# Latvijas vietvārdu vārdnīca

## *Saba–Sēža-*

Latvijas Universitātes
Latviešu valodas institūts

# Latvijas vietvārdu vārdnīca

## *Saba–Sēža-*

Rīga 2017

UDK 811.174'374.2'373.21
La 805

**Latvijas vietvārdu vārdnīca.** *Saba–Sēža-*. Rīga: LU Latviešu valodas institūts, 2017. – LXXXII + 382 lpp. / Sastādījušas: Laimute Balode (**Saba–*"Saušķu-"), Dzintra Hirša (*Saûta–*"Sēža-"); iekļauti arī materiāli no Jāņa Endzelīna manuskripta. Atbildīgās redaktores: Renāte Siliņa-Piņķe, Anta Trumpa, Sanda Rapa.

Izdevumā "Latvijas vietvārdu vārdnīca. *Saba–Sēža-*" apkopota informācija par visiem LU Latviešu valodas institūta vietvārdu karţotēkā iekļautajiem Latvijas vietvārdiem (alfabētiskajā secībā no *Sabas* līdz *Sèžu*-krauja). Šis sējums ir piektais no izdevuma, kas nosacīti turpina J. Endzelīna sastādīto vārdnīcu "Latvijas PSR vietvārdi" (1956; 1961 [*Abačas–Ōzers*]). Katram "Latvijas vietvārdu vārdnīcā" iekļautajam vietvārdam norādīta lokalizācija (parasti pagasts) un attiecīgā ģeogrāfiskā objekta kategoriālā piederība. Bieži vien sniegta informācija par vietvārda izrunu izloksnē un cita ar konkrēto vietvārdu saistīta papildinformācija, kā arī vietvārda cilmes komentārs.

Vārdnīca sagatavota un izdota ar Valsts pētījumu programmas "Letonika" atbalstu
Izdota ar LU Latviešu valodas institūta 2017. gada 4. decembra
Zinātniskās padomes sēdes lēmumu (protokols Nr. LaVI-V12.1/6)

Sastādītāji: *Dr. philol.* **Laimute Balode**, *Dr. philol.* **Dzintra Hirša**

Recenzenti: *Dr. philol.* **Lembits Vaba**, *Dr. philol.* **Anna Vulāne**

Atbildīgās redaktores: *Dr. philol.* **Renāte Siliņa-Piņķe**, *Dr. philol.* **Anta Trumpa**, *Dr. philol.* **Sanda Rapa**

Sējuma redaktori: *Dr. philol.* **Laimute Balode**, *Dr. habil. philol.* **Ojārs Bušs**, *Dr. philol.* **Sanda Rapa**, *Dr. philol.* **Renāte Siliņa-Piņķe**, *Dr. philol.* **Anna Stafecka**, *Dr. philol.* **Anta Trumpa**

Zinātniskie konsultanti: *Dr. philol.* **Valts Ernštreits**, *Dr. philol.* **Sarmīte Lagzdiņa**

Sējuma korektores: *Dr. philol.* **Sanda Rapa**, *Dr. philol.* **Renāte Siliņa-Piņķe**, *Mg. philol.* **Ilze Štrausa**, *Dr. philol.* **Anta Trumpa**

Sējuma priekšvārda, vārdnīcas struktūras apraksta un saīsinājumu saraksta korektore *Mg. hum.* **Agita Kazakeviča**

Priekšvārda, vārdnīcas struktūras apraksta un saīsinājumu saraksta tulkotājs angļu valodā *Dr. philol.* **Pauls Balodis**

Teksta papildināšanā un vārdnīcas aparāta veidošanā piedalījās *Mg. philol.* **Ieva Breņķe**, *Dr. habil. philol.* **Ilga Jansone**, *Dr. philol.* **Sarmīte Lagzdiņa**, *Dr. philol.* **Sanda Rapa**, *Dr. philol.* **Renāte Siliņa-Piņķe**, *Mg. philol.* **Ilze Štrausa**, *Dr. philol.* **Anta Trumpa**

Maketētāja *Mg. paed.* **Gunita Arnava**

ISBN 978-9984-742-94-6

© LU Latviešu valodas institūts, 2017

# Priekšvārds

Nododot lasītājiem "Latvijas vietvārdu vārdnīcas" (LVV) piekto sējumu (*Saba–Sēža-*), vēlreiz jāatgādina jau iepriekšējo sējumu priekšvārdā teiktais, proti, ka šī vārdnīca iecerēta kā Latvijas vietvārdu tēzaurs, vienlaikus lieliski apzinoties reāla tēzaura principiālo neiespējamību. Līdz ar to vārdnīcā iekļauta informācija par visiem tiem Latvijas vietvārdiem, kas bijuši zināmi vārdnīcas sastādītājiem manuskripta pabeigšanas brīdī.

LVV daudzējādā ziņā ir Jāņa Endzelīna vārdnīcas "Latvijas PSR vietvārdi" (Lvv) turpinājums, tomēr starp šiem diviem izdevumiem ir arī virkne atšķirību. Raksturojot LVV un Lvv kopīgās iezīmes, vispirms jāuzsver, ka šīs vārdnīcas vieno to veidošanas procesa vienlaidums, ko nosacīti varētu saukt arī par nepārtrauktību, kaut arī kopš Lvv 2. sējuma iznākšanas 1961. gadā ir bijuši vairāki gadiem ilgi periodi, kad darbs turpinājās tikai pie vietvārdu kartotēkas papildināšanas un kārtošanas, bet manuskripts reāli netika rakstīts. Vienojošs pamats ir Jāņa Endzelīna sagatavotais (un Mirdzas Brences ar roku pārrakstītais) Lvv manuskripta turpinājums, kas uzrakstīts līdz šķirklim *spēks*. Lvv un LVV vienotību nodrošināja arī Vallijas Dambes (1912–1995) personība; viņa savulaik bija Lvv zinātniskā redaktore, kā arī papildināja šīs vārdnīcas otrās daļas manuskriptu ar apmēram septiņām autorloksnēm teksta. V. Dambe ir LVV pirmo divu sējumu "*Paaglis–Piķu-*" un "*Pilaci–Pracapole*" sastādītāja un viena no sastādītājām trešajam LVV sējumam "*Pracirika–Puožu-*". V. Dambe darbu pie LVV pabeidza 1984. gadā, pēc tam manuskriptā gan iepludināts vēl samērā daudz jaunāka (vai nesenāk apzināta) vietvārdu materiāla, tomēr saglabājot V. Dambes veidoto tekstu (līdz šķirklim *Ptušinka*) kā pamatu. R sējuma manuskripta pirmvariantu tā autori Laimute Balode, Ojārs Bušs un Dzintra Hirša tika veidojuši Vallijas Dambes vadībā. Savukārt šī sējuma autores ir Laimute Balode un Dzintra Hirša. Daudz kopīga ir abu vārdnīcu – Lvv un LVV – struktūrā, jo LVV pamatā saglabāta J. Endzelīna izstrādātā vietvārdu vārdnīcas šķirkļu un subšķirkļu struktūra.

Tajā pašā laikā starp Lvv un LVV ir arī dažas būtiskas atšķirības, ko radījusi gan vairāk nekā 40 gadu laika distance starp Lvv otro sējumu un LVV pirmo sējumu "*Paaglis–Piķu-*", gan vēlme paplašināt vārdnīcas lietotāju loku, iekļaujot vairāk ar konkrētajiem vietvārdiem saistītas informācijas. Kopš 20. gs. 50. gadiem LU Latviešu valodas institūta vietvārdu kartotēkas apjoms palielinājies piecas sešas reizes un gandrīz tikpat palielinājies arī

vārdnīcā iekļaujamā toponīmiskā materiāla daudzums. Līdz ar to tagad par pamatu vairs netiek ņemts J. Endzelīna atstātais manuskripts, iestrādājot tajā papildmateriālus, bet gan tiek veidots jauns, patstāvīgs vārdnīcas teksts, kurā iekļaujas arī materiāli no J. Endzelīna manuskripta, veidodami ne vairāk kā 20 procentu no kopējā teksta apjoma (gadījumos, kad J. Endzelīna manuskriptā ne tikai apkopoti vietvārdi, bet atrodami arī apsvērumi par vietvārdu cilmi, šie apsvērumi LVV tekstā citēti, norādot autorību: J. E.; J. Endzelīna manuskriptā iekļautais cilmes komentārs nav izmantots vienīgi tad, ja to veido tikai atsauce "ME" bez norādes uz konkrētu šķirkli vai sējumu un lappusi). Nedaudz atšķiras arī Lvv un LVV sastādītāju mērķis un izdevumu adresāts. J. Endzelīnu vietvārdi interesēja pirmām kārtām kā materiāls pētījumiem salīdzināmi vēsturiskajā valodniecībā, un Lvv materiāls galvenokārt ir ticis atlasīts, domājot par pētījumiem šajā valodniecības jomā. Tādēļ no vienas un tās pašas saknes vietvārdiem, ja to bija daudz, vārdnīcā tika ietverta tikai daļa, beidzot uzskaitījumu, piemēram, ar norādi ".. u. d. c. [= un daudzi citi] salikteņi ar *-kalns*" (Lvv $I_2$ 19; par šajā vārdnīcā neiekļautajiem vietvārdiem skat. arī redakcijas priekšvārdā Lvv $I_1$ IV). Lvv neiekļuva arī relatīvi jauni, 20. gadsimtā veidoti vietvārdi (piemēram, daudzie jaunsaimniecību nosaukumi), jo tiem, protams, ir daudz mazāk vērtības no valodas diahronisko pētījumu viedokļa. Turpretim LVV sastādītāju ideālais mērķis būtu sniegt ziņas par **visiem** Latvijas vietvārdiem, bet, tā kā šis mērķis nav pilnībā īstenojams (arī tāpēc, ka nepārtraukti rodas jauni vietvārdi), šīs vārdnīcas sastādītāji sev kā praktisko uzdevumu izvirzījuši vismaz reāli iespējamo tuvošanos minētajam ideālam. Adresāta atšķirība (Lvv galvenais adresāts – salīdzināmi vēsturiskās valodniecības speciālisti, LVV – plašāks interesentu loks) ir bijusi par cēloni arī tam, ka LVV iekļauts vairāk dažādas, tostarp ar valodniecību tieši nesaistītas, piemēram, ģeogrāfiskas vai vēsturiskas, papildinformācijas; vienmēr norādīts pēdējais zināmais vietvārda reģistrējums, kā arī informācija par attiecīgā ģeogrāfiskā objekta izzušanu, ja tādas ziņas ir. Kā formāla atšķirība jāmin arī tas, ka J. Endzelīns bija iecerējis izdevumā "Latvijas PSR vietvārdi" iekļaut divas daļas – vārdnīcu, no kuras viņš paguva sagatavot divus sējumus, un teorētisku monogrāfiju; "Latvijas vietvārdu vārdnīcā", kā liecina jau šīs publikācijas nosaukums, plašāki teorētiski pētījumi netiks iekļauti.

LVV publicētie vietvārdi un informācija par tiem ņemti no ļoti daudziem dažādas ticamības pakāpes avotiem. Arī vietvārdu vākšanas ekspedīcijās vācēju kvalifikācija ir bijusi visai atšķirīga. LVV sastādītāji ir centušies nedrošos materiālus pārbaudīt, bet ne vienmēr tas ir bijis iespējams. Tādēļ, piemēram, viena un tā paša ciema (vai cita ģeogrāfiska objekta) nosaukums dažādu vietvārdu papildkomentāros paretam var būt dots atšķirīgos variantos, ja tieši

tādi – atšķirīgi – varianti minēti attiecīgajos toponīmiskā materiāla avotos; šāds avotos minēts ciema nosaukums dažkārt var atšķirties arī no mūsdienās lietotā oficiālā nosaukuma.

LVV nav uzskatāma par etimoloģisko vārdnīcu; etimoloģiskajos komentāros parasti norādīts tuvākais vietvārda veidošanas avots – latviešu valodas vai kādas kaimiņtautas valodas leksēma. Tikai dažreiz dots izvērstāks etimoloģiskais komentārs.

LVV pirmo divu sējumu pamatteksta sastādītāja, kā jau norādīts, ir Vallija Dambe. Turpmākajos LVV sējumos saglabātas dažas viņas ieviestas vārdnīcas tekstveides īpatnības (pirmām kārtām tās ir dažas šķirkļu struktūras īpatnības, kā arī lauksaimniecības arteļu jeb kolhozu nosaukumu un ielu nosaukumu iekļaušana šajā vārdnīcā, kaut arī parasti minēto kategoriju onīmi vispārīga tipa vietvārdu vārdnīcās netiek ietverti).

# Vārdnīcas struktūra

Vārdnīcā vietvārdi izkārtoti šķirkļos, pēc iespējas apvienojot vienā šķirklī toponīmus ar vienu un to pašu leksisko sakni, resp., vārdus, kas pieder pie vienas un tās pašas etimoloģiskās ligzdas; dažkārt gan arī vienā šķirklī iekļauti vietvārdi, kas darināti no divām atšķirīgām, bet homonīmiskām leksiskajām saknēm, kuras reāli nav iespējams droši nodalīt vienu no otras.

Šķirklī vietvārdi kārtoti šādā morfoloģiskā secībā:

vsk. nom., piem., *Saule*;

vsk. ģen. (vārdkopu un salikteņu sastāvā), piem., *Saules-* aleja, *Saules-dārzi*, *Saules-griezes-* kalns;

dsk. nom., piem., *Saules*, *Sauļi*;

dsk. ģen. (vārdkopu un salikteņu sastāvā), piem., *Sauļu-* dīķis, *Sauļu-* kapi, *Sauļu-mu*iža;

salikteņi (ja salikteņu sastāvā ir vietvārdi ar atšķirīgām celma formām, tie kārtoti alfabēta secībā), piem.,

*Saul-*āres,

*Saul-ceriņi*,

*Sauļ-*upe;

sufiksālie atvasinājumi (alfabētiskā secībā, bet viena un tā paša atvasinājuma gramatiskās formas jau minētajā morfoloģiskajā secībā), piem.,

*Saulītis*, *Saulīša-* ceļš, *Saulīši*, *Saulīšu-* šķūnis, *Saulīš-*purs,

*Saulītene*,

*Saulītēnu-* mājas,

*Saulieši*,

*Saulnieki*,

*Sauļuošanās-* kalniņš.

Vārdkopas un salikteņi ar attiecīgo toponīmisko leksēmu otrajā (vai trešajā) komponentā kārtoti katras sadaļas beigās alfabētiskā secībā, piem., pēc visiem vietvārdiem *Saule* vsk. nom. seko *Jaun-saule*, *Lęcuošā- saule*, *Pie-saule*, *Vęc-saule* utt.

Izkārtojot vietvārdus alfabētiskā secībā, izmantots tā sauktais J. Endzelīna alfabēts (ar vienu atšķirību, proti, nešķirot izkārtojumā *ŗ* no *r*), kurā garie patskaņi seko pēc īsajiem (arī *ō* pēc *o*), divskanis *ie* – pēc *ī* un divskanis *uo* – pēc *ū*:

*a*, *ā*, *b*, *c*, *č*, *d*, *e* [un *ę*], *ē* [un *ę̄*], *f*, *g*, *ģ*, *h*, *i*, *ī*, *ie*, *j*, *k*, *ķ*, *l*, *ļ*, *m*, *n*, *ņ*, *o*, *ō*, *p*, *r* [un *ŗ*], s, š, *t*, *u*, *ū*, *uo*, *v*, *z*, *ž*.

Ja vietvārdi citēti no rakstu avotiem, šo vārdu rakstībā saskaņā ar oriģinālu var būt izmantotas arī citas burtzīmes, tostarp arī citu valodu (galvenokārt vācu un krievu valodas) alfabēta burti. Šādi rakstītu vārdu iekļaušana alfabētiskajā kārtojumā ir bijusi mazliet nosacīta, pamatodamās uz aptuvenu vietvārda izrunas iespējamo atveidojumu latviešu rakstībā. Ja vietvārds rakstīts nepārceltā izloksnes formā, tas alfabētiskajā kārtojumā iekļauts, ņemot vērā iespējamo literārajā valodā pārcelto formu, piem., Sopuļu- lèics Mālupē (resp., augšzemnieku dialekta dziļajā latgaliskajā izloksnē) iekļauts šķirklī ***Sapuļi***; arī seni vietvārdu pieraksti iekļauti alfabētā atbilstoši domājamai mūsdienu izrunai, piem., mājvārds "Sahmberg" (19. gs. beigās Zūrās) – starp vietvārdiem ar *Sām-*. Dažas specifiskas burtzīmes (piem., *ä*, *y*) palaikam izmantotas vietvārdu izrunas formu rakstībā.

Pilnīgi vienādi vietvārdi kārtoti pēc attiecīgo ģeogrāfisko objektu apzīmējumu alfabēta secības: [a. c. skat. pie c], ap, av, bazn., c (šai alfabēta vietā arī a. c., lc., mc., sā, sc., vas. c., vc.), ce, cp, dī, [dz skat. pie mā], dzi, dz. sta, ez, ga, gr, grā, ie, [jmā skat. pie mā], [js skat. pie mā], ka (šai alfabēta vietā arī paka, pka), kp, kr, krū, la, l/a, [lc. skat. pie c], le, lī, mā (šai alfabēta vietā arī dz, jmā, js, mz, mžs, vs, z), [mc. skat. pie c], me, mu, [mz skat. pie mā], [mžs skat. pie mā], neap, pag, [paka skat. pie ka], pc, pgd, pgļ, pils., [pka skat. pie ka], pļ, p/s, pu, pusmu, puss, s, [sc. skat. pie c], sē, sta, str, šķū, ti, tī, u, [vas. c. skat. pie c], [vc. skat. pie c], vējdzi, [vs skat. pie mā], [z skat. pie mā], zv. Alfabētiskajā secībā var iekļauties arī nesaīsināti objektu apzīmējumi, piem., skola, vieta, zemiene.

Ja vienādi vietvārdi apzīmē vienāda veida ģeogrāfiskos objektus, šie vietvārdi kārtoti pēc atrašanās vietas alfabēta secībā, piem., mājvārds *Saknes* Alsungā, Bārtā, Bēnē, Engurē, Indrā, Kurmenē, Lašos, Laucienē, Mārcienā, Medņos, Neretā, tag. Novadnieku pag, Rubā, Rucavā, Sērenē, tag. Susāju pag, Upesgrīvā, Vietalvā, Zūrās (atrašanās vietu – parasti pagastu – nosaukumi kārtoti latviešu literārās valodas alfabēta secībā).

Par šķirkļa vārdu izmantota vienskaitļa nominatīva forma, ja tāda ir materiālā. Ja reālajā vietvārdu materiālā šādas formas nav (vai šķirkļa sākumā rakstāmā forma nav fiksēta mūsdienu latviešu valodas rakstībā), tā var būt mākslīgi konstruēta, piem., ****Sauss***. Biežāk tomēr par šķirkļa vārdu izmantota reālā forma, kas aprakstāma kā pirmā saskaņā ar šķirkļa struktūru, piem., daudzskaitļa ģenitīvs ***Sęru-***. Šķirkļa vārds rakstīts trekninātiem burtiem.

Ja šķirklī ir daudz vietvārdu, tie, kas veido lielākas grupas (pēc morfoloģiskā vai alfabētiskā dalījuma), rakstīti atsevišķās rindkopās, atdalot šādas viena šķirkļa rindkopas citu no citas ar semikolu (;), bet pēdējo (vai vienīgo) rindkopu no tajā pašā rindkopā dotā cilmes komentāra – parasti ar kolu (:), dažreiz – ar semikolu (;).

Šķirkļa beigās dots cilmes komentārs, kura galvenais uzdevums ir atklāt (ja tas iespējams) vietvārda (-u) veidošanās tiešo avotu – latviešu valodas vai kādas citas valodas apelatīvu vai onīmu. Kad iespējams, dots arī sastatījums ar varbūtēji radniecīgiem latviešu vai cittautu vietvārdiem.

## Viena ģeogrāfiskā objekta viena nosaukuma apraksta jeb subšķirkļa struktūra

Katra atsevišķā nosaukuma apraksts jeb subšķirklis sastāv no četriem obligātiem elementiem (divi pirmie no tiem gan palaikam ir implicīti) un vairākām fakultatīvām sastāvdaļām. Obligātie elementi apraksta secībā ir: 1) vietvārds (resp., subšķirkļa vārds); 2) norāde par ģeogrāfiskā objekta kategoriālo piederību; 3) lokalizācijas norāde; 4) informācijas avota norāde. Obligātie elementi ar vai bez papildkomentāriem (skat. 5. punktu) veido subšķirkļa pamattekstu. Subšķirkļa fakultatīvās sastāvdaļas ir: 5) dažādi papildkomentāri no attiecīgā informācijas avota; tie doti iekavās, kas iestarpinātas starp lokalizācijas norādi un avota norādi; 6) papildinformācija par vietvārdu no citiem avotiem dota iekavās aiz pamatavota norādes; 7) ar papildkomentāriem saistītas piebildes, kas dotas kvadrātiekavās tieši aiz attiecīgā papildkomentāra. Katru subšķirkli, ja vien tas nav pēdējais rindkopā vai šķirklī, no nākamā subšķirkļa atdala komats.

1. Vietvārdi rakstīti J. Endzelīna alfabētā; literārajai izrunai atbilstošie (t. i., jau sākotnēji literārajā valodā veidotie, kā arī t. s. pārceltās formas) doti kursīvā, piem., [*Sẽnes*] (šeit subšķirkļa struktūras aprakstā citētie piemēri izcelti, izmantojot kvadrātiekavas, jo parastākie izšķiršanas līdzekļi, piem., kursīvs un pēdiņas, lietoti vārdnīcas tekstā citās, specifiskās funkcijās). Ja kāds burts neatbilst literārajai izrunai vai atbilsme nav droša, tas rakstīts stāvi, piem., [*Soi*d*i*]. Viss vārds rakstīts stāviem burtiem, ja tas dots dialektālajā izrunā, kas atšķiras no literārās, vai arī ja izruna nav droši zināma, piem., [Sokòrņica]. Stāviem burtiem vienmēr rakstīts vietvārdā – vārdkopā vai saliktenī – iekļāvies ģeogrāfiskās nomenklatūras vārds, ja tas atbilst vietvārda nosauktā ģeogrāfiskā objekta kategoriālajai piederībai, piem., purva nosaukumā [*Sakārņa-* purvs], un ir bez stilistiskiem ierobežojumiem regulāri lietots literārajā valodā (turpretim literārajā valodā retāk lietoti vai nelietoti nomenklatūras vārdi rakstīti kursīvā un parasti ar lielo sākuma burtu, piem., [*Sàltuma- Rãjums* †pļ]). Ja citēts vietvārda minējums kādā rakstu avotā, tas parasti rakstīts stāviem burtiem pēdiņās, piem., ["Sabdagas" sc. Dundagā Lģia 2011]; tomēr bez pēdiņām rakstīti vietvārdi, kas ņemti no E I, E II, U IV, U V (t. i., no J. Endzelīna un J. Plāķa publicētajiem lielākajiem vietvārdu krājumiem),

kā arī no dažām citām zinātniskām publikācijām (piemēram, Benitas Laumanes pētījumiem). Ja vietvārds ir saliktenis vai vārdkopa, tā komponenti (vārdi vai leksiskās saknes) atdalīti viens no otra ar defisi; starp defisi un salikteņa komponentiem rakstībā nav pauzes, piem., [*Septiņ-asis*], bet vārdkopas rakstītas ar pauzi starp defisi un attiecīgās vārdkopas otro komponentu, piem., [*Mazā- Serene*]; defise nav lietota, citējot senākus rakstu avotus.

Vietvārds vienmēr rakstīts ar lielo sākumburtu – arī tad, ja materiāla avotā (piemēram, J. Endzelīna vai J. Plāķa sastādītajos publicētajos krājumos) tas bijis rakstīts ar mazo sākumburtu; šī korekcija netiek rādīta ar saīsinājumu [k] kā koriģētu formu gadījumos. Ar mazo sākumburtu rakstīti vienīgi iedzīvotāju nosaukumi (pgļ), kas nav vietvārdi, taču iekļauti vietvārdu vārdnīcā, ņemot vērā šo nosaukumu ciešo saistību ar vietvārdiem.

Subšķirklis var sākties bez vietvārda, t. i., uzreiz ar ģeogrāfiskā objekta kategoriālās piederības norādi, ja vietvārds ir identisks iepriekšējā subšķirklī (vai pēdējā ar vietvārdu sāktajā kādā no iepriekšējiem subšķirkliem) aprakstītajam. Ja saliktenī vai vārdkopā identisks iepriekšējā subšķirkļa vietvārdam ir pirmais/-ie komponents/-i, tas/tie mēdz būt aizstāts/-i ar domuzīmi (piem., *Sañču-* kalns .., – priedes [jālasa: *Sañču-* priedes]). Ja identisks iepriekšējā subšķirkļa vietvārdam (vai vairāku vietvārdu uzskaitījumā – iepriekš minētajam vietvārdam) ir vietvārda pēdējais komponents, tas var būt neatkārtots, bet par tā eksistenci liecina defise aiz pirmā komponenta (piem., *Jaun-sàrtęņi* un *Vęc-* z [jālasa: *Jaun-sàrtęņi* un *Vęc-sàrtęņi* z]); ja netiek atkārtoti vairāki pēdējie komponenti, uz tiem norāda domuzīmes (piem., Liēlęs- Meš-saĩg-låũks tī Užavā (un Mazęs- – – – tī)). Ja vietvārds ir pilnīgi identisks iepriekš minētajam dabā reģistrētajam, taču zināms tikai no rakstu avotiem, var būt rakstītas tikai pēdiņas, vietvārdu neatkārtojot: [*Sasnauka* z Bebrenē E II 49 .., “ ” vs Jāsmuižā .. LAģš Zeps 472]. Savukārt, ja dabā reģistrētam vietvārdam no iepriekšējā vietvārda atšķiras tikai zilbes intonācija, tekstā var būt dots tikai nepārprotams vārda segments ar šo intonāciju, piem., [*Saũles-* kalns Skaistkalnē 1949 (-àu- 1967)]. Ja garajam patskanim norādīta zilbes intonācija, garumzīme nav lietota, izņemot gadījumus, kad garumzīmes trūkums varētu izraisīt pārpratumus (piemēram, virs gara krītoši intonēta patskaņa garumzīme likta tikai tad, ja šis patskanis ietilpst tautosillabiskā savienojumā); U IV un UV izmantotie no mūsdienu prakses atšķirīgie patskaņu garuma un zilbes intonāciju apzīmējumi reizēm koriģēti.

2. Norāde par vietvārda apzīmētā ģeogrāfiskā objekta kategoriālo piederību parasti dota, izmantojot saīsinājumu, taču retāk pieminami vai grūtāk definējami objekti var būt nosaukti arī ar pilnu vārdu vai pat vārdkopu. Jāņem vērā, ka dažādu veidu māju apzīmējumi (kam atbilst saīsinājumi dz, jmā, js, mā, mz, mžs, vs, z) alfabētiskajā kārtojumā nav nodalīti cits no cita,

tie atrodami tajā kārtojuma vietā, kur būtu meklējams saīsinājums mā. Tāpat cits no cita nav nodalīti ciema apzīmējumi (a. c., c, lc., mc., sc., vas. c., vc., arī ar saīsinājumu sā apzīmētie ciemi atrodami kārtojuma vietā, kur būtu meklējams c; jāpiebilst, ka savulaik tradicionālā Latgales ciemu dēvēšana par sādžām, kā uzskata, piem., *Dr. philol.* Anna Stafecka, neatbilst mūsdienu reālajai situācijai un nebūtu turpināma) un augstieņu, resp., kalnu un pakalnu, apzīmējumi (ar paka apzīmētie pakalni un ar pka apzīmētie pilskalni atrodami kārtojuma vietā, kur būtu meklējams ka). Krusts † pirms ģeogrāfiskā objekta kategoriālās piederības apzīmējuma norāda, ka šis objekts vairs dabā nepastāv. Ja ģeogrāfiskās nomenklatūras vārds, kas apzīmē attiecīgā objekta kategoriālo piederību, iekļauts vietvārda (salikteņa vai vārdkopas) sastāvā, šis objekta apzīmējums netiek vēlreiz atkārtots (piem., [*Sakšiņ*-ceļš Padurē]); par to, ka vietvārda elements vienlaikus ir arī reālais ģeogrāfiskā objekta apzīmējums, šādos gadījumos signalizē minētā elementa rakstījums ar stāviem burtiem un vārdkopā – ar mazo sākumburtu.

3. Parasti lokalizācijas norādē minēts pagasts atbilstīgi 20. gadsimta 20.–30. gadu administratīvi teritoriālajam iedalījumam (1939. g. dalījums pagastos, kā zināms, sakrīt ar latviešu valodas izlokšņu tradicionālo iedalījumu), no pagasta nosaukuma fonētiskajiem un morfoloģiskajiem variantiem par subšķirkļa vārdu izvēloties vai nu vēsturiski pareizāko (piem., *Brigi*, nevis *Briģi*, *Ziemeris*, nevis *Ziemeri*), vai arī ilgstoši un oficiāli lietoto (piem., *Višķi*). Tomēr gadījumos, kad izmantoti avoti, no kuriem nebija iespējams droši izsecināt lokalizāciju senākajās pagastu robežās, lokalizācijas norādē izmantots attiecīgajā avotā minētais formulējums (piem., piesaiste 17.–19. gadsimta muižai vai rajonam, ciemam vai ciema padomei pēc 20. gadsimta 50.–80. gadu administratīvi teritoriālā iedalījuma). Dažreiz pirms pagasta nosaukuma norādīts tag. (= tagadējais); tas darīts, ja 20. gadsimta 20.–30. gadu iedalījumā šāda pagasta nav bijis vai arī ja pagasta robežas laika gaitā būtiski mainījušās. Tomēr jāņem vērā, ka pagastu robežas vēstures gaitā ir mainītas daudzkārt (arī pagastu iedalījums 20. gs. 20. gadu sākumā, kad tika publicēti E I un E II, nav identisks 1939. g. dalījumam), tāpēc diemžēl nav iespējams pilnīgi izvairīties no gadījumiem, kad vienam un tam pašam ģeogrāfiskajam objektam dažādos avotos bijusi norādīta atšķirīga lokalizācija un tādēļ vārdnīcā tas minēts divreiz vai pat vairākkārt (t. i., kā vairāki objekti, kas lokalizēti katrs citā pagastā).

4. Katra subšķirkļa pamattekstu noslēdz avota norāde, kas rāda, no kāda publicēta vai nepublicēta avota iegūtas ziņas par šajā subšķirklī minēto vietvārdu. Publicēto avotu sarakstu atšifrējumi atrodami "Darbā lietoto avotu saīsinājumu sarakstā". Ja kā avots minēts tikai gadskaitlis, vietvārds kopā ar iespējamo papildinformāciju attiecīgajā gadā pierakstīts vietvārdu vākšanas

ekspedīcijā (pierakstītājs var būt bijis gan profesionāls valodnieks, gan students, gan arī vietvārdu apzināšanas entuziasts no attiecīgā novada). Ja vietvārds vienādi pierakstīts vairākās ekspedīcijās, LVV tekstā parasti iekļauta tikai norāde uz senāko un nesenāko no tām. Ja konkrēto avotu noskaidrot vairs nebija iespējams, kā avota norāde izmantots saīsinājums p (= dažādi neidentificēti avoti). Ja saīsinājums p dots kopā ar gadskaitli, nekonkretizētais avots publicēts vai pārrakstīts attiecīgajā gadā; šāda norāde – p kopā ar gadskaitli – palaikam izmantota, ja vietvārds ņemts no publikācijas, uz kuru padomju okupācijas periodā cenzūras dēļ nebija iespējams atsaukties tieši. Gatavojot šo sējumu publicēšanai, esam centušies netiešās norādes atšifrēt, tomēr ne vienmēr tas vairs bija izdarāms. Saīsinājums k (= koriģēta forma) lielākoties izmantots aiz norādēm uz papildu rakstu avotiem, kuri apstiprina subšķirkļa galvā doto vietvārda izrunas formu (taču bez informācijas par zilbes intonāciju, šaurā vai platā *e* izrunu, divskaņa *uo* izrunu u. tml.). Retos gadījumos saīsinājums k norāda uz būtiskāku korekciju (salīdzinot ar pirmavotu), ko savā manuskriptā ieviesis jau J. Endzelīns; šajos gadījumos minētajam saīsinājumam pievienota norāde – J. E.

5. Papildkomentāros no tā paša informācijas avota, no kura ņemts subšķirkļa vārds, var būt iekļauta dažāda informācija, piemēram: a) vietvārda izruna izloksnē, ja subšķirkļa sākumā dota literarizēta forma, kas būtiski atšķiras no izrunas; dialektālās izrunas pieraksta paņēmieni un izmantotās rakstzīmes atbilst latviešu valodnieciskās literatūras tradīcijām (skat. LVDA 16–18); jāņem gan vērā, ka izrunas pieraksta precizitāte mazāk profesionālu vācēju materiālos mēdz būt apšaubāma (īpaši tas attiecas uz līdzskaņu palatalizējumu vai tā trūkumu Austrumlatvijas vietvārdos); gatavojot šo sējumu publicēšanai, minētās neprecizitātes bija iespējams novērst tikai daļēji; b) aiz // – vietvārda varianti vai paralēlnosaukumi (piem., subšķirkļa vārdam *Sèlpils* †mu Sēlpilī [// *Sèr-pils-* muiža]); c) lokalizācijas precizējums pagasta ietvaros (piem., vietvārdu vākšanas ekspedīciju materiālos bieži minēts saistījums ar ciema padomi vai ciemu atbilstoši tam administratīvi teritoriālajam iedalījumam, kas bija spēkā ekspedīcijas norises brīdī); d) izmantotajā avotā atrodamās ziņas par vietvārda cilmi; e) tautetimoloģisks cilmes skaidrojums, ar vietvārdu saistītu nostāstu vai leģendu īss atreferējums; f) dažādas ziņas par vietvārda apzīmēto ģeogrāfisko objektu, kas var būt noderīgas cilmes skaidrojumā vai šā objekta identificēšanā (piem., ūdenstilpes platība vai ūdensteces garums); g) nozīmīga vēsturiska informācija par attiecīgo ģeogrāfisko objektu; h) citi šajā pašā pagastā lokalizētie šā paša šķirkļa vietvārdi (t. s. sekundārie vietvārdi).

6. Papildinformācija no citiem avotiem var pilnīgi apstiprināt subšķirkļa pamattekstā sniegtās ziņas par vietvārdu, attiecīgā ģeogrāfiskā objekta

kategoriālo piederību un tā lokalizāciju; šādā gadījumā iekavās aiz pamatteksta norādīts tikai informācijas avots, piem., [*Sàndari* c Pildā 1957 (1975)]; tātad arī 1975. gada vietvārdu vākšanas ekspedīcijā ir reģistrēts ciema nosaukums *Sàndari* – gluži tāpat kā senākā, 1957. gada, ekspedīcijā. Ja saskaņā ar papildinformāciju vietvārds, ģeogrāfiskā objekta veids vai lokalizācija atšķiras no pamatšķirklī minētā (vai arī iespējams precizējums), papildinformācijas iekavās dots tikai atšķirīgais (resp., precizējums), neatkārtojot to, kas saskan ar pamatšķirkli; ja kāds trešais avots apstiprina atšķirīgo, norāde uz šo trešo avotu dota kvadrātiekavās tieši aiz papildinformācijas par atšķirībām, piem., [*Sadalnieki* z Meirānos E I 22 (†mā 1971 [1980])] – tātad 1971. gada ekspedīcija konstatējusi, ka J. Endzelīna vietvārdu krājumā ietvertā zemniekmāja *Sadalnieki* vairs neeksistē, un šo faktu apstiprina arī 1980. gada ekspedīcija. Papildinformācija, kas iekavās minēta kā otrā, trešā utt., bet nav iekļauta kvadrātiekavās, saistāma ar subšķirkļa pamattekstu, savukārt kvadrātiekavās dotā papildinformācija saistāma ar tieši pirms tam minēto, piem., [*Saveļi* z Slampē .. E II 140 (*Saveļas* U V 502 [1973]) – tātad 1973. gada ekspedīcijā, tāpat kā J. Plāķa vietvārdu krājumā, šis mājvārds fiksēts formā *Saveļas*. Papildinformācijā var būt iekļautas ziņas arī par citiem šajā pašā pagastā lokalizētiem šā paša šķirkļa vietvārdiem, piem., [*Sẽļas* z Aizupē E II 107 (U IV 173, 1962, un *Sẽļa- degšņa* pļ U IV 174 [nelielas pļavas ar asu zāli, 1962])] – tātad Aizupes mājvārds *Sẽļas* papildus pamatavotam fiksēts arī J. Plāķa publicētajā vietvārdu krājumā, kā arī 1962. g. ekspedīcijā, turklāt J. Plāķa krājumā pierakstīts arī pļavas nosaukums *Sẽļa- degšņa*, tādā pašā formā tas fiksēts arī 1962. g. ekspedīcijā, atzīmējot, ka tās ir nelielas pļavas ar asu zāli. Ievadvārds *un* norāda, ka papildinformācijas avots vienlaikus apstiprina arī subšķirkļa pamatteksta informāciju; ja turpretim šāda apstiprinājuma nav, papildinformācija par citu šā šķirkļa vietvārdu parasti ievadīta ar vārdiem *te* (*arī*).

7. Ja papildinformācija no cita avota attiecas nevis uz vietvārdu, lokalizāciju vai ģeogrāfisko objektu kategoriālo piederību, bet gan uz kādu no subšķirkļa pamatteksta iekavās minētajiem papildkomentāriem, piem., uz izrunu vai lokalizācijas precizējumu, šāda papildinformācija līdz ar tās avota norādi dota kvadrātiekavās tieši aiz papildināmā, precizējamā vai koriģējamā komentāra, iekļaujot šo kvadrātiekavu tekstu subšķirkļa pamatteksta iekavās, piem., [*Sẹsks* z Upesgrīvā (// *Sẹski* [izr.: sẹsk], Vandzenes cp) 1962]. Papildinformāciju, kas kvadrātiekavās dota bez avota norādes, tekstā iekļāvuši vārdnīcas sastādītāji vai rediģētāji.

LVV autori labi apzinās, ka šīs vārdnīcas struktūrā orientēties dažkārt nav viegli, tā var likties pārlieku sarežģīta. Taču vairākpakāpju pakārtotība teksta izkārtojumā, kā arī dažāda veida īsinājumi ļauj šajā tekstā iekļaut maksimālu informācijas apjomu un tādējādi īstenot vissvarīgākos LVV uzdevu-

mus – daudzu Latvijas vietvārdu un iespējami bagātīgas ar tiem saistītās informācijas izglābšanu no aizmirstības un iesaistīšanu zinātnes apritē.

Jāatzīst arī, ka daža tekstveides paņēmiena izmantošanā vārdnīcas lietotāji acīmredzot dažkārt pamanīs nekonsekvences. Ja ne attaisnojumam, tad izskaidrojumam jāmin fakts, ka vārdnīcā apvienoti savstarpēji ļoti atšķirīga vecuma teksta slāņi un fragmenti, senākie no tiem tapuši jau pirms vairāk nekā pusgadsimta, un ne visu šķita nepieciešams redakcionāli vienādot. Turklāt arī pats vietvārdu materiāls ir ārkārtīgi daudzveidīgs un palaikam mēdz būt labāk parādāms, atļaujoties kādu nelielu nekonsekvenci apraksta struktūrā (piem., dažreiz ir mērķtiecīgi subšķirkļa galvā dot uzreiz divus vietvārda variantus, ja tos abus divus apstiprina ne tikai materiāla pamatavots, bet arī papildinformācijas avots (-i), nereti uzskatāmības labad šķirti arī vienā pagastā lokalizētie šā paša šķirkļa vietvārdi (t. i., sekundārie vietvārdi)).

Paraugam daži LVV pirmā sējuma (*Paaglis–Piķu-*) subšķirkļi un to satura izvērstāks izklāsts:

"Pampja-" pļava Jaunpilī (un – purvs [E II 136, n 1959]) B U V 482

Rakstu avotā – A. Bīlenšteina vietvārdu krājumā – reģistrēts pļavas nosaukums "Pampja pļava" un purva nosaukums "Pampja purvs" no Jaunpils pagasta (šie reģistrējumi publicēti J. Plāķa sastādītā krājuma "Latvijas vietu vārdi un latviešu pavārdi" (2. daļa, 1939) 482. lappusē); J. Endzelīna krājuma "Latvijas vietu vārdi" (2. daļa, 1925) 136. lappusē atrodams tikai minētais purva nosaukums, savukārt 1959. gada ekspedīcijā konstatēts, ka tobrīd purva ar šādu nosaukumu bijušā Jaunpils pagasta teritorijā nav.

*Pabẽrzis* z Burtniekos E I 90 (*Pabȩ̃rzi* 1974 [1969], "Pabbers" 1638 VAR II 562, "Pabehrsche" 1780. g. Vidz. dr. kr. III 197)

J. Endzelīna krājumā "Latvijas vietu vārdi" (1. daļa, 1922) atrodams Burtnieku pagasta zemniekmāju nosaukums *Pabẽrzis*; gan 1974. gada, gan arī 1969. gada ekspedīcijā tas fiksēts kā daudzskaitlinieks – *Pabȩ̃rzi*, savukārt 1638. gada Vidzemes arklu revīzijas materiālos šis mājvārds pierakstīts kā "Pabbers", bet "Vidzemes draudžu kroniku" publicējumā atrodams 1780. gada pieraksts "Pabehrsche".

*Pagalmiņi* z Lazdonā E I 17 (1939, Praulienas cp 1970, = Praulienā, "uz augstākas vietas – pagalmiņa – puru un mežu vidū" 1971?)

Lazdonas pagasta zemniekmāju nosaukums ievietots J. Endzelīna krājumā "Latvijas vietu vārdi" (1. daļa, 1922), šo nosaukumu apstiprina 1939. gada ekspedīcija un arī 1970. gada ekspedīcija, precizējot, ka pēc šai laikā spēkā esošā administratīvi teritoriālā dalījuma zemniekmājas *Pagalmiņi* atrodas

Praulienas ciema padomes teritorijā; savukārt 1971. gada ekspedīcija šādu mājvārdu reģistrējusi bijušajā Praulienas pagastā, taču domājams, ka reāli tas ir tas pats vietvārds un ģeogrāfiskais objekts (zemniekmāja), kas pārējos izmantotajos materiāla avotos lokalizēts bijušajā Lazdonas pagastā; šajā pēdējā ekspedīcijā arī pierakstīts informanta izteikums, kas saistīts ar mēģinājumu skaidrot vietvārda izcelsmi (izteikumā saglabātas informanta runas īpatnības; konkrētajā gadījumā tās gan no kopvalodas atšķiras tikai vienā vārdā).

Pakšķēni z Ērgļos (// *Pakšini*) E I 11 (1970, J. Kr., *Kaln-* un *Lejs-pakšķeni* †z Jumurdas cp 1977, "Leyes Pakschen" 1816. g. LVVA 199. fondā; te arī *Pakšķēnu-* ķezers LME I 482 k [J. Kr., 41,6 ha, Lūn IV 16 k, Pag. apr. 81 k, // *Pakšinu-* ķezers // *Pakšiņ-*ķezers // *Pakšeņ-*", uz Sausnējas ceļa" 1977, Pakšķin-ķezers skv., = *Pakšķēnu-* ķezers Jumurdā, pag DR daļā, Avotiņa 1999, 166 k un Pag. apr. 88 k, Konv. VIII 14578 k, XV 30386 k], *Pakšķēnu-* kalns 1959 [– kalni, samērā lieli, masīvi pauguri, Pakšēnu ez D krastā, Avotiņa 1999, 79])

J. Endzelīna krājumā "Latvijas vietu vārdi" (1. daļa, 1922) dots Ērgļu pagasta zemniekmājas nosaukums divos variantos – Pakšķēni (stāviem burtiem, tātad kā mazāk drošs) un *Pakšini*; 1970. gada ekspedīcija un novadpētnieks Jānis Krūmiņš apstiprina tikai variantu Pakšķēni, 1977. gada ekspedīcijā toreizējā Jumurdas ciema padomes teritorijā pierakstīti mājvārdi *Kalnpakšķeni* un *Lejspakšķeni*, taču pašu šo zemniekmāju vairs neesot, Latvijas Valsts vēstures arhīva 199. fondā atrodams 1816. g. fiksējums "Leyes Pakschen". Te, t. i., bijušajā Ērgļu pagastā, atrodas arī *Pakšķēnu ķezers*, informācija par šo faktu atrodama gan "Latvijas mazajā enciklopēdijā", gan krājumā "Latvijas PSR ūdenstilpju nosaukumi", gan izdevumā "Pagastu apraksti" (norāde k – t. i., koriģēta forma, – šajos gadījumos nepieciešama tāpēc, ka izmantotajos avotos vietvārds rakstīts stāviem burtiem un ar -ē-, nevis -*ķ*-, kā arī LVV būtu bijis rakstāms pēdiņās), šādu ezera nosaukumu apstiprina arī Jānis Krūmiņš un 1977. gada ekspedīcija, kuras laikā fiksēti arī trīs šā ezera paralēlnosaukumi jeb nosaukuma fonētiskie varianti – *Pakšinu ķezers*, *Pakšiņķezers*, *Pakšeņķezers*; 20. gs. 30. gadu skolēnu vākumos ezera nosaukums pierakstīts formā Pakšķinķezers. R. Avotiņas ģeogrāfiskajā vietvārdu vārdnīcā "Madonas rajons. Kalni. Upes. Ezeri. Purvi. Meži" šim pašam ezeram norādīta lokalizācija bijušā Jumurdas pagasta dienvidrietumdaļā, ezera piederību pie Jumurdas pagasta apstiprina arī "Pagastu apraksti" un "Latviešu konversācijas vārdnīca". 1959. gada Ērgļu pagasta ekspedīcijā pierakstīts kalna nosaukums *Pakšķēnu-* kalns, jau minētajā R. Avotiņas vārdnīcā atrodamas ziņas, ka precīzāks nosaukums ir *Pakšķēnu-* kalni un ka tie ir lieli, masīvi pauguri Pakšēnu ezera dienvidu krastā.

## Subšķirkļa komponenti un to izkārtojums (piemēri)

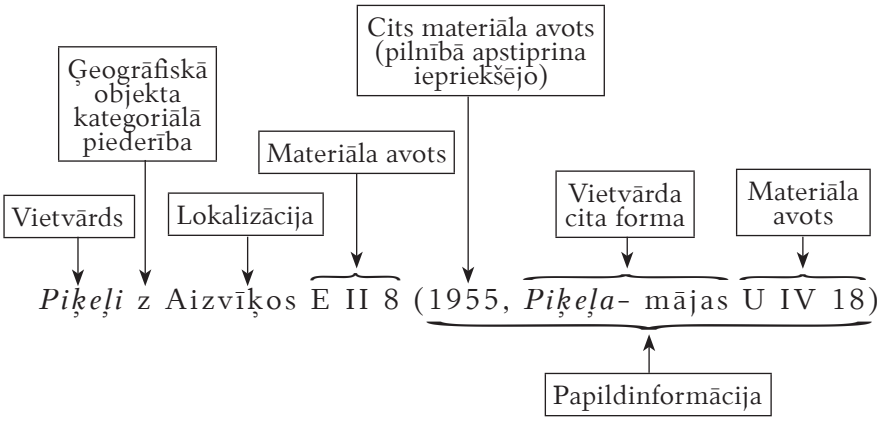


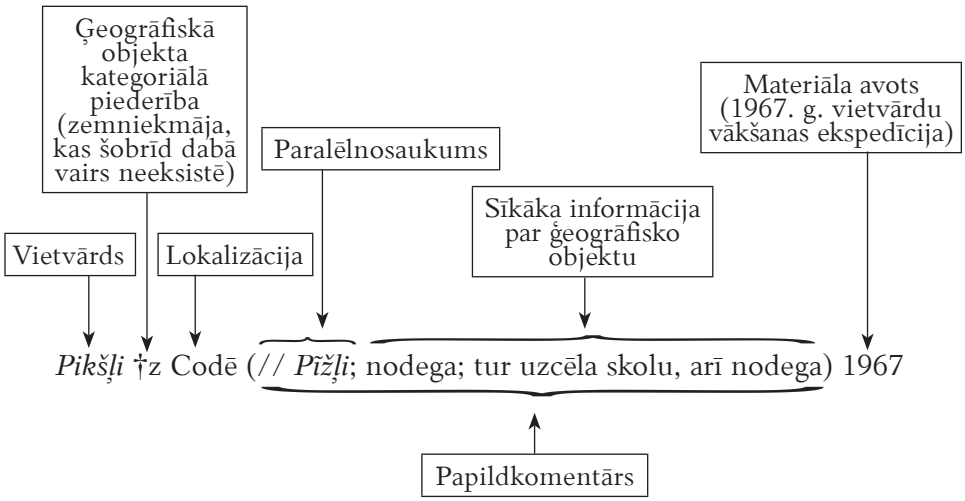

# Preface

The fifth volume (**Saba–Sēža-*) of the *Dictionary of Latvian place names* (*Latvijas vietvārdu vārdnīca* or LVV) is a continuation of Latvian toponymic dictionary intended as a thesaurus of place names, while being perfectly aware that the real thesaurus is impossible in principle (see previous volumes *Latvijas vietvārdu vārdnīca, P (Paaglis–Piķu-)*, Rīga: Latviešu valodas institūts, 2003; *P (Pilaci–Pracapole)*, Rīga: Latviešu valodas institūts, 2003; *P* (*Pracirika–Puožu-*), Rīga: Latviešu valodas institūts, 2010; *R*, Rīga: LU Latviešu valodas institūts, 2013). Thus, the dictionary contains information about all of those Latvian place names that were known to the dictionary compilers till that moment when manuscript was ready.

LVV in many ways continues the dictionary started by Jānis Endzelīns *Latvijas PSR vietvārdi,* 1959, 1961 (Place names of Latvian SSR) (Lvv), however, there are also a number of differences between these two editions. Describing common features of the LVV and Lvv, first of all it has to be pointed out that the volumes of this dictionary share the unity of compiling process, this might also be called continuity, although since the second volume of Lvv (in 1961) there have been several years when work has been continued only by supplementing and systematizing card-index of Latvian toponyms, but the manuscript was not actually written. Unifying basis of the Dictionary is Lvv manuscript compiled by Jānis Endzelīns (and manually copied by Mirdza Brence) written till headword *spēks*. The integrity of Lvv and LVV was also ensured by the personality of Vallija Dambe (1912–1995): she was scientific editor of Lvv, and supplemented the manuscript of the 2nd volume of the Dictionary with apr. 7 author's sheets of the text. Dambe also has compiled the first two LVV volumes "*Paaglis–Piķu-*" and "*Pilaci–Pracapole*" and is one of the authors of the third volume of LVV "*Pracirika–Puožu-*". She finished her work on the Lvv in 1984. The manuscript of the volume *R* compiled by the authors Laimute Balode, Ojārs Bušs and Dzintra Hirša was created under the guidance of Vallija Dambe. Whereas the authors of this volume are Laimute Balode and Dzintra Hirša. There is a lot of common in the structure of the two dictionaries – Lvv and LVV – because the structure of entries of the Place name dictionary developed by J. Endzelīns has been preserved.

At the same time, there are also some significant differences between Lvv and LVV caused by the fact that over 40 years have passed between the

second volume of Lvv and LVV volume "*Paaglis–Piķu-*" and the wish to expand the scope of the readers/users of the Dictionary, including more specific information about particular place names. Since the 1950-ies the Card-index of place names of the Latvian Language Institute (University of Latvia) has increased 5–6 times, and almost as many times the amount of material which has to be included in the Dictionary.

Thus, now it is no longer the manuscript of J. Endzelīns that makes a basis of the Dictionary, but a new, self-contained dictionary text has been written and J. Endzelīns' text makes not more than 20 percent of the total amount (in a case when there are not only summarized place names, but also consideration of the place name origin which are found in J. Endzelīns' manuscript, these considerations in LVV text are quoted indicating authorship: J.E.).

There is a slight difference in target and recipient audience of the Dictionary Lvv and LVV. Endzelīns most of all was interested in place names as in research material for comparative historical linguistics, and LVV material has been selected mainly thinking about the research in this field of linguistics. Therefore, only part of the place names of the same root were included in the Dictionary finishing, for example, with a note *etc.* [Latv. *u. d. c* = 'and many others'].

Relatively new toponyms from the 20th century (for example, a lot of names of new farms) were not included in Lvv, because they, of course, are much less valuable from the point of view of diachronical linguistics. In its turn, ideal goal of the compilers of the LVV would be to declare **all** Latvian place names, but as this objective can not be fully implemented (also because of the constant emergence of new place names), the authors would like at least to approach that ideal. The difference in addressee (main addressee of Lvv – specialists of comparative historical linguistics, LVV – wider range of people) has been the cause that more additional information has been included in LVV, which is not directly related to linguistics, such as geographical or historical facts etc. Last known place name recordings are always indicated, as well as information about the disappearance of the geographical object, if such information exists.

The place names published in LVV and information about them have been taken from very many sources of different degrees of reliability. Also the skills of the participants of the field-work recording the toponyms have been quite different. The compilers of LVV have tried to check the unreliable material, but it has not always been possible to do it.

LVV is not considered as etymological dictionary; etymological comments usually indicate the closest source of toponym coining – lexeme of

the Latvian language or neighbouring language. Only sometimes a more detailed etymological comment is given.

As it was already pointed out, the compiler of the first two volumes of LVV is Vallija Dambe. In subsequent volumes of LVV some of her dictionary text formation properties have been preserved (primarily – some structural features of the entries, as well as agricultural artel or collective farm names and street names in this dictionary, although usually these categories of onyms are not included in the general type of dictionaries of place names).

## Structure of the Dictionary

Place names in this Dictionary are arranged in certain entries, as far as possible joining toponyms with the same lexical root, i. e., names that belong to the same etymological nest. Sometimes place names coined of two different but homonymous lexical roots, which are actually impossible to distinguish one from another, both are included in the same entry.

Place names in the entry are arranged in such morphological sequence:

nom. sg., for example, *Saule*;

gen. sg. (as a component in collocations and compounds), for example, *Saules-* aleja, *Saules-dārzi*, *Saules-griezes*-kalns;

nom. pl., for example, *Saules*, *Sauļi*;

gen. pl. (as a component in collocations and compounds), for example, *Sauļu-* dīķis, *Sauļu-* kapi, *Sauļu-muiža*;

compounds (if among compound toponyms there are place names with different roots, they are arranged in alphabetic order), for example,

*Saul-āres*,

*Saul-ceriņi*,

*Sauļ*-upe;

suffix derivatives (in alphabetical order, but grammatical forms of the same derivative – in morphological sequence as it was described above), for example,

*Saulītis*, *Saulīša-* ceļš, *Saulīši*, *Saulīšu- šķūnis, Saulīš*-purs,

*Saulītene*,

*Saulītēnu-* mājas,

*Saulieši*,

*Saulnieki*,

*Sauļuošanās-* kalniņš.

Collocations and compounds with corresponding toponymic lexeme as second (or third) component are arranged in alphabetical order at the end of

each part, for example, after all the place names *Saule* nom. sing. follow such compounds as *Jaun-saule*, *Lęcuošā- saule*, *Pie-saule*, *Vęc-saule*, etc.

When arranging place names in alphabetic order, the so-called alphabet of Jānis Endzelīns is used, where long vowels follow after short vowels (*a, ā, e, ē, i, ī, o, ō, u, ū*), diphthong ie – after long vowel *ī* and diphthong *uo* – after *ū*:

*a*, *ā*, *b*, *c*, *č*, *d*, *e* [and *ę*], *ē* [and *ę̄*], *f*, *g*, *ģ*, *h*, *i*, *ī*, *ie*, *j*, *k*, *ķ*, *l*, *ļ*, *m*, *n*, *ņ*, *o*, *ō*, *p*, *r* [and *ŗ*], *s*, *š*, *t*, *u*, *ū*, *uo*, *v*, *z*, *ž*.

If place names are taken from written sources, also other letters can be used according to origin source, including letters of the alphabet of other languages (mainly German and Russian). Inclusion of such names into Latvian alphabetical order has been conventional relying on approximate place name pronunciation. If a place name as a headword of the entry or subentry is written in dialectal form, it is included in the alphabetical order according to possible transferred form of the standard language, for example, Sopuļulèics (in Mālupe, resp., in the central subdialect of the High Latvian dialect) among place names with *Rā-*; also ancient records of toponyms are placed in alphabetic order according to possible pronunciation, for example, homestead name "Sahmberg" (recorded at the end of 19th century in Zūras) – among place names with *Sām-*. Some specific letters (for instance., *ä*, *y*) sometimes are used in rendering the pronunciation of toponyms.

Exactly the same place names are arranged by the geographical designation in alphabetical order (see "Abbreviations used for the designation and characterization of geographical objects"): [a. c. see c], ap, av, bazn., c (here also a. c., lc., mc., sā, sc., vas. c., vc.), ce, cp, dī, [dz see mā], dzi, dz. sta, ez, ga, gr, grā, ie, [jmā see mā], [js see mā], ka (here also paka, pka), kh, kp, kr, krū, la, l/a, [lc. see c], le, lī, mā (here also dz, jmā, js, mz, mžs, vs, z), [mc. see c], me, mu, [mz see mā], [mžs see mā], neap, pag, [paka see ka], pc, pgd, pgļ, pils., [pka see ka], pļ, p/s, pu, pusmu, puss, s, [sā see c], [sc see c], sē, sta, str, šķū, ti, tī, u [vas. c. see c], [vc. see c], vējdzi, [vs see mā], [z see mā], zr, zv. In the same alphabetical order some unabbreviated designations of geographical objekts (e.g. skola 'school', zemiene 'lowland') are included.

If the same place names denote the same kind of geographical object they are arranged by the location in alphabetical order, for example, homestead name *Saknes* in Alsunga, Bārta, Bēne, Engure, Indra, Kurmene, Laši, Lauciene, Mārciena, Medņi, Nereta, tag. Novadnieku pag, Ruba, Rucava, Sērene, tag. Susāju pag, Upesgrīva, Vietalva, Zūras (location – usually civil parish names in Locative – are arranged in alphabetical order of Latvian Standard language).

As a headword of the entry the nominative form sg. of the place name is used, if such is recorded in the card-index. If such form is not recorded in

the actual place name material, it can be artificially constructed, for example, ***Sauss**. However, more frequently the actual form of the toponym as entry word is given – the first form which in accordance with the structure, has to be described, for example, Genitive plural form ***Sęru-***. Entry word is written in bold.

If there are many place names in the entry, the ones that make up the larger group (by morphological or alphabetical division), are written in separate paragraphs, separating each following paragraph from each other by a semicolon (;), but the last (or the only) paragraph of the entry – before etymological comments – usually by a colon (:), sometimes – by a semi-colon (;).

At the end of the entry a commentary on the origin of toponym is given, the main task of which is to show (if possible) the direct source of coining the place name(s) – appellative or onym of Latvian language or any other language. When possible, a comparison is also given with possible kindred Latvian place names or toponyms of other nations.

## The structure of the description of one name of one geographical object

Description of each particular name or subentry consists of four compulsory elements (the first two of which tend to be implicit) and a number of optional components. Compulsory elements in the sequence of description are following: 1) place name (respectively, subentry name), 2) an indication to the geographical object, 3) location, 4) the source of information. Compulsory elements with or without additional comments (see Note 5)) form the main text of subentry. Optional components of the subentry are following: 5) additional comments from the various sources of information are given in brackets in the interposition between the reference of location and reference of the source of reference; 6) additional information about the place name from other sources is given in brackets following a basic source; 7) notes related with additional comments are given in square brackets immediately after the additional comment. Each subentry, unless it is the last paragraph, is separated from the next subentry by a comma.

1. Place names are written in the so-called J. Endzelīns' alphabet; place names which correspond to the Standard language (i. e., originally coined in Standard language, as well as the so-called conveyed forms) are given in italics, for example, [*Sẽnes*] (here examples in the description of subentry are written using square brackets because italic and quotation marks in the

dictionary are used for other specific functions). If some letter does not match the standard pronunciation or its reference is not reliable, it is written in non-italic, for example, [*Soi*d*i*]. The whole name is written in non-italic if it is given in dialectal pronunciation, which is different from standard pronunciation or if the pronunciation is not certain, for example, [Sokòrņi-ca]. Geographical nomenclature name – as a component of collocation or compound toponym – is always written in non-italic letters if it corresponds to the category of geographical object, for example, the name of swamp [*Sakārņa-* purvs] (while less frequently used or unused nomenclature words are written in italics and with capital letter, for example, name of the former meadow [*Sàltuma- Rãjums* †pļ]). If a place name has been quoted in some written source, it is usually written in non-italic letters, for example, village name ["Sabdagas" sc. Dundagā Lǵia 2011]. Though the place names from E I, E II, U IV, U V (i. e., from largest published collections of toponyms compiled by J. Endzelīns and J. Plāķis) are written without quotation marks. If a place name is collocation or compound name, its components (words or lexical root) are separated from each other by a hyphen; there is no interval between the hyphen and the compound components in compound names, for example, meadow name [*Septiņ-asis*], but there is interval between the hyphen and the second component in the collocations, for example, [*Mazā-Serene*]; hyphen is not used in quotations of ancient sources.

Place names are always written with a capital letter – even if they were written with a small initial letter in the source material (for example, in the collections compiled by J. Endzelīns and J. Plāķis). This adjustment is not shown by the abbreviation k as in other cases of correction. Only the names of inhabitants (pgļ) are written with small initial letter – these names are not place names, but are included into the dictionary, taking into account the close connection between these names and the place names.

Subentry can begin without a place name, i. e. immediately with an indication of category affiliation of geographical object, if a place name is fully identical to that described in the previous subentry (or in the last previous subentry starting with a place name). If the first component(s) of the collocations or compound toponyms is/are identical to the place name of the previous subentry, it/they tend to be replaced by a long dash (e. g., *Sañču-* kalns .., – priede [one should read: *Sañču-* priedes]). If the last component(s) of a place name is/are identical to the place name of previous subentry (or to the aforementioned place name, if more place names are listed), it/they may be not repeated, but a hyphen after the first component suggests about its/their existence (e. g., *Jaun-sàrtēni* un *Vęc-* z [one should read: *Jaun-sàrtēni* and *Vęc-sàrtēni* z]). If a place name is completely identical to that previously

recorded in nature, but known only from the written sources, in that case only the quotation marks can be written, without repeating the place name [“ ”]: [*Sasnauka* z in Bebrene E II 49 .., “ ” vs in Jāsmuiža .. LAg̦š Zeps 472]. Conversely, if a place name registered in nature differs from the previous place name only by a syllable intonation, in this case only an obvious word segment with this intonation can be given in the text, e. g., [*Saũles*- kalns in Skaistkalne 1949 (-àu- 1967)]. If a syllable intonation is indicated for the long vowel, a lengthening mark has not been used, except in cases where absence of lengthening mark could lead to miscomprehension (for example, lengthening mark is written on the long vowel with falling intonation only if this vowel is a part of tautosillabic combination); vowel length and syllable intonation symbols used in U IV and U V, which differ from the modern practice, have sometimes been corrected.

2. Reference to category affiliation of geographical object denoted by a place name usually is given by using an abbreviation, however, rarely mentioned or less clearly defined objects can be named also with the full name or even collocation. It should be noted that denotations of houses of different types (with corresponding abbreviations *dz, jmā, js, mā, mz, mžs, vs, z*) are not separated from each other in the alphabetical arrangement; they can be found in that place of arrangement where abbreviation *mā* ‘house’ should be located. Denotations of a village aren’t separated from each other either (villages denoted with abbreviation *sā* can also be found in place where *c* should be looked for; it should be noted that once the traditional naming of Latgale’s villages as *sādža*, according to Dr. Philol. A. Stafecka among others, does not correspond to the reality of today and should not be continued) as well as denotations of the uplands, i. e., hills and elevations (elevations marked with a *paka* and castle mounds denoted by *pka* are to be found where *ka* ‘hill’ should be located). A cross † before denotation of the category affiliation of the geographical object indicates that this object no longer exists in nature. If geographical nomenclature word indicating the category affiliation of the respective object is a part of a place name (compound or collocation), this denotation of the object won’t be repeated again (e. g., [*Sakšiņ*-ceļš road in Padure]); in such cases the way of writing of the mentioned element with non-italic letters and with a small initial letter in a collocation shows that the element of the place name is also a real denotation of the geographical object.

3. Usually the civil parish in the indication of location is mentioned in accordance to the administrative territorial division of the 1920-1930-ies (division of civil parishes of 1939 coincides with the traditional division of Latvian language dialects), choosing either historically most correct form

from the phonetical and morphological variants of the name (e. g., *Brigi*, not *Briģi*, *Ziemeris*, not *Ziemeri*), or long-lasting and officially used (e. g., *Višķi*). However, in cases when sources were used from which it was impossible to infer reliably the location within the old borders of civil parishes, the definition mentioned in the respective source is used in location indication (most often – the location in region and village or village council according to the administrative territorial division of 1950-1980-ies; the villages and village councils, whose names coincide with the names of the former names of the civil parishes, may not be included in the list of "Location indications of place names with numbers in the map of Latvian civil parishes and dialects"). Sometimes abbreviation *tag.* (= *tagadējais* 'current') is given before the civil parish name; this is done, if such civil parish was not existing in the parish division of 1920-1930-ies, or if the civil parish boundaries have changed significantly over time. Note, however, that the parish boundaries have changed over the course of the history many times (also the division of civil parishes in the early 1920-ies, when EI and EII were published, is not identical to the division of 1939), thus, unfortunately it is impossible to completely avoid situations where the same geographical object in different sources had different location indications and therefore it is listed twice or even several times in the dictionary (i.e., as a number of objects localized each in different civil parishes).

4. Each body of subentry is concluded by a source reference, showing from which published or unpublished source information about the place name mentioned in this subentry was acquired. The transcript of the lists of published sources can be found in the "Sources of the place names included in the Dictionary, and literature used in the Dictionary". If only a year is mentioned as a source, a place name together with possible additional information has been recorded in the relevant place names collection expedition or field-work (recorder may have been both a Professional linguist and student, as well as place name enthusiast from the respective region). If a place name has been recorded in the same form in a number of expeditions, LVV text usually contains a reference only to the oldest and the most recent of them. If it was not possible to find out a particular source, abbreviation *p* (= various unidentified sources) was used as the source reference. If the abbreviation *p* is given together with a year, the unspecified source has been published or rewritten in the given year, such an indication – *p* together with a year – occasionally was used when a place name was taken from publications, to which it was not possible referring directly due to the censorship during the period of Soviet occupation. When drafting this volume for publication, we have tried to decipher indirect references, but it was not

always possible anymore. Abbreviation *k* (= corrected form) is used mostly after references to the additional written sources, which confirm the place name pronunciation form provided in the subentry head, but without any information about the syllable intonation, pronunciation of narrow or wide*e*, diphthong *uo*, etc. or after the reference to publication of the place names by J. Plāķis, in these cases usually suggesting that the peculiar denotations of syllable intonations used by J. Plāķis have not been republished. In rare cases, the abbreviation *k* indicates to more substantial correction (in comparison to the original source), which was introduced already by J. Endzelīns in his manuscript; in these cases a reference *JE* is added to the mentioned abbreviation.

5. Additional comments from the same source of information, from which the subentry place name has been taken, may contain a variety of information, such as: a) dialectal pronunciation of the place name, if standardized form is given at the beginning of subentry, which is significantly different from the pronunciation; reproduction of dialectal pronunciation and characters used in the Dictionary meet the traditions of Latvian linguistic literature (see LVDA 16–18); one should take into account that the accuracy of pronunciation records in the materials of less professional collectors tend to be questionable (particularly it refers to palatalization of consonants or lack of palatalization in the place names of Eastern Latvia); when drafting this volume for publication, it was only partially possible to prevent these uncertainties; b) after // – place name variants or parallel forms (e. g., for subentry toponym *Sȅl-pils* former manor house in Sēlpils [// *Sȅr-pils*- muiža]); c) specification of location within the civil parish (e. g., a connection to village council or village is often mentioned in the materials according to the administrative territorial division, which was in effect at the time of expedition); d) information about the origin of place name found in the source used; e) folk-etymological explanation, brief abstract of stories or legends related to a place name; f) various details on the geographical object denoted by a place name, which can be useful for the explanation of origin or identification of the object (e. g., area of the body of water or length of watercourse); g) important historical information about the respective geographical object; h) other place names of the same entry localized in the same civil parish (the so-called secondary place names).

6. Additional information from other sources can fully confirm information provided in the body of subentry regarding the place name, category affiliation of geographical object and its location; in such case only a source of information is provided in the brackets after the main text, e. g., [*Sàndari* village in Pilda 1957 (1975)]; thus, village name *Sàndari* has been recorded

also during the place name expedition in 1975, as well as in older expedition, which took place in 1957. If, in accordance with the additional information, a place name or a type of geographical object or location is different from that mentioned in the head entry (or clarification is possible), only the different (i. e., clarification) is given in additional information brackets, without repeating it which is in line with the head entry; if any third source confirms the difference, a reference to the third source is enclosed in square brackets directly after the additional information about the differences, e. g., [*Sadalnieki* homestead in Meirāni E I 22 (former homestead 1971 [1980])] – thus, the expedition in 1971 has found that the homestead *Sadalnieki* does not exist anymore, and this fact is also confirmed by expedition in 1980. Additional information listed as the second, third and so on in brackets, but not included in square brackets is associated with the subentry's body text, while additional information given in square brackets is associated with the directly before mentioned text, e. g., [*Saveļi* homestead in Slampe .. E I 140 (*Saveļas* U V 502 [1973]] – thus in expedition of 1973, as well as in collection of toponyms compiled by Juris Plāķis this homestead name was recorded in plural form *Saveļas*. Additional information, as we have just seen, may contain also information on other place names of the same entry located in the same civil parish, for example, [*Sę̃las* homestead in Aizupe E II 107 (U IV 173, 1962, and *Sę̃la- degšņa* pļ U IV 174 [small meadows with sharp grass, 1962])] – thus, homestead name *Sę̃las* in Aizupe in addition to a major source has been recorded also in a place name collection published by J. Plāķis, as well as in expeditions in 1957 and 1962; moreover, two names of meadows were written down also in 1962 (meadow name *Rûšu- Gaŗâpļava* can be found also in place name collection published by J. Plāķis, in a slightly different recording) and noted that, according to the administrative territorial division of that time, the house was located in Imanta village council; name of the meadow *Sę̃la- degšņa* has also been recorded in Plāķis' collection. It was recorded in the same form in the expedition of 1962, noting that they are small meadows with a sharp grass. Introductory word *un* ('and') indicates that the source of additional information simultaneously confirms also information from the subentry's main body; whereas, if there is no such confirmation, additional information about the other toponym of this entry is usually entered with the words *te* (*arī*) ('here (also)').

7. If additional information from another source does not refer to a place name, location nor category affiliation of geographical object, but refers to additional comments mentioned in brackets of subentry's main text, e. g., the pronunciation or specification of location, such additional information together with a reference to its source is given in square brackets

directly after the comment which needs to be supplemented, clarified or corrected, including the text in square brackets in the brackets of the subentry's body text, e. g., [*Sẹsks* homestead in Upesgrīva (// *Sẹski* [izr.: sẹsk], in Vandzene) 1962]. Additional information given in square brackets without source references has been included in the text by dictionary compilers or editors.

The authors of *Dictionary of Latvian place names* are well aware that the structure of the dictionary is sometimes not easy to navigate, it may seem overly complicated. However, the multi-subordination in the text layout, as well as different types of abbreviations allow including the maximum amount of information in the text to and thus carry out the most important tasks of LVV – salvage of many Latvian place names and potentially rich information related to them from oblivion and at the same time involvement of these toponyms in scientific circulation.

One should also recognize that the users of the dictionary may notice inconsequence in usage of some text formation methods. The fact that the dictionary combines different layers and fragments of text (the earliest of which were created more than half a century ago, and not all of it seemed necessary to unify editorially) should be mentioned not as an excuse, but as an explanation. Moreover, the place name material is extremely various and occasionally is better perceptible when permitting some small inconsistency in the structure of describing toponyms (for example, sometimes it is purposeful to give immediately two place name variants as entry head names because both are confirmed in the basic source of material, as well as in additional source(s)).

As an example – some subentries from the first volume of LVV (*Paaglis–Piķu-*) and more detailed outline of the content:

"Pampja-" pļava Jaunpilī (un – purvs [E II 136, n 1959]) B U V 482.

In written source – collection compiled by A. Bielenstein (abbreviation B) – there is registered meadow name "Pampja pļava" and swamp name "Pampja purvs" in Jaunpils civil parish (these recordings published in place name collection of J. Plāķis "Latvijas vietu vārdi un latviešu pavārdi" (2nd part, 1939), p. 482 (abbreviation U V 482); whereas in the place name collection of J. Endzelīns "Latvijas vietu vārdi" (2nd part, 1925), p. 136 (abbreviation E II 136) only the name of the swamp is mentioned, but during the place name expedition in 1959 it was found that at that time the swamp with such name did not exist anymore in Jaunpils territory (abbreviation n 1959).

*Pabẽrzis* z Burtniekos E I 90 (*Pabẹ̃rzi* 1974 [1969], "Pabbers" 1638 VAR II 562, "Pabehrsche" 1780. g. Vidz. dr. kr. III 197).

In J. Endzelīns' place name collection "Latvijas vietu vārdi" (1st part, 1922), p. 90 one can find a homestead name *Pabẽrzis* in Burtnieki civil parish (abbreviation E I 90); during the field work – place name expeditions of the years of 1974 and 1969 – the same homestead name was recorded in plural form (*pluralia tantum*) – *Pabẹ̃rzi*, while in ancient documents – in 1638 in the materials of Lists of Vidzeme Plow Audit (Vidzemes arklu revīzijas liste) this homestead is recorded as "Pabbers" (abbreviation 1638 VAR II 562), but in 1780 in the materials of Chronicles of Parishes of Vidzeme ("Vidzemes draudžu kronikas") as "Pabehrsche" (abbreviatian 1780. g. Vidz. dr. kr. III 197).

*Pagalmiņi* z Lazdonā E I 17 (1939, Praulienas cp 1970, = Praulienā, "uz augstākas vietas – pagalmiņa – puru un mežu vidū" 1971?)

Homestead name of Lazdona civil parish can be found in above mentioned collection of J. Endzelīns (E I 17), also the same form was recorded during field-work in 1939 and 1970, defining more exactly that according to the current administrative territorial division the homestead *Pagalmiņi* is located in the territory of Prauliena village council (Latv. *ciema padome,* abbreviation *cp*); while the expedition of 1971 recorded such name in Prauliena civil parish, supposedly, it is the same toponym and the same geographical object (homestead) which in previous sources was located in former Lazdona civil parish; during this last expedition some respondent's statement related to an attempt to explain the origin of the place name was recorded as well (respondent's speech peculiarities are preserved in the text).

Pakšẹ̄ni z Ērgļos (// *Pakšini*) E I 11 (1970, J. Kr., *Kaln-* un *Lejs-pakšẹ̄ni* †z Jumurdas cp 1977, "Leyes- Pakschen" 1816. g. VA 199. fondā; te arī *Pakšẹ̄nu-* ẹzẹrs LME I 482 k [J. Kr., 41,6 ha, Lūn IV 16 k, Pag. apr. 81 k, // *Pakšinu-* ẹzẹrs // *Pakšiņ-* // *Pakšeņ-* ẹzẹrs "uz Sausnējas ceļa" 1977, Pakšḳin-ẹzẹrs skv., = *Pakšẹ̄nu-* ẹzẹrs Jumurdā, pag DR daļā, Avotiņa 1999, 166 k un Pag. apr. 88 k, Konv. VIII 14578 k, XV 30386 k], *Pakšẹ̄nu-* kalns 1959 [– kalni, samērā lieli, masīvi pauguri, Pakšēnu ez D krastā, Avotiņa 1999, 79]).

In J. Endzelīns' place name collection "Latvijas vietu vārdi" (1st part, 1922, abbreviation E I 11) two variants are given for the homestead name in Ērgļi civil parish: Pakšẹ̄ni (non-italic letters, thus less credible form) and *Pakšini*; the expedition in 1970 and local researcher Jānis Krūmiņš (abbreviation J.Kr.) confirmed only the form Pakšẹ̄ni; during the expedition of

1977 in Jumurda village council area homestead names *Kalnpakšņi* and *Lejspakšņi* were recorded, but with comment that they do not exist anymore; there is record fixed in 1816 in the Latvian State Archive (Fond No. 199, abbreviation VA 199) "Leyes- Pakschen". Here, i. e., in former Ērgļi civil parish, also the lake *Pakšēnu ezers* is located – such information can be found in "Latvian Small Encyclopaedia" (abbreviation LME) as well as in "Latvijas PSR ūdenstilpju nosaukumi" ("Watercourse names of Latvian SSR" abbreviation Lūn) and in "Pagastu apraksti" (Descriptions of Civil Parishes, abbreviation Pag. apr.) (reference *k* – i. e., corrected form – in these cases necessary because the place name in these sources is written in non-italic letters and with -ē- instead of -ē-), such name of the lake is also confirmed by Jānis Krūmiņš and by expedition of 1977, during this expedition three parallel lake names or phonetic variants were recorded – *Pakšinu ezers*, *Pakšiņezers*, *Pakšeņezers*; in the materials collected by students in 1930-ies this lake name was written down as Pakšķinezers. In the dictionary of place names of Madona region ("Madonas rajons" by R. Avotiņa; abbreviation Avotiņa 1999) location of the same lake is pointed in South-West part of former Jumurda civil parish; the fact that the lake belongs to Jumurda civil parish also is confirmed by the published sources "Pagastu apraksti" (abbreviation Pag. apr.) and "Latviešu konversācijas vārdnīca" (abbreviation Konv.). During the expedition of 1959 the hill name *Pakšēnu-* kalns was recorded; also in the already mentioned R. Avotiņa's dictionary it has been said that more precise name of these hills is *Pakšēnu-* kalni, and that these are large, massive hills on the Southern shore of the lake *Pakšēnu ezers*.

## The components of a subentry and their sequence (examples)

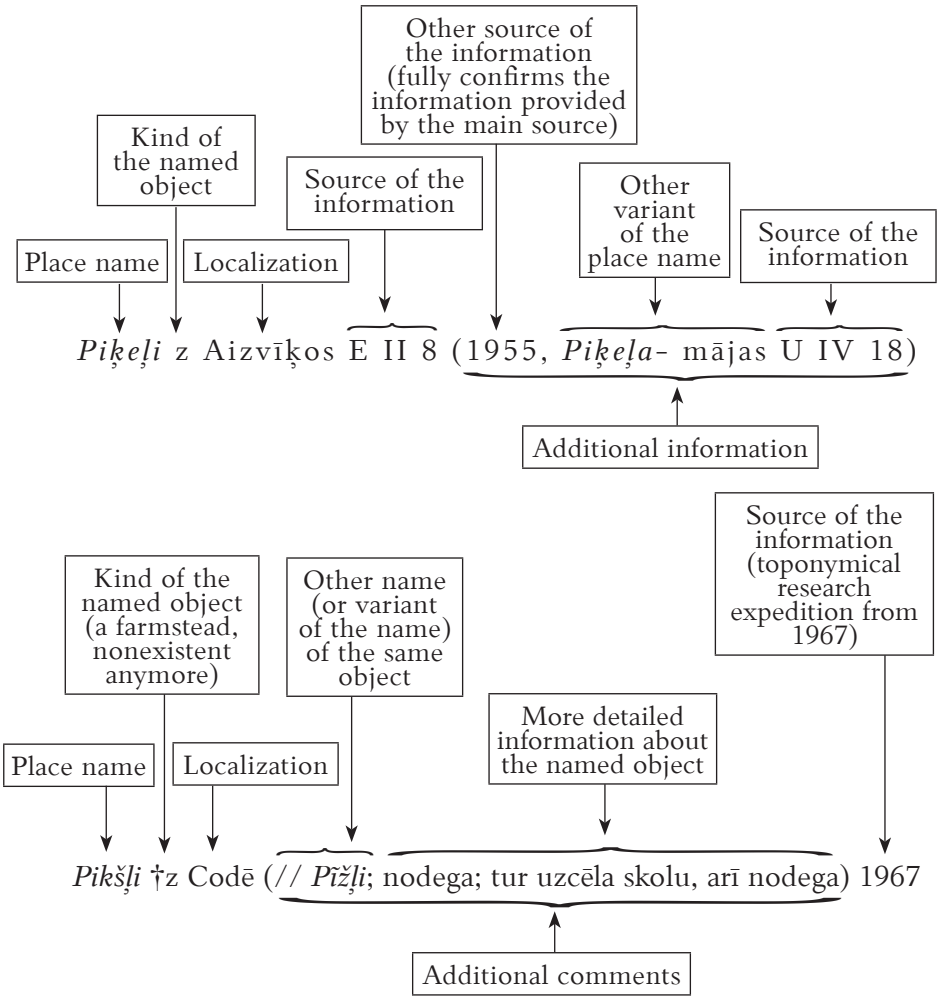

# Vietvārdu materiāla avoti un literatūra

# Sources of the place names included in the Dictionary and literature used in the Dictionary

| | |
|---|---|
| 1957 [vai cits gadskaitlis] | 1957. gada [vai cita gada] toponīmiskās ekspedīcijas materiāli. |
| 1966a, 1966b [vai cits gadskaitlis] | Divu dažādu 1966. gada [vai cita gada] toponīmisko ekspedīciju materiāli. |
| Abava | Vētra K. *Abavas krastos. Tūrisma ceļvedis*. Rīga, 1959. |
| A. Br. | Antons Breidaks, *Dr. habil. philol*. |
| Aizpute | Bloks V., Šteinbergs I. *Aizpute. Tūrisma ceļvedis pa Aizputes rajonu*. Rīga, 1960. |
| ALatg. | *Acta Latgalica*. Serija B: Rokstu krājumi. 1–5. Minhene. 1965–1974. |
| Ansp. | Anspaks A. *Cēsis. Tūrisma ceļvedis pa Cēsīm un to apkārtni*. Rīga, 1960. |
| Apc. Kurz. | *Apceļosim Kurzemi!* Sast. G. Sakss. Rīga, 1960. |
| Apg. | *Lietuvos apgyventos vietos. Pirmojo visuotinojo Lietuvos gyventojų 1923 m. surašymo duomenys*. Kaunas, 1925. |
| Apr. | Gerullis G. *Die altpreussischen Ortsnamen*, gesammelt und sprachlich behandelt von Dr. Georg Gerullis. Berlin, Leipzig, 1922. |
| Aps. J. | Apsīšu Jēkabs. *No Lizuma senatnes*. Rīga, 1928. |
| A. St. | Anna Stafecka, *Dr. philol*. |
| Atb. kal. | *Atbalss kalendars*. Rīga, 1889–1898. |
| Avotiņa 1996 | Avotiņa R. Augšdaugavas vietvārdi Daugavpils rajonā. *Daugavas raksti*. III laid. Rīga, 1996, 7–19. |
| Avotiņa 1999 | Avotiņa R. *Madonas rajons. Kalni. Upes. Ezeri. Purvi. Meži*. Ģeogrāfiska vietvārdu vārdnīca. Rīga, 1999. |
| Avotiņa 2003 | Avotiņa R. *Sēlpils pagasts. Novadpētnieciska vietvārdu vārdnīca. Daba, iedzīvotāji, apdzīvotās vietas, vēsture*. Rīga, 2003. |
| Avotiņa 2007 | Avotiņa R. *Staburaga pagasts. Vietvārdi, ģeogrāfija, kultūras mantojums*. Rīga, 2007. |
| B | J. Endzelīna un J. Plāķa izmantotais A. Bīlenšteina vietvārdu krājums. |
| Baldone | Blaus I. *Baldone. Tūrisma ceļvedis pa Baldoni un tās apkārtni*. Rīga, 1962. |

| | |
|---|---|
| Balode 1985 | Balode L. Dažu hipotētisku etnonīmu izplatība Latvijas PSR teritorijā (*zemgaļi*, *sudavi*, *sembi*). *Baltu valodas senāk un tagad*. Atb. red. Aina Blinkena. Rīga, 1985, 99–107. |
| Balode 2015 | Balode L. Criteria for Identifying possible Finnicisms in Latvian Toponymy. *Uralica Helsingiensia. Contacts between the Baltic and Finnic languages*. Ed. by Santeri Junttila. Helsinki, 2015, 49–73. |
| Balode, Bušs 2015 | Balode L., Bušs O. *No Abavas līdz Zilupei. Vietvārdu cilmes īsā vārdnīca*. Zin. red. Sanda Rapa, Rīga, 2015. |
| Balodis 1935 | Balodis F. Latviešu senās ciltis. *Latviešu literatūras vēsture*. II. Rīga, 1935, 91. |
| Balvi | Šnepers A. *Balvi. Tūrisma ceļvedis pa Balvu apkārtni*. Rīga, 1961. |
| Belte RJ | Belte P. *Rīgas Jūrmalas, Slokas un Ķemeru pilsētas ar apkārtni: vēsturisks apskats*. Rīgas Jūrmala, 1935. |
| BGr. | Bielenstein A. *Die Grenzen des lettischen Volksstammes und der lettischen Sprache in der Gegenwart und im 13. Jahrhundert*. Ein Beitrag zur ethnologischen Geographie und Geschichte Russlands. St. Petersburg, 1892. |
| BHO II | *Baltisches historisches Ortslexikon*. T. II. *Lettland* (*Südlivland und Kurland*). Köln, Wien, 1990. |
| BHolzb. | Bielenstein A. *Die Holzbauten und Holzgeräte der Letten: Ein Beitrag zur Ethnographie, Kulturgeschichte und Archeologie der Völker Russlands im Westgebiet*. T. I. *Die Holzbauten der Letten*. St. Petersburg, 1907. |
| Blažiene 2005 | Blažiene G. *Baltische Ortsnamen in Ostpreussen*. Stuttgart, 2005. |
| Boiko 1989 | Boiko K. Par Ziemeļkurzemes lībiešu zvejniekciemu vietvārdiem. *Par lībiešiem*. Rīga, 1989, 36–47. |
| Boiko 1992 | Boiko K. Baltijas jūras somu ģeogrāfiskie apelatīvi un to relikti Latvijas vietvārdos. *Latvijas Zinātņu Akadēmijas Vēstis*. A daļa. Nr. 8, 1992, 24–33. |
| Breidaks 1973 | Брейдак А. Славянские названия рек в Латгалии. *Baltistica IX (1)*. Vilnius, 1973, 89–94. |
| Brežgo 1939 | Brežgo B. Latgales zemnieku pretošanās dzimtbūšanai krievu laikos. *Latvijas Vēstures Instituta Žurnals*. 3. gads. Rīga, 1939, 271–298. |
| Brīv. Daug. | *Tūrisma maršruti I. Brīvā Daugava*. Rīga, 1957. |
| Būga Ksn. | Būga K. *Kalba ir senovė*. I-oji dalis. Kaunas, 1922. |
| Burtn. ez. | Cukurs R. *Burtnieku ezers un tā upes*. Rīga, 1930. |
| Bušs 2003 | Bušs O. *Personvārdi, vietvārdi un citi vārdi: izpētes pakāpieni*. Rīga, 2003. |

## Vietvārdu materiāla avoti un literatūra


| | |
|---|---|
| Bušs 2016 | Bušs O. *Sala*. Kāda joprojām ne gluži droša etimoloģija. *Vārds un tā pētīšanas aspekti*: rakstu krājums, 20 (1). Liepāja, 2016, 101–108. |
| Ceļi | *Ceļi*: rakstu krājums. I–IX laid. Rīga, 1931–1939. |
| Cesv. | Vītols A. *G. F. Mūteļa piezīmes par Cesvaines draudzi* (*1762–1804*). Rīga, 1934. |
| Cīņa | *Cīņa*: laikraksts. Maskava, Valka, Kirova, Rīga, 1904–1991. |
| CK | *Latvijas ceļu karte*. Rīga, 1940 (atsauces uz šo karti lielākoties pārņemtas no [Zeps]). |
| CpDz | Vanags K. *Ceļvedis pa dzimto zemi. Tūristu ceļojumu maršruti Latvijā*. I d. *Vidzeme un Latgale*. Rīga, 1937; II d. *Kurzeme un Zemgale*. Rīga, 1939. |
| Dagda | Kuciņš J. *Dagda. Tūrisma ceļvedis pa Dagdu un tās apkārtni*. Rīga, 1962. |
| Daubaras 1990 | Даубарас Ф. Прусская гидронимия (диссертация на соискание ученой степени кандидата филологических наук), Вильнюс, 1990. |
| DI | Endzelīns J. *Darbu izlase*. I–IV$_2$. Rīga, 1971–1982. |
| DLKŽ | *Dabartinės lietuvių kalbos žodynas*. Vilnius, 1993. |
| Dorbe 1968 | Dorbe H. *Bērnība, es sveicu tevi. Manas agrās mūža dienas*. Rīga, 1968. |
| Dorbe 1973 | Dorbe H. *Pagātnes vējos*: romāns divās grāmatās. Rīga, 1973. |
| Draviņš 1935 | Draviņš K. Stendes vietu vārdi. *Ceļi* VI, Rīga, 249–281. |
| Draviņš 1939 | Draviņš K. Vietu vārdu mūžs. *Ceļi*: rakstu krājums. IX. Rīga, 1939, 407–418. |
| Druva | *Druva*: daiļrakstniecības, zinības un mākslas mēnešraksts. Rīga, 1912–1914. |
| Duridanov 1975 | Duridanov I. *Die Hydronymie des Vardarsystems als Geschichtsquelle*. Köln, Wien, 1975. |
| DzB | *Dzimtenes Balss*: laikraksts. Rīga, 1955–1992 (no 1955. līdz 1958. gadam *Par Atgriešanos Dzimtenē*, no 1990. līdz 1992. gadam *Tēvzemes Avīze*). |
| Dzeive | *Dzeive*: latgaļu žurnals zynōtnei un literaturai. Minhene, 1948–1988. |
| Dzeņs | Dzeņs O. *Muna dzeive*. I. München, 1972. |
| DzV | *Dzimtenes Vēstnesis*: politiska un literāriska avīze. Rīga, Pleskava, 1907–1917. |
| E I | Endzelīns J. *Latvijas vietu vārdi*. I d.: *Vidzemes vārdi*. Rīga, 1922. |
| E II | Endzelīns J. *Latvijas vietu vārdi*. II d.: *Kurzemes un Latgales vārdi*. Rīga, 1925. |

| | |
|---|---|
| EH | Endzelīns J. un Hauzenberga E. *Papildinājumi un labojumi K. Mülenbacha Latviešu valodas vārdnīcai.* I–II sēj. Rīga, 1934–1946. |
| EKNR | *Eesti kohanimeraamat*. Tallinn, 2016. |
| Endzelīns 1934 | Endzelin J. Die lettländischen Gewässernamen. *Zeitschrift für slavische Philologie.* Bd. 11. Leipzig, 1934, 112–150. |
| Eniņš 2008 | Eniņš G. *100 dižākie un svētākie.* Rīga, 2008. |
| Enz. C. | Enzeliņš H. *Skats Cēsu pilsētas un novada pagātnē.* Cēsis, 1936. |
| eVŽ | *Vietovardžių žodynas.* Internetinis leidimas. Sudarytojai: M. Razmukaitė, A. Pupkis. Vilnius, 2007. (http://vietovardziai.lki.lt/) |
| Falk 1976 | Falk K.-O. Regester spisania iezior.. roku 1569. *Acta Baltico-Slavica*. Wrocław–Warszawa–Kraków–Gdańsk, t. 10, 1966, 89-179. |
| FBR | *Filologu Biedrības Raksti.* I–XX sēj. Rīga, 1921–1940. |
| Feldm. | *Verzeichnis lettländischer Ortsnamen.* .. herausgegeben von Hans Feldmann. Rīga, 1938. |
| Fil. mat. | *Filoloģijas materiāli: Profesoram J. Endzelīnam sešdesmitajā dzimšanas dienā veltīts rakstu krājums.* Rīga, 1933. |
| Fs. mat. | Folkloras materiāli. Glabājas LU Literatūras, folkloras un mākslas institūta Folkloras krātuvē. |
| Gauja | Ašmanis K. *Gauja. Ar 7 kartēm un 50 illūstrācijām*. Īstlansinga, 1977. |
| Goba 1994 | Goba Z. *Kuldīgas rajons. Dabas objektu nosaukumu vārdnīca.* Rīga, 1994. |
| g. r. l. | .. gada revīzijas liste. |
| G.S. | Gints Skutāns, novadpētnieks |
| Ģeogr. | Vīstucis J. Ģeografija priekš pagastu=skolām. Rīga, 1873. |
| Ģeol. | ? |
| Hauzenberga 1932 | Hauzenberga E. Ko vietu vārdi dod latviešu valodas fōnētikai? *Filologu Biedrības Raksti.* XII sēj. Rīga, 1932, 115–148. |
| H.B. | Hermanis Bendiks, *Dr. philol.* |
| Hist. | *Arbeiten des ersten baltischen Historiker-Tages zu Riga 1908.* Rīga, 1909. |
| IH | Indriķa Livonijas chronika. Rīga, 1936 (un citos izdevumos). |
| ILV | *Igauņu-latviešu vārdnīca*. Atb. red. Valts Ernštreits. Rīga, Tallinn, 2015. |
| IP | Manteuffel G. *Inflanty Polskie.* Poznań, 1879. |

## Vietvārdu materiāla avoti un literatūra

| | |
|---|---|
| Janš. | Jēkabs Janševskis, rakstnieks. |
| Jaunsudrabiņš 1959 | Jaunsudrabiņš J. *Zaļā grāmata*. Rīga, 1959. |
| J.E. | Jānis Endzelīns, akadēmiķis. |
| J.K. | Jānis Kučers, novadpētnieks. |
| J. Kr. | Jānis Krūmiņš, novadpētnieks. |
| Jūrm. Vārds | *Jūrmalas Vārds*: nedēļas laikraksts. Majori, Dubulti, Rīga, 1928–1934. |
| J.V. | Jānis Viziņš, novadpētnieks. |
| J.V. St. p. D. | Vanags J. *Stāsti par Daugavu un Lielupi*. Rīga, 1954. |
| Kalniena | Balode S. *Kalnienas grāmata*. Zin. red. Anna Stafecka. Rīga: LU Latviešu valodas institūts, 2008. |
| Kārsava | Proboks A. *Kārsava. Tūrisma ceļvedis pa Kārsavas rajonu*. Rīga, 1961. |
| Karulis 1992 | Karulis K. *Latviešu etimoloģijas vārdnīca*. I–II d. Rīga, 1992. |
| K.B. | Kārlis Bukums, novadpētnieks. |
| K. Bo. | Kersti Boiko, *Dr. philol*. |
| K.D. | Kārlis Draviņš, valodnieks, kultūrvēsturnieks. |
| Kett. | *Livisches Wörterbuch mit grammatischer Einleitung* von Lauri Kettunen. Helsinki, 1938. |
| KF | Kiparsky V. *Die Kurenfrage*. Helsinki, 1939. |
| KIV – | Reķēna A. *Kalupes izloksnes vārdnīca*. I–II. Rīga, 1998. |
| Kokenh. | Löwis of Menar K. von *Kokenhusen und Umgebung. Ein Führer durch den schönsten Teil des Dünathals*. Riga, 1900. |
| Konv. | *Latviešu konversācijas vārdnīca*. I–XXI sēj. Rīga, 1927–1940. |
| Kovaļevska 1997 | Kovaļevska O. *Krāslavas rajons. Ģeogrāfisko nosaukumu vārdnīca*. Rīga, 1997. |
| Krahe 1959 | Krahe H. Über einige Gewässernamen mit *st-* Suffix. *Beiträge zur Namenforschung*. Heidelberg, 1959, H. 1., S. 1–17. |
| Krahe 1964 | Krahe H. *Unsere ältesten Flussnamen*, Wiesbaden, 1964. |
| Krustpils 2012 | Avotiņa R., Kavace D. *Krustpils pagasts. Vietvārdi, ģeogrāfija, vēsture*. Rīga, 2012. |
| Kurz. dr. chr. | *Kurzemes draudžu chronikas*. I–III d. Sast. L. J. Sloka. Rīga, 1928–1934. |
| Kurzeme | *Kurzeme. Apraksti. Kartes. Attēli*. Rīga, 1993. |
| Kurz. ļaudis | Allunans H. *Kurzemes ļaudis un vidi*. Riga, 1867. |
| LA | *Latviešu Avīzes*: laikraksts. Jelgava, 1822–1915. |
| Ladms | *Lietuvos TSR administracinio-teritorinio suskirstymo žinynas*. II d. Vilnius, 1976. |
| La. gr. | Endzelīns J. *Latviešu valodas gramatika*. Rīga, 1951. |

| | |
|---|---|
| LAģš | Latvijas Armijas galvenā štāba topogrāfiskās kartes mērogā 1 : 75000 (1922–1940) (atsauces uz šīm kartēm pārņemtas no [Zeps]). |
| Laime 2009 | Laime S. *Svētā pazeme. Latvijas alu folklora.* Rīga, 2009. |
| Laime 2013 | Laime S. *Raganu priekšstati Latvijā: nakts raganas.* Rīga, 2013. |
| Lat. c. | Salnais V. un Maldups A. *Latvijas ciemi* (*pēc 1935. g. tautas, sējumu-mājlopu un pirmās tirdzniecības-rūpniecības skaitīšanas materiāliem*). Rīga, 1936. |
| Latc 2007 | *Latvijas ciemi. Nosaukumi, ģeogrāfiskais izvietojums.* Galv. red. Vita Strautniece. Rīga, 2007. |
| Latg. šk. | *Latgolas Škola*: žurnāls. Rīga, Daugavpils, Ludza, Rēzekne, 1921–1938. |
| Latvis | Vidzemes muižu nosaukumi. *Latvis*, pielikums Nr. 128, 3.02.1922, 5. lpp., pielikums Nr. 129, 4.02.1922, 5. lpp. |
| Laumane 1973 | Laumane B. *Zivju nosaukumi latviešu valodā.* Rīga, 1973. |
| Laumane 1987 | Laumane B. *Zvejvietu nosaukumi Latvijas PSR piekrastē.* Rīga, 1987. |
| Laumane 1996 | Laumane B. *Zeme, jūra, zvejvietas. Zvejniecības leksika Latvijas piekrastē.* Rīga, 1996. |
| LDI | *Kr. Barona Latvju dainu izlase.* I–IV sēj. Rīga, 1920–1923. |
| LEnc. | *Latvju enciklopēdija.* I–III. Stockholm, 1950–1962. |
| LGU 1 | Bruiningk H. von, Busch N. *Livländische Güterurkunden aus den Jahren 1207–1500.* Rīga, 1908. |
| Lģia 2011 | Valsts aģentūras "Latvijas Ģeotelpiskās informācijas aģentūra" vietvārdu datu bāze. |
| Lģia | Valsts aģentūras "Latvijas Ģeotelpiskās informācijas aģentūra" karšu pārlūks (http://kartes.lgia.gov.lv/kartes.html) un vietvārdu datu bāze. [Ekscerpēti 2015. un 2017. gadā] |
| Lhež | Vanagas A. *Lietuvių hidronimų etimologinis žodynas.* Vilnius, 1981. |
| Liepa 2009 | Ermane V., Pliuna S., Sausiņa B., Kovaļevska O. *Liepas pagasts. Vietas un vārdi.* Rīga, 2009. |
| Liesma | *Liesma*: žurnāls. Rīga, 1958–1995. |
| LitM | *Literatūra un Māksla*: laikraksts. Rīga, 1945–2002 (no 1994. g. līdz 1999. g. *Literatūra. Māksla. Mēs*, no 1999. g. līdz 2002. g. *Literatūra un Māksla Latvijā*). |
| LJ | *Latvijas Jaunatne*: žurnāls skolai un mājai. Rīga, 1924–1940. |

| | |
|---|---|
| LKil | Lietuviešu valodas un literatūras institūta vietvārdu kartotēkas materiāli (tagad: Lietuviešu valodas institūta vietvārdu kartotēkas materiāli). |
| LKŽ | *Lietuvių kalbos žodynas*. T. I–XX. Vilnius, 1941–2002. |
| LLVV | *Latviešu literārās valodas vārdnīca*. I–VIII$_2$ sēj. Sējumu atb. red. L. Ceplītis, M. Stengrevica. Rīga, 1972–1996. |
| LME | *Latvijas PSR mazā enciklopēdija*. I–III sēj. Rīga, 1967–1970. |
| LP | Latvijas pagasti. Enciklopēdija. I–II. Rīga, 2002. |
| LPŽ | *Lietuvių pavardžių žodynas*. T. I–II. Ats. red. Aleksandras Vanagas. Vilnius, 1985–1989. |
| LTTP | *Latviešu tautas teikas un pasakas*. V d. Jelgava, 1894, VI d. Rīga, 1896. |
| Lukaševičs 2011 | Lukaševičs V. *Latgaliešu-latviešu vārdnīca. Vīna cylvāka specvuorduojs*. Daugavpils, 2011. |
| Lūn | *Latvijas PSR ūdenstilpju nosaukumi*. I–VI burtn. Sast. Ruta Avotiņa. Rīga, 1984. |
| Lup | *Latvijas PSR ūdensteču nosaukumi*. I–IV burtn. Sast. Ruta Avotiņa, Z. Goba. Rīga, 1986. |
| LUPD | Latkovskis L. *Latgaļu uzvārdi, palames un dzymtas*. I–II sēj. München, 1966–1968. |
| Lvv | Endzelīns J. *Latvijas PSR vietvārdi*. I$_1$–I$_2$ d. Rīga, 1956–1961. |
| LVVA | Latvijas Valsts vēstures arhīvs [saīsinājumam seko fonda, apraksta, lietas numurs]. |
| Mag. | *Das Magazin, herausgegeben von der Lettisch-Literärischen Gesellschaft*. Mitau, 1828–1936. |
| Mäg. | Mägiste J. *Estnisches etymologisches Wörterbuch*, BD. 1–12. Helsinki, 1982–1983. |
| Mazsalaca | *Maz-Salaces baznīca un draudze pēdējos 200 gados no 1680.–1885. g.* Rīga, 1885. |
| M.B. | Mirdza Vizbulīte Brence, valodniece. |
| ME | Mīlenbahs K. *Latviešu valodas vārdnīca*. I–IV sēj. Rediģējis, papildinājis, turpinājis J. Endzelīns. Rīga, 1923–1932. |
| Mellin | Mellin L. A. *Atlas von Liefland*. Riga, 1798. |
| Melnalksnis 1930 | Melnalksnis A. *Vadonis pa dzimtenes kalniem un lejām. I, Vidzeme, Ziemeļrietumu daļa*. Rīga, 1930. |
| Mnm | Madonas novadpētniecības un mākslas muzeja materiāli. |
| Mūsu Dzimtene | *Mūsu Dzimtene. Ainas iz Latvijas dabas un vēstures*. Sast. Teodors Zeiferts. Cēsis, 1919. |

| | |
|---|---|
| Nesselman 1850 | Nesselmann G. H. F. *Wörterbuch der littauischen Sprache*. Königsberg, *1850*. |
| Nim. 1986 | *Eesti NSV jõgede, ojade ja kraavide ametlik nimestik*. Tallinn, 1986. |
| NSLA | *No Sventājas līdz Ancei*. Liepāja, 2008. |
| O.B. | Ojārs Bušs, *Dr. habil. philol*. |
| Ogre | Sakss G. *Ogre un tās apkārtne*. Rīga, 1957. |
| Ozoliņa 1931 | Ozoliņa E. Über die hoehere Vegetation des Usma-Sees = Par *Usmas ezera* augstāko veģetāciju. Riga: Universitatis Latviensis, 1931. |
| Ozoliņš 1931 | Ozoliņš V. Die Physiographie des Usma-Sees. I Teil: Die Topographie des Sees. Folia zoologica et hydrobiologica: Latvijas Ūniversitātes sistēmatiskās zōōloģijas institūta un hidrobioloģiskās stacijas raksti Vol. III, (1), Rīga, 1931, 128–159. |
| p | Dažādi neidentificēti avoti. |
| p 1969 [vai cits gads] | Neidentificēti avoti, kas datēti ar 1969. [vai citu] gadu. |
| Pag. apr. | Salnais V. un Maldups A. *Pagastu apraksti*. Rīga, 1935. |
| Pall | Pall V. *Põhja-Tartumaa kohanimed*. I–II. Tallinn, 1969–1977. |
| Pas. | Šmits P. *Latviešu pasakas un teikas*. I–XV sēj. Rīga, 1925–1937. |
| Pāvulāne | Pāvulāne V. Straupes draudzes iekšējā kolonizācija Livonijas laikā. Apdzīvoto vietu ģeogrāfija. *Feodālisms Baltijas reģionā*. Rīga, 1983, 48–100. |
| P Bv | vietvārdu vācēja Pētera Birzgaļa vākums. |
| PDzZi | Skolēnu sacensību izstāde "Pazīsti dzimto zemi" Rīgas Pionieru pilī 1958. g. |
| Pededze | Tomāss E. *Pededze, Lubāns, Aiviekste*. Rīga, 1937. |
| PJ | *Padomju Jaunatne*: dienas laikraksts. Rīga, 1976–1993 (no 1990. g. līdz 1993. g. *Latvijas Jaunatne*). |
| PKR 97 | *Rīga Plus 1997. Privātpersonu* [telefona abonementu] *katalogs*. Rīga, 1997. |
| Plāķis 1926 | Plāķis J. Pilsāts – pilsēta. *Izglītības Ministrijas Mēnešraksts*. Nr. 4. 01.04.1926, 318–319. |
| Pokorny 1949 | Pokorny J. *Indogermanisches etymologisches Wörterbuch*. Bern, 1949. |
| Rajandi 1966 | Rajandi E. *Raamat nimedest*. Tallinn, 1966. |
| Rauna | Vīstucis J. *Rauna, citkārt un tagad. Ziņas un apraksti. II. Par visām Raunas draudzes muižām un pagastiem*. Cēsis, 1900. |
| RB | *Rīgas Balss*: pilsētas vakara avīze. Rīga, 1957–2008. |
| R. Gr. | Rasma Grīsle, *Dr. philol*. |
| RINR | *Rīgas ielu, laukumu, parku un tiltu nosaukumu rādītājs* |

| | |
|---|---|
| | (*no 18. gs. līdz mūsdienām*). Rīga, 2001. |
| RKr. | *Rīgas Latviešu biedrības Zinību komisijas* (sākot ar XXI sēj.: *Zinātņu komitejas*) *Rakstu krājums*. I–XXII sēj. Rīga un Jelgava, 1876–1940. |
| Rr. | Būga K. *Rinktiniai raštai*. T. I–III. Vilnius, 1958–1961. |
| R. S.-P. | Renāte Siliņa-Piņķe, *Dr. philol*. |
| Rudzīte 1964 | Rudzīte M. *Latviešu dialektoloģija*. Rīga, 1964. |
| Rudzīte 1968 | Rudzīte M. Somugriskie hidronīmi Latvijas PSR teritorijā. *Latviešu leksikas attīstība. P. Stučkas LVU zinātniskie raksti*. 86. sēj. Rīga, 1968, 175–197. |
| Rūjiena 1999 | Ziema G. *Rūjienas novads*. Rūjiena, 1999. |
| Salacgrīva | *Salacgrīva 80*: rakstu krājums. Rīga, 2008. |
| Sapunov | Sapunov A. *Reka Zapadnaja Dvina*. Vitebsk, 1893 (atsauce pārņemta no [Zeps]). |
| Seppo 1994 | Seppo R. *Eesti nimeraamat*. Tallinn, 1994. |
| SG | *Słownik geograficzny Królestwa Polskiego i innych krajów słowianskich*. 15 vols.. Warszawa, 1880–1902. |
| skv. | Skolēnu vākums (parasti no 20. gs. trīsdesmitajiem gadiem). |
| Slēpot. | Olders J. *Slēpotāju maršruti*. Rīga, 1966. |
| Sports | *Sports*: Latvijas sporta laikraksts. Rīga, 1955–2005. |
| S.R. | Silvija Raģe, *Dr. philol*. |
| Stafecka 2002 | Stafecka A. Zemes reljefa apzīmējumi Nautrānu vietvārdos. *Vārds un tā pētīšanas aspekti*: rakstu krājums, 6. Liepāja, 2002, 46–52. |
| Stafecka 2003 | Stafecka A. Augu, koku un mežu nosaukumi Nautrānu vietvārdos. *Vārds un tā pētīšanas aspekti*: rakstu krājums, 7. Liepāja, 2003, 93–99. |
| Stafecka 2004 | Stafecka A. Ar dzīvnieku pasauli saistītā leksika Nautrānu vietvārdos. *Vārds un tā pētīšanas aspekti*: rakstu krājums, 8. Liepāja, 2004, 211–216. |
| Stafecka 2005 | Stafecka A. Ar materiālo kultūru saistītā leksika Nautrānu vietvārdos. *Vārds un tā pētīšanas aspekti*: rakstu krājums, 9. Liepāja, 2005, 84–89. |
| Stafecka 2008 | Stafecka A. Adjektīvi Nautrānu vietvārdos. *Vārds un tā pētīšanas aspekti*: rakstu krājums, 12 (I). Liepāja, 2008, 168–175. |
| Str. 1939 | Straubergs J., Straubergs K. *Džūkste. Pagasta un draudzes vēsture*. Džūkste, 1939. |
| Šmits 1913 | Šmits P. Par vietu vārdiem mūsu tautas dziesmās. *Dzimtenes Vēstnesis*, 1913, Nr. 144 (27.06.1913), 1–2. |
| Talsi | Znotiņš J., Andersons Z. *Talsi*. Rīga, 1958. |
| Talsu novads | *Talsu novads*. Enciklopēdisks rakstu krājums. I–II sēj. Rīga, 1935–1937. |

| | |
|---|---|
| Thom. | Thomsen V. *Beröringer mellem de finske og de baltiske (litauisk-lettiske) sprog*. København, 1890. |
| Tiž. | *Tauta ir žodis*. Humanitarinių mokslų fakulteto leidinys. I–VII. Kaunas, 1923–1931. |
| TkRI | Топографические карты Российской Империи. Санкт-Петербург, 1839–1871 (atsauces uz šīm kartēm pārņemtas no [Zeps]). |
| Tome | Tomes pagasta un apkaimes vietvārdi. Skolēnu un skolotāja Gustava Celiņa vākums. |
| Trikāta | Enzeliņš H. *Atskats Trikātas novada senātnē*. Rīga, 1931. |
| Tukums | Paševičs P. *Tukums. Tūristu ceļvedis*. Rīga, 1959. |
| Tvd | *Tautas vietvārdu datubāze* [tiešsaiste]. Pieejams: www.vietvardi.lv [skatīts 09.10.2017]. |
| U IV | *Latvijas vietu vārdi un latviešu pavārdi*. I daļa. *Kurzemes vārdi*. Sast. Juris Plāķis. *Latvijas Ūniversitātes Raksti. Filoloģijas un filosofijas fakultātes serija*. IV sēj., Nr. 1. Rīga, 1936. |
| U V | *Latvijas vietu vārdi un latviešu pavārdi. II daļa. Zemgales vārdi*. Sast. Juris Plāķis. *Latvijas Ūniversitātes Raksti. Filoloģijas un filosofijas fakultātes serija*. V sēj., Nr. 5. Rīga, 1939. |
| Ugāle | *Ugāles pagasta stāsti. Fakti, vietvārdi, teikas, atmiņas*. [Latvija]: Visual Studio, [2010]. |
| Urk. | Bunge F. G. von. *Liv-, Esth- und Curländisches Urkundenbuch nebst Regesten*. B. I. Reval, 1853. |
| VAR | *Vidzemes 1638. gada arklu revīzija. Latviešu novadi*. I–III burtn. *Latvijas vēstures avoti*. IV sēj. Rīga, 1938–1940. |
| V.D. | Vallija Dambe, *Dr. philol*. |
| V.E. | Valts Ernštreits, *Dr. philol*. |
| Venta un Ab. | Delle J. *Venta un Abava*. Rīga, 1932. |
| Vidz. dr. kr. | *Vidzemes draudžu kronikas*. I–III d. Sast. Lauma Sloka. Rīga, 1925–1927. |
| Viešūrs | Krūmiņš J. *Viešūrs*. Madona: Balta, 1992. |
| Viitso, Ernštreits 2012 | Viitso T. R., Ernštreits V. Lībiešu-igauņu-latviešu vārdnīca. Tartu, Rīga, 2012. |
| V. R.-D. | Velta Rūķe-Draviņa, *Dr. philol*. |
| Wied. | Wiedemann F. J. *Estnisch-deutsches Wörterbuch*. St. Petersburg, 1869 (Tallinn, 1973). |
| Winkler, Pajusalu 2009 | Winkler E., Pajusalu K. *Salis-Livisches Wörterbuch*. Tallinn, 2009. |
| www | materiāli no interneta (gads aiz saīsinājuma norāda izrakstīšanas gadu). |

**Vietvārdu materiāla avoti un literatūra**


| | |
|---|---|
| Zaube 2005 | *Zaubes pagasts. Vietas un vārdi.* Red. Otīlija Kovaļevska. Rīga, 2005. |
| Zemgale | *Apceļosim Zemgali. Tūrisma maršruti.* Atkārtots un papildināts izdevums. Rīga, 1960. |
| Zemzare Lej. | Zemzare D. *Valodas liecības par Lejasciema novadu.* Rīga, 1940. |
| Zeps | Zeps V. J. *The Placenames of Latgola. A Dictionary of East Latvian Toponyms.* Madison, Wisconsin, 1984. |
| ZuT | *Zinātne un Tehnika*: populārzinātnisks žurnāls. Rīga, 1960–1991 (no 1990. g. līdz 1991. g. *Zinātne un Mēs*). |
| Zvaigzne | *Zvaigzne*: žurnāls. Rīga, 1950–1994. |
| Даль | *Даль В.* Толковый словарь живого великорусского языка. Т. I–IV. Москва, 1955. |
| МіБ | Мікратапанімія Беларусі. Матэрыялы. Мінск, 1974. |
| Рапановіч 1982 | Рапановіч Я. Слоўнік назваў населеных пунктаў Гродзенскай вобласці. Мінск, 1982. |
| Спис. | Список населенных мест Витебской губернии. Витебск, 1906 (citējumos no [Zeps] piemēri no šī avota rakstīti latīņu burtiem). |
| Сталтмане | Сталтмане В. Э. Латышская антропонимия. Фамилии. Москва, 1981. |

# Vārdnīcā lietoto saīsinājumu paskaidrojumi

| | |
|---|---|
| × | – reizes |
| * | – ievada rekonstruētu formu |
| // | – paralēlnosaukums, resp., nosaukuma variants |
| “ ” | – iepriekšējam identisks vietvārds rakstu avotā |
| < | – radies no (aiz ūdensteces nosaukuma – iztek no); arī – mazāk par, mazāk nekā |
| > | – pārvērties par (aiz ūdensteces nosaukuma – ietek) |
| > kr. | – (ietek) no kreisās puses |
| > l. | – (ietek) no labās puses |
| = | – vienāds ar |
| † | – vairs neeksistējošs |
| A | – austrumi |
| abs. augst. | – absolūtais augstums |
| a. c. | – aprūpes ciems |
| adj. | – adjektīvs |
| ak. | – akuzatīvs |
| ap | – apdzīvota vieta |
| apm. | – apmēram |
| apr. | – apriņķis |
| apv. | – apvidvārds |
| arheoloģ. | – arheoloģijas |
| av | – avots |
| bazn. | – baznīca |
| bij. | – bijušais |
| bkr. | – baltkrievu |
| Bkr. | – Baltkrievijas |
| bot. | – botānikā |
| c | – ciems |
| ce | – ceļš |
| cp | – ciema padome |
| D | – dienvidi |
| DA | – dienvidaustrumi |
| DAA | – dienvidaustrumaustrumi |
| DDA | – dienviddienvidaustrumi |
| DDR | – dienviddienvidrietumi |
| demin. | – deminutīvs |
| dial. | – dialektā |
| dī | – dīķis |

| | |
|---|---|
| DR | – dienvidrietumi |
| DRD | – dienvidrietumdienvidi |
| DRR | – dienvidrietumrietumi |
| dr. | – draudze |
| dsk. | – daudzskaitlis |
| dz | – t. s. darba zemnieku saimniecība (pēc 1940. gada zemes reformas) |
| dzi | – dzirnavas |
| dz. sta | – dzelzceļa stacija |
| ez | – ezers |
| g. | – gads |
| ga | – ganības |
| gr | – grava |
| grā | – grāvis |
| gs. | – gadsimts |
| ģen. | – ģenitīvs |
| ha | – hektārs |
| ide. | – indoeiropiešu |
| ie | – iela |
| iedz. | – iedzīvotāji |
| ig. | – igauņu |
| Ig. | – Igaunijas |
| izl. | – izloksnē |
| izr. | – izrunā |
| īpašn. | – īpašnieks |
| jātv. | – jātvingu |
| jmā | – jauna māja |
| js | – jaunsaimniecība |
| k | – koriģēta citētajā avotā minētā vietvārda forma |
| ka | – kalns |
| km | – kilometrs |
| $km^2$ | – kvadrātkilometrs |
| kp | – kapi |
| kr | – krogs |
| kr. | – kreisais |
| kr. | – krievu, krieviski |
| Kr. | – Krievijas |
| krū | – krūmi |
| L. | – *Lielais* vai -ā, -*ie*, -ās (komentāros minēto) vietvārdu sastāvā |
| l. | – labais |
| la | – lauks (tīrums) |
| l/a | – lauksaimniecības artelis (kolhozs) |
| la. | – latviešu |
| lat. | – latīņu |

| | |
|---|---|
| latg. | – latgaliešu |
| Latg. | – Latgales |
| Latv. | – Latvijas |
| lc. | – lielciems |
| le | – leja |
| lī | – līcis |
| līb. | – lībiešu |
| liet. | – lietuviešu |
| Liet. | – Lietuvas |
| literariz. | – literarizēts nosaukums |
| lok. | – lokatīvs |
| m | – metrs |
| M. | – *Mazais* vai -ā, -*ie*, -ās (komentāros minēto) vietvārdu sastāvā |
| mā | – māja |
| mājv. | – mājvārds |
| mc. | – mazciems |
| me | – mežs |
| mu | – muiža |
| mz | – maza zemniekmāja, namelnieka saimniecība |
| mžs | – mežsargmāja |
| n | – vairs nav |
| neap | – neapdzīvota vieta |
| neapdz. | – neapdzīvots |
| neof. | – neoficiāls |
| nom. | – nominatīvs |
| nos. | – nosaukums |
| nov. | – novads |
| Nr. | – numurs |
| od. | – v. *oder* ‘vai’ |
| of. | – oficiālais |
| pag | – pagasts |
| paka | – pakalns, uzkalns |
| pc | – pilsētciemats |
| pgd | – pagasta daļa |
| pgļ | – pagasta iedzīvotāji jeb pagastļaudis |
| piem. | – piemēram |
| piet. | – pieteka |
| pils. | – pilsēta |
| pka | – pilskalns |
| plat. | – platība |
| pļ | – pļava |
| po. | – poļu |
| pr. | – prūšu |
| p/s | – padomju saimniecība (sovhozs) |

| | |
|---|---|
| pu | – purvs |
| pusmu | – pusmuiža |
| puss | – pussala |
| pv. | – personvārds |
| R | – rietumi |
| r. | – rajons |
| rel. augst. | – relatīvais augstums |
| resp. | – respektīvi |
| rev. | – revīzija |
| rev. kom. | – revīzijas komisija |
| r. l. | – revīzijas liste |
| s | – sala |
| s. | – somu |
| s.v. | – lat. *sub voce* ‘pie vārda’ |
| saimn. | – saimnieks |
| sā | – sādža |
| sal. | – salīdzināt |
| sc. | – skrajciems |
| senisl. | – senislandiešu |
| sē | – sēklis |
| sic! | – lat. *sic*! ‘tā’ |
| skat. | – skatīt |
| spr. | – senprūšu |
| sta | – stacija |
| str | – strauts |
| šķū | – šķūnis |
| tag. | – tagad, tagadējais |
| tag. | – tagadne |
| ter. | – teritorija |
| ti | – tilts |
| t. i. | – tas ir |
| tī | – tīrelis vai tīrums |
| t. p. | – tas pats |
| t. s. | – tā saucamais |
| u | – upe |
| u. c. | – un citi |
| u. c. tml. | – un citi tamlīdzīgi |
| u. tml. | – un tamlīdzīgi |
| utt. | – un tā tālāk |
| uzv. | – uzvārds |
| v. | – vācu |
| vas. c. | – vasarnīcu ciems |
| vc. | – vidējciems |
| vējdzi | – vējdzirnavas |

| | |
|---|---|
| vjl. | – virs jūras līmeņa |
| vs | – viensēta (vai atsevišķa zemniekmāja Latgales ciemā) |
| vsk. | – vienskaitlis |
| vv | – vietvārds |
| z | – sena zemniekmāja (izveidota ne vēlāk par Pirmo pasaules karu) |
| Z | – ziemeļi |
| ZA | – ziemeļaustrumi |
| ZAA | – ziemeļaustrumaustrumi |
| ZR | – ziemeļrietumi |
| ZRR | – ziemeļrietumrietumi |
| ZRZ | – ziemeļrietumziemeļi |
| zv | – zvejvieta |
| ZZA | – ziemeļziemeļaustrumi |
| žem. | – žemaišu |

# Abbreviations used for the designation and characterization of geographical objects

| | |
|---|---|
| * | – reconstructed form |
| // | – parallel name, i. e., name variant |
| > kr. | – left tributary of the river |
| > l. | – right tributary of the river |
| † | – nonexistent |
| ap | – inhabited place |
| av | – spring, well |
| bazn. | – church |
| bij. | – former |
| c | – village |
| ce | – road |
| dī | – pond |
| dzi | – mill |
| ez | – lake |
| ga | – pasture |
| gr | – glen |
| grā | – ditch |
| gs. | – century |
| ie | – street |
| izr. | – pronunciation |
| jmā | – new house |
| js | – new homestead |
| k | – corrected place name form |
| ka | – hill |
| kp | – cemetery |
| kr | – tavern |
| krū | – brushwood |
| la | – field |
| le | – dale, valley |
| lī | – bay |
| mā | – house |
| me | – forest |
| mu | – estate |
| mžs | – forest-guard house |
| n | – not existing anymore |
| neap | – uninhabited place |

| | |
|---|---|
| pag | – civil parish |
| paka | – hillock |
| pc | – urban village |
| pgd | – part of civil parish |
| pgļ | – inhabitants of civil parish |
| piet. | – tributary |
| pils. | – town, city |
| pka | – castle mound, hillfort |
| pļ | – meadow |
| pu | – swamp, bog |
| pusmu | – half a manor |
| puss | – peninsula |
| s | – island |
| sā | – village |
| sal. | – compare |
| sc. | – dispersed village |
| sē | – sandback |
| skat. | – see |
| sta | – station |
| str | – brook, rivulet |
| ti | – bridge |
| tī | – moorland or field |
| u | – river |
| uzv. | – surname |
| vs | – farmstead |
| vv | – place name, toponym |
| z | – old homestead (built before WWI) |
| zv | – fishing place |

# Vietvārdu lokalizācijas norādes ar numuriem Latvijas pagastu un izlokšņu kartē

| | |
|---|---|
| Abavā | = Grenčos, Tumē (?) |
| tag. Abavas pag | = Matkulē, Valgalē, Virbos |
| Ābeļos | 356 |
| Ādažos | 206 |
| Adulienā | 408 |
| Aglonā, Aglonas cp | 447 |
| Ainažos | 170 |
| Aisterē | 36 |
| Aiviekstē | 349 |
| Aizkalnē, Aizkalnes cp | 446 |
| Aizkrauklē | 346 |
| Aizkraukles r. | 346 u. c. tuvākie |
| Aizkujas muižā | = Cesvainē |
| Aizputē | 29 |
| Aizputes r. | 29 u. c. tuvākie |
| Aizupē | 92 |
| Aizvīķos | 57 |
| Aknīstē | 368 |
| Allažos | 208 |
| Allažu muižā | = Allažos, Siguldā |
| Alojā | 174 |
| Alsungā | 12 |
| Alsviķos | 391 |
| Altenē | = Secē |
| Alūksnē | 465 |
| Alūksnes pilsmuižā | 465 u. c. tuvākie |
| Ancē | 62 |
| Andrupenē | 498 |
| tag. Andzeļu pag | = Andrupenē, Ezerniekos, Kaunatā |
| Annā | 467 |
| Anneniekos | 135 |
| tag. Apes pag | = Jaunlaicenē, Jaunrozē, Karvā |
| Apriķos | 20 |
| Arakstē | = Lodē |
| Ārlavā | 65 |

| | |
|---|---|
| tag. Aronas pag | = Grostonā, Kārzdabā, Kusā, Lazdonā, Lubejā, Oļos, Sarkaņos, Viesienā |
| Asarē | 372 |
| Asītē | 49 |
| Asūnē | 504 |
| Atašienē | 432 |
| tag. Audriņu pag | = Dricēnos, Makašēnos, Sakstagalā |
| Augstkalnē | 164 |
| Augstrozē | 186 |
| Augšpilī | = tagad Krievijas Federācijā |
| Aulejā | 502 |
| Aumeistera muižā | = Cirgaļos u. c. tuvākie (?) |
| Auros | 147 |
| Babītē | 128 |
| Baižkalnā | 295 |
| Baldonē, Baldones cp | 225 |
| Baldones r. | 225 u. c. tuvākie |
| tag. Balgales pag | = Laucienē, Strazdē, Zentenē |
| Baltinavā | 478 |
| Balvos, Balvu cp | 473 |
| Bārbelē | 239 |
| Barkavā | 425 |
| Bārtā | 54 |
| Basos | 16 |
| Bātā | = Vaiņodē |
| Bauņos | 265 |
| Bauskā | 235 |
| Bauskas r. | 235 u. c. tuvākie |
| Bebrenē | 442 |
| Bebros | 340 |
| Bejā, Bejas cp | 466 |
| Beļavā | 394 |
| Bēnē | 153 |
| Berģes muižā | = Ādažos |
| Bērzaunē | 337 |
| Bērzaunes muižā | = Bērzaunē |
| Bērzē | 138 |
| Bērzgalē | 485 |
| tag. Bērzkalnes pag | = Balvos |
| Bērzmuižā | = Bērzē |

| | |
|---|---|
| Bērzpilī | 476 |
| Biksēres muižā | = Patkulē (?) |
| Bikstos | 107 |
| Biķerniekos | 453 |
| Bilskā | 378 |
| Bilstiņu muižā | = Koknesē |
| Bīriņos | 198 |
| Birzgalē | 232 |
| Birzuļos | 379 |
| Biržos | 362 |
| Blīdenē | 106 |
| Blomē | 289 |
| Blomes muižā | = Vitrupē |
| tag. Blontu pag | = Ciblā, Mērdzenē |
| Braņķu ciemā | = Slokā |
| Braņķuciema muižā | = Slokā |
| Brantos, tag. Brantu pag | = Launkalnē, Smiltenē |
| Braslavā | 257 |
| Brenguļos | 274 |
| tag. Briežuciema pag | = Baltinavā, Šķilbēnos, Tilžā |
| Brigos | 511 |
| Briņķos | = Nīkrācē |
| Brocēnos | = Ciecerē |
| Bruknā | 237 |
| tag. Brunavas pag | = Panemunē |
| Bučauskā | = Virānē |
| Bukaišos | 163 |
| Bukmuižā | = Ezerniekos |
| Bukultu muižā | = Ādažos |
| Bunkā | 47 |
| Burtniekos, Burtnieku cp | 266 |
| Burtnieku muižā | = Burtniekos u. c. tuvākajos pag |
| Carnikavā, Carnikavas muižā | = Ādažos |
| tag. Carnikavas nov. | = Ādažos, Mangaļos |
| tag. Cenu pag | = Ozolniekos, Pēterniekos, Tetelē |
| Ceraukstē | 244 |
| Cērē | 85 |
| Cērkstē | = Milzkalnē |
| Cēsīs | 292 |
| Cēsu nov., Cēsu r. | 292 u. c. tuvākie |

| | |
|---|---|
| Cēsu pilsmuižā | = 17. gs. Cēsīs, Drabešos, Kārļos, Liepā, Vaivē |
| Cesvainē | 416 |
| Cesvaines muižā | = Cesvainē, Kraukļos |
| Ciblā | 488 |
| Ciecerē | 105 |
| Cīravā | 27 |
| Cirgaļos | 376 |
| Cirstos | = Jumurdā |
| Codē | 234 |
| tag. Čornajas pag | = Kaunatā, Rēznā |
| Dagdā | 503 |
| Daudzesē | 351 |
| Daugavpilī | apm. 450 |
| Daugavpils r. | 450 u. c. tuvākie |
| Daugmalē | 220 |
| Dauguļos | 277 |
| tag. Daukstu pag | = Galgauskā, Jaungulbenē, Vecgulbenē |
| tag. Dāviņu pag | = Bruknā, Misā, Stelpē, Vecsaulē |
| tag. Degoles pag | = Irlavā, Lestenē, Praviņos, Smārdē, Tumē |
| tag. Dekšāres pag | = Varakļānos |
| Demenē | 460 |
| Dignājā | 435 |
| Dikļos | 271 |
| Dobelē | 136 |
| Dobeles r. | 136 u. c. tuvākie |
| Dolē, Doles muižā | 219 |
| Drabešos | 306 |
| Dreiliņos | 211 |
| Dricēnos | 482 |
| Drustos | 303 |
| Druvienā | 398 |
| tag. Dubnas pag | = Kalupē, Līksnā, Višķos |
| Dubultu r. | = Salā (?) |
| Dunalkā | 26 |
| tag. Dunavas pag | = Bebrenē, Dignājā, Dvietē, Rubenē |
| Dundagā | 63 |
| Dunikā | 60 |
| Duntē, Duntes muižā | 189 |

| | |
|---|---|
| Durbē | 38 |
| Dūrē | 388 |
| Dvietē | 443 |
| Dzelzavā | 409 |
| Dzērbenē | 302 |
| Dzērbenes muižā | = Dzērbenē (?) |
| Dzērvē | 28 |
| Dzirās | = Zirās |
| Dzirciemā | 86 |
| Džūkstē | 133 |
| Ēdolē | 9 |
| Elejā | 167 |
| Elkšņos | 367 |
| Embūtē | 51 |
| Engurē | 120 |
| Ērgļos | 326 |
| Ērģemē | 262 |
| Eriņu muižā | = Ternejā |
| Ēvelē | 268 |
| Ezerē | 114 |
| Ezerniekos | 499 |
| tag. Feimaņu pag | = Maltā, Ružinā, Silajāņos |
| Gaigalavā | 479 |
| Gaiķos | 98 |
| tag. Gailīšu pag | = Ceraukstē, Īslīcē |
| Galēnos | 434 |
| Galgauskā | 400 |
| Garozā | 144 |
| Gārsenē | 371 |
| Gatartā | 304 |
| Gaujienā | 382 |
| Gauros | = Krāslavā, daļa tagad Krievijas Federācijā |
| Gaviezē | 44 |
| Glūdā | 149 |
| tag. Goliševas pag | = Kārsavā, Mērdzenē |
| Gramzdā | 56 |
| Grašos | 405 |
| tag. Grāveru pag | = Aulejā, Izvaltā, Krāslavā |
| Grenčos | 95 |
| Griķos | = Kuldīgā |

| | |
|---|---|
| Grobiņā | 43 |
| Grostonā | 418 |
| Grundzālē | 380 |
| Gudeniekos | 15 |
| Gulbenes r. | 401 u. c. tuvākie |
| tag. Ģibuļu pag | = Pastendē, Spārē, Stendē, Rendā, Valgalē, Usmā |
| Hilkensalas muižā | = Rīgā, tag. Kundziņsalā |
| Idū | 249 |
| Iecavā | 224 |
| tag. Iecavas nov. | = Garozā, Iecavā, Misā, Salgalē, Zālītē |
| Ieriķos | = Drabešos |
| Ikšķilē, Ikšķiles muižā | 216 |
| Īlē | 145 |
| Ilūkstē | = Pilskalnē |
| Ilzenē | 389 |
| Inčukalnā | 207 |
| Indrā | 510 |
| tag. Indrānu pag | = Lubānā, Meirānos |
| tag. Inešu pag | = Jumurdā, Vecpiebalgā |
| Ipiķos | 250 |
| Irlavā | 129 |
| Iršos | 334 |
| Īslīcē | 243 |
| Istrā | 497 |
| Īvandē | 13 |
| tag. Īves pag | = Ārlavā, Dundagā |
| Izvaltā | 505 |
| Jāsmuižā | = Aizkalnē |
| tag. Jaunalūksnes pag | = Alūksnē, Bejā, Mārkalnē, Pededzē |
| Jaunā muižā | ? |
| tag. Jaunannas pag | = Annā, Mālupē |
| Jaunaucē | 116 |
| tag. Jaunbērzes pag | = Bērzē, Džūkstē, Sīpelē |
| Jaunburtniekos | 272 |
| Jaungulbenē | 410 |
| Jaunlaicenē | 385 |
| tag. Jaunlutriņu pag | = Lutriņos, Raņķos, Vārmē |
| Jaunpiebalgā | 310 |
| Jaunpiebalgas draudzē | = Jaunpiebalgā, Rankā |
| Jaunpilī | 101 |

| | |
|---|---|
| Jaunraunā | 294 |
| Jaunrozē | 384 |
| tag. Jaunsātu pag | = Grenčos, Irlavā, Tumē, Zemītē |
| Jaunsaulē | 246 |
| Jaunsvirlaukā | 160 |
| Jaunvālē | 282 |
| Jēkabniekos | 157 |
| Jēkabpilī | starp 367 un 357 |
| Jēkabpils r. | 367, 357 u. c. tuvākie |
| Jelgavā | apm. starp 141 un 150 |
| Jelgavas r. | 141, 150 u. c. tuvākie |
| Jērcēnos | 269 |
| Jeros | 260 |
| tag. Jersikas pag | = Līvānos |
| Jumpravā | 344 |
| Jumurdā | 327 |
| Jūrkalnē | 11 |
| Jūrmalā | apm. 127 |
| Kabilē | 89 |
| Kacēnos | tagad Krievijas Federācijā |
| Kaldabruņā | = Bebrenē |
| Kalētos | 61 |
| tag. Kalkūnes pag | = Laucesā |
| tag. Kalna pag | = Biržos, Dignājā, Elkšņos |
| Kalncempjos | 395 |
| Kalnciemā | 134 |
| tag. Kalniešu pag | = Skaistā, Krāslavā |
| Kalsnavā | 343 |
| Kalupē | 445 |
| Kalvenē | 41 |
| Kandavā | 84 |
| Kapiņos | 501 |
| Kaplavā | 509 |
| Kārķos | 261 |
| Kārļos | 298 |
| Kārsavā | 481 |
| Karvā | 387 |
| Kārzdabā | 404 |
| Kastrānē | 321 |
| Katlakalnā | 214 |

| | |
|---|---|
| Katrīnā | = Garozā, dažreiz = Lejasciemā |
| Katvaros | 180 |
| Kauguros | 281 |
| Kaunatā | 495 |
| Kazdangā | 31 |
| tag. Klintaines pag | = Odzienā, Pļaviņās |
| Klosterē | 21 |
| Kocēnos | 280 |
| Kokmuižā | = Kocēnos |
| Koknesē | 347 |
| tag. Kolkas pag | = Dundagā |
| tag. Kombuļu pag | = Izvaltā, Krāslavā |
| tag. Konstantinovas pag | = Dagdā, Kapiņos |
| Kosā | 314 |
| Košķeles muižā | = Sēļos |
| Krapē | 338 |
| Krāslavā | 506 |
| Krāslavas r. | 506 u. c. tuvākie |
| Kraukļos | 406 |
| Krimuldā | 203 |
| tag. Krimūnu pag | = Auros, Šķibē, Dobelē, Zaļeniekos |
| tag. Krišjāņu pag | = Tilžā |
| Krotē | 40 |
| Krustpilī | 357 |
| tag. Kubulu pag | = Balvos, Vīksnā |
| Kūdumā | 284 |
| tag. Kūku pag | = Krustpilī, Vīpē |
| Kuldīgā | 80 |
| Kuldīgas r. | 80 u. c. tuvākie |
| Kurcumā | 459 |
| Kurmālē | 18 |
| Kurmenē | 241 |
| Kursīšos | 110 |
| Kusā | 412 |
| Ķēčos | 313 |
| Ķegumā | = Rembatē |
| Ķeipenē | 322 |
| tag. Ķekavas pag | = Dolē, Iecavā, Katlakalnā, Olainē |
| Ķemeres muižā | = Ēvelē |
| Ķemeros | = Slokā |

| | |
|---|---|
| Ķempjos | = Līgatnē |
| tag. Ķepovas pag | = Asūnē |
| Ķieģeļos | 278 |
| Ķieģeļu muižā | = Ķieģeļos (17. gs. plašākā apkārtnē) |
| Ķoņos | 253 |
| Lādē | 188 |
| tag. Laidu pag | = Kazdangā, Turlavā, Valtaiķos |
| Laidzē | 74 |
| tag. Lapmežciema pag | = Slokā |
| Lašos | 448 |
| Lauberē | 330 |
| Laucesā | 456 |
| Laucienē | 76 |
| tag. Lauderu pag | = Istrā, Nirzā |
| Launkalnē | 297 |
| Lāzberģa muižā | = Mārkalnē |
| Lazdonā, Lazdonas cp | 419 |
| tag. Lazdukalna pag | = Bērzpilī, Rugājos, Tilžā |
| tag. Lazdulejas pag | = Baltinavā, Balvos, Šķilbēnos, Tilžā |
| Lažā | 30 |
| Lēdmanē | 223 |
| Lēdurgā | 196 |
| tag. Leimaņu pag | = Aknīstē, Biržos, Dignājā, Elkšņos |
| Lejasciemā | 393 |
| Lenčos | 286 |
| tag. Lendžu pag | = Bērzgalē, Rēznā |
| Lestenē | 132 |
| Lībagos | 77 |
| tag. Līdumnieku pag | = Brigos, Ciblā |
| Lielaucē | 112 |
| Lielelejā | = Elejā |
| Lieljumpravas muižā | = Jumpravā, Lielvārdē |
| Lielplatonē | 166 |
| Lielrendā | = Rendā |
| Lielsalacā | = Salacā |
| Lielstraupē | 197 |
| Lielvārdē | 227 |
| Lielvircavā | 159 |
| Lielzalvē | = Zalvē |
| Liepā | 287 |

| | |
|---|---|
| Liepājā | apm. 43, 52 |
| Liepkalnē | 333 |
| Liepnā | 469 |
| Liepupē | 187 |
| Liezērē | 403 |
| Līgatnē | 305 |
| tag. Līgo pag | = Jaungulbenē |
| Līksnā | 450 |
| Limbažos | 183 |
| Linavā | tagad Krievijas Federācijā |
| Litenē | 472 |
| Līvānos | 436 |
| Līvbērzē | 139 |
| Līvos | 299 |
| Lizumā | 397 |
| Lodē | 252 |
| Lubānā | 417 |
| Lubānas muižā | = Lubānā, Meirānos |
| Lubejā | 329 |
| tag. Lubes pag | = Ārlavā, Lubezerē, Nogalē |
| Lubezerē | 66 |
| Ludzā | 487 |
| Ludzas r. | 487 u. c. tuvākie |
| Lugažos | 263 |
| Lutriņos | 97 |
| tag. Lūznavas pag | = Maltā, Rēznā |
| Ļaudonā | 423 |
| Ļaudonas muižā | = Ļaudonā, Saikavā, Sāvienā |
| Madlienā | 331 |
| Madonā | 414, 419 |
| Madonas r. | 414, 419 u. c. tuvākie |
| Makašēnos | 484 |
| tag. Malienas pag | = Mālupē |
| tag. Malnavas pag | = Kārsavā |
| Mālpilī, Mālpils muižā | 319 |
| Maltā | 494 |
| Mālupē | 468 |
| Mangaļos | 205 |
| Mangaļsalā | = Mangaļos |
| Mārcienā | 422 |

| | |
|---|---|
| Mārkalnē | 463 |
| Mārsnēnos | 288 |
| Mārupē | 213 |
| Matkulē | 90 |
| Mazsalacā | 248 |
| Mazstraupē | 192 |
| Mazzalvē | 358 |
| Medņos | 430 |
| tag. Medumu pag | = Kurcumā |
| Medzē | 34 |
| Mēdzūlā | 318 |
| Meirānos | 421 |
| Mēmelē | 364 |
| Meņģelē | 332 |
| Mercendarbē (= Mencendarbē) | = Baldonē |
| Mērdzenē | 486 |
| Mērī | = Birzuļos |
| Mērsragā | 119 |
| Mētrienā | 429 |
| tag. Mežāres pag | = Atašienē, Krustpilī, Medņos, Mētrienā, Vīpē |
| Mežmuižā | = Augstkalnē |
| Mežotnē | 233 |
| tag. Mežvidu pag | = Bērzgalē, Kārsavā, Mērdzenē, Nautrēnos |
| Milzkalnē | 124 |
| Misā | 230 |
| Morē | 311 |
| Mujānos | 279 |
| Mujānu muižā | = Mujānos (un apkārtnē?) |
| Murmastienē | = Barkavā |
| tag. Murmastienes pag | = Barkavā, Varakļānos |
| Mūrmuižā | = Kauguros |
| Nabē | 191 |
| tag. Nagļu pag | = Gaigalavā, Varakļānos |
| Naudītē | 146 |
| Naujenē | 452 |
| Naukšēnos | 255 |
| Nautrēnos | 480 |
| Neretā | 365 |

| | |
|---|---|
| Nīcā | 53 |
| Nīcgalē | 444 |
| Nīgrandē | 113 |
| Nīkrācē | 50 |
| Nirzā | 493 |
| Nītaurē, Nītaures muižā | 312 |
| Nogalē | 67 |
| tag. Novadnieku pag | = Ciecerē, Kursīšos, Sātiņos |
| Nurmižos | = Vildogā |
| Nurmuižā | = Laucienē |
| Odzienā | 341 |
| Odzienas muižā | = Mētrienā vai Odzienā |
| Ogrē | 325 |
| Ogres r. | 325 u. c. tuvākie |
| Ogresgalā | 221 |
| Olainē | 218 |
| Oleru muižā | = Jeros |
| Oļos | 413 |
| Omuļos | 256 |
| tag. Ošupes pag | = Barkavā, Lubānā, Meirānos |
| tag. Otaņķu pag | = Bārtā, Grobiņā, Pērkonē |
| Ozolainē | 490 |
| Ozolmuižā | = Ozolainē vai Ozolos |
| tag. Ozolmuižas pag | = Makašēnos, Ozolainē |
| Ozolniekos | 141 |
| Ozolos | 270 |
| Pabažos, Pabažu muižā | 201 |
| Padurē | 10 |
| Pālē | 176 |
| Palsmanē | 381 |
| Pampāļos | 109 |
| Panemunē | 245 |
| Pasienē | 512 |
| Pasta muižā | = Koknesē |
| Pastendē | 73 |
| Patkulē, Patkules muižā | 415 |
| Pāvilostā | = Sakā |
| Pededzē | 464 |
| Pedelē | = Lugažos |
| tag. Pelču pag | = Kurmālē, Kuldīgā |

| | |
|---|---|
| tag. Pelēču pag | = Aizkalnē, Aglonā |
| Penkulē | 154 |
| Pērkonē | 52 |
| Pērsē | 334 |
| Pēterniekos | 142 |
| Piebalgā | = Jaunpiebalgā vai Vecpiebalgā |
| Piedrujā, tag. Piedrujas pag | = Indrā |
| Pildā | 492 |
| Pilskalnē | 449 |
| Piltenē | 7 |
| Piņķos | = Babītē |
| Planīcā | 17 |
| Plāņos | 276 |
| Plāterē | 323 |
| Platonē | 158 |
| Pļaviņās | 348 |
| Pociemā | 181 |
| Popē | 2 |
| Praulienā | 420 |
| Praviņos | 130 |
| Preiļos | 439 |
| Preiļu r. | 439 u. c. tuvākie |
| Priekulē | 48 |
| Priekuļos | 293 |
| Prodē | 373 |
| Puikulē | 177 |
| Pūrē | 87 |
| Purmsātos | 55 |
| Purvmalā | = Viļakā, daļa tagad Krievijas Federācijā |
| Pustiņā | = Robežniekos |
| tag. Pušmucovas pag | = Mērdzenē |
| Puzē | 64 |
| Ragaciemā | = Slokā |
| Raiskumā | 291 |
| Rāmuļos | 307 |
| Rankā | 396 |
| Raņķos | 96 |
| Raudā | 454 |
| Raunā, Raunas pilsmuižā | 296 |
| Rauzā | = Birzuļos |

| | |
|---|---|
| Rāvā | 37 |
| Rembatē, Rembates muižā | 222 |
| Remtē | 99 |
| Rencēnos | 267 |
| Rendā | 81 |
| Rēzeknē | 484, 490, 491 |
| Rēzeknes apr., Rēzeknes r. | 484, 490, 491 u. c. tuvākie |
| Rēznā | 491 |
| tag. Riebiņu pag | = Preiļos, Silajāņos |
| Rīgā | starp 127 un 205 |
| Rīgas r. | 127, 128, 205, 206 u. c. tuvākie |
| Ritē | 366 |
| Robežniekos | 508 |
| tag. Rojas nov. | = Ārlavā, Dundagā, Lubezerē, Nogalē, Upesgrīvā |
| Ropažos, Ropažu muižā | 209 |
| tag. Ropažu nov. | = Ādažos, Ropažos, Sidgundā, Suntažos |
| Rozēnos | 171 |
| Rozulā | 193 |
| tag. Rožkalnu pag | = Kalupē, Līvānos |
| tag. Rožupes pag | = Līvānos, Preiļos, Rudzētos |
| Rubā | 115 |
| Rubenē | = Ķieģeļos |
| tag. Rubenes pag | = Asarē, Bebrenē, Rubeņos, Slatē |
| Rubeņos | 441 |
| Rucavā | 59 |
| Rudbāržos | 42 |
| tag. Rudzātu pag | = Līvānos, Preiļos, Rudzētos |
| Rudzētos | 437 |
| Rugājos | 475 |
| Rūjienā, Rūjienas Lielajā muižā | 254 |
| Rūjienas muižā | = Rūjienā un apkārtnē (?) |
| tag. Rumbas pag | = Kuldīgā, Vārmē, Zlēkās |
| Rundālē | 242 |
| Rundēnos | 496 |
| tag. Rušonas pag | = Aglonā, Aizkalnos, Preiļos, Silajāņos |
| Ružinā | 489 |
| Sabilē | 83, 90 |
| Saikavā | 424 |
| Sakā | 19 |

| | |
|---|---|
| Sakstagalā | 483 |
| Salā | 127 |
| tag. Salas pag | parasti = Ābeļos, Biržos, Sēlpilī, Vārnavā, retāk – Salā |
| Salacā | 173 |
| Salacgrīvā | 173, 175 |
| Salas nov. | = Ābeļos, Biržos, Sēlpilī, Vārnavā |
| Salaspilī | 215 |
| Saldū | 104 |
| Salgalē | 228 |
| tag. Salgales pag | = Garozā, Salgalē, Tetelē |
| Salienā | 458 |
| tag. Salnavas pag | = Baltinavā, Kārsavā, Tilžā |
| Sarkanmuižā | = Ventā |
| Sarkaņos | 414 |
| Sātiņos | 103 |
| Saukā | 360 |
| Saulkrastos | = Bīriņos |
| tag. Saunas pag | = Preiļos, Rudzētos |
| Sausnējā | 335 |
| Sāvienā, Sāvienas muižā | 428 |
| Secē | 352 |
| Sējā | 202 |
| Sēlpilī | 355 |
| tag. Sēlpils pag | = Ābeļos, Sēlpilī |
| Sēļos | 259 |
| Sēmē | 121 |
| Sērenē | 350 |
| Sērmūkšos | 308 |
| Sesavā | 168 |
| Sidgundā | 210 |
| Sieksātē | 33 |
| Siguldā, Siguldas mācītājmuižā | 204 |
| Silajāņos | 440 |
| Silenē | 461 |
| tag. Sīļukalna pag | = Galēnos, Sirnienē |
| Sinolē | 392 |
| Sīpelē | 137 |
| Skaistā | 507 |
| Skaistkalnē | 247 |

| | |
|---|---|
| Skaņkalnē | 172 |
| Skrīveros | 345 |
| tag. Skrīveru nov. | = Aizkrauklē, Krapē, Skrīveros |
| Skrudalienā | 457 |
| Skrundā | 102 |
| Skujenē | 315 |
| Skultē | 194 |
| Slampē | 131 |
| Slatē | 370 |
| Slokā | 126 |
| Smārdē | 125 |
| Smiltenē, Smiltenes mācītājmuižā | 290 |
| Snēpelē | 23 |
| Sniķerē | 161 |
| tag. Sokolku pag | = Viļānos |
| Spārē (Spārnē) | 71 |
| Spāres muižā | = Cēsīs, Drabešos, Kārļos, Priekuļos |
| Sprēstiņu muižā | = Ikšķilē? |
| tag. Stabulnieku pag | = Galēnos, Stirnienē |
| tag. Staburaga pag | = Sēlpilī, Sunākstē |
| Staicelē | = Rozēnos |
| tag. Staiceles pag | = Alojā, Mazsalacā, Rozēnos |
| Stalbē | 283 |
| Stāmerienā | 402 |
| Stelpē | 238 |
| Stendē | 72 |
| Stienē | 190 |
| Stirnienē | 433 |
| Stopiņos | 212 |
| tag. Stradu pag | = Stāmerienā, Vecgulbenē |
| Straupes draudzē | = Lielstraupē, dažreiz arī Mazstraupē |
| Strazdē | 78 |
| Strenčos | = Trikātā |
| Strenču nov. | = Ērģemē, Jērcēnos, Lugažos, Trikātā |
| Strutelē | 100 |
| tag. Stružānu pag | = Dricēnos, Gaigalavā, Nautrēnos |
| Stukmaņu muižā | = Pļaviņās |
| Stūros | = Blīdenē |
| Sunākstē | 353 |
| Suntažos | 217 |

| | |
|---|---|
| tag. Susāju pag | = Viļakā |
| Susējā | 369 |
| tag. Sutru pag | = Preiļos, Vārkavā |
| tag. Svariņu pag | = Ezerniekos, Asūnē |
| Sventē | 455 |
| Svētciemā, Svētciema muižā | 175 |
| Svētē | 150 |
| Svitenē | 169 |
| tag. Šēderes pag | = Lašos, Pilskalnē, Raudā, Sventē |
| Šķaunē | 500 |
| tag. Šķēdes pag | = Kabilē, Vānē, Vārmē |
| tag. Šķeltovas pag | = Aulejā, Izvaltā |
| Šķibē | 148 |
| Šķilbēnos | 474 |
| tag. Tabores pag | = Skrudalienā |
| Tadaiķos | 45 |
| Talsos | starp 73, 74, 76 |
| Talsu r. | 73, 74, 76 u. c. tuvākie |
| tag. Tārgales pag | = Ancē, Dundagā, Vārvē, Ventā |
| Tāšos | 35 |
| Taurenē | 309 |
| Taurkalnē | 240 |
| Taurupē | 324 |
| Ternejā | 251 |
| Tērvetē | 155 |
| Tetelē | 143 |
| Tilžā | 477 |
| Tīnūžu muižā, tag. Tīnūžu pag | = Ikšķilē |
| Tirzā | 399 |
| Tomē | 226 |
| Trapenē | 383 |
| Trikātā | 275 |
| Trikātas muižā | = Trikātā, 17. gs. arī plašākā apkārtnē |
| Tūjā | 182 |
| Tukumā | 123, 124 |
| Tukuma r. | 123, 124 u. c. tuvākie |
| Tumē | 123 |
| Turaidā | 199 |
| Turaidas muižā | = Turaidā, 17. gs. arī plašākā apkārtnē |
| tag. Turku pag | = Atašienē, Līvānos |

| | |
|---|---|
| Turlavā | 22 |
| tag. Ūdrīšu pag | = Krāslavā, Izvaltā |
| Ugālē | 69 |
| Ukros | 162 |
| Ulbrokā | = Stopiņos |
| Ulmalē | 14 |
| Umurgā | 184 |
| Ungurā | = Medņos |
| Ungurmuižā | = Medņos |
| Unguros | = Kūdumā (ar atsauci uz V. Zepa Latgales vietvārdu vārdnīcu = Ungurā) |
| Upesgrīvā | 68 |
| Upmalē | tagad Krievijas Federācijā |
| tag. Upmalas pag | = Līvānos, Vārkavā |
| Usmā | 70 |
| Užavā | 5 |
| tag. Vaboles pag | = Kalupē, Līksnā, Nīcgalē |
| Vadakstē | 117 |
| Vaidavā | 285 |
| Vainižos, Vainižu muižā | 185 |
| Vaiņodē | 58 |
| Vaivē | 300 |
| Valdemārpilī | = Ārlavā |
| Valdgalē | = Laidzē |
| tag. Valdgales pag | = Ārlavā, Dundagā, Laidzē, Pastendē, Puzē |
| Valgalē | 82 |
| Valgundē | 140 |
| Valkā, Valkas cp | 374 |
| Valkas r. | 374 u. c. tuvākie |
| tag. Valles pag | = Taurkalnē, Kurmenē |
| Valmierā | 273 |
| Valmieras pilsmuižā | = 17. gs. Kauguros, Kocēnos, Lenčos, Liepā, Mūrmuižā, Valmierā, Vaidavā |
| Valmieras r. | 273 u. c. tuvākie |
| Valtaiķos | 32 |
| Vandzenē | 75 |
| Vānē | 91 |
| Varakļānos | 426 |
| tag. Variešu pag | = Aiviekstē, Krustpilī, Medņos, Sāvienā |
| tag. Variņu pag | = Palsmanē, Smiltenē |

| | |
|---|---|
| Vārkavā | 438 |
| Vārmē | 88 |
| Vārnavā | 354 |
| Vārvē | 3 |
| Vecāķos | = Mangaļos |
| Vecatē | 258 |
| Vecaucē | 118 |
| Vecbrenguļu muižā | = Brenguļos |
| Vecgulbenē, Vecgulbenes cp | 401 |
| Veclaicenē, Veclaicenes cp | 386 |
| Vecmokās | 122 |
| Vecmuižā | = Vecumniekos |
| Vecpiebalgā | 316 |
| Vecpilī | 39 |
| Vecsalacā, Vecsalacas muižā | = Salacā |
| tag. Vecsalienas pag | = Salienā |
| Vecsaulē | 236 |
| Vecsvirlaukā | 152 |
| Vectilžā | = Tilžā |
| Vecumniekos | 231 |
| tag. Vecumu pag | = Viļakā |
| Vējavā | 328 |
| Vējzaķsalas muižā | = Rīgā |
| Veļķos | 317 |
| Ventā | 1 |
| Ventspilī | = Ventā |
| tag. Vērēmu pag | = Makašēnos, Bērzgalē, Rēznā |
| Vērgalē | 25 |
| Veselavā | 301 |
| Vestienā | 336 |
| Vidrižos | 195 |
| Vidsmuižā | = Galēnos |
| tag. Viesatu pag | = Grenčos, Irlavā, Strutelē |
| Viesienā | 411 |
| Viesītē | 361 |
| tag. Viesturu pag | = Mežotnē, Jaunsvirlaukā, Sesavā, Svitenē |
| Vietalvā | 342 |
| Vijciemā | 375 |
| Vīksnā | 470 |
| Vilcē | 165 |

| | |
|---|---|
| Vildogā | 200 |
| tag. Vilpulkas pag | = Ķoņos, Rūjienā, Ternejā |
| Vilzēnos | 264 |
| Viļakā | 471 |
| Viļānos | 427 |
| Viļķenē | 179 |
| Vīpē | 431 |
| Virānē | 407 |
| Virbos | 83 |
| Vircavā | 151 |
| tag. Virešu pag | = Dūrē, Gaujienā, Palsmanē, Sinolē |
| Virgā | 46 |
| Viskāļos | 339 |
| Višķos | 451 |
| tag. Vītiņu pag | = Lielaucē, Sniķerē, Vecaucē, Zvārdē |
| Vitrupē | 178 |
| Zālītē | 229 |
| Zalvē | 359 |
| Zaļeniekos | 156 |
| Zaļmuižā | = Nautrēnos |
| Zantē | 93 |
| tag. Zaņas pag | = Ezerē, Pampāļos |
| Zasā | 363 |
| Zaubē | 320 |
| Zebrenē | 108 |
| Zeltiņos | 390 |
| Zemītē | 94 |
| Zentenē | 79 |
| Ziemerī, Ziemera cp | 462 |
| Ziemupē | 24 |
| Zirās | 6 |
| tag. Zirņu pag | = Lutriņos, Raņķos, Saldū, Sātiņos, Skrundā |
| Zlēkās | 8 |
| Zūrās | 4 |
| Zvārdē | 111 |
| Zvārtavā | 377 |
| Zvirgzdenē | 487 |

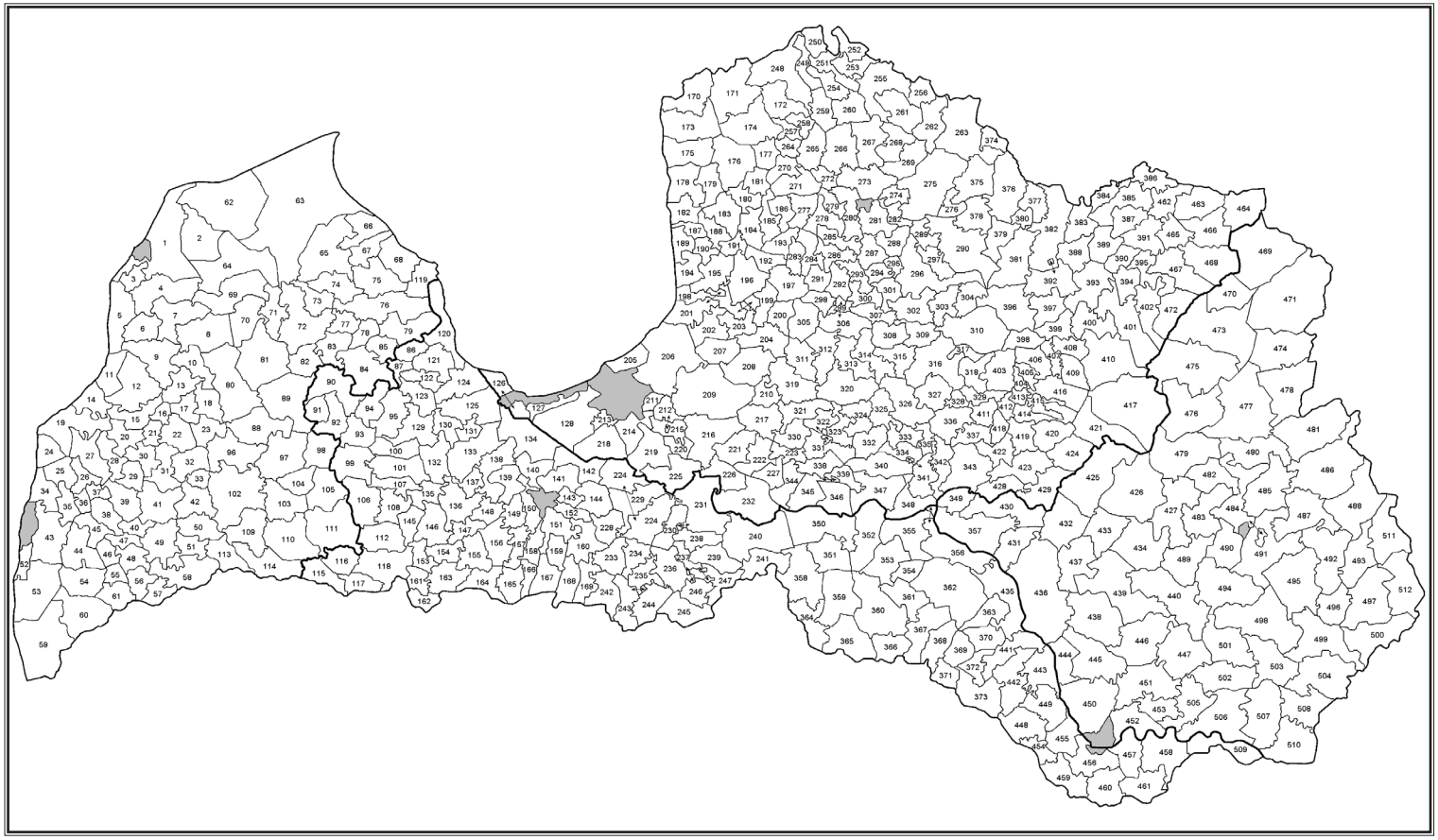

# Izlokšņu rādītājs


1 Venta
2 Pope
3 Vārve
4 Zūras
5 Užava
6 Ziras (Dziras)
7 Piltene
8 Zlēkas
9 Ēdole
10 Padure
11 Jūrkalne
12 Alsunga
13 Īvande
14 Ulmale
15 Gudenieki
16 Basi
17 Planīca
18 Kurmāle
19 Saka
20 Apriķi
21 Klostere
22 Turlava
23 Snēpele
24 Ziemupe
25 Vērgale
26 Dunalka
27 Cīrava
28 Dzērve
29 Aizpute
30 Laža
31 Kazdanga
32 Valtaiķi
33 Sieksāte
34 Medze
35 Tāši
36 Aistere
37 Rāva
38 Durbe
39 Vecpils
40 Krote
41 Kalvene
42 Rudbārži
43 Grobiņa
44 Gavieze
45 Tadaiķi
46 Virga
47 Bunka
48 Priekule
49 Asīte
50 Nīkrāce
51 Embūte
52 Pērkone
53 Nīca
54 Bārta
55 Purmsāti
56 Gramzda
57 Aizvīķi
58 Vaiņode
59 Rucava
60 Dunika
61 Kalēti
62 Ance
63 Dundaga
64 Puze
65 Ārlava
66 Lubezere
67 Nogale
68 Upesgrīva
69 Ugāle
70 Usma
71 Spāre (Spārne)
72 Stende
73 Pastende
74 Laidze
75 Vandzene
76 Lauciene
77 Lībagi
78 Strazde
79 Zentene
80 Kuldīga
81 Renda
82 Valgale
83 Virbi
84 Kandava
85 Cēre
86 Dzirciems
87 Pūre
88 Vārme
89 Kabile
90 Matkule
91 Vāne
92 Aizupe
93 Zante
94 Zemīte
95 Grenči
96 Raņķi
97 Lutriņi
98 Gaiķi
99 Remte
100 Strutele
101 Jaunpils
102 Skrunda
103 Sātiņi
104 Saldus
105 Ciecere
106 Blīdene
107 Biksti
108 Zebrene
109 Pampāļi
110 Kursīši
111 Zvārde
112 Lielauce
113 Nīgrande
114 Ezere
115 Ruba
116 Jaunauce
117 Vadakste
118 Vecauce
119 Mērsrags
120 Engure

121 Sēme
122 Vecmokas
123 Tume
124 Milzkalne
125 Smārde
126 Sloka
127 Sala
128 Babīte
129 Irlava
130 Praviņi
131 Slampe
132 Lestene
133 Džūkste
134 Kalnciems
135 Annenieki
136 Dobele
137 Sīpele
138 Bērze
139 Līvbērze
140 Valgunde
141 Ozolnieki
142 Pēternieki
143 Tetele
144 Garoza
145 Īle
146 Naudīte
147 Auri
148 Šķibe
149 Glūda
150 Svēte
151 Vircava
152 Vecsvirlauka
153 Bēne
154 Penkule
155 Tērvete
156 Zaļenieki
157 Jēkabnieki
158 Platone
159 Lielvircava
160 Jaunsvirlauka
161 Sniķere
162 Ukri
163 Bukaiši
164 Augstkalne
165 Vilce
166 Lielplatone
167 Eleja
168 Sesava
169 Svitene
170 Ainaži
171 Rozēni
172 Skaņkalne
173 Salaca
174 Aloja
175 Svētciems
176 Pāle
177 Puikule
178 Vitrupe
179 Viļķene
180 Katvari
181 Pociems
182 Tūja
183 Limbaži
184 Umurga
185 Vainiži
186 Augstroze
187 Liepupe
188 Lāde
189 Dunte
190 Stiene
191 Nabe
192 Mazstraupe
193 Rozula
194 Skulte
195 Vidriži
196 Lēdurga
197 Lielstraupe
198 Bīriņi
199 Turaida
200 Vildoga
201 Pabaži
202 Sēja
203 Krimulda
204 Sigulda
205 Mangaļi
206 Ādaži
207 Inčukalns
208 Allaži
209 Ropaži
210 Sidgunda
211 Dreiliņi
212 Stopiņi
213 Mārupe
214 Katlakalns
215 Salaspils
216 Ikšķile
217 Suntaži
218 Olaine
219 Dole
220 Daugmale
221 Ogresgals
222 Rembate
223 Lēdmane
224 Iecava
225 Baldone
226 Tome
227 Lielvārde
228 Salgale
229 Zālīte
230 Misa
231 Vecumnieki
232 Birzgale
233 Mežotne
234 Code
235 Bauska
236 Vecsaule
237 Brukna
238 Stelpe
239 Bārbele
240 Taurkalne
241 Kurmene
242 Rundāle
243 Īslīce
244 Ceraukste
245 Panemune
246 Jaunsaule
247 Skaistkalne
248 Mazsalaca
249 Idus
250 Ipiķi
251 Terneja
252 Lode

253 Ķoņi
254 Rūjiena
255 Naukšēni
256 Omuļi
257 Braslava
258 Vecate
259 Sēļi
260 Jeri (Ģeri)
261 Kārķi
262 Ērģeme
263 Lugaži
264 Vilzēni
265 Bauņi
266 Burtnieki
267 Rencēni
268 Ēvele
269 Jērcēni
270 Ozoli
271 Dikļi
272 Jaunburtnieki
273 Valmiera
274 Brenguļi
275 Trikāta
276 Plāņi
277 Dauguļi
278 Ķieģeļi
279 Mujāni
280 Kocēni
281 Kauguri
282 Jaunvāle
283 Stalbe
284 Kūdums
285 Vaidava
286 Lenči
287 Liepa
288 Mārsnēni
289 Blome
290 Smiltene
291 Raiskums
292 Cēsis
293 Priekuļi
294 Jaunrauna
295 Baižkalns
296 Rauna
297 Launkalne
298 Kārļi
299 Līvi
300 Vaive
301 Veselava
302 Dzērbene
303 Drusti
304 Gatarta
305 Līgatne
306 Drabeši
307 Rāmuļi
308 Sērmūkši
309 Taurene
310 Jaunpiebalga
311 More
312 Nītaure
313 Ķēči
314 Kosa
315 Skujene
316 Vecpiebalga
317 Veļķi
318 Mēdzūla
319 Mālpils
320 Zaube
321 Kastrāne
322 Ķeipene
323 Plātere
324 Taurupe
325 Ogre
326 Ērgļi
327 Jumurda
328 Vējava
329 Lubeja
330 Laubere
331 Madliena
332 Meņģele
333 Liepkalne
334 Irši
335 Sausnēja
336 Vestiena
337 Bērzaune
338 Krape
339 Viskāļi
340 Bebri
341 Odziena
342 Vietalva
343 Kalsnava
344 Jumprava
345 Skrīveri
346 Aizkraukle
347 Koknese
348 Pļaviņas
349 Aiviekste
350 Sērene
351 Daudzese
352 Sece
353 Sunākste
354 Vārnava
355 Sēlpils
356 Ābeļi
357 Krustpils
358 Mazzalve
359 Zalve
360 Sauka
361 Viesīte
362 Birži
363 Zasa
364 Mēmele
365 Nereta
366 Rite
367 Elkšņi
368 Aknīste
369 Susēja
370 Slate
371 Gārsene
372 Asare
373 Prode
374 Valka
375 Vijciems
376 Cirgaļi
377 Zvārtava
378 Bilska
379 Birzuļi
380 Grundzāle
381 Palsmane
382 Gaujiena
383 Trapene
384 Jaunroze

**Izlokšņu rādītājs**

385 Jaunlaicene
386 Veclaicene
387 Karva
388 Dūre
389 Ilzene
390 Zeltiņi
391 Alsviķi
392 Sinole
393 Lejasciems
394 Beļava
395 Kalncempji
396 Ranka
397 Lizums
398 Druviena
399 Tirza
400 Galgauska
401 Vecgulbene
402 Stāmeriena
403 Liezēre
404 Kārzdaba
405 Graši
406 Kraukļi
407 Virāne
408 Aduliena
409 Dzelzava
410 Jaungulbene
411 Viesiena
412 Kusa
413 Oļi
414 Sarkaņi
415 Patkule
416 Cesvaine
417 Lubāna
418 Grostona
419 Lazdona
420 Prauliena
421 Meirāni
422 Mārciena
423 Ļaudona
424 Saikava
425 Barkava
426 Varakļāni
427 Viļāni
428 Sāviena
429 Mētriena
430 Medņi
431 Vīpe
432 Atašiene
433 Stirniene
434 Galēni
435 Dignāja
436 Līvāni
437 Rudzēti
438 Vārkava
439 Preiļi
440 Silajāņi
441 Rubeņi
442 Bebrene
443 Dviete
444 Nīcgale
445 Kalupe
446 Aizkalne
447 Aglona
448 Laši
449 Pilskalne
450 Līksna
451 Višķi
452 Naujene
453 Biķernieki
454 Rauda
455 Svente
456 Laucesa
457 Skrudaliena
458 Saliena
459 Kurcums
460 Demene
461 Silene
462 Ziemeris
463 Mārkalne
464 Pededze
465 Alūksne
466 Beja
467 Anna
468 Mālupe
469 Liepna
470 Vīksna
471 Viļaka
472 Litene
473 Balvi
474 Šķilbēni
475 Rugāji
476 Bērzpils
477 Tilža
478 Baltinava
479 Gaigalava
480 Nautrēni
481 Kārsava
482 Dricēni
483 Sakstagals
484 Makašēni
485 Bērzgale
486 Mērdzene
487 Zvirgzdene
488 Cibla
489 Ružina
490 Ozolaine
491 Rēzna
492 Pilda
493 Nirza
494 Malta
495 Kaunata
496 Rundēni
497 Istra
498 Andrupene
499 Ezernieki
500 Šķaune
501 Kapiņi
502 Auleja
503 Dagda
504 Asūne
505 Izvalta
506 Krāslava
507 Skaista
508 Robežnieki
509 Kaplava
510 Indra
511 Brigi
512 Pasiene

# Intonāciju sistēma latviešu valodas izloksnēs
# Apzīmējumi un paskaidrojumi

| | |
|---|---|
| ~ | – stieptā intonācija |
| ∧ | – lauztā intonācija |
| \ | – krītošā intonācija |
| / | – kāpjošā intonācija |
| $^2$ | – intonāciju sakritums |
| ~, \, ∧ | – trīs intonācijas: stieptā, krītošā un lauztā |
| ~, $\wedge^2$ | – saglabājusies stieptā intonācija; sakritusi lauztā un krītošā intonācija |
| $\backslash^2$, ∧ | – sakritusi stieptā un krītošā intonācija; saglabājusies lauztā intonācija |
| $\backslash^2$, / | – sakritusi stieptā un krītošā intonācija; saglabājusies kāpjošā intonācija |
| $\backslash^2$ (~), ∧ (/) | – sakritusi stieptā un krītošā intonācija (dažos gadījumos sastopama arī stieptā intonācija); saglabājusies lauztā intonācija (dažos gadījumos sastopama arī kāpjošā intonācija) |
| $\backslash^2$ (~), ∧ | – sakritusi stieptā un krītošā intonācija (dažos gadījumos sastopama arī stieptā intonācija); saglabājusies lauztā intonācija |

Ja vienā izloksnē tiek lietotas divas dažādas intonāciju sistēmas, to apzīmējumi atdalīti ar semikolu.

Ja izloksnē vēl 20. gadsimta 20.–30. gados šķirtas trīs intonācijas, šis lietojums sniegts iekavās aiz mūsdienās lietotās intonāciju sistēmas apzīmējumiem.

Intonācijas nav norādītas, ja bijušajā pagastā vairs nav latviešu pamatiedzīvotāju.

| | | | | | |
|---|---|---|---|---|---|
| Ābeļi | 356 | $\backslash^2$, / | Aizkraukle | 346 | $\backslash^2$, / |
| Ādaži | 206 | ~, $\wedge^2$ | Aizpute | 29 | ~, $\wedge^2$ |
| Aduliena | 408 | $\backslash^2$, / | Aizupe | 92 | ~, $\wedge^2$ |
| Aglona | 447 | $\backslash^2$, ∧ | Aizvīķi | 57 | ~, $\wedge^2$ |
| Ainaži | 170 | ~, $\wedge^2$ | Aknīste | 368 | $\backslash^2$, / |
| Aistere | 36 | ~, $\wedge^2$ | Allaži | 208 | ~, $\wedge^2$ |
| Aiviekste | 349 | $\backslash^2$, / | Aloja | 174 | ~, $\wedge^2$ |
| Aizkalne | 446 | $\backslash^2$, ∧ | Alsunga | 12 | ~, $\wedge^2$ |

| | | |
|---|---|---|
| Alsviķi | 391 | $\backslash^2$, $\wedge$ |
| Alūksne | 465 | $\backslash^2$, $\wedge$ |
| Ance | 62 | $\sim$, $\wedge^2$ |
| Andrupene | 498 | $\backslash^2$, $\wedge$ |
| Anna | 467 | $\backslash^2$, $\wedge$ |
| Annenieki | 135 | $\sim$, $\wedge^2$ |
| Apriķi | 20 | $\sim$, $\wedge^2$ |
| Ārlava | 65 | $\sim$, $\wedge^2$ |
| Asare | 372 | $\backslash^2$, $/$ |
| Asīte | 49 | $\sim$, $\wedge^2$ |
| Asūne | 504 | $\backslash^2$, $\wedge$ |
| Atašiene | 432 | $\backslash^2$, $/$; $\backslash^2$, $\wedge$ |
| Augstkalne | 164 | $\sim$, $\wedge^2$ |
| Augstroze | 186 | $\sim$, $\wedge^2$ |
| Auleja | 502 | $\backslash^2$, $\wedge$ |
| Auri | 147 | $\sim$, $\wedge^2$ |
| Babīte | 128 | $\sim$, $\wedge^2$ |
| Baižkalns | 295 | $\sim$, $\backslash$, $\wedge$ |
| Baldone | 225 | $\backslash^2$ ($\sim$), $\wedge$ ($/$) |
| Baltinava | 478 | $\backslash^2$, $\wedge$ |
| Balvi | 473 | $\backslash^2$, $\wedge$ |
| Bārbele | 239 | $\backslash^2$ ($\sim$), $\wedge$ ($/$) |
| Barkava | 425 | $\backslash^2$, $\wedge$ |
| Bārta | 54 | $\sim$, $\wedge^2$ |
| Basi | 16 | $\sim$, $\wedge^2$ |
| Bauņi | 265 | $\sim$, $\wedge^2$; $\sim$, $\backslash$, $\wedge$ |
| Bauska | 235 | $\sim$, $\wedge^2$ |
| Bebrene | 442 | $\backslash^2$, $/$ |
| Bebri | 340 | $\backslash^2$, $/$ |
| Beja | 466 | $\backslash^2$, $\wedge$ |
| Beļava | 394 | $\backslash^2$, $\wedge$ |
| Bēne | 153 | $\sim$, $\wedge^2$ ($\sim$, $\backslash$, $\wedge$) |
| Bērzaune | 337 | $\backslash^2$, $/$ |
| Bērze | 138 | $\sim$, $\wedge^2$ |
| Bērzgale | 485 | $\backslash^2$, $\wedge$ |
| Bērzpils | 476 | $\backslash^2$, $\wedge$ |
| Biksti | 107 | $\sim$, $\wedge^2$ |
| Biķernieki | 453 | |
| Bilska | 378 | $\sim$, $\backslash$, $\wedge$ |
| Bīriņi | 198 | $\sim$, $\wedge^2$ |
| Birzgale | 232 | $\backslash^2$, $\wedge$ |
| Birzuļi | 379 | $\sim$, $\backslash$, $\wedge$ |
| Birži | 362 | $\backslash^2$, $/$ |
| Blīdene | 106 | $\sim$, $\backslash$, $\wedge$ |
| Blome | 289 | $\sim$, $\backslash$, $\wedge$ |
| Braslava | 257 | $\sim$, $\wedge^2$ |
| Brenguļi | 274 | $\sim$, $\backslash$, $\wedge$ |
| Brigi | 511 | $\backslash^2$, $\wedge$ |
| Brukna | 237 | $\backslash^2$ ($\sim$), $\wedge$ ($/$) |
| Bukaiši | 163 | $\sim$, $\wedge^2$ |
| Bunka | 47 | $\sim$, $\wedge^2$ |
| Burtnieki | 266 | $\sim$, $\backslash$, $\wedge$ |
| Ceraukste | 244 | $\sim$, $\wedge^2$ |
| Cēre | 85 | $\sim$, $\wedge^2$ |
| Cēsis | 292 | $\sim$, $\backslash$, $\wedge$ |
| Cesvaine | 416 | $\backslash^2$, $/$ |
| Cibla | 488 | $\backslash^2$, $\wedge$ |
| Ciecere | 105 | $\sim$, $\wedge^2$ ($\sim$, $\backslash$, $\wedge$) |
| Cīrava | 27 | $\sim$, $\wedge^2$ |
| Cirgaļi | 376 | $\sim$, $\backslash$, $\wedge$ |
| Code | 234 | $\sim$, $\wedge^2$ |
| Dagda | 503 | $\backslash^2$, $\wedge$ |
| Daudzese | 351 | $\backslash^2$, $/$ |
| Daugmale | 220 | $\sim$, $\wedge^2$ |
| Dauguļi | 277 | $\sim$, $\wedge^2$ ($\sim$, $\backslash$, $\wedge$) |
| Demene | 460 | $\backslash^2$, $/$ |
| Dignāja | 435 | $\backslash^2$, $/$ |
| Dikļi | 271 | $\sim$, $\wedge^2$ |
| Dobele | 136 | $\sim$, $\wedge^2$ |
| Dole | 219 | $\sim$, $\wedge^2$ |
| Drabeši | 306 | $\sim$, $\backslash$, $\wedge$ |
| Dreiliņi | 211 | $\sim$, $\wedge^2$ |
| Dricēni | 482 | $\backslash^2$, $\wedge$ |
| Drusti | 303 | $\sim$, $\backslash$, $\wedge$ |
| Druviena | 398 | $\backslash^2$, $/$ |
| Dunalka | 26 | $\sim$, $\wedge^2$ |
| Dundaga | 63 | $\sim$, $\wedge^2$ |
| Dunika | 60 | $\sim$, $\wedge^2$ |
| Dunte | 189 | $\sim$, $\wedge^2$ |
| Durbe | 38 | $\sim$, $\wedge^2$ |
| Dūre | 388 | $\backslash^2$, $\wedge$ |
| Dviete | 443 | $\backslash^2$, $/$ |
| Dzelzava | 409 | $\backslash^2$, $/$ |
| Dzērbene | 302 | $\sim$, $\backslash$, $\wedge$ |
| Dzērve | 28 | $\sim$, $\wedge^2$ |
| Dzirciems | 86 | $\sim$, $\wedge^2$ |
| Džūkste | 133 | $\sim$, $\wedge^2$ |
| Ēdole | 9 | $\sim$, $\wedge^2$ |

| | | |
|---|---|---|
| Eleja | 167 | ~, ∧$^2$ |
| Elkšņi | 367 | \$^2$, / |
| Embūte | 51 | ~, ∧$^2$ |
| Engure | 120 | ~, ∧$^2$ |
| Ērgļi | 326 | \$^2$, / |
| Ērģeme | 262 | ~, \, ∧ |
| Ēvele | 268 | ~, \, ∧ |
| Ezere | 114 | ~, ∧$^2$ |
| Ezernieki | 499 | \$^2$, ∧ |
| Gaigalava | 479 | \$^2$, ∧ |
| Gaiķi | 98 | ~, ∧$^2$ (~, \, ∧) |
| Galēni | 434 | \$^2$, ∧ |
| Galgauska | 400 | \$^2$, ∧ |
| Garoza | 144 | ~, ∧$^2$ |
| Gārsene | 371 | \$^2$, / |
| Gatarta | 304 | ~, \, ∧ |
| Gaujiena | 382 | \$^2$ (~), ∧ |
| Gavieze | 44 | ~, ∧$^2$ |
| Glūda | 149 | ~, ∧$^2$ |
| Gramzda | 56 | ~, ∧$^2$ |
| Graši | 405 | \$^2$, / |
| Grenči | 95 | ~, ∧$^2$ |
| Grobiņa | 43 | ~, ∧$^2$ |
| Grostona | 418 | \$^2$, / |
| Grundzāle | 380 | ~, \, ∧ |
| Gudenieki | 15 | ~, ∧$^2$ |
| Idus | 249 | ~, ∧$^2$ |
| Iecava | 224 | ~, ∧$^2$ |
| Ikšķile | 216 | \$^2$ (~), ∧ |
| Īle | 145 | ~, ∧$^2$ (~, \, ∧) |
| Ilzene | 389 | \$^2$, ∧ |
| Inčukalns | 207 | ~, ∧$^2$ |
| Indra | 510 | |
| Ipiķi | 250 | ~, ∧$^2$ |
| Irlava | 129 | ~, ∧$^2$ |
| Irši | 334 | \$^2$, / |
| Īslīce | 243 | ~, ∧$^2$ |
| Istra | 497 | \$^2$, ∧ |
| Īvande | 13 | ~, ∧$^2$ |
| Izvalta | 505 | \$^2$, ∧ |
| Jaunauce | 116 | ~, ∧$^2$ |
| Jaunburtnieki | 272 | ~, \, ∧ |
| Jaungulbene | 410 | \$^2$, ∧ |
| Jaunlaicene | 385 | \$^2$, ∧ |
| Jaunpiebalga | 310 | ~, \, ∧ |
| Jaunpils | 101 | ~, \, ∧ |
| Jaunrauna | 294 | ~, \, ∧ |
| Jaunroze | 384 | \$^2$, ∧ |
| Jaunsaule | 246 | \$^2$ (~), ∧ |
| Jaunsvirlauka | 160 | ~, ∧$^2$ |
| Jaunvāle | 282 | ~, \, ∧ |
| Jēkabnieki | 157 | ~, ∧$^2$ |
| Jērcēni | 269 | ~, \, ∧ |
| Jeri | 260 | ~, ∧$^2$ |
| Jumprava | 344 | \$^2$, ∧ |
| Jumurda | 327 | \$^2$, / |
| Jūrkalne | 11 | ~, ∧$^2$ |
| Kabile | 89 | ~, ∧$^2$ |
| Kalēti | 61 | ~, ∧$^2$ |
| Kalncempji | 395 | \$^2$, ∧ |
| Kalnciems | 134 | ~, ∧$^2$ |
| Kalsnava | 343 | \$^2$, / |
| Kalupe | 445 | \$^2$, ∧ |
| Kalvene | 41 | ~, ∧$^2$ |
| Kandava | 84 | ~, ∧$^2$ |
| Kapiņi | 501 | \$^2$, ∧ |
| Kaplava | 509 | \$^2$, / |
| Kārķi | 261 | ~, \, ∧ |
| Kārļi | 298 | ~, \, ∧ |
| Kārsava | 481 | \$^2$, ∧ |
| Karva | 387 | \$^2$, ∧ |
| Kārzdaba | 404 | \$^2$, / |
| Kastrāne | 321 | \$^2$ (~), ∧ (/) |
| Katlakalns | 214 | ~, ∧$^2$ |
| Katvari | 180 | ~, ∧$^2$ |
| Kauguri | 281 | ~, \, ∧ |
| Kaunata | 495 | \$^2$, ∧ |
| Kazdanga | 31 | ~, ∧$^2$ |
| Klostere | 21 | ~, ∧$^2$ |
| Kocēni | 280 | ~, \, ∧ |
| Koknese | 347 | \$^2$, / |
| Kosa | 314 | ~, \, ∧ |
| Krape | 338 | \$^2$ (~), ∧ (/) |
| Krāslava | 506 | \$^2$, ∧ |
| Kraukļi | 406 | \$^2$, / |
| Krimulda | 203 | ~, ∧$^2$ |
| Krote | 40 | ~, ∧$^2$ |
| Krustpils | 357 | \$^2$, / |

| | | |
|---|---|---|
| Kūdums | 284 | ~, ∧$^2$ |
| Kuldīga | 80 | ~, ∧$^2$ |
| Kurcums | 459 | \$^2$, / |
| Kurmāle | 18 | ~, ∧$^2$ |
| Kurmene | 241 | \$^2$, ∧ |
| Kursīši | 110 | ~, ∧$^2$ |
| Kusa | 412 | \$^2$, / |
| Ķēči | 313 | ~, \, ∧ |
| Ķeipene | 322 | \$^2$, ∧ |
| Ķieģeļi | 278 | ~, ∧$^2$ (~, \, ∧) |
| Ķoņi | 253 | ~, ∧$^2$ |
| Lāde | 188 | ~, ∧$^2$ |
| Laidze | 74 | ~, ∧$^2$ |
| Laši | 448 | \$^2$, / |
| Laubere | 330 | \$^2$ (~), ∧ (/) |
| Laucesa | 456 | |
| Lauciene | 76 | ~, ∧$^2$ |
| Launkalne | 297 | ~, \, ∧ |
| Lazdona | 419 | \$^2$, / |
| Laža | 30 | ~, ∧$^2$ |
| Lēdmane | 223 | \$^2$ (~), ∧ (~, \, ∧) |
| Lēdurga | 196 | ~, ∧$^2$ |
| Lejasciems | 393 | \$^2$, ∧ |
| Lenči | 286 | ~, ∧$^2$ |
| Lestene | 132 | ~, ∧$^2$ |
| Lībagi | 77 | ~, ∧$^2$ |
| Lielauce | 112 | ~, ∧$^2$ |
| Lielplatone | 166 | ~, ∧$^2$ |
| Lielstraupe | 197 | ~, ∧$^2$ |
| Lielvārde | 227 | \$^2$, ∧ |
| Lielvircava | 159 | ~, ∧$^2$ |
| Liepa | 287 | ~, \, ∧ |
| Liepkalne | 333 | \$^2$, / |
| Liepna | 469 | \$^2$, ∧ |
| Liepupe | 187 | ~, ∧$^2$ |
| Liezēre | 403 | \$^2$, / |
| Līgatne | 305 | ~, ∧$^2$ (~, \, ∧) |
| Līksna | 450 | \$^2$, ∧ |
| Limbaži | 183 | ~, ∧$^2$ |
| Litene | 472 | \$^2$, ∧ |
| Līvāni | 436 | \$^2$, /; \$^2$, ∧ |
| Līvbērze | 139 | ~, ∧$^2$ |
| Līvi | 299 | ~, \, ∧ |
| Lizums | 397 | \$^2$, ∧ |
| Lode | 252 | ~, ∧$^2$ |
| Lubāna | 417 | \$^2$, /; \$^2$, ∧ |
| Lubeja | 329 | \$^2$, / |
| Lubezere | 66 | ~, ∧$^2$ |
| Lugaži | 263 | ~, \, ∧ |
| Lutriņi | 97 | ~, ∧$^2$ (~, \, ∧) |
| Ļaudona | 423 | \$^2$, / |
| Madliena | 331 | \$^2$, ∧ |
| Makašēni | 484 | \$^2$, ∧ |
| Mālpils | 319 | ~, ∧$^2$ |
| Malta | 494 | \$^2$, ∧ |
| Mālupe | 468 | \$^2$, ∧ |
| Mangaļi | 205 | ~, ∧$^2$ |
| Mārciena | 422 | \$^2$, / |
| Mārkalne | 463 | \$^2$, ∧ |
| Mārsnēni | 288 | ~, \, ∧ |
| Mārupe | 213 | ~, ∧$^2$ |
| Matkule | 90 | ~, ∧$^2$ |
| Mazsalaca | 248 | ~, ∧$^2$ (~, \, ∧) |
| Mazstraupe | 192 | ~, ∧$^2$ |
| Mazzalve | 358 | \$^2$, ∧ |
| Medņi | 430 | \$^2$, / |
| Medze | 34 | ~, ∧$^2$ |
| Mēdzūla | 318 | \$^2$, / |
| Meirāni | 421 | \$^2$, / |
| Mēmele | 364 | \$^2$, / |
| Meņģele | 332 | \$^2$, / |
| Mērdzene | 486 | \$^2$, ∧ |
| Mērsrags | 119 | ~, ∧$^2$ |
| Mētriena | 429 | \$^2$, / |
| Mežotne | 233 | ~, ∧$^2$ |
| Milzkalne | 124 | ~, ∧$^2$ |
| Misa | 230 | ~, ∧$^2$ |
| More | 311 | ~, ∧$^2$ (~, \, ∧) |
| Mujāni | 279 | ~, \, ∧ |
| Nabe | 191 | ~, ∧$^2$ |
| Naudīte | 146 | ~, ∧$^2$ (~, \, ∧) |
| Naujene | 452 | \$^2$, ∧ |
| Naukšēni | 255 | ~, ∧$^2$ |
| Nautrēni | 480 | \$^2$, ∧ |
| Nereta | 365 | \$^2$, / |
| Nīca | 53 | ~, ∧$^2$ |
| Nīcgale | 444 | \$^2$, ∧ |
| Nīgrande | 113 | ~, ∧$^2$ |

| | | |
|---|---|---|
| Nīkrāce | 50 | ~, ∧$^2$ |
| Nirza | 493 | \$^2$, ∧ |
| Nītaure | 312 | ~, ∧$^2$ |
| Nogale | 67 | ~, ∧$^2$ |
| Odziena | 341 | \$^2$, / |
| Ogre | 325 | \$^2$, / |
| Ogresgals | 221 | \$^2$ (~), ∧ |
| Olaine | 218 | ~, ∧$^2$ |
| Oļi | 413 | \$^2$, / |
| Omuļi | 256 | ~, \, ∧ |
| Ozolaine | 490 | \$^2$, ∧ |
| Ozoli | 270 | ~, ∧$^2$ (~, \, ∧) |
| Ozolnieki | 141 | ~, ∧$^2$ |
| Pabaži | 201 | ~, ∧$^2$ |
| Padure | 10 | ~, ∧$^2$ |
| Pāle | 176 | ~, ∧$^2$ |
| Palsmane | 381 | ~, \, ∧ |
| Pampāļi | 109 | ~, ∧$^2$ |
| Panemune | 245 | \$^2$ (~), ∧ (/) |
| Pasiene | 512 | |
| Pastende | 73 | ~, ∧$^2$ |
| Patkule | 415 | \$^2$, / |
| Pededze | 464 | \$^2$, ∧ |
| Penkule | 154 | ~, ∧$^2$ |
| Pērkone | 52 | ~, ∧$^2$ |
| Pērse | 334 | |
| Pēternieki | 142 | ~, ∧$^2$ |
| Pilda | 492 | \$^2$, ∧ |
| Pilskalne | 449 | \$^2$, / |
| Piltene | 7 | ~, ∧$^2$ |
| Planīca | 17 | ~, ∧$^2$ |
| Plāņi | 276 | ~, \, ∧ |
| Plātere | 323 | \$^2$, ∧ |
| Platone | 158 | ~, ∧$^2$ |
| Pļaviņas | 348 | \$^2$, / |
| Pociems | 181 | ~, ∧$^2$ |
| Pope | 2 | ~, ∧$^2$ |
| Prauliena | 420 | \$^2$, / |
| Praviņi | 130 | ~, ∧$^2$ |
| Preiļi | 439 | \$^2$, ∧ |
| Priekule | 48 | ~, ∧$^2$ |
| Priekuļi | 293 | ~, \, ∧ |
| Prode | 373 | \$^2$, / |
| Puikule | 177 | ~, ∧$^2$ |
| Pūre | 87 | ~, ∧$^2$ |
| Purmsāti | 55 | ~, ∧$^2$ |
| Puze | 64 | ~, ∧$^2$ |
| Raiskums | 291 | ~, ∧$^2$ |
| Rāmuļi | 307 | ~, \, ∧ |
| Ranka | 396 | ~, \, ∧ |
| Raņķi | 96 | ~, ∧$^2$ |
| Rauda | 454 | \$^2$, / |
| Rauna | 296 | ~, \, ∧ |
| Rāva | 37 | ~, ∧$^2$ |
| Rembate | 222 | \$^2$ (~), ∧ |
| Remte | 99 | ~, ∧$^2$ (~, \, ∧) |
| Rencēni | 267 | ~, \, ∧ |
| Renda | 81 | ~, ∧$^2$ |
| Rēzna | 491 | \$^2$, ∧ |
| Rite | 366 | \$^2$, / |
| Robežnieki | 508 | |
| Ropaži | 209 | ~, ∧$^2$ |
| Rozēni | 171 | ~, ∧$^2$ |
| Rozula | 193 | ~, ∧$^2$ |
| Ruba | 115 | ~, ∧$^2$ |
| Rubeņi | 441 | \$^2$, / |
| Rucava | 59 | ~, ∧$^2$ |
| Rudbārži | 42 | ~, ∧$^2$ |
| Rudzēti | 437 | \$^2$, ∧ |
| Rugāji | 475 | \$^2$, ∧ |
| Rūjiena | 254 | ~, ∧$^2$ |
| Rundāle | 242 | ~, ∧$^2$ |
| Rundēni | 496 | \$^2$, ∧ |
| Ružina | 489 | \$^2$, ∧ |
| Saikava | 424 | \$^2$, / |
| Saka | 19 | ~, ∧$^2$ |
| Sakstagals | 483 | \$^2$, ∧ |
| Sala | 127 | ~, ∧$^2$ |
| Salaca | 173 | ~, ∧$^2$ |
| Salaspils | 215 | ~, ∧$^2$ |
| Saldus | 104 | ~, ∧$^2$ (~, \, ∧) |
| Salgale | 228 | ~, ∧$^2$ |
| Saliena | 458 | |
| Sarkaņi | 414 | \$^2$, / |
| Sātiņi | 103 | ~, ∧$^2$ |
| Sauka | 360 | \$^2$, / |
| Sausnēja | 335 | \$^2$, / |
| Sāviena | 428 | \$^2$, / |

| | | |
|---|---|---|
| Sece | 352 | $\backslash^2$, / |
| Sēja | 202 | ~, $\wedge^2$ |
| Sēlpils | 355 | $\backslash^2$, / |
| Sēļi | 259 | ~, $\wedge^2$ |
| Sēme | 121 | ~, $\wedge^2$ |
| Sērene | 350 | $\backslash^2$, / |
| Sērmūkši | 308 | ~, \, $\wedge$ |
| Sesava | 168 | ~, $\wedge^2$ |
| Sidgunda | 210 | ~, $\wedge^2$ |
| Sieksāte | 33 | ~, $\wedge^2$ |
| Sigulda | 204 | ~, $\wedge^2$ |
| Silajāņi | 440 | $\backslash^2$, $\wedge$ |
| Silene | 461 | |
| Sinole | 392 | $\backslash^2$, $\wedge$ |
| Sīpele | 137 | ~, $\wedge^2$ |
| Skaista | 507 | $\backslash^2$, $\wedge$ |
| Skaistkalne | 247 | $\backslash^2$ (~), $\wedge$ (/) |
| Skaņkalne | 172 | ~, $\wedge^2$ (~, \, $\wedge$) |
| Skrīveri | 345 | $\backslash^2$, $\wedge$ |
| Skrudaliena | 457 | |
| Skrunda | 102 | ~, $\wedge^2$ |
| Skujene | 315 | ~, \, $\wedge$ |
| Skulte | 194 | ~, $\wedge^2$ |
| Slampe | 131 | ~, $\wedge^2$ |
| Slate | 370 | $\backslash^2$, / |
| Sloka | 126 | ~, $\wedge^2$ |
| Smārde | 125 | ~, $\wedge^2$ |
| Smiltene | 290 | ~, \, $\wedge$ |
| Snēpele | 23 | ~, $\wedge^2$ |
| Sniķere | 161 | ~, $\wedge^2$ |
| Spāre | 71 | ~, $\wedge^2$ |
| (Spārne) | | |
| Stalbe | 283 | ~, $\wedge^2$ |
| Stāmeriena | 402 | $\backslash^2$, $\wedge$ |
| Stelpe | 238 | $\backslash^2$, $\wedge$ |
| Stende | 72 | ~, $\wedge^2$ |
| Stiene | 190 | ~, $\wedge^2$ |
| Stirniene | 433 | $\backslash^2$, $\wedge$ |
| Stopiņi | 212 | ~, $\wedge^2$ |
| Strazde | 78 | ~, $\wedge^2$ |
| Strutele | 100 | ~, $\wedge^2$ |
| Sunākste | 353 | $\backslash^2$, / |
| Suntaži | 217 | $\backslash^2$ (~), $\wedge$ |
| Susēja | 369 | $\backslash^2$, / |
| Svente | 455 | |
| Svētciems | 175 | ~, $\wedge^2$ |
| Svēte | 150 | ~, $\wedge^2$ |
| Svitene | 169 | ~, $\wedge^2$ |
| Šķaune | 500 | $\backslash^2$, $\wedge$ |
| Šķibe | 148 | ~, $\wedge^2$ |
| Šķilbēni | 474 | $\backslash^2$, $\wedge$ |
| Tadaiķi | 45 | ~, $\wedge^2$ |
| Tāši | 35 | ~, $\wedge^2$ |
| Taurene | 309 | ~, \, $\wedge$ |
| Taurkalne | 240 | $\backslash^2$, $\wedge$ |
| Taurupe | 324 | $\backslash^2$, $\wedge$ |
| Terneja | 251 | ~, $\wedge^2$ |
| Tērvete | 155 | ~, $\wedge^2$ |
| Tetele | 143 | ~, $\wedge^2$ |
| Tilža | 477 | $\backslash^2$, $\wedge$ |
| Tirza | 399 | $\backslash^2$, / |
| Tome | 226 | $\backslash^2$ (~), $\wedge$ |
| Trapene | 383 | $\backslash^2$, $\wedge$ |
| Trikāta | 275 | ~, \, $\wedge$ |
| Tūja | 182 | ~, $\wedge^2$ |
| Tume | 123 | ~, $\wedge^2$ |
| Turaida | 199 | ~, $\wedge^2$ |
| Turlava | 22 | ~, $\wedge^2$ |
| Ugāle | 69 | ~, $\wedge^2$ |
| Ukri | 162 | ~, $\wedge^2$ |
| Ulmale | 14 | ~, $\wedge^2$ |
| Umurga | 184 | ~, $\wedge^2$ |
| Upesgrīva | 68 | ~, $\wedge^2$ |
| Usma | 70 | ~, $\wedge^2$ |
| Užava | 5 | ~, $\wedge^2$ |
| Vadakste | 117 | ~, $\wedge^2$ |
| Vaidava | 285 | ~, \, $\wedge$ |
| Vainiži | 185 | ~, $\wedge^2$ |
| Vaiņode | 58 | ~, $\wedge^2$ |
| Vaive | 300 | ~, \, $\wedge$ |
| Valgale | 82 | ~, $\wedge^2$ |
| Valgunde | 140 | ~, $\wedge^2$ |
| Valka | 374 | ~, \, $\wedge$ |
| Valmiera | 273 | ~, \, $\wedge$ |
| Valtaiķi | 32 | ~, $\wedge^2$ |
| Vandzene | 75 | ~, $\wedge^2$ |
| Vāne | 91 | ~, $\wedge^2$ |
| Varakļāni | 426 | $\backslash^2$, $\wedge$ |

| | | |
|---|---|---|
| Vārkava | 438 | $\backslash^2$, $\wedge$ |
| Vārme | 88 | $\sim$, $\wedge^2$ |
| Vārnava | 354 | $\backslash^2$, $/$ |
| Vārve | 3 | $\sim$, $\wedge^2$ |
| Vecate | 258 | $\sim$, $\wedge^2$ ($\sim$, $\backslash$, $\wedge$) |
| Vecauce | 118 | $\sim$, $\wedge^2$ |
| Vecgulbene | 401 | $\backslash^2$, $\wedge$ |
| Veclaicene | 386 | $\backslash^2$, $\wedge$ |
| Vecmokas | 122 | $\sim$, $\wedge^2$ |
| Vecpiebalga | 316 | $\sim$, $\backslash$, $\wedge$ |
| Vecpils | 39 | $\sim$, $\wedge^2$ |
| Vecsaule | 236 | $\sim$, $\wedge^2$ |
| Vecsvirlauka | 152 | $\sim$, $\wedge^2$ |
| Vecumnieki | 231 | $\backslash^2$ ($\sim$), $\wedge$ |
| Vējava | 328 | $\backslash^2$, $/$ |
| Veļķi | 317 | $\sim$, $\backslash$, $\wedge$ |
| Venta | 1 | $\sim$, $\wedge^2$ |
| Vērgale | 25 | $\sim$, $\wedge^2$ |
| Veselava | 301 | $\sim$, $\backslash$, $\wedge$ |
| Vestiena | 336 | $\backslash^2$, $/$ |
| Vidriži | 195 | $\sim$, $\wedge^2$ |
| Viesiena | 411 | $\backslash^2$, $/$ |
| Viesīte | 361 | $\backslash^2$, $/$ |
| Vietalva | 342 | $\backslash^2$, $/$ |
| Vijciems | 375 | $\sim$, $\backslash$, $\wedge$ |
| Vīksna | 470 | $\backslash^2$, $\wedge$ |
| Vilce | 165 | $\sim$, $\wedge^2$ |
| Vildoga | 200 | $\sim$, $\wedge^2$ |
| Vilzēni | 264 | $\sim$, $\wedge^2$ |
| Viļaka | 471 | $\backslash^2$, $\wedge$ |
| Viļāni | 427 | $\backslash^2$, $\wedge$ |
| Viļķene | 179 | $\sim$, $\wedge^2$ |
| Vīpe | 431 | $\backslash^2$, $/$ |
| Virāne | 407 | $\backslash^2$, $/$ |
| Virbi | 83 | $\sim$, $\wedge^2$ |
| Vircava | 151 | $\sim$, $\wedge^2$ |
| Virga | 46 | $\sim$, $\wedge^2$ |
| Viskāļi | 339 | $\backslash^2$, $/$ |
| Višķi | 451 | $\backslash^2$, $\wedge$ |
| Vitrupe | 178 | $\sim$, $\wedge^2$ |
| Zālīte | 229 | $\sim$, $\wedge^2$ |
| Zalve | 359 | $\backslash^2$, $/$ |
| Zaļenieki | 156 | $\sim$, $\wedge^2$ |
| Zante | 93 | $\sim$, $\wedge^2$ |
| Zasa | 363 | $\backslash^2$, $/$ |
| Zaube | 320 | $\sim$, $\backslash$, $\wedge$ |
| Zebrene | 108 | $\sim$, $\wedge^2$ |
| Zeltiņi | 390 | $\backslash^2$, $\wedge$ |
| Zemīte | 94 | $\sim$, $\wedge^2$ |
| Zentene | 79 | $\sim$, $\wedge^2$ |
| Ziemeris | 462 | $\backslash^2$, $\wedge$ |
| Ziemupe | 24 | $\sim$, $\wedge^2$ |
| Ziras | 6 | $\sim$, $\wedge^2$ |
| Zlēkas | 8 | $\sim$, $\wedge^2$ |
| Zūras | 4 | $\sim$, $\wedge^2$ |
| Zvārde | 111 | $\sim$, $\wedge^2$ |
| Zvārtava | 377 | $\sim$, $\backslash$, $\wedge$ |
| Zvirgzdene | 487 | $\backslash^2$, $\wedge$ |

***Saba**: *Sabas* z Bīriņos E I 36 (un *Sabas- gàls* la, Krimuldas cp, 1964, “ ” vs Krimuldā Lģia 2011, “Sabbe” VAR I 218, “Sabba” 1826. g. LVVA 199.1.208., = z Turaidā 1965?): ig. *saba* ‘Schwanz, Schweif, Schleppe, Anhang, Ende, Ausgang (aste, pielikums, gals, rezultāts, iznākums)’ Wied. 993? Sal. arī Ig. vv *Saba* z?

***Sabači*** akmens Pļaviņās (Klintaines cp, liels akmens Daugavā, “kod sabači šņàc, tod ir sàus làiks”) 1960 (= “Sabačiņa” †krāce Sēlpilī?), *Sabačine* c Vārkavā (// *Sabačiņi* // *Ļipuški*, un *Sabačiņu-* // *Ļipušku-* mežs, Sondoru cp) 1962 (“Sabačine” [parasti] // “Lipuški”, “krievu c”, Zeps 279, kr. “Lipuški” // “Sobakina” TkRI Zeps 279, = c Preiļos 1968?), “Sabačiņa” †krāce Sēlpilī Lģia 2011 (†vieta Daugavā, Bebrulejas krācēs, krievu tautības plostnieku lietots nos.; appludinājusi Pļaviņu ūdenskrātuve, Avotiņa 2003, 38, = *Sabači* akmens Pļaviņās?): kr. *собака* ‘suns’, *собачий*, *собачина* adj. ‘suns-’ Даль IV 252? Sal. Liet. vv *Sabačiū́nai* c Joniškų r. Ladms 269.

“**Sabag**” z Carnikavā (1638. g. viena no senākām sētām; sal. *Zâbaki* z Ādažos E I 36) Laumane 1996, 47 (“Saback” Carnikavas muižā VAR I 210), “Sabakka” [ģen.?] z Ugālē (*Zābaku* z nos. 1837. g. baznīcgrāmatā) Ugāle 152: *zābaks*.

“**Sabaiņu-** ezers” skat. *Salainis* ez Smiltenē s.v. “Sala”.

“**Sabakka**”, skat. s.v. “Sabag”.

“**Sabakuri**” vs Mērdzenē (// “Petruki”, Kubulovā) Zeps 373. Sal. ig. Veru dialektā *sabrak*, ģen. *sabragu* ‘dibens, sēžamvieta’?? V.E.

“**Sabalsku-**”, skat. s.v. *Sabaļi*.

***Sabaļi*** c Asūnē E II 164 k (kr. “Sabali” TkRI, “Sobaļu- s[ola]”, pareizi: “Zjazuļova” // “Zezuļova”, LUPD 2, 346 Zeps 439), c Kaunatā E II 185 (“Soboļi” LAģš, kr. “Soboli” TkRI Zeps 439, “Soboļi” †sc. un vs Lģia 2017), *Sabaļi* c Maltā (Zosnās c, krievu sādža) 1956 (1976, “Soboļi” LAģš, kr. “Sobali” TkRI un Спис. Zeps 439, = Rēznā?), c Pildā (krievu sādža) 1957 (“ ” // of. “Soboļi” // latg. “Soboli” // “Sabali” sc. Latc 2007, 236, “Soboļi” LAģš, kr. “Soboli” TkRI un Спис. Zeps 439), *Sabaļi* c Rēznā E II 186 (1956, = Maltā?), z Pilskalnē E II 52 (1962, 1984, Sabàļi U V 297, sal. uzv. Sabal’s U V 298, “ ” mc. Lģia 2011 [Latc 2007, 117, un vs Lģia 2017]), *Sabaļu-* azars ez Pilskalnē U V 297 k (*Sabaļu-* ezers 1962, < uzv., 1984, “Sabaļu- ezers” Zemgale 142 [// “Kokenu-” // “Kokinu-” // “Puru-” // “Sabalsku-” // “Sabaļsku- ezers” Daugavpils r. vidusdaļā, Pilskalnes cp, 17 ha, Lūn IV 41, // “Sabaļa- ezers” Lģia 2011]), “Sabaļu- ezers” Robežniekos (// “Iļdžs” // “Iļdzeits” // “Indricas- ezers”, pie Skaistas un Konstantinovas pag robežas,

1 km uz ZR no Garā ezera, 24,9 ha, cauri tek Dzeguze u) Kovaļevska 1997, 46 (*Sabuļu-* ezers Skaistā, starp Ižūnu un Indras ezeru, Iskras cp, 1979), *Sabaļu-* kapi †kp Kaunatā (un – pur[v]s, – pur[v]iņš, – tilts, izr.: soboļu-, Eisaku ciemā, purviņš un ti Dzirkaļu ciemā) 1956 (sal. *Sabaļi* c), *Sabaļu-* pļavas Pilskalnē (< uzv.) 1984 (sal. *Sabaļi* z), *Sabalītis* la Aknīstē (Kalvišķos z) Fil. mat. 38 (“ ” U V 277), *Sabaļauka* c Vidsmuižā (izr.: saboļòuka, un *Sabaļaukas-* kapi, izr.: saboļòukys-) 1977, mā Mērdzenē (Goliševas cp) 1977, *Sabaļavas-* kalns Šķilbēnos (izr.: sabaļovas-, Augstasila ciemā) 1962, – pļava Baltinavā (izr.: sabaļovas-) 1957, Sabaļinskij prut dī Istrā (kr., neliels, dziļš, apm. 20 m garš dīķis) 1962, “Sabaļova” c Kaunatā (“Soboļeva” LAǵš, kr. “Sobolevo” Спис. un “Soboleva” 1784. g.) Zeps 439, vs Bērzgalē Zeps 439 (“Soboļeva” LAǵš Zeps 439), “Škauna-Sabolinskoje” c Pasienē LAǵš Zeps 507 (kr. “Škavno” TkRI un Спис. Zeps 507, “Soboļinas- Šķaune” sc. Istrā Lǵia 2017);

*Sabulis* z Vējavā (izr.: sabùl’s, // Pùl'čę́ni) 1960 (Sàbul's skv.), *Sabuļa-* celiņš kājceliņš Kaunatā (izr.: sobuļa-, Vecslobodā c) 1956, “Sabuļa- grava” Gaujienā Lǵia 2011, *Sabuļi* †z Viļakā (izr.: sobul'i, Stampakos c) 1962, *Sabuļu-* ezers Skaistā skat. “Sabaļu- ezers” Robežniekos, *Sabul-āres* z Praulienā (// *Sâbùlnieki*) 1971 (“Sabulāri” E I 24, *Sàbul-âres* 1953, Sābul-āres Mnm, *Sabul-āras* // Sābulāri 1973, “Sabul-āres” vs Lǵia 2011, = *Sabul-āres* mā Lazdonas cp 1969): *sabalītis*, *sabulītis* ‘Beiname des Hundes (suņa iesauka)’ tautasdziesmās, iespējams, deminutīvs no **sabulis*, **sabalis* “Zobel (sabulis)” (no kr. *соболь* ‘t. p.’, no kā arī liet. *sabalas*) ME III 599, *sabulis* 1) ‘ein schläfriger Mensch (miegains cilvēks)’; 2) ‘ein Hundename (suņa vārds)’ Latgalē ME III 599, *sabalis* II ‘der Hund (in der Kindersprache) (suns (bērnu valodā))’ Viesienā EH II 395, *sabulis* LLVV $VII_1$ 45. Sal. Liet. vv *Sabaliaĩ* vs Smalvās LKil, *Sabãliai* c Viļņas r., *Sabaliaĩ* vs Zarasu r., *Sabaliãvas* c Marijampoles r. Ladms 269, *Sãbala*, *Sabalà* ez, u Molētu r., *Sabalìškių ežerẽlis* ez Alītus r. Lhež 286, Bkr. vv *Сабалеўшчына* la, pļ, me Minskas r. МіБ 215. Sal. arī uzv. *Sabulis*, *Sābulis* Сталтмане 152, liet. uzv. *Sabùlis* LPŽ II 654.

“**Sabarowski**” [ar *S-* vai *Z-*?] z Sventē 1850. g. r. l. U V 312: < uzv.

***Sabas***(-), skat. s.v. **Saba*.

“**Sabatjalauka**” pļ Krāslavā (// “Subatjalauka”, Skaistas u ielejā, abos krastos, 0,8 km uz ZZA no Dūnekļa ez, dažreiz nos. attiecina arī uz upi) Kovaļevska 1997, 143: < uzv., sal. uzv. *Subotjalo* PKR 97, 446.

**Sabažis-** kaÎ'n'èņč ka Stirnienē (“dzīvojis tāds Sabažiņa”) 1962: < pv.?? Sal. *Sebežiņa* pļ Mārkalnē u. c. vv ar *Sebež-*.

**Sabàļi**, skat. s.v. *Sabaļi*.

***Sabdaga*** c Dundagā E II 147 (Sabdags-c[iems] U IV 252 k, Sabdag 1968, Sâbdag 1977, *Sabdagas* ap, apm. 5 km no Dundagas c, izr.: sabdâgs,

1978, Sabdags-ciems 1980, “ ” // “Sabdagas” // “Sabdags-ciems” sc. Lģia 2011, “ ” // “Sabdagas” // “Sabdag(a)s-ciems” sc. Latc 2007, 351, “Zebbedagen” 1310. g., “Sepdanghen” 1387. g., “Sebdangen” 1434. g., vēlāk “Sepdagen”, 19. gs. la. “Sapdegas- [ciems]”, v. “Sabdaggen”, A. Bīlenšteins šī vv cilmi saista ar līb. *sepā* ‘kalējs’ [precīzāk: lībiski *siepā*] + la. *degt*, resp., skaidro sākotnējo nozīmi kā ‘Schmiederode (kalēja līdums)’ BGr. 190, v. “Subdaggen”, 1582. g. “Sebdangen”, 5,4 km uz DDR no Dundagas c, BHO II 625), Sabdâg- lauki Dundagā 1978, *Sabdagas*- kapi Dundagā 1980 (“ ” Sabdagā c, akmens žogs, īpatnēji vārti, seni krusti, Kurzeme 131, 123, Sabdag- kap 1968): ig. *saba* (skat. s.v. **Saba*) + *taga* ‘Hinterraum (telpa aiz)’ Wied. 1105?? Arī K. Būga atzīst par iespējamu somugrismu: skat. Rr. III 620. Taču 14. un 15. gs. pieraksti ļauj vietvārda otrajā komponentā saskatīt la. (kursisko) *danga* ‘muklājs; stūris, zemesrags jeb pussala purvā’ (sal. ME I 437), līdzīgi kā *Dundagas* vārdā; savukārt pirmā komponenta pamatā varētu būt tieši šajā areālā sastopamais apvidvārds *sẹbs* ‘vēls’; nosaukums gan pagrūti izskaidrojams semasioloģiski, bet varbūt: ‘vēlu pļaujama (vai kā citādi izmantojama/apstrādājama) danga’?

****Sabe***: “Sabbe” z Pērkonē 1858. g. r. l. U IV 94.

**Sabel**, Sabelniek, *Sabel̂nieku*-, Sabels-, skat. s.v. *Sabile*.

“**Szabenn**” [ar *S*- vai *Z*-?] z Smiltenes mācītājmuižā (1638. g.) VAR II 643.

***Sabẹ̄rtuves***- kalns Ērgļos (// *Briêža*- // *Briêžu*- kalns) 1977: *sabẽrt* ‘zusammenschütten; viel schütten (sabērt kopā; daudz bērt)’ ME III 593, *sabẽrtuve* LLVV $VII_1$ 33.

***Sabile*** mu Valgalē E II 121 k (“ ” LJ 1931, Nr. 10, 314, *Sabiles*- muiža †mu, izr.: sabils- muiž, atrodas Sabilē pils., Abavas u kr. pusē, 1962, Sabels-muiž U IV 227 k, v. “Zabell” 1702. g., “Zabellhof” 1704. g., 20. gs. “Zabelhof” BHO II 721), pilsēta (“kronikās minēta jau 1282. g. un vienu reizi 1253. g. dalīšanas līgumā blakus kuršu Pivālei minēta arī Sabile”) CpDz II 443, 444 (“domā, ka 1231. kuršu līgumā minētā Pidewalle [Pedvāle] ir identificējama ar pili, kas stāvējusi Sabiles pilskalnā, bet jau 1253. līgums min Sabili un Pedvāli [Padewale, Zabele]”, Talsu novads II 231, v. “Sabelen” 1438. g., “Szabel” 1508. g., “Zabeln” 20. gs. BHO II 721, pilsētas tiesības kopš 1917. g., “vairākas teikas vēstī, ka Sabiles nosaukums cēlies no ripojoša zvana skaņām”, Apc. Kurz. 150, 151, “ ” Balode, Bušs 2015, 300, 301, “Sahbele” LA 1824, 50, Sabel U IV 227, “Sabile” novada pilsēta un “Sabiles- novads” Lģia 2011), “Sabile” sta Virbos Lģia 2011 (“Sabiles- stacija”, Jaunpagastā c, Rīgas–Ventspils dzelzceļa līnijā, Kurzeme 149, 135), “Jaun-sabile” pils. daļa Sabilē Lģia 2017, “Sabiles- iela” Daugavpilī www 2016, ie Jūrmalā www 2016, ie Kandavā Kurzeme 156, ie Liepājā www 2016, ie Rīgā www 2016, ie Ventspilī Kurzeme 51, “Sabiles-

jūrmala" neap Sabilē (iesauka; smilšainais Abavas krasts Jaunsabilē) Apc. Kurz. 150 ("Sabiles- Jūrmala" // "– Jūrmaliņa" apvidus Lģia 2017, *Jaûn-sabiles- jũrmala* Virbos, vieta Abavas krastā pie Sabiles, kur balta kāpu smilts un priedes, 1962), Sabels- pakalns Virbos U IV 187 k (Sabils-, pie Sabiles pils., 1962), *Sabiles-* pilskalns Virbos 1962 (" ", augstums 25 m, ierīkots starp divām gravām, A pusē apm. 6 m augsts valnis, Apc. Kurz. 150, 152, "Sabiles-kuršu- pilskalns", Abavas sengultnes kraujā starp divām līdztekus gravām; ar pilskalnu saistīta teika par lepno jaunavu Irmgardi, Venta un Ab. 53), Sabels-kruogs Valgalē U IV 227 k (Abavciemā, 1979), "Sabiles- mežs" Virbos U IV 189 k (1962), Sabels- pagasts (// Vaĩgals- pagasts) U IV 227, "Sabiles- pils" †pils Sabilē (kā neliela ordeņa pils tā minēta jau XIII gs.) Abava 25, "Sabiles-Rumba" krāce Valgalē (Abavā u) Talsu novads I 13 (Venta un Ab. 55, 2 m augsts ūdens kritums, PJ 1958, 114, 4), "Sabiles- Vīna- kalns" Sabilē Lģia 2017 ("Sabiles- Vīna-kalns" // "Vīn-kalns" Tvd 2017), *Jaûn-sabiles- jũrmala* neap Virbos skat. "Sabiles- jūrmala" neap Sabilē, "Jaun-sabiles- priedes" me Sabilē Lģia 2017, *Sabilnieki* pgd un pgļ Valgalē E II 121 (Sabelniek U IV 227 k, *Sabilniêku- gals* pgd, izr.: sabilniêk-gals, Abavas cp, pie Sabiles pils. robežām; te Abavas u lejā *Sabilniêku-* kapi [Sabelniêk$^{u}$- kap$^{i}$, Abavciemā, 1979] 1962): sal. pr. pv. *Sabine*, *Sabune* Apr. 147, 148 un Liet. vv *Saboniai*, *Sabynė*s, *Sabulių kaimas* Apg. 686 (DI III$_2$ 256). Sal. arī Liet. hidronīmus *Sãbala*, *Sabalà* ez, u, kas, iespējams, radušies no liet. *sãbalas* 'sabulis' Lhež 286. Taču varbūt sal. ar Zemgales apvidvārdiem *sabrs* 'stiprs, plecīgs', *sabris* 'stiprs cilvēks', ja *-r-* te vēsturisks piedēklis, Balode, Bušs 2015, 197?

**Sabiļina** c Istrā (izr.: sobyl'ina) 1962: kr. *соболь* 'sabulis'? Skat. arī s.v. *Sabaļi* un vv ar *Sob-*.

***Sabiņi*** js Demenē 1960 (= " " vs tag. Medumu pag Lģia 2011?), "Sabiņu- pļava" Mārkalnē E I 78: *sabiņas* 'der Ertrag der eignen Arbeit (sava darba augļi)', varbūt no kr. *со́бина* 'собь, пожитки, нажитки, достоянье (īpašums)'? ME III 593, *sabiņas* EH II 396 = *sobiņas* 1) 'ein Stück Feld, das der Bauer seinem Sohn zum Flachsbestellen abgibt (lauka gabals, ko saimnieks dod savam dēlam linu audzēšanai)' Dricēnos, "*atsevišķi maltas un pārduotas linu sēklas*" Kārsavā; 2) "Speisereste (ēdiena paliekas)" Alūksnē EH II 543? Sal. arī Liet. vv *Sabìnė* c Šaķu r. Ladms 269, *Sabìnė* u turpat, kas gan varbūt ir antroponīmiskas cilmes vv, Lhež 286.

"**Sabīņi**" vs Ādažos Lģia 2011: < pv. *Sabīne*?

"– **Sabolinskoje**", skat. s.v. *Sabaļi*.

**Sabranka** u Pļaviņu apkārtnē (Salas cp) 1960: kr. *собрать* 'savākt'?

"**Sabri**" vs Jāsmuižā LAģš Zeps 439: sal. s.v. Sàbra-.

***Sabrulis*** vieta ezerā Milzkalnē (Valguma ezera šaurākā vieta, tur sākas Mazezers) 1973: sal. *sebris* 'vimba' Kurzemē, skat. Laumane 1973, 249?

***Sabul-āres***, *Sabulis*, *Sabuļa-*, *Sabuļi*, *Sabuļu-*, skat. s.v. *Sabaļi*.

“**Sacāni**”, skat. s.v. Sačāni.

***Sace*** mā Rankā 1971, u Druvienā (“bijusi skaista meitene Sace, arvienu runājusi patiesību, par to kungi viņu nomaitājuši”) p V.D. (> Azandā u, E I 114, “ ” Konv. III 5971 [Lģia 2011, > l. Azandā u, Gulbenes r., 11 km gara, Lup IV 4], *Saces-* upe Rankā, netālu no Saces purva, pieteka Velnupīte, 1971, *Sacīte* u 1954), “Saces- mežs” Rankā Lģia 2017, *Saces-* purvs Rankā (uz Druvienas robežas) 1971, – *Strèbeles* z Rankā E I 25, – tilts Rankā (pār Saci u) 1971, *Sac-*upe Adulienā (Tirzas cp, > Tirzā u) 1972, u Jaunpiebalgā (Rempos sc.) 1970, *Sac-upīte* pļ Adulienā (izr.: soc-, šaura pļava zemā vietā) p, *Sacenes* straume Aiviekstē skat. “Saciņu- krāces” Sāvienā, *Sacenieki* js [z?] Aisterē 1966 (“Sazzeneek” z 1857. g. r. l., Lieģos pgd, U IV 68), †js Tāšos 1965 (1979), *Saceniêki* pgd un pgļ Sakā E II 21 (U IV 57 k, n 1976), *Saceņi* mā Krustpilī 1972, “Saceze” ap Sakā skat. *Saka* ap s.v. *Saka*, “Sacyns” pļ Jāsmuižā E II 167, *Saciņa* krāce Pļaviņu apkārtnē skat. “Saciņu- krāces” Sāvienā, *Saciņas* z Sāvienā E I 28 (izr.: sä:cìņs, Variešu cp, 1960, js [z?] un *Lejas- Saciņas* c Medņos, uz robežas ar Sāvienu, 1962, “Saciņas” un “Lejas-saciņas” vs tag. Variešu pag Lģia 2011, “Satzing” 2 × z 1782., 1816., 1826., 1834. g., “Satzing” un “Schnapſte Satzing” 1850. g. Sāvienas muižā LVVA 199.1.406., “Schnapſte Satzing” z un “Satziņ” †z 1858. g. Sāvienas muižā LVVA 77.14.305., = *Saciņi* z Aiviekstē 1970?), “Saciņu- krāces” Sāvienā (Aiviekstē u, ierīkota spēkstacija) Pededze 99 (14 km no ietekas Daugavā, pie Kalsnavas, Sāvienas, Aiviekstes un Medņu robežām, PDzZi, *Saciņas*, izr.: sa:ciņ$^{a}$s, Variešu cp, 1960, *Saciņa* krāce Pļaviņu apkārtnē skv., *Sacenes* straume Aiviekstē, izr.: sẹcẹnẹs, arī akmeņi un saliņas, uz leju no tagadējās Aiviekstes spēkstacijas Kalsnavā, 1960), *Sacīte* u Druvienā skat. *Sace* u s.v. *Saka*.

***Sacis*** z Skaņkalnē E I 105 (“Sazis” un “Satſch” 1701. g. Rūjienas Lielajā muižā Mazsalacas draudzē Mazsalaca 6, 27, “Satſche” 1826. g. Skulberģu muižā LVVA 199.1.207., *Sači* †mā Rozēnos, “saimnieks pretojies nest rudzus uz muguras no Skaņkalna uz Tūliku muižu. Muižkungs dusmās kliedzis: “Sāc! Sāc!”, no tā arī mājas iesauktas”, 1975, “Sači” apvidus tag. Staiceles pag Lģia 2017; te arī *Saču-* purvs, nos. pēc Sačiem mā, Kodaja pu D gals, te arī Sač-lāns // *Saču-* lānis // Kantaks-lāns me, bērzu, lapkoku me, 70–80 ha, uz Z no Sačiem mā, un Sač-pļav, uz DA no Sačiem mā, 1948 [1975] un *Saču-* avuots, “avota ūdens vairākus cilvēkus izārstējis no reimatisma un citām kaitēm; neviens šai vietai vairs nezin piekļūt”, 1975). Sal. Ig. vv *Satsu* EKNR 595, iespējams saistījums ar ig. *sat’s* : *sat’si* ‘gabals, daļa, strīpa’, kas aizgūts no v. *Satz* ‘gabals, posms’ V.E. Skat. arī s.v. *Saka*.

“**Sacke**” z Vitrupē skat. s.v. “Saķis”.

“**Sacke**” u Sakā skat. s.v. *Saka*.

**Sač-**, skat. s.v. *Sacis*.

**Sačāni** c Vārkavā E II 174 (Rauniešu cp, 1962, “ ” [LAģš] // “Sacāni” Zeps 439, kr. “Сачени” c un “Сачаны” vs Спис., “ ” sc. tag. Sutru pag Lģia 2011 [< 3 mājas, Latc 2007, 289]). Ja -č- < -ķ-, tad sal. Liet. vv *Šakénai* c Klaipēdas r., Šilales r. Ladms 297.

***Sači***, *Saču-*, skat. s.v. *Sacis*.

**Sada-** kalns la Bērzgalē (un – pļava, Silauniekos c) 1972, – purviņš Nautrēnos (neliels purviņš pie ciema vecās vietas Putrānos) 1970, Sadi mā Šķilbēnos (izr.: sady) 1976, *Sadàuka* ap Preiļos skat. *Sadàuski* c s.v. *Sadàuski*, ga Gaigalavā (izr.: sadòuka, un *Sadaukas-* mārki, Tīrumniekos c) 1971, Sa·dok ka Pasienē (kr., Šķaunas sādžā; un pļ Zaļesjes cp Čivčišu sādžā) 1962, “Sadok” vs Aulejā LAģš Zeps 439, Sa·dok pļ Sventē (kr., Timšānos pgd, senāk tur augusi ābele) 1960, Sa·doki mā Salienā (// Sadoks, Salanājas muižā) 1960, Sa·dovaja pļ Pilskalnē (kr.) 1962, Sa·dovaja balota pu Asūnē (kr., Kovaļkos c) 1963, Sa·dovka dz Laucesā (Kalkūnu cp) 1960, Sadovu- māja Vidsmuižā (saimniekam piederējis liels augļu dārzs) 1953: Latgalē *sads* ‘augļu dārzs’ Lukaševičs 2011, 152, kr. *сад* ‘dārzs’, bkr. *садок* ‘dārziņš’. Sal. Bkr. vv *Сад* neap 1970, *Садэ* neap, *Садкі* me, *Садок* la MiБ 216. Sal. s.v. – *Sàds*.

“**Sadaika**” z Rubeņos E II 53 (Šadáika U V 302). Sal. Liet. vv *Sadáičiai* c Šauļu r. Ladms 269: sal. liet. uzv. *Sadaika*, *Šadeika* LPŽ II 655, 874.

***Sadaliņa*** u Meirānos (Indrānu cp, un pļ pie u [1970], > Stūrmeža kanālā) skv., *Sadaliņas-* tilts †ti Meirānos skv., Sadaĺnìks me Tilžā (Krišjāņos c) 1976, *Sadalnieki* z Meirānos E I 22 (†mā 1971 [1980]): sal. Ig. vv *Sadala* c (< pv. *Sadajalg* ‘simtkājis’ EKNR 584)?? Varbūt sal. la. *sadalît* ‘zerteilen, verteilen’ ME III 607? Sal. arī s.v. *Sęduli*.

***Sadalnieki***, skat. s.v. *Sadaliņa*.

“**Saddaltam** meſchs” me Dundagā B U IV 258, “Saddaltamſtniht” pļ Dundagā B U IV 257: lībiskas cilmes vv, sal. līb. *sa’ddõl* ‘segli’ (vai varbūt *sa’gdõ* ‘blīvs, ciešs’), *täm* ‘ozols’, *tämšt* ‘ozolājs’, *nīt* ‘pļava’ Viitso, Ernštreits 2012, 279, 319.

**Sadaĺnìks**, skat. s.v. *Sadaliņa*.

“**Sadan**”, skat. s.v. – *Sàds*.

***Sadarbes*** js Sērmūkšos 1963, *Sadarbes* mā Skujenē 1972 (“ ” vs Lģia 2011): *sadarbe* ‘sadarbība’ LLVV $VII_1$ 61.

***Sadàuka***, *Sadaukas-*, skat. s.v. Sada-.

***Sadàuski*** c Preiļos 1968 (“Балда или Садовский” vs Спис., kr. “Sadovska” TkRI, kr. “Sadovskaja” 1784. g. Zeps 439, = *Sadàuka* ap 1968?, = “Sadovka” sc. tag. Riebiņu pag Lģia 2011 [< 3 mājas, Latc 2007, 274]?, sal. *Baĺde* E II 172), “Sadovski” vs tag. Rožupes pag Lģia 2017: < uzv.? Sal. Liet. vv *Sadauskaĩ* c Molētu r. Ladms 270 un liet. uzv. *Sadáuskas* LPŽ II

655, 656, senākie fiksējumi tomēr liek šī vv cilmi saistīt ar po. uzv. *Sadowski*, kas ir arī minētā liet. uzv. pamatā, vai tās pašas cilmes kr. uzv. *Садовский*, skat. LPŽ II 655, 656. Sal. arī s.v. Sada-.

***Saderība*** mā Skaistā (izr.: sadareîba) 1962, *Saderîbas- uřna* kp vieta Codē (// – *aplis*, Jumpravmuižas kapos, "šeit glabāti tikai tīrasiņu ļaudis, pēdējais apglabāts 1912. gadā") 1967: *saderība* 1) 'die Verträglichkeit (saticība, saticīgums)'; 2) 'die Übereinstimmung; der Zusammenhang (saskaņa, atbilstība)'; 3) 'der Vertrag; das Verlöbnis (līgums, nolīgums; saderināšanās)' ME III 610.

**Sadi**, skat. s.v. Sada-.

**S'ä·d'iba** pļ Pustiņā (kr., Zareniškos c) 1962, S'ä·d'iby pļ Piedrujā (kr., Saveņecā c, Indras cp) 1962: sal. bkr. *сядзіба* 'усадьба (zemniekmāja, muiža)', Bkr. vv *Сядзіба* la vairākos r. МіБ 233, *Садзьба* la Minskas r. МіБ 215, liet. *sodýba* 'lauku mājas (sēta), viensēta', Liet. vv *Sodýbos upẽlis* u, *Sodýbų upẽlis* u Lhež 310, *Sodýba* c Traķu r., *Sodýbos* c Prienu r. Ladms 285.

"**Sadiķi**" z Durbē E II 39, *Saduķi* z Aknīstē E II 48 (mā ciemā, te arī uzv. *Saduks*, retumis sakot *Sadiķis*, baznīcgrāmatā "Sadikke" Fil. mat. 38, *Sadiķi* māja ciemā, vienas no Smeķerstānu mājām, te arī Sadiķu- kalns, U V 275, 276, "Saduķi" // "Saduki" vs Lģia 2017): la. uzv. *Sadiks*, *Saduks*. Sal. Bkr. vv *Садзіхі* la Vitebskas r. МіБ 215?

"**Sadinka**" u Aiviekstē (kr., > l. Aiviekstē u) TkRI Zeps 439: kr. *ссадинка* 'neliela rēta, nobrāzums'?

"**Sadiš**" ez Izvaltā (kr.) TkRI Zeps 439.

"**Sadlu-**", skat. s.v. *Sẹdli*.

"**Sadniki**" z Skrudalienā E II 54 (1811. g. r. l. U V 308, Sadņiki U V 307, "Sadņiki" // of. "Sadnieki" vc. tag. Tabores pag Latc 2007, 122 [Lģia 2011]): kr. *всадник* 'jātnieks'? Sal. arī s.v. Sada-.

"**Sadnieki**", Sadņiki, skat. s.v. "Sadniki".

**Sa·dok**, Sa·doki, Sadoks, Sa·dovaja(-), skat. s.v. Sada-.

"**Sadoviča-** pussala" Robežniekos (// "Zimņik", Ormijas ezera DA galā) Kovaļevska 1997, 81: uzv. *Sadovičs*.

**Sa·dovka,** skat. s.v. Sada-.

"**Sadovka**", "Sadovska", "Sadovskaja", "Sadovski", skat. s.v. *Sadàuski*.

**Sa·dovščiki** mā Baltinavā (// *Krùmi*, Adumavā c) 1974: kr. apv. *садовщик* 'dārznieks' Даль IV 129. Sal. s.v. Sada-, – *Sàds*.

**Sadovu-**, skat. s.v. Sada-.

"**Saduki**", *Saduķi*, skat. s.v. "Sadiķi".

***Sadum̂s*** zv Engurē 1959, *Aiz-klaņu- sadums* laivu novietne Dundagā (Aizklaņos c) Laumane 1996, 74, *Anču- sadums* laivu novietne Engurē (sal. *Aṅči* z turpat) Laumane 1996, 63, *Bẹ̄rz-ciema- sadums* laivu novietne

Engurē (Bērzciemā, "tam visai maz līdzības ar citu ciemu sadumiem, piekraste ļoti sekla, tur ierīkotas arī vabas – simt vai divsimt metrus no krasta, lai slapji tīkli nav jānes malā") Laumane 1996, 64 k, *Burliņ-sadums* laivu novietne Nogalē (Kaltenē c; sal. *Burliņi* z Nogalē) Laumane 1996, 68, *Caũr-nãša- sadums* laivu novietne Nogalē vai Upesgrīvā (Kaltenē c, c ziemeļgals pieder Nogalei, dienvidgals – Upesgrīvai) Laumane 1996, 68, 66, *Dimba- sadums* laivu novietne Nogalē (Kaltenē c) Laumane 1996, 68, *Ẽva(r)šu- sadums* laivu novietne Dundagā (Melnsilā c) Laumane 1996, 73, *Gaũš-sadums* laivu novietne Nogalē vai Upesgrīvā (Kaltenē c) Laumane 1996, 68, *Grĩnpukala- sadums* laivu novietne Dundagā (Ģipkā c) Laumane 1996, 71, *Ģipkas- sadums* laivu novietne Dundagā (Ģipkā c, "mums bi liẽls sadums") Laumane 1996, 71, *Kalẽtenes- sadums* laivu novietne Nogalē (Kaltenē c) Laumane 1996, 68, *Kaũl-sadums* laivu novietne Upesgrīvā (// *Kaũla- sadums*, Kaltenē c) Laumane 1996, 68, *Klãva- sadums* laivu novietne Dundagā (Ģipkā c) Laumane 1996, 71, *Kraļẽ-sadums* laivu novietne Engurē (// *Kraļu- sadums*, pamatā senākais ciema nos.) Laumane 1996, 62 (Kraļẽ-sadums, sal. Kraļ-ciems me, Lvv $I_2$ 121), *Ķīķa- sadums* laivu novietne Lubezerē (Rojā c) Laumane 1996, 69, *Lepstu- sadums* laivu novietne Engurē (Bērzciemā, "te ir kādi 10 jūras zvejnieki. Viņiem pieder arī dižvads. Ar to viņi zvejo ne vien jūrā, bet arī ezerā, sevišķi ziemas laikā, .. vabu rindas iet labu gabalu jūrā, kur beidzas lielie krastmalas akmeņi, tur arī piesietas zvejlaivas, jo līdz sausumam tās tikpat kā neiespējami izvilkt") Laumane 1996, 64, *Ļakas- sadums* laivu novietne Mērsragā ("tai Ļaklîkume [lī, zv], tur mums bi sadums") Laumane 1996, 64, 299, *Mȩlẽl-sila- sadums* laivu novietne Dundagā (Melnsilā c) Laumane 1996, 73, *Muļẽķes- sadums* laivu novietne Dundagā (Ģipkā c) Laumane 1996, 71, 72, *Plaûcak-sadums* laivu novietne Dundagā (// *Plaûčak-*, Purciemā) Laumane 1996, 72, *Pur(s)-ciema- sadums* laivu novietne Dundagā (Purciemā) Laumane 1996, 72, *Raga- sadums* laivu novietne Mērsragā (pie bākas) Laumane 1996, 64, *Ruõjas- sadums* laivu novietne Lubezerē (Rojā c, "Ruõjā sadums bij upē, bet tad jau upē bi sȩklâks") Laumane 1996, 69, *Sẽnes- sadums* laivu novietne Dundagā (Ģipkā c) Laumane 1996, 71, *Suslu- sadums* †laivu novietne Engurē Laumane 1996, 63, *Upes- sadums* laivu novietne Mērsragā (atradies pie ostas – Mērsraga kanāla ietekas jūrā, kanālu šeit sauc par upi) Laumane 1996, 64, *Ušu-sadums* laivu novietne Dundagā (// *Uš-sadums*, Ušos c) Laumane 1996, 75, *Uôzliņ-sadums* laivu novietne Dundagā (Purciemā) Laumane 1996, 72, *Žulniek-sadums* laivu novietne Nogalē (// *Žuļļak-ciema- sadums*, Kaltenē c) Laumane 1996, 68, *Sadumi* z Engurē E II 110 (Sadum U IV 185, Sadum[i] †z 1959, Rideļos pgd, 1962, " " vs Sēmē Lģia 2011), Sadum mā Mērsragā (pie mājas bijusi vieta, kur piestāj laivas) 1973 (= "Sadumi" vs tag. Ķūļciema pag

Lģia 2011?), *Sadumi* z Zentenē B E II 126 (= *Sadumi* z Engurē E II 110?), Sadum$^{u-}$ puŕs pu Engurē 1959 ("Sadumu purws" B U IV 185): *sadums* 'eine Haltestelle für Fischerböte am Strande (laivu piestātne jūras malā)' Nogalē < līb. *sadamǭ* [Kurzemes līb. *ǭ* < **ā*] 'Hafen (osta)' (: ig. *sadam* 'Landungsplatz (kuģu piestātne)') ME III 616; *sẹdums* (Rīgas līča Kurzemes piekrastē arī *sadums*) 'jūras līcis; vieta piekrastē, kur zvejnieki, atgriežoties no zvejas, sabrauc vienkopus laivas un žāvē tīklus; valgums' LLVV VII$_1$ 370; vārds aizgūts no Baltijas somu valodām: sal. līb. *sadàm*, *sadà-mǭ* 'osta' [Kett. 351, 352], ig. *sadam* 'ūdenskritums, krāce; piestātne, krautuve; osta', *sadamus* 'upes grīva' [Wied. 995], sal. arī somu *satama* [Thom. 278, ME III 616, Zeps 178, Mäg. VIII 2663] Laumane 1996, 21; skat. arī Laumane 1987, 85, 86.

***Sadùrtnis*** la Šķaunē (Šuškovas cp Meikšānos c) 1963: *saduŕt* 1) 'zusammenstecken, zustecken (saspraust kopā, aizspraust ciet)'; 2) 'zusammenstecken, in Berührung bringen (salikt kopā)' ME III 617?

**Sa·fo:ņiški** zv Sventē (Sventes ezera A pusē, iepretī sēklim Suhaja meļ, < uzv., tur esot dzīvojis "staravers" Safoniška) 1960: < uzv., sal. kr. uzv. *Сафонов*.

**Safranova** z Salienā (// Šafranova) 1960 ("Schafranowa" sādža Sīķelē pgd U V 306), Safronòuka c Baltinavā (// Sapronòuka) 1957 (Safronovka 1969 [" " formāli apstiprināts c, daļēji izzudis, Lģia 2011, un "Sapronaukas-" // "Sapronovkas- pūrs" pu Lģia 2017], "Sofranovka" mu Dzeive 119, 14, "Safranauka" vs Gauros LAģš Zeps 439), Safrõnovi z Piņķos (Babītes cp, < saimn. uzv.) 1969, "Safronovo" vs Pustiņā, LAģš Zeps 439: < uzv. *Safronovs*, kr. uzv. *Сафронов*. Sal. Bkr. vv *Сапронава* neap Vitebskas r. МіБ 217.

"**Saga** kalns" Vērgalē (un "Tſchukſchu ſaga lauks") B U IV 108, 109 k (ar *Z*-, sal. Zaģs mžs Vērgalē U IV 108?).

"**Sagalistarra**" la Dundagā B U IV 259: lībisks vv, sal. līb. *sa'ggõld* 'bieži' + *tarā* 'dārzs, pagalms'?

"**Saggat** purw pļawa" pļ Popē B U IV 279 k, "Sagatneek" mz Sarkanmuižā B U IV 282 (ar *Z*- resp. *Ž*-?).

"**Sagenmeſchs**" me Dundagā B U IV 258 k (ar *Z*-?).

"**Saggil** pļawa" pļ Popē B U IV 279 k: sal. līb. *sa'ggõld* 'bieži'?

"**Sagolnas**- pusmuiža" Viļānos LAģš Zeps 439 k.

***Sahalīna*** pļ Lenčos (pie Lauru mājām) 1963, "Sahalīna" pu Ancē Lģia 2011, *Sahalīna* puss Liepājā 1984 ("Sahalinas- pussala" CpDz II 394), tīrumi Kastrānē (piederējuši vairākām saimniecībām, bet nav saistīti ar pārējo zemi) 1953, *Sahalína* vieta dārzā Kurcumā (Medumu cp, dārza vidū saauguši meža koki, kuru vidū vēl ir dažas ābeles) 1960, Sahalins †c, †z Sventē (iesauka, // Saka·ļin // Saha·lìn // Suhalina // Bòr, agrāk *Pùrņiki* †c, tagad *Kraukļi* z,

*Briežu-sala* z, "iesauku Saha·lìn Purņikiem †c esot devis katoļu ksendzs Tumaševics, kas, vākdams nodevas, šai nabadzīgajā, nomaļajā ciemā nekā neesot varējis dabūt; tad viņš pateicis, ka uz to Sahalinu vairs nebraukšot") R. Gr. 1960 ("Sachaļina" z U V 311), "Sahalīns" la Rundālē U V 254, "Sahaļina" ezera līcis Asūnē (iesauka) Lģia 2011 (sekls lī L. Asūnes ezerā, starp Asūnīcas ieteku un izteku, iesauka, un pļ, ganības, M. Jolzā, 1 km uz R no Asūnes, Asūnes–Fermas ceļa kr. pusē, nos. radies kolhozu laikos, iesauka, Kovaļevska 1997, 77, 143), "Sahalīnes- dīķis" Kalnciemā Lģia 2017, Sá:halìn-sålas Liezērē (purvā) 1960: Krievijas vv *Sahalīna*. Skat. arī s.v. Sakal'ìnc.

"**Sacharowitz**" [ar *S*- vai *Z*-?] z Dvietē 1858. g. r. l. U V 288 (n 1974): < uzv.

"**Sachorinka**" z Raudā 1858. g. r. l. U V 309 (ar Z-, sal. *Zagorinka* z U V 308?).

"**Sahužki**", skat. s.v. *Sâpuškas*.

"**Saibana**- lauks" Krustpilī B E II 169: sal. kr. apv. *сабан* 'īpašs krievu arkla veids' Даль IV 126??

"**Saida**" u Liepnā Pag. apr. 637 (Konv. XII 24155, CpDz I 272, // "Saidupe", > l. Liepnā u Alūksnes r., Lup IV 4 [Lģia 2011], kr. "Sajdenka" u Zeps 440), *Sàides* c Liepnā E II 178 (*Saides* 1969, 1972, "Saides" sc. Lģia 2011 [Latc 2007, 58], "Saidi" LAģš, kr. "Saidi" 1792. g., kr. "Sajdenec" TkRI, kr. "Sajdiny" TkRI, kr. "Svidini" 1784. g., po. "Saydowo" 1765. g. Zeps 440), *Saidi* c Zvirgzdenē E II 181 (*Soidi*, ar -oi- < -*ai*-? J.E., "Soidy" A. Br., "Soidi" LAģš, kr. "Sojdy" TkRI un Спис. ["pri oz. Samajse" 1784. g.] Zeps 468, te arī Sòidu- azars ez A. Br. 1975 ["Soidi" ez Pag. apr. 624, "Soiduezers" LAģš, kr. "oz. Sojdy" TkRI un Спис. ["pri oz. Samajse" 1784. g.], sal. uzv. *Soida*, Zeps 468 k]), *Sàidu*- kapi Liepnā (un – pļavas, – priedes †me, krūmājs, pie Saidēm c) 1972, Sàidanoņka la Šķilbēnos 1962, "Saidanovka" neapdzīvota vs tag. Lazdulejas pag (Orlovā c) Lģia 2017, Saideni mā Šķilbēnos (Medņevas cp) 1974 ("Saidans" vs LAģš Zeps 440). Iespējams, no dienvidigauņu *soine*, ģen. *soidsõ* 'purvains', sal. Ig. vv *Soitsejärv* ez pie Tartu. V.E. Sal. ig. *Saida* ap EKNR 1039, la. uzv. *Saida*, *Saidāns*, *Soida*?

***Sàidera***- pļavas Alūksnē 1972: uzv., sal. ig. uzv. *Seider*?

"**Saikava**" mc. tag. Praulienā Lģia 2011 (Latc 2007, 254, sal. *Sàikavas*- muiža Saikavā), vs Atašienē LAģš Zeps 440, *Sàikava* z Saikavā E I 27, "Saikava" mu Saikavā skat. *Sàikavas*- muiža, "Vec-saikava" vc. tag. Praulienā Latc 2007, 254 (†pusmu Pededze 88, "Saikow" pusmu 1782. g. [BHO II 537], "Saickow" pusmu 1816. g. Ļaudonas muižā LVVA 199.1.236.), *Sàikavas*- iela Rīgā 1977 ("Saikavas-", no 19. gs. 80. gadu beigām līdz 1923. g. "Vjazmaz iela", vācu okupācijas laikā v. "Friedrichswalder Strasse"

www 2016), *Sàikavas-* kapsēta Saikavā (izr.: sàikovas-) 1960, *Sàikavas-* muiža Saikavā E I 28 ("Saikavas- muiža", v. "Friedrichswald", Konv. XIV 28062, "Saikavas- muiža" Pag. apr. 257, "Jaun-saikava" †mu Pededze 88, "Saikava", v. "Friedrichswald" BHO II 176), – pagasts E I 27 ("Saikavas- pagasts" Pededze 88 [v. "Friedrichswald", kr. "Сайкауская" Pag. apr. 256 k]), "Vec-saikavas- senkapi" Praulienā (// "Kapu-kalnu- senkapi", pie bij. Vecsaikavas kroga, Vecsaikavā, pie Kapukalniem, arheoloģ. piemineklis) Avotiņa 1999, 233, *Saîkavi* mā Tilžā 1980, *sàikavieši* pgļ Saikavā E I 27, "Saikovo" c Piedrujā E II 171 (Sai·kovo, Indras cp, 10 vs, 1962, "Saikova" c Indrā Zeps 440 [†sādža Indrā Kovaļevska 1997, 160], "Saikovo" 2 c LAģš, kr. "Sajkova" TkRI Zeps 440, kr. "Сайково" Спис.; te arī "Saikovas- purvs" Pag. apr. 567): sal. Ig. vv *Saikova* c un *Saika* [2 × c Veru novadā, vv cilme varētu būt slāviska, sal. kr. *зайка* 'zaķītis' EKNR 586]?? Latgales vv sal. ar kr. uzv. *Сайков*.

"**Saike**", skat. s.v. "Saķis".

***Saîmas*** js Pālē (Ārciemā c) 1957, js Pērkonē 1972: sal. s.v. – *ƒaime*? Pāles vv sal. arī ar ig. pv. *Saima* Seppo 1994, 110 vai ig. *sõim* 'sile'?

"Lejas ***ƒaime***" pusmu Bēnē (1811. g. r. l., Cirolē pgd) U V 467, *Sàimes-* dierva la Bērzgalē 1956, Saîmes- ìeleļs pļ Dūrē (Līvēs z, "lēzena pļavas dobīte, 1 ha lielumā, liela zāle, var sapļaut 10 gubu siena; te agrāk saimei nesuši pusdienas") 1961, *Saĩmes-* kalns Jaunpiebalgā (Mazvieķos ap) 1971, *Sàimes-* kalns Rēznā (izr.: sàim'is', Ladušos c) 1956, – *liekne* pļ Ozolainē (izr.: sàim'is'- l'ìkn'ę) 1956, "Saimes- placis" pļ Veļķos p, *Saĩmes-* pļava Jaunpiebalgā (Ķieģeļceplī ap) 1971, *Sàimes-* pļava Makašēnos (izr.: sàim'is', Kaulačos c) 1956, pļ Maltā (izr.: sàim'is', Silmalā c) 1956, pļ Nautrēnos (izr.: sàim'is', 5 ×: Laizānos c, Mikitānos c, Rasnupļos c, Smiļktinē c, Žogotās c) 1970, pļ Vecpiebalgā (slapja, staigna pļava Aļmos z, kalni visapkārt, vidū lielceļš) 1949 (= pļ Inešu cp, pie Čolēniem z, 1970?), pļ Vidsmuižā (izr.: sàim'is') 1953, *Sàimes-* pļavas Barkavā (izr.: sàim'is'- pļovys, "agrāk tur vecajai sādžai visiem kopā bijušas pļavas") 1962, – pļaveņa pļ Preiļos (izr.: sàim'is', "pļaujas laikā sādžas pļāvēji tur izskatījušies kā vienas saimes ļaudis") 1940, "Saimes- purvs" pļ Biržos U V 318 (n 1961), "Saimis- tīrums" la Viļānos PDzZi, "Saimes" vs Mērdzenē Lģia 2011;

*Sàimenīca* s mežā Barkavā (izr.: sàim'en'eîca) 1981, *Saîmenieku- damb̃is* ce vai dambis? Sakā (Grīņu rezervātā) 1984, "Saiminieckh" †z Biksēres muižā VAR III 1216, *Saîmniêks* koks Sakā (un *Saîmniêce* koks, "Stâdu mešš [-žs]. tuî stãu divi kuôki – Saîmniêks un Saîmniêce") NSLA 141, *Saîmnieka- Viîpnieki* z Klosterē (tā sauc, lai atšķirtu no *Viîpniekiem* // *Kaĵna- Viîpniekiem* js) 1958, "Saimneek" z Aizupē (// "Gohting") 1850. g. r. l. U IV 175, "Saimnieki" vs tag. Ūdrīšu pag Lģia 2017, "Jaun-saimnieki" sc. tag. Dekšāres pag (literariz.,

of., // "Jaun-saimnīki", un "Otrie- Jaun-saimnīki" // literariz., of. "Jaun-saimnieki 2" // latg. "Ūtrī- Jaun-saimnīki" sc.) Latc 2007, 299, sc. tag. Ozolmuižas pag (literariz., of., // "Jaun-saimnīki") Latc 2007, 320, sc. Preiļos (// latg. "Jaun-saimnīki" // "Preiļu- muižas- Jaun-saimnīki") Latc 2007, 271, *Jaûn-saîmnieki* js Durbē 1964, *Jaũn-saimnîeki* z Rucavā U IV 98 (tagad *Ruõlavi* 1972), Joûn-saîmniêk †z Zirās 1963 ("Jaunsaimnek" z Dzirās 1850. g. r. l. U IV 262), "Strūžānu- Jaun-saimnieki" sc. Gaigalavā (kļūdaini, of., // "Strūžānu- Jaun-saimnīki" // "Strūžanu- Jaun-saimnīki") Latc 2007, 304, *Kalej-sáimnieki* z Skaistkalnē U V 263 k (Kalèi̯-sàimnieki 1967), *Kalej-saîmnieki* z Virbos (tagad *Kalêji*, Jaunpagasta cp) 1962, *Lauk-saimnieki* z Dzērbenē 1972, *Laũk-sàimnieki* †mz Ērgļos (// *Ruñdẽlītis*) 1977, *Laũk-saîmnieki* js Virbos (Sabilē, nosaukuma motivācija: savulaik "piešķirti lauksaimniecības biedrībai") 1962, "Maz-saimnieki" vs tag. Aronas pag Lǧia 2017, *Maz-saîmnîeki* pgd Skrundā U IV 157, *Piẽn-saîmnieki* mā Krimuldā (Raganā c, bijis *Raganas*- kruogs, tagad te pienotava) 1968 ("Krimuldas-pienotava", tagad te viesnīca "Raganu- ligzda" // "Raganas- ligzda", www 2016), *Pien-saimnieki* js Ziemerī ("tur, pašā Māriņkalna [ap] centrā, ceļa malā, ir krejotava") 1976, *Sàimnieku*- pļava Meirānos (Indrānu cp) 1980, Saînik-gruñts pļ Puzē (plocis ['purvaina pļava'? skat. ME III 363, 364]) U IV 271 (Saîmn'ik- gruñt †pļ Ugāles cp 1963), "Saimnīk-kolns" ka Viļānos (Pastaru sādžā) PDzZi, *Sàimnìek*-pļavas Raunā (pie Lubūžiem z, saimnieki pļāva) 1974, Nabag-saîmnik- pļâv †pļ Ancē (Virpē c, pagasta pļava, dalīta tiem, kam pašiem pļavu nebijis) 1964, Vẹc-saîmniêk- pļâv pļ Ēdolē 1963, *Saimniecẹ̄ni* z Liepkalnē (Ozoliešos pgd) E I 18 (1959, 1981, "Saimneezehn" 1826. g. Ozolu muižā LVVA 199.1.322.), *Dīķ-saimniecība* mā Rudbāržos 1966, *Saimniecības*- dīķis Strutelē 1980, *Sàimniecības*- dīķi Priekulē (dīķi savienoti ķēdē, atsevišķu nosaukumu nav, numurēti pēc kārtas) 1976: *sàime* 'das Hausgesinde; die Familie' ME III 635, *sàimenieks*, *sàimniẽks*, *sàimniẽce*, *sàimenīca* 'der Wirt, der Hausherr; die Wirtin, die Hausfrau' ME III 635, 636, *sàimniẽcība* 'die Wirtschaft, die Haushaltung; der Hausvorstand' ME III 635; sal. Liet. vv *Šeimynìškiai* c Anīkščū, Raseiņu r. u. c. Ladms 301.

***Saîņi*** z Mālupē (tagad Bejā) 1949 (*Saĺ̂ņi* z Mālupē E I 80 kļūda?; te, tag. Malienas pag, arī "Saiņu- pļavas" Lǧia 2011), "Sainine" z Alūksnes pilsmuižā VAR III 849: *sàinis* 'etwas Zusammengebundenes; ein Bündel, Packen' ME III 636, EH II 413? Sal. arī līb. *sài̯na* 'Wand (siena)' [Salacas līb. *sain*, ǧen. *saini* Winkler, Pajusalu 2009, 171] Kett. 352??

"**Saipe**" mžs Liepnā CK Zeps 440, *Sàipīte* u Bērzpilī (izr.: sàip'eît'ä, > Piestiņā u, maza upīte, tek gar Stirniekiem c) 1969 ("Saipīte" Pededze 74 [> l. Pīsteņā u, LAǧš Zeps 440], Rugājos, tek pa Žeiveniekiem c, 1974, "Saipīte" // "Staipīte", > kr. Palaciņā u Balvu r., 12 km gara, Lup IV 4,

kr. "Sajpetja" // "Sajpita" Спис. Zeps 440, kr. "rečka Sajpita" 1784. g. Zeps 440, "Saipeite" tag. Lazdukalna pag Lģia 2017), *Sàipītes- kalniņš* la Bērzpilī (izr.: sàip'eît'is'- kal'n'en'č, Kareļos c, un – *līcis* pļ Kareļos c, – *mala* 2 × pļ, Saipetniekos c un Stirniekos c gar Saipīti u) 1969, *Sàipetnieki* c Bērzpilī E II 177 (*Saîpetnìki* 1957 [Lieparu cp, 1969, "Saipetnīki" Tvd 2017], "Saipetnieki" LAģš, kr. "Sajpetniki" Спис., kr. "Sajpitniki" [TkRI], upes "Sajpita" kr. krastā, 1784. g. Zeps 440, "Saipetnīki" // "Saipetnieki" sc. tag. Lazdukalna pag Lģia 2011 [Latc 2007, 71]). Sal ig. *sapp*, ģen. *sapi* 'žults, arī halo, arī mēness dārziņš' vai *sopp*, ģen. *sopi* 'nostūris'?? V.E.

"**Saire**" z Salgalē (Biļļu muižā pgd) 1811. g. r. l. U V 408.

"**Saisenieki**" ap Līksnā (// "Audzeri") LAģš Zeps 26.

***Saites***- iela Rīgā (Jāņavārtos) 1977 (" ", kopš 1955. g., RINR 139): *saĩte* 'das Band, die Fessel, die Schnur' ME III 637.

***Saivas***- iela Rīgā (Mangaļsalā, ļoti īsa ieliņa, kurā "praktiski nav nevienas mājas") 1977 (" " †ie, bija kopš 1961. g., RINR 139), *Saivas* mā Inčukalnā (Vangažos c) 1965 (" " vs Lģia 2017), *Saĩvas* z Kosā (atdalītas no Bèigužēniem z, Skujenes cp) 1971, "Saivas" vs Olainē Lģia 2017, "Saiviņas" vs Skultē (Vārzās c) Lģia 2017: *saiva* 'der Garnflusch; eine Netznadel od. Gabel zum Netzstricken (dzijas kušķis; adata vai dakšiņa tīklu siešanai)' ME III 638.

**Saiẽšanas**- damb̃is ce Upesgrīvā (meža ce ar grāvjiem malās, "tùr saiẽt mešsâ:rg ruôbežs kuõpę") 1962, *Saìešanas*- nams †mā Jaunpiebalgā (Jēcos c) 1970, *Saiešanas*- nams Rozēnos (// *Lūgšanu-*, "Ulmaņa laikos ērģeles bija", vecā skola, pretī Rozēnu tag. skolai) 1948, Čaksteņu- saîšanas- mùoja mā Zeltiņos 1961, *Laĩviņu- saiẽšanas- kamb̃aris* †mā Raunā (// *Laĩvînu-* // *Dzìedamàis- kamb̃aris*, Laiviņos z bijis puišu saiešanas nams) 1974, *Spalvu-saiešanas*- nams Vecgulbenē (?) 1973, *Saiešanās*- birzs Beļavā (agrāk tur bijis saiešanās nams, kur lūguši Dievu) 1974, *Saiešanās*- nams †z Druvienā (// *Hernhūtiešu- lūgšanas*- māja, bijusi Tirziešu mājā) p 1965: *saiešana* 'sapulce, sanāksme (parasti reliģiska)' LLVV $VII_1$ 106, *saiešanu kambaris*, *saiešanas māja*, *saiešanas nams* 'das Bethaus der Herrnhuter (hernhūtiešu lūgšanu nams)'; *saiešanâs* 'die Begegnung, das Zusammentreffen, der Verkehr; die Übereinstimmung (satikšanās, saiešanās; saskaņa)', < *saiet* ME III 639.

***Sajaki*** z Lādē E I 96 k (// *Sajaks* 1958, = "Sajackh" †z Liepupes muižā VAR II 312 vai "Sajackh" z Limbažu muižā VAR II 334, "Sajack" Lādes muižā 1826. g. LVVA 199.1.227.), pļ Lādē (izr.: sajak, tagad Nabē, Empaga z robežās pretī Sajakiem z) 1957: ig. *saiake* 'smalkmaizīte', demin. no *sai* 'baltmaize'? Sal. arī Ig. vv *Saia* c un vairāki mājvārdi, kuru pamatā, domājams, pv. *Jesaja* EKNR 585, 586?

“**Sajdenec**”, “Sajdenka”, “Sajdiny”, “Saydowo”, skat. s.v. “Saida”.

“**ſajeſerʒi**” z Kaplavā (Varnavičos pgd) 1811. un 1826. g. r. l. [?] U V 284 (ar *Z*-? *Zajezerci*? Vietvārda motivācijas ziņā sal. “Aizezere” c tag. Ilzeskalna pag un tag. Vīksnas pag Latc 2007, 383.).

“**Sajga**”, skat. s.v. “Seiga”.

“**Sajkova**”, skat. s.v. “Saikava”.

“**Sajkovaša**”, “Sajkoviši”, skat. s.v. *Sàukavieši*.

“**Sajmikova**” ap Aulejā (kr., // “Saminikova”, pie ezera “Terpa”) 1784. g. Zeps 440.

“**Sajontz**” z Pilskalnē (Kanicpolē pgd) 1826. g. r. l. U V 298 (n 1962) (ar *Z*-? Sal. po. *zając* ‘zaķis’).

“**Sajpetja**”, “Sajpetniki”, “Sajpita”, “Sajpitniki”, skat. s.v. “Saipe”.

“**Sajusms**- purs” pu Stendē (pie Dambīšiem z) Draviņš 1935, 273: *sajūsma* ‘die Stimmung; das Entzücken, die Freude’ ME III 642? vai < *sajust* ‘fühlen, empfinden..’ ME III 641?

***Saka*** ap Sakā (senāk *Upes-muiža*, Durbes u un Tebras u satekā; un †mu [skat. *Sakas*- muiža]) 1984 (“ ” vc. Lģia 2011 [Latc 2007, 208], lat. “Saceze” jeb “Saccze” 1230. g., lat. “Sakka”, v. “Sacke” 1253. g., v. “Sackenhausen” 19. gs. beigās, BGr. 218, 419), dz. sta posmā Liepāja–Ventspils 1962 (“ ” // “Sakas- stacija” †sta Sakā Lģia 2011), “Saka” u > Daugavā u (atteka) Brīv. Daug. 260 k (Ābeļos U V 349, Daugavas atzars pie Jēkabpils Konv. XXI 41229 [Zemgale 130], Daugavas kr. sānupe Jēkabpils r., lejpus Jēkabpils, 7 km gara; kr. pietekas: Pelīte u, Ziemeļsusēja u, Rudzaite u, Lup IV 4, “Sakkā” (lok.) LA 1825, 26), *Saka* u > jūrā (rodas, satekot Tebrai un Durbei) E II 159 (1958, “Sakkes” (ģen.?) “jeb Dohrbes- uppes (ģen.), kas.. zeļļahs ne tahli no Leiſchu rohbeſcheem..”, LA 1825, 26, “Saka” > jūrā pie Pāvilostas, // “Sakas- upe”, CpDz II 283, 414 [u Kurzemē, “vietējībā Sveķu upe”, Konv. III 6086, Lģia 2011], “Saka”, Tebras u un Durbes u koptekupe Liepājas r., > Baltijas jūrā; 6 km gara, Lup IV 4, *Sakas*- upe Sakā, “Duõrbes un Tebras upes savienojums”, U IV 57), *Egļu- Saka* purva mala Garozā (Sidrabenes cp, “te dzīvojis večuks, kas taisījis sakas”) 1967, Up-sak valks Piltenē (un “Upſak” pļ B) U IV 268 (pļ, valks, Karalciemā pgd, 1963);

*Sakas*- baznīca Sakā U IV 57 k (1973, *Sakas-lejas*- baznīca 1958), *Sakas- beņķis* zv Sakā (// *Beņķis*, Pāvilostā, neliela zv 414. zvejas kvadrātā) Laumane 1996, 202, – ezers Rozēnos (*Sokas- // Kodaju- // Kapzemes-*) 1975 (“Sakas- ezers” // “Kodaja- ezers” Konv. XVIII 36765, “Sokka- ezers” p 1940, “Sokas-” // “Soka-” // “Sokka-” // “Kodaja-” // “Kodoja-” // “Kodu- ezers” Limbažu r. Z, Staiceles pc, pie Igaunijas robežas, Kapzemes purvā, 94 ha, Lūn V 26 k [// “Kodaj-ezers” // “Sakas- ezers” (kļūdaini) tag. Staiceles pag Lģia 2017]; sal. *Sači* †mā un *Saču*- purvs Rozēnos s.v.

*Sacis*), *Sakas- galnîek* pgd Ziemupē (// *Ĩvanîd*(*e*)) U IV 65 (*sakas- galniêki* pgļ, Vērgales cp, gar Sakas robežu, 1964), – kalns Blīdenē (Pilsblīdenes Jaûnās muĩžas †pusmu laukos) 1953 (“ ” U V 469), – kapi Sakā 1973, – kruogs †kr 1973 (kr U IV 57 k, iespējams, // *Lejas*- krogs 1958), – *ķiẽģeļu*- ceplis †ceplis Sakā (// – *stiẽģeļu*- ceplis // – *ķiẽģeļu*- fabrĩka, tagad sudrablapsu audzētava) 1958 (– stĩeģeļu- cepls U IV 57), – *leja* ap Sakā 1984 (le, ieplaka pie Sakas upes, kurā atrodas kādreizējā Sakas pagasta centrs, un pgd, Sakas ielejā, ap Sakas baznīcu, 1958, *Sakaleja*, senāks Pāvilostas ap nos., 1702. g. kartē “Sakenmünde”, t. i., ‘Sakas grīva’, Laumane 1996, 95, “Sakas-leja” // “Pāvilosta” c CpDz II 414 [ciema daļa Lģia 2011]), *Sakas-lejas*- baznīca Sakā skat. *Sakas*- baznīca, *Sakas-lejas*- draudze Sakā (aptver Sakas pagastu un Pāvilostu) 1958 (“ ” Konv. XIX 37234), “Sakas-lejas- osta” Pāvilostā CpDz II 283 (// “Sakas- osta” // “Āķa- gals”, vēlāk “Pāvilosta”, p 1967, “Sakas-osta” ap p 1966), *Sakas*- muiža Sakā U IV 57 k (“ ”, v. “Sackenhausen” Konv. XIV 28079, n 1959, n 1973, = *Pilŝ*- *muĩža* // *Sakas*- *Pilŝ* mu E II 21), – pagasts E II 21 (U IV 57, “ ” CpDz II 283 [Lģia 2011, agrāk “Upes-muižas- pagasts”, v. “Bächhof”, kr. “Бехгофская”, Pag. apr. 321]), – parks Sakā (// *Upes-muižas*- parks) 1984, – *Pilŝ* mu Sakā skat. – muiža, “Sakas-pilskalns” Sakā (Tebras un Durbes upju satekā) Aizpute 95 (*saka* ‘sateka’ Kurzeme 12), *Sakas*- *piñkšas* †z Sakā (apm. līdz 1850. gadiem) 1958, – *placis* zv Ventā (Ventspilī, atrodas 466. un 467. zvejas kvadrātā, = zv Pāvilostā, “tas ir aûgšjũrâ, dubļu gruñte”) Laumane 1996, 231 (Sakas- placis zv Sakā NSLA 144), “Sakas- pusmuiža” Stelpē skat. *Saku*- muiža, *Saks-pûosums* pļ Rendā U IV 147 (Saks-puôsums 1962), *Sakas*- skũola Sakā U IV 57, – tilts Blīdenē (“ku iêt uz Večâtniekiem” z, Sakas kalns tālu) 1953, ti Sakā 1973, “Sakas- osta” ap Pāvilostā skat. “Sakas-lejas- osta”, *Sakas*-upe skat. *Saka* u > jūrā, – vējdzirnavas Sakā (// *Miñdes*-) 1958 (*Sakas-Vẽjenes* U IV 58, †dzi 1973, DA no Pāvilostas pils., darbojušās līdz 1952. g., Kurzeme 14, 12);

*Sakas* c Rugājos (izr.: sokas, un līcis, pie Pededzes u) 1962, js Auros (senāk *Saku*- kruogus // *Sudmalu*- kruogus) 1959, js Vadakstē (bij. Saku muižas māja) 1958 (“ ” vs Lģia 2017), *Saku*- dzirnavas Auros (// *Apgulĩtnes*-sudmalas // *Apgulĩdes*- dzirnavas) 1959 (*Apgulĩdes*- sudmãlas U V 385), – kruogus Auros skat. *Sakas* js, – mežs Auros 1959, “Saku- muiža” Auros (// “Sveķu” // “Liel-abguldes-”) CpDz II 18 (1912. g., < īpašn. uzv., // “Liel-abgulde”, v. “Groß-Abgulden” BHO II 5), *Saku*- muiža Stelpē U V 261 k (†mu 1967, “Sakas- pusmuiža” Konv. XX 40593, “Saku- pusmuiža”, < īpašn. uzv., v. “Mißholm” BHO II 395), mu Vadakstē U V 518 k (*Saku*-muiža ap, †mu 1958, “Priedula” vc. // senāk “Saku-muiža” Lģia 2017), *Saku-muižas*- dīķis †dī, la Vadakstē (tagad tur Celmi js mājas) 1958,

– – strauts Vadakstē (> Vadakstē u) 1958 (U V 518, “ ” Lģia 2011), *Saku-* purvs Liepkalnē (netālu no Zaļajiem mā) 1981, “Saku- salas” Bērzpilī LAģš Zeps 441;

*sak-ciêmieši* pgļ Kūdumā p, *Sak-sala* †me Meirānos (izr.: sok-sola, un – *salas-* pļava, – *salas-* šķūnis †šķū, Indrānu cp) 1980, *Sak-upe* str Taurkalnē (tēce, šeit kādreiz tecējusi Iecava u; vecupe mežā, kur Rutku pļava) 1961 (*Sak-upęs-* tę́cęs U V 374), *Sak-upes-* pļava Taurkalnē (“uz Iecavas” u) 1961 (“Sak-upes” pļ B E II 69), “Sak-upes- pļava” Vecumniekos U V 271 (n 1961), *Sak-upęs-* tę́cęs Taurkalnē skat. *Sak-upe* str, *Sak-upes- vęcumi* pļ Taurkalnē U V 375: *saka* II 1) ‘eine Verästelung (sazarojums)’ Varakļānos; ‘die Verästelung eines Stromes od. Flusses (straumes vai upes sazarojums)’ ME III 642; sal. Liet. vv *Šakà* u, *Šãkė* u u. tml. < liet. *šaka* ‘upes, ezera atzarojums’ Lhež 324 un Rr. III 258; sal. arī s.v. *Sace*. Dažos gadījumos (pārsvarā, kur dsk. ģen.) *sakas* II ‘die Kummethölzer..; das Kummet’ ME III 645. Mu un pusmu nos. < īpašn. v. uzv. *Sacken*. Vidzemē, īpaši Igaunijas pierobežā (piem., Rozēnos), iespējams saistījums ar ig. *sakas*, ģen. *sakka* ‘alter Baumstumpf (vecs celms)’ Wied. 998 vai *sokk*, ģen. *soku*, *soka* ‘Bock, Ziegenbock (āzis, auns)’ Wied. 1057?; sal. arī s.v. *Sacis*.

***Saka-*** purvs Lazdonā skat. *Sęka-* purvs s.v. *Sęka-*.

***Sakaînis*** z Mārsnēnos E I 21 (*Sakaîņi* 1963, “Sagkein” †z VAR II 663), Sakaiņi c Preiļos E II 172 (Sakàin'i 1968, latg. “Sakaini” ALatg. 5, 194, “Sakaiņi” LAģš, kr. “Sakajny” TkRI Zeps 440, “Сайканы” Спис., “ ” // latg. “Sakaini” sc. tag. Riebiņu pag Latc 2007, 274 [Lģia 2011]), *Sakaiņi* z Dolē E I 38 (“Sakaiņi” z Baldonē Zemgale 108, “Sakaiņu- mājas” Baldones virsmežniecībā Konv. I 1593, *Sakaĩņi* Daugmalē, Ķekavas cp, 1965, *Sakaîņi* 1965, “Sakaiņi” vs Daugmalē Lģia 2011, “Sackain” 1816. g. Bērzmentes muižā LVVA 199.1.44., “Sakkain” Baldonē 1850. g. r. l. U V 220), “Sakkain” z Vecumniekos (19. gs. vidū) U V 273, *Sakaĩņu- krũmi* ga Daugmalē (Ķekavas cp) 1965, – pilskalns Daugmalē (// *Daũg-males-* // *Tĩču-*, Ķekavas cp, netālu Tīču un Sakaiņu mājas) 1965 (“Sakaiņu-” Baldonē, Baldones–Mencendarbes osu virknē, Baldone 6, “Sakaiņu-” PDzZi, “Sakaiņu- pilskalns” // “Avotiņu-” CpDz I 156, “Sakaiņu- kalns” // “Avotiņu- kalns” pka Baldonē Pag. apr. 15), *Sakaĩņu-* tīrelis pu Daugmalē (// – purs, Ķekavas cp, tuvumā *Sakaiņi* mā) 1965, (*Sakaîņu-* tĩrelis pu Līvē U V 245), “Sakainītis” ez Praulienā (“Kalēju-ezers” // “Čukānu- ezers”, pag DR, Madonas–Atašienes ceļa l. pusē, pirms Mežpīrāgiem z, plat. 2 ha) Avotiņa 1999, 152, “Sakainīši” vs tag. Riebiņu pag (Sakaiņos c) Lģia 2017. Sal. s.v. *Saka*? Sal. arī *saka* I ‘die Sage (teika)’ ME III 642? Sal. arī liet. *sakaĩ* ‘sveķi’?

***Sakakņu-*** *pàlte* pu Mārkalnē 1961.

“**Sackkalaur**”, *Sakalaura-*, skat. s.v. *Saklaũris*.

"**Sakalausk**" z Patkules muižā 1826. g. LVVA 199.1.120: < uzv., sal. la. uzv. *Sakalauskis*, *Sakalovskis* Сталтмане 144, 145, liet. uzv. *Sakaláuskas* LPŽ II 659, skat. arī s.v. *Sakali*.

***Sakali*** z Sniķerē E II 141 (U V 507, †z 1958), *Sakal̂-ęzęrs* pļ Sniķerē 1958 ("Sakaleſars" pu B U V 507). Sal. Liet. vv *Sakalaĩ* c Viļņas r., Kauņas r., Pakrojas r. u. c. Ladms 270, *Sãkalas* u Šiluvā (Raseiņu r.) Lhež 287, liet. *sãkalas* 'piekūns; (diž)vanags'.

**Sakal'ìnc** me Dagdā (bij. Kazimiravas muižā) 1962: skat. s.v. *Sakali* (sal. Liet. vv *Sakalinė* me Taurag̃es r. LKil) vai *Sahalīna*.

**Sakalo̯us**, skat. s.v. *Saklaũris*.

**Saka·ļi̯n,** skat. s.v. *Sahalīna*.

"**Sakarne**", skat. s.v. *Sakārnis*.

**Sakarnijs**- kalns Maltā (izr.: sakàrnyi̯s-, Špēļos c, uz Ozolmuižas robežas) 1956: < kr. *сахарний* 'cukura' vai sal. s.v. *Sakārnis*.

***Sakaŕnis***, "Sakarņa-", *Sakarņi*, "Sakarņu-", skat. s.v. *Sakārnis*.

***Sakars*** z Bīriņos E I 36 (*Sakari*, Vidrižu cp, 1964, "Sakari" vs tag. Vidrižu pag Lg̃ia 2011, "Sackering" VAR I 216, "Sackaring" Krimuldas draudzē 1705. g. Vidz. dr. kr. II 129, "Sakkar" 1826. g. LVVA 199.1.208.), *Sakara- sala* la Karvā (izr.: sokara, Alsviķa cp) 1961, *Sakari* z Kazdangā E II 16 (U IV 39, bij. muižas kalpu māja, 1958, " " vs Lg̃ia 2011), z Nogalē E II 118 (Kaltenē, Rojas cp, 1973, Sakar U IV 212, " " mā Lubezerē Kurzeme 176), "Sakari" vs Rendā Lg̃ia 2011, Sakàr js Upesgrīvā (Mērsraga cp) 1962, *Sakari* z Valtaiķos E II 23 (U IV 63, js Laidu cp 1966, "Sacker" 1850., 1857. g. r. l. U IV 65, " " vs tag. Laidu pag Lg̃ia 2011), *Sakaru-* bĩrze me Kazdangā 1958 (– bĩerze U IV 40, = "Sakaru- mežs" Lg̃ia 2017?), – iela Rīgā 1983, – kapi Kazdangā U IV 41 k (// *Lemešu-* 1958), kp Valtaiķos (// Piles-kapi) U IV 64 k (" " tag. Laidu pag Lg̃ia 2017), "Sakker Dauſin" z Ļaudonas muižā (1782., 1816. g., "Sakker Dauſing" 1795. g., "Sakkerdauſiņ" // "Sakkardauſiņ" 1826. g., "Sakkerdauſin" 1834., 1850. g., "Sakker Dausin" 1858. g.) LVVA 199.1.236. ("Dausiņ" 1875. g. LVVA 1008.1.262., sal. *Dàuziņi* z Ļaudonā E I 20), "Sakar-liekne" me Rendā skat. *Sakârn-liẽkna* pļ s.v. *Sakārnis*, *Sakar-palejnieki* z Krustpilī E II 169 (1976, "Sakar-Palejnieka" RKr. III 44, "Palejnieki" LAg̃š Zeps 361, "Сакаръ-Палейнекъ" с Спис.), "Şakar pļawa" Cērkstē B U V 473 k (n 1973);

*Sakarīši* z Bārbelē E II 25 (*Sakaríši* U V 224, 1949, " " PDzZi), *Sakaŕnieki* js Ārlavā 1962 ("Sakarnieki" vs tag. Valdgales pag Lg̃ia 2011), "Sakarnieki" neap Rankā ("vieta, kur ir mobilo sakaru tornis") Tvd 2017: *sakars* 'der Zusammenhang, die Berührung, die Beziehung' ME III 645?, *sakarnieks* LLVV $VII_1$ 131. Ziemeļvidzemē iespējams arī no pv. *Zahars* (< *Zaharijs*) ig. formas, piemēram, *Sahar*, *Sahker*, Rajandi 1966, 151.

***Sakaruks*** mā Vidsmuižā (< saimn. vārda) 1980: < uzv. vai pv., piemēram, *Zaharijs*, hipokoristikas??

***Sakas***(-), skat. s.v. *Saka*.

"**Sakass**" †z Cēsīs 1681. g. Enz. C. 78 (sal. *Sakass* uzv. Āraišu vakā Enz. C. 78): < uzv.?

***Sakažas*** (ar -a- < -*ę*-?) z Saukā E II 64 (1961, Sakažas U V 352, "Sakkasche" 1835. g. r. l. U V 357), "Sokažas- upe" Sēlpilī U V 366. Sal. s.v. *Saka*?

***Sakāde***, skat. s.v. *Sakārte*.

***Sakārnis*** ez Praulienā 1976 (aizaugošs ezeriņš 1970, "Sakarņa- ezers" Pag. apr. 255 [Konv. XVII 33746], "Sakārnis" Lazdonā Konv. XII 22687, *Sakārnītis*, izr.: sa$^{e}$kà$^{e}$rnîc, 1953, 1959, 1970, "Sakārnis" // "Sakārnītis" // "Dziļūksnis" Lǵia 2011 [Madonas r. vidusdaļā, Mārcienas cp, 2,4 ha, Lūn V 4, pag ZR, uz A no Lazdonas ezera un Lazdonas, Lazdonas–Praulienas ce kr. pusē, Avotiņa 1999, 170], "Sackar" VAR III 1159), *Sakaŕnis* z Mārsnēnos (kļūda?, = *Sakaînis*?) 1960, Sokàrns pļ Pededzē 1961, *Sakàrnis* pu Jaunlaicenē ("Storàinc kuô sakàrnc") 1963 (-*aŕ*- p), pu Maltā (izr.: sokùornys, // *Sakārņa*- purvs, Zosnā c) 1956, Grèizàis- sakaŕns †taciņa Balvos (Sebežos c, taciņas malā augusi resna, greiza priede) 1976, S$^{o}$akárņe pļ Daudzesē U V 321 (n 1961), "Sakarne" pļ Zlēkās B E II 155 ("Sakarne" U IV 295, n 1963), *Sakàrnes- luksteņš* pļ Asūnē (izr.: sakùorn'is- lukst'aņč, Prikņos c) 1963, – purvs Maltā (izr.: sokùorn'is'- pùrs, Bandaros c) 1976, Sakârnes- upe Krotē (Vārtājas u daļa pie Dišleriem z) 1955, *Sakārņa*- ezers Rēznā (izr.: sokùorņa-, Sakārniešos c) 1956 ("Sakārņu- ezers" // "Sokomu- [kļūda?] ezers" // "Sokorņu- ezers" Rēzeknes r. vidusdaļā, Ozolaines cp, 7,6 ha, Lūn V 4, "Sakarņu- ezers" LAǵš k, kr. "oz. Sokorni" Спис., "dva ozera Sokorni" 1784. g., po "ieziorka male Sakarni dwa" 1712. g. Zeps 468, "Sokorņu- ezers" // latg. "Sokuorņu- azars" tag. Čornajas pag Lǵia 2017, = *Sakàrnītes*- ezeriņš?), *Sakàrņa*- kalns Cesvainē 1968, ka Rēznā (un – pļava, izr.: sokùorņa-, Sakārniešos c) 1956, *Sakārņa- rene* pļ Druvienā p;

"Sokorņi" sc. tag. Čornajas pag (// latg. "Sokuorni") Lǵia 2017 (= *Sakārnieši* c Rēznā?), "Sakārņi" mc. Rankā skat. *Sakārņi* z, "Sakkarn" z Gudeniekos (// "Wiltze" 1850., 1858. g. r. l.) U IV 37 (n 1976), *Sakarņi* z Lestenē E II 136 (Sakar$^{ə}$ņi U V 486, *Sakaŕņi* †z 1959, "Sakārņi" vs Lǵia 2011), *Sakaŕņi* z Litenē E I 79 (†c, z un *Jaûn-sakaŕņi* z, *Vęc-sakaŕņi* z 1963, "Sakārņi" js Fs. mat., "Vec-sakārņi" vs Lǵia 2017, "Sakkarn" 1826. g. LVVA 199.1.248.), Sakārņi z Praulienā (// *Mež-pìrāgi*) E I 24, *Sakārņi* z Rankā E I 25 ("Sakārņi" vs Tvd 2017, un *Jaûn-sakārņi*, *Kalna- Sakārņi*, *Lejas-Sakārņi* mā 1971, "Sakārņi" mc. un "Kalna- Sakārņi" vs, "Lejas-sakārņi" vs, "Jaun-sakārņi" neapdzīvota vs Lǵia 2017, "Sakkarn" 2 z 1826. g. LVVA

199.1.361.), "Sokorņu- ezers" tag. Čornajas pag (// latg. "Sokuorņu- azars", te arī "– kapi") Lǵia 2017 (sal. "Sokorņi" sc.), *Sakàrņu-* kalns Dricēnos 1968, "Ꝑakahrņu kalniņſch" ka Zalvē B U V 381 (n 1961), *Sakaŕ'ņu- puŕ'vs* me Jaunpilī (pie Rozām mžs) 1959 (Sakarᵃņu- purᵃvs me U V 483), *Sakàrņu-* purvs Sinolē (pie Vàcìešpurva) p, "Sakārņu- purvs" Usmā un Zlēkās ("sūnu purvs, vietām arī klajš; purvu ierobežo slapjš priežu mežs, kas D pusē pāriet Pluču tīrelī") RKr. XXII 12, 81 (// "Sakārņu- tīrelis" Usmā Lǵia 2011), Sakàrnu- pûrs pu Vārkavā 1962, *Sakaŕņu-* purvs Viļakā (Žīguru mežā, nemaz neesot sakarņu vairāk kā citos purvos) 1962, "Sakarņu- sargi" mā Džūkstē (?) Str. 1939, 177, "Sakārņu- sēklis" tag. Jaunalūksnes pag (// "Sakarņu- sieklis") Lǵia 2011, *Sakàrņu-* tilts Barkavā 1962;

*Sakârn-liēkna* pļ Rendā 1962 (Sakârn-lĩekn me U IV 148, "Sakar-liekne" me B E II 99), – tīrẹls tī Zlēkās U IV 295 (n 1963), *Sakārņ-auziņas* z Grašos 1970, – purvs Lazdonā p 1979, *Sakârnene* pļ Bārtā (meža pļ Plāciņos c) 1960, pļ Sātiņos 1953 (U IV 155), *Sakàrnija* z (?) Aknīstē (tagad arī saimn. Sakārnis) Fil. mat. 38 (izr.: sokòarneja, Ceļi III 92, Sokórnija z U V 275), Sokᵒārnẹja me Elkšņos U V 331, Sokòrņica c Istrā 1962 (kr. "Sakornica" // "Arcjušonki" ap, te arī "Sokornica" u, 1784. g. Zeps 468, "Sokorņica" // latg. "Sokuorneica" sc. Lǵia 2017, = "Sokornica" c Rundēnos?), "Sokornica" c Rundēnos LAǵš Zeps 468 (kr. "Sokarnica" TkRI, kr. "Sokornica", pie upes "Korklica", Спис. Zeps 468, = Sokòrņica c Istrā?), *Sakārnīca* ga Stirnienē (izr.: sokùorn'eîca, ceļš gāja uz ezeru pāri purvam) 1962, "Sakarnica" u Lestenē B E II 162 (*Sakarnica* str 1959, "Sakarniza" str B U V 486), *Sakārnīca* u Praulienā (// *Sakārnīte*) 1971, *Sakàrnīcas-* kapi Rundēnos (izr.: sokòrn'eîcys-) 1957, *Sakârnīte* la [un vieta?] Ezerniekos (izr.: sokùorn'eît'ä, Vaišļos c) 1957, *Sakàrnītes-* ezeriņš Rēznā (izr.: sokùorn'èit'is'-, Sakārniešos c) 1956 (= *Sakārņa-* ezers?), *Sakārnītis* ez Praulienā skat. *Sakārnis* ez, la Maltā (izr.: sokùorn'eîc', Zosnā c) 1956, vieta ceļmalā Druvienā (agrāk esot bijis neparastas formas celms) 1975, *Sakārnīša-* pļava Rēznā (izr.: sokùorn'èiša-, Sakārniešos c) 1956, *Sakārnieši* c Rēznā E II 186 (Sokùorn'èiši 1956, "Sokōrnīši" // "Sokōrnes" // "Sokōrņi" Zeps 468, "Sokōrnīšu s." LUPD 2 208, "Sakarņi" LAǵš, kr. "Sokorni" TkRI [pie ezera "Sokorni" Спис., l784. g.], po. "Sokorniowo" l765. g. Zeps 468, = "Sokorņi" sc. tag. Čornajas pag?): *sakārnis* I, *sakârnis*, *sakarnis*, *sakarns*, *sakārne* 1) 'ein Wurzelende, Wurzelstück in Verbindung mit dem Stamm, aber aus der Erde gerissen, eine umgestürzte Baumwurzel mit allem Daranhängenden (saknes gals, no zemes izrauts saknes gabals kopā ar stumbru, izgāzta koka sakņu mudžeklis)' ME III 647. Sal. Liet. vv *Šakarniai* c Pasvales r. Ladms 297.

***Sakārte*** u > Sudē u (// *Sakāde*) E I 116 (*Sakārtes-* upīte Mālpilī skv., r zudums tautosillabiskā savienojumā ar iepriekšēju garu patskani, Hauzenberga 1932, 136).

"**Sakke**", skat. s.v. "Saķis".

"**Sakkelaur**", "Sackelaure", skat. s.v. *Saklaũris*.

"**Sacker**(-)", "Sackering", skat. s.v. *Sakars*.

"**Sakkes**", skat. s.v. *Saka*.

***Saklaũris*** z Mazsalacā E I 112 (1952, *Saklaũri* Bada salā 1964, †z 1969, "Ohgubertul oder Sackkalaur" 1795. g., "Sackelaure" 1811. g., "Sakku lau" // "Sukku law" 1826. g., "Sakkulauer" 1834. g., "Sokkelaur" 1850. g., "Sakkelaur" 1858. g. Valtenberģu muižā LVVA 199.1.402.), *Saklaũra-* purs pu Mazsalacā (uz R no Nuķa z, 3 km no Salacas u; liels purvs līdz Igaunijas robežai) 1952 (*-au-*, Ramatā c, 1964, pie bij. Saklaura mājām, 1969, "Saklaura- purvs" Pag. apr. 147 [Konv. X 20409, Lģia 2017], *Sakalaura-* purvs, pie Piģeles upes, Burtn. ez. 56, 57, "Saklauŗa-" // "Dīriķa- purvs" p, *Saklauru-* purvs, iztek Līčupīte, p, "Saklaur-purvs" // "Liel-purvs" Rozēnos 1948), *Saklauri* z Ainažos (izr.: saklåũri, // Sakoloņs // Sakaloņs) 1957 (*-aũ-* 1975, "Saklauri" vs Lģia 2011): iespējams saistījums ar ig. *sokk*, ģen. *soku*, *soka* 'Bock, Ziegenbock (āzis, auns)' Wied. 1057 (sal. "Soka- ezers" tag. Staiceles pag Lģia 2017) + pv. *Lauris* (sal. *Pur-lauris* z Mazsalacā E I 112). Sal. arī s.v. *Sacis* un *Saka*.

***Saklaũši***, skat. s.v. *Saklaũšķ*.

***Saklaũšķ*** mz Mērsragā U IV 207 (*Saklaũši* mā 1973, "Saklauši" vs Lģia 2011), *Saklaušķi* z Smārdē E II 144 (n 1959). Par *Sak-* cilmi skat. s.v. *Saklaũris* + ig. *lausik* 'līdzenums; lēzens, līdzens'. Sal. arī s.v. *Sacis* un *Saka*.

"**Sakļi**" z Jumurdā p. Sal. Ig. vv *Sakla* EKNR 587?

"**Sakļicava**" vs Šķilbēnos LAģš Zeps 440. Sal. s.v. "Sakļi"?

"**Sacne**" būda un z Pērkonē 1858. g. r. l. U IV 94, 93, "Sakne" z Rucavā E II 45 (Sakne mz U IV 98, *Saknes* mā 1972 [mz Papes Ķoņu ciemā 1967, " " Papes Ķoņos Kurzeme 42]), "Sakne" z Svētciema muižā (un "Beyer früher Sakne Guʃt", abi 1850. g.) LVVA 199.1.400., *Mìeman-sakne* z Jumpravā (// *Mìemani*) 1953 ("Mieman[i]" E I 42), "Saknes- dzirnavezers" Preiļu r. (Preiļu cp, 4 ha) Lūn V 4, *Saknes- lañciņa* la, †pļ Dunalkā (< uzv.) 1964, "Saknes- purvs" Stelpē Lģia 2017, "Saknes- Rāceņi" vs tag. Šēderes pag skat. *Saknes* z Lašos, *Saknes* js Alsungā 1970, mz Bārtā 1960, "Saknes" vs Bēnē Lģia 2011, *Saknes* mz Engurē 1959 (" " mā Engurē c Kurzeme 185), "Saknes" vs Indrā Lģia 2017, *Saknes* js Kurmenē 1961, z Lašos 1957 (" " vs tag. Šēderes pag, te arī "Saknes- Rāceņi" vs Lģia 2011), "Saknes" vs Laucienē Lģia 2011, *Saknes* js Mārcienā (izr.: sá:knęs) 1961 (" " vs Lģia 2011), vs Medņos (izr.: sáknęs, Katlēru sādžā, Kūku cp) 1962 (" " vs tag. Mežāres pag, Katlēros c, Lģia 2017), js Neretā 1961, "Saknes" vs tag. Novadnieku pag Lģia 2011, *Saknes* js Rubā 1958, mā Rucavā skat. "Sakne" z, mā Sērenē (Jaunjelgavas cp) 1961 (" " vs Lģia 2011), "Saknes" vs tag. Susāju pag Lģia

2011, *Saknes* js Upesgrīvā (Rojupes cp) 1962, js Vietalvā (izr.: sá:knęs) 1960 (" " vs Lǵia 2011), js Zūrās (Vārves cp) 1963;

*Sakņu-* apgaita Cirgaļos (// *Jaûn-cuñcu-*) 1957, – *dūksts* ieplaka Druvienā 1975, – kalns Asūnē (Prikņos c) 1963, – pļava Lugažos (Kalngulbjos z, lejā pie Kũlupes u, "viņ$^{a}$ tâ gara ìekš mež$^{a}$ ìekšâ") 1951, "Sakņu pļawa" pļ Spārnē B U IV 218 k (Sakņ- pļàv, meža pļava, kādreiz bijis izcirtums, 1962, Sãkņ-pļav p), *Sakņu-* pùrs pļ Ilzenē (Paiķenos c, un – pura- d$^{a}$ùkstę dūksts, – pura- siliņš) 1961;

Sakņ-ceļš Laidzē U IV 230 (n 1962), Sakņ- puôrs pu Zlēkās (un Sakņ-puôr-ceļš [Sakiņ-pûar-ceļš U IV 296 k]) 1963, *Sakņ-upes-* dūksts Grašos 1970, "Sakņ-upīte" Cesvainē (un "Sakņ-upītes- purvs" [Cesvaines lauku ter. apm. 2 km R no Virānes ezeriem, Apiņupītes abos krastos; garš; plat. 54 ha, Avotiņa 1999, 194]) Lǵia 2011 (Apiņupītes augšteces kr. piet. Cesvaines lauku ter., Avotiņa 1999, 130), *Sakņ-up*-pļavas Kraukļos (un – *up*-sils me) 1970;

*Saknene* pļ Aizupē 1962 (U IV 174), Saknìņ js Lubezerē (atdalīta no Dreimaņiem z) 1962 ("Sakniņi" vs tag. Rojas nov. Lǵia 2017), "Saknīši" neapdz. vs tag. Saunas pag Lǵia 2017, *Saknīte* js Alojā 1957 ("Saknītes" vs Lǵia 2011), js Puzē (izr.: sakn'it) 1963, *Saknītes-* māja †z Limbažos (izr.: saknits- mãj, // Bic // Bit // Bitam̂- mãj; saimnieka uzv. Saknītis) 1958, "Saknītes" vs Ābeļos Lǵia 2011 (p 1940), *Saknītes* js Allažos 1976 (" " vs Lǵia 2011), "Saknītes" vs Alojā skat. *Saknīte* js, *Saknîtes* js Ancē 1964, mā Annā 1982 (1969, Meijera cp 1961), z Babītē 1969, *Saknítes* js Bebrenē 1961 ("Saknītes" vs Lǵia 2011), *Saknîtes* js Bēnē 1958, Saknît-s js Brantos 1963, "Saknītes" vs tag. Brenguļu pag Lǵia 2011, mā Burtniekos p 1961, vs tag. Daukstu pag Lǵia 2011, *Saknītes* z Elkšņos (izr.: så:knítęs) 1960, z Ērǵemē 1969 (*Saknĩtes*, Vāczemē [vieta] pie Silakrogus, 1982, " " vs Lǵia 2011), "Saknītes" vs Ezerē Lǵia 2011, *Saknītes* mā Inčukalnā (auga daudz krūmu, rāva laukā ar visām saknēm) 1975 (*-î-* js, celtas 1922. g., 1965, " " vs Lǵia 2011), " " vs tag. Kalniešu pag (Trušeļos c, un neapdz. vs Lukštānos c) Lǵia 2017, *Saknītes* mz Kalvenē 1970 (mā 1973), *Saknîtes* js Kandavā 1962, z Lēdurgā 1961 ("Saknītes" vs Lǵia 2011), "Saknītes" mā Lielvārdē p 1961, *Saknîtes* mā Mārupē 1964, z Matkulē 1962 (= "Saknītes" vs tag. Abavas pag Lǵia 2017?), *Saknītes* js Meirānos (Degumnieku cp) 1971, mā Mērsragā 1973, z Pālē (izr.: saknites, Ārciemā c) 1957, "Saknītes" vs Puzē Lǵia 2017, *Saknîtes* mā Rankā 1971, "Saknītes" vs Ropažos Lǵia 2011, *Saknītes* mā Rozēnos 1975 (" " vs tag. Staiceles pag Lǵia 2011), *Saknítes* z Saukā (Lones cp) 1961 ("Saknītes" vs Lǵia 2011), "Saknītes" vs tag. Sokolku pag Lǵia 2017, mžs Šķaunē CK Zeps 440, *Saknītes* z Tirzā 1964, dz Ugālē 1973 (" " vs Lǵia 2011, js, izr.: saknīts, [ak.] saknits, 1940.,

1942. g; Ciesengurē c, atdalīta no Mārtiņiem z, Ugāle 157, 367), *Saknîtes* mā Vandzenē (netālu no centra) 1973 (1976, “Saknītes” vs Lǵia 2011), *Saknītes* js Vijciemā 1961, *Saknîtes* z Viļakā (nos. nav ieviesies) 1962, z Virgā 1955, *Saknîšu-* māja Višķos (izr.: sakn'eîšu- mùoja, Vasiļovā c) 1978 (= “Saknītes” vs Lǵia 2017?): *sakne* 1) ‘die Wurzel’ ME III 652; sal. Liet. vv *Šakniaĩ* c Kaišadores r. Ladms 298.

**Sakolous**, skat. s.v. *Saklaũris*.

“**Sakornica**”, skat. s.v. *Sakārnis*.

“**Sakova**”, “Sakovas-”, skat. s.v. *Sęka-*.

“**Sakovki**” ap Preiļos (kr.) TkRI Zeps 440.

“**Sakovo**”, skat. s.v. *Sęka-*.

***Sakritušais-*** kalns Ancē (izr.: sakritšęs- kaÕlaňs, aiz Mazupiem [z?]) 1964: *sakritušais* < *sakrist* 1) ‘zusammenfallen, verfallen, einfallen, .. mager werden (sakrist kopā, sabrukt, iegrūt, .. novājēt)’; 3) ‘niederkommen, gebären (dzemdēt)’ ME III 655.

***Saksa-*** atvars Vecumniekos (Rozes upītē pie Saksa mājām; “slîkuši puÎka ciÎvę̂ki”) 1961, *Saksi* z Asarē E II 49 (Soksi U V 277, *Saksi*, tagad *Jaún-spę̀lę́ni* Rubeņu cp 1960, = “Sakši” vs tag. Rubenes pag?), z Vecumniekos U V 269 (1961, *Sakši* E II 37, te arī *Saksu-* tilts U V 272 k [// *Sakšu-*, ti pār Zvirgzdi u, 1961], “Liel-saksi” vs, “Maz-saksi” vs Lǵia 2017), “Sakši” vs tag. Rubenes pag Lǵia 2011 (= *Saksi* z Asarē?), *Sakši* z Vecumniekos skat. *Saksi* z, *Jaun-sakši* vs Rubeņos (Ģevrēnu salā c) 1960, *Sakšu-* pļava Liepkalnē (izr.: sǻ:kšu-) 1960, – tilts Vecumniekos skat. pie *Saksi* z, – tīrumi Jaunrozē (< saimn. uzv.) 1961, “Saks-ciems” †c Straupes draudzē (ciema mājas bija izvietotas Dūkas ezera R pusē; D robežojās ar Kūduma muižu un Ureles ciemu, A purvs to norobežoja no Kārlēnu ciema, Z – Vesnarves pag; “Saxeme” minēts 1399. g.) Pāvulāne 63, 64, *Saks-pûosums* pļ Rendā U IV 147, Sakš-teîcs ieleja Ainažos 1957, *Sakš-* upīte Rubeņos (pie pienotavas, “ietecēja pruodā”) 1960, “Saksēni” vs tag. Pelēču pag (Bulteros c) Lǵia 2017, *Saksnîcas-* pļava Omuļos (tagad atrodas Igaunijas daļā) 1951. Sal. *saksis* II ‘der Sachse’ EH II 420 vai ig. *saks*, ǵen. *saksa* ‘Deutscher (vācietis)’ Wied. 999; sal. arī uzv. *Saksis*, *Sakss* Сталтмане 163, 170.

***Saksile*** mu Sātiņos skat. *Sesîle* mu s.v. “Sesīle”.

***Saks-male*** c Bērzpilī E II 177 (“ ” LAǵš Zeps 440 [LME I 222], *Saks-mala* 1969a, *Saks-males-* // *Saks-malas-* ciems 1969b, un *Saks-males-* kapi, izr.: saks-malis, 1957, “ ” sc. Lǵia 2011 [Latc 2007, 66], kr. “Saksmal’” mu ar 1 ciemu, 6 mājām un 63 iedz. 1784. g., kr. “F. Saksmali” // “Saksmali” mu, ap, kr TkRI [Спис.], po. “Soksmal” SG Zeps 440), *Saks-male* mā Tilžā (un *Jaun-saks-male* mā [“Jaun-sakst-male” LAǵš Zeps 441], *Lìel-saks-maļi*

mā [kr. "Saksmali Bol'šie" Спис. Zeps 441], *Saks-males- ùoši* koki) 1980 ("Sakst-male" LAǵš Zeps 441): < *Sakas- male* (skat. s.v. *Saka*) vai < *Sakst-male* (skat. s.v. *Saksta-gals*)?? Sal. arī s.v. *Saksa-*??

***Saksnîcas-***, skat. s.v. *Saksa-*.

"**Sakson**", *Saksona-*, Sakson'eîši, "Saksoneja", Sakson'eja, Sakson'ejis-, Saksoni, "Saksonija", "Saksonīši", Sakson'ìši, Saksony, skat. s.v. "Saksuons".

***Saksta-gals*** c Sakstagalā E II 187 (*Saksta-*gòls 1956, " " [Pededze 41] // pareizāk "Sakstagols" vc. Latc 2007, 324 [un "Sakstagals" dz. sta Lǵia 2011], "Sakstagala- ciems" CpDz I 350, "Sakstagols" // "Sakstigols" // "Sakstigola" Zeps 440, "Sakstigali" LAǵš, kr. "F. Sakstygal" TkRI [c un mu Спис.], kr. "F. Sakstygol" // "Šakstygol" 1784. g. Zeps 441), *Sakstagala-*krusts Sakstagalā (izr.: sakstagola- krysts) p, – kruogs †kr Varakļānos 1970, – pagasts E II 186 (*Saksta-*gola- pagasts †pag 1956, *Sakstagals* pag CpDz I 340, " " Rēzeknes novadā Lǵia 2011), "Sakstagola- škola" sk Rēzeknes apr. Latg. šk. 1923, 45, *sakstagalieši* pgļ Sakstagalā E II 186 (sakstagal'ìši 1956): < **Sękstagals*??

"**Sakstigola**", "Sakstigols", skat. s.v. *Saksta-gals*.

"**Sakst-male**", skat. s.v. *Saks-male*.

***Saksu-***, *Sakš-*, *Sakši*, *Sakšu-*, skat. s.v. *Saksa-*.

**Saksuôn'ęja**, "Saksuonīši", skat. s.v. "Saksuons".

"**Saksuons**" z Rūjienā (// *Tolĩlītis*) E I 102 ("Sakʃon oder Tolle" 1795. g., "Sakson oder Tolle" 1811. g., "Sakʃon" 1826., 1834., 1850., 1857. g. LVVA 199.1.387.), *Saksona-* tilts Vidsmuižā (pāri Ošas upītei; < uzv.) 1980, "Saksoni" ap Krāslavā E II 168 (Saksony c Plỳuču ciemā 1957, "Saksani" c LAǵš Zeps 440, "Саксоны" Спис., kr. "Saksony", kr. "Sokzon" TkRI, po. "Saksony", lietuviešu c, SG Zeps 440, = "Saksoni" sc. tag. Ūdrīšu pag Lǵia 2011 [Latc 2007, 194, "sola" Kovaļevska 1997, 164]?), Saksoni js Pālē (Ārciemā c, < uzv.) 1957, Saksuon'eja c Līksnā 1983 ("Саксоны" Спис., "Saksonīši" E II 170, Sakson'eîši 1983, = Sakson'eja c Nīcgalē 1968 [Sakson'ìši // Sakson'ejis- soła, neliela sādža ar 5 saimniecībām ZR no Vingru sādžas, < uzv., p, "Saksoneja" tagad, of., // "Saksonīši" // latg. "Saksuonīši" sc. Latc 2007, 116 [Lǵia 2011], "Saksonija" LAǵš, kr. "Sakoun" TkRI, kr. "Saksony" Спис. Zeps 440]): < uzv. *Saksons* Сталтмане 194.

"**Sakševa**" ap Istrā (kr., TkRI) Zeps 441. Sal. s.v. *Saksa-*?

***Sakšiņ-***ceļš Padurē (// Sakšiẽn, ap Paduri) 1963. Sal. s.v. *Saksa-*?

***Saktas*** mā Ādažos 1975, mz Irlavā (0,5 km no Irlavas centra) 1969, "Saktas" mā Jeros (n 1994. g.?) Rūjiena 1999, 165, mā Kabilē Tvd 2017, *Saktas* js Kalsnavā (izr.: sǻ:ktas, Jaunkalsnavas cp) 1960 (1973), mā Ķoņos (agrāk *Čãmas*) 1975 (" " vs Lǵia 2011, "Čāmas" 1922., 1994. g., Rūjiena 1999, 169, 167), js Mārupē 1964, "Saktas" vs tag. Smārdes pag Lǵia 2011,

*Saktas* mā Vidsmuižā 1980, "Saktas" vs Zantē Lg̑ia 2017, *Saktene* pļ Brantos 1963, *Saktenieki* z Patkulē E I 23 (†z 1971), *Saktiņi* †mz Umurgā (izr.: saktiņ, < uzv.) 1957: < *sakta* 'die Spange, Fibel, Heftel' ME III 657?

***Saktene***, *Saktenieki*, *Saktiņi*, skat. s.v. *Saktas*.

***Saku***-, skat. s.v. *Saka*.

"**Sakkulauer**", skat. s.v. *Saklaũris*.

***Sakùlvẽre*** pļ Cirgaļos 1957 (= – *vẽris* pļ Zvārtavā 1980?): *sakuĩ̃lt* 1) 'zerschlagen' ME III 658 vai *sakulis*, *sakule* "der resp. die zu erzählen pflegt (tas vai tā, kam patīk stāstīt)" ME III 658? Varbūt sal. arī s.v. *Sakali*.

***Sakumàinis***, *Sakumaiņi*, Sakumeĩ̃n, *Sakùmnīca*, Sakumu-, skat. s.v. *Sakums*.

***Sakums*** js Cesvainē skat. *Sakumi* z Grašos, *Sakums* (ar -a- < -*ę*-?) pļ Lazdonā p, *Sakuma*- avots Madonā 1970, *Sakumi* z Grašos (un *Kalna*-, *Lejas*- *Sakumi*, mājas ir ceļa krustojumā – sakumā) 1970 ("Sakums" mc. [Latc 2007, 248] un "Kalna-", "Lejas- Sakums" vs tag. Cesvaines pag Lg̑ia 2017, *Sakums* js Cesvainē 1973), *Sakumi* z Praulienā (// *Sakumaiņi*) E I 24 (1953, " " vs Lg̑ia 2017), *Sakumu- avotu*- pļava Madonā 1967, Sakumu-pļava (ar -o- < -*a*-) Stirnienē p, *Sakumu- purvs* pļ Stirnienē (izr.: sokumu-pũrs, aiz Dekšņa, zema, garena) 1962, – upīte Madonā (< Sakumu avota, > Lisā u pie Vēveriem) 1967 (1970, " " Lg̑ia 2011, Lisas kr. piet.; ietek Lisā pirms Rūpniecības ielas caurtekas, sākas Rēzeknes un [Mazās] Saules ielas rajonā, pārveidota par grāvi, Avotiņa 1999, 130), *Sakum*-kalns Baltinavā (izr.: sokùm-, Danskajos c) 1974, – kruogs Grašos E I 12 (†kr, z 1970, "Sakumkrogs" Cesv. 30, // *Akmens*-, izr.: så̃kum-, p, "Sakum Krug" Kārkļu muižā 1826. g. LVVA 199.1.118./1., sal. *Sakumi* z Grašos);

*Sakumàinis* pļ Krāslavā (izr.: sokumàiņc', Unguros c) 1957, *Sakumaiņi* z Praulienā skat. *Sakumi* z, Sakumeĩ̃n pļ Kuldīgā 1963, *Sakùmnīca* dī Līksnā (izr.: sokùmn'eîca, Līksnas stacijas apkaimē) 1960: *sakums* 1) 'die Verästelung, Verzweigung, die Gabelteilung (sazarojums, žākle)' vai 2) 'die Mistgabel, Mistforke (mēslu dakšas)' ME III 658, 659. Sal. Liet. vv *Šãkuma* u Raseiņu r. Lhež 325, *Šakumaĩ* pļ Gargždos LKil.

***Sakuôni*** z Dzērvē E II 13 (U IV 29 k, Apriķos c 1958, n 1976), *Sakuõni* js Zūrās (Vārves cp) 1963 ("Sakoņi" vs tag. Vārves pag Lg̑ia 2017). Sal. Liet. vv *Sakuonà* u Ķēdaiņu r., *Sakuoniùkė*, *Sakúonupis*, *Sakúonravis* u turpat, kas, iespējams, saistāmi ar liet. *sakaĩ*, *sãkas* 'sutirštėję ar sukietėję kai kurių medžių gyvasakiai, medžių derva (sveķi)', Lhež 287?

***Sakvàrņa***- atvars Alūksnē 1972: < uzv.?

"**Saķe**" līdzenums Aizkrauklē (pie Daugavas u) E I 34 (n 1977), *Saķes*-atvars zv Sērenē (izr.: saķ$^{e}$s- atùors, Jaunjelgavas cp) 1961 (sal. *Saķèn*-muiža †mu Sērenē s.v. "Sakken"). Sal. s.v. *Saka* un "Sakken".

“**Sakken**” (ar -*ķ*-?) z Lielvircavā 1811. g. r. l. U V 449, *Saķęni* z Jaunsaulē E II 33 (U V 256, 1967, mā Vecsaulē 1977, “Saķeni” vs tag. Vecsaules pag Lģia 2011), *Saķęn*-muiža †mu Sērenē (// Ękènbę́:rg[a], Jaunjelgavas cp, < mu īpašn. uzv.) 1961 (Sa[o]ķęnu- muĩža U V 362): < uzv.?? Sal. v. uzv. *Sacken*. Sal. arī s.v. *Saka*, “Saķe”.

*Saķes*-, skat. s.v. “Saķe”.

“**Saķis**” z Vitrupē (jeb *Zaķis*) E I 95 (“Saike” 1826. g., jaundibināta, “Sacke” 1834. g., “Sakke” 1850. g. [1858. g. LVVA 77.14.251.] Blomes muižā LVVA 199.1.223.). Sal. (ja ar *s*-!) Ig. vv *Saki* EKNR 586 vai *saķis* ‘eine gabelartige Baumkrone (sazarota koka galotne)’ Lazdonā ME III 664? Sal. arī s.v. *Sacis*.

“**Sala**” ap Kārsavā LAģš Zeps 468 (“Sola” Zeps 468, kr. “Sola” 2 vs pie purva “Krampino” Спис., kr. “Ostrov” TkRI Zeps 468), *Sala* ap Tetelē (kad pavasaros Lielupe pārplūst, tad Sala [Zīles z, Rozes z, Apiņi z un Vaboles †z] paliek virs ūdens) 1959, †ap Valmierā (Paĩmęnu vakā, mežā) p, ap Viļānos (izr.: sola, // *Klēts- sala*, izr.: klìetc'- sola, Murānu sādžas Z pusē, pļavu vidū uz kalniņa) 1948 (sal. *Klèt-sala* pusmu un *Klēts- sala* pļ), *Sala* birzs Sausnējā p, birzs Taurenē 1972, c Ābeļos (izr.: sola) 1961 (“ ” lc. tag. Salas pag (Salas nov.) Lģia 2017 [Latc 2007, 157], *Salas*- ciems Pļaviņu apkārtnē, pie Sakas u ietekas Daugavā, skv. [“ ” Jēkabpils apkārtnē, Zemgale 131, 135]), c Bebros (12 mājas mežā) 1965, c Bērzpilī E II 177 (izr.: sola, 1957, *Salas*- ciems, Ičas u kr. krastā, 1969, “Sola” // “Sala” LAģš, kr. “Sola”, kr. “Soly” TkRI [Ičas upes kreisajā krastā, Спис., 1784. g.] Zeps 468), “Sala 1” c daļa tag. Carnikavas nov. (// “Sala-1”, un “Sala 2” // “Sala-2”, bija vasarnīcu ciemi, tagad Carnikavas daļas) Lģia 2011 (“Sala 1” un “Sala 2” Latc 2007, 335), *Sala* c Cirgaļos (// *Salas- kalĩns*; visapkārt purvi un zemas pļavas) 1957, c Jaunsvirlaukā (māju kopa, kur Īslīce pie Īslīces muižas ietek Lielupē) 1959, “ ” sc. Ķegumā Latc 2007, 259, mc. tag. Salnavas pag (literariz., of., // “Sola”) Latc 2007, 242, sc. Tomē skat. pgd, *Sala* c (?) Varakļānos E II 188 k (izr.: sola, 1976, “Sola” ap Zeps 469 [ALatg. 2, 408], “Salas” LAģš Zeps 469, “Солы”, “при руч. Тейція”, Спис.), c Viļakā E II 180 (izr.: sola, 1962, “Sala” LAģš, “Sola” Zeps 469, kr. “Sala” TkRI, kr. “Sola” 1784. g., po. “Soła” 1765. g., kr. “Soly”, “pie upes “Kostygovka”, Спис. Zeps 469, = *Salas*, izr.: solas, Vecumu cp, 1974?), *Sala* †ez Plāterē skat. pļ, ga Adulienā (Jaungulbenes cp) 1972, ga Neretā skat. pu, ga Sinolē (izr.: sola, DA no Mazstrèbeļiem z, starp veco un jauno Gaujas u gultni) p, ka Aknīstē (Susējas u pļavu vidū, pretim Rūkām c) Fil. mat. 38 (“Sala” U V 276), ka Alūksnē (izr.: sola, kalniņš pļavas vidū) 1961, “ ” paka Krustpilī (šaura, gara paaugstināta reljefa josla purvainās pļavās Jēkabpils–Antužu ceļa kr. pusē, stiepjas no bij. Augstāssalas vs ZA virzienā gandrīz 2 km, to šķērsojis mitrs pazeminājums; kopsaimniecības

laikā teritorija nosusināta un pļavu vietā iekopti lauki) Krustpils 2012, 225, *Sala* ka Rēznā (“koÎnc vyc pùra”, Buļānos c) 1956 (= “Buļānu- kalns” tag. Čornajas pag Lģia 2017?), krāces Pļaviņās (Daugavas līkuma apskauta zemes daļa, kādreiz upe esot tecējusi apkārt nelielai salai, kura tagad pievienojusies krastam) skv. (sal. neap Pļaviņu apkārtnē), krū Krāslavā (izr.: sola, Cikanos c) 1957, *Sala* †la Baltinavā (izr.: sola, augstāka vieta lauku vidū, kur bijusi bazn., Ķīšos) 1974, la Ilzenē (izr.: sola, Antu c Priežuleju z robežās) 1961, la Kārsavā (izr.: sola, Uôrinskos c) 1963, la Karvā (Alsviķa cp) 1961, la Līvānos (izr.: sola, Jersikas cp) 1970, la Matkulē (mežā, visapkārt purvs) 1948, la Nautrēnos (izr.: sola, Saukānos c) 1970, la Ritē (izr.: sola) 1961, la Sausnējā (starp muklājainām pļavām) p (un pļ, izr.: sålå, apkārt Kārdeču, Pīlātu un Avinu meži un pļavas, “ìestiepas kâ kàja”, p), la Sēlpilī 1961, *Sala* la Taurkalnē (aiz Mācītājmuižas) 1961 (U V 376), la Tomē skat. pgd, la un me Vaidavā (2 km uz Z no Bulĩniem z, Priceņiem z un SigaÎdām z; par salu sauc lauku resp. mežu, kas atrodas vistālāk no mājām) 1980 (la 1978), la Valmierā p, la Vārkavā (izr.: sola, Rusiņu sādžā, ap Odzeni u, apkārt purvi) 1962 (sal. vs), la Veļķos 1940, la Vietalvā (izr.: sola, mežā) 1960, lī Vārkavā (pie Brokauskiem c, pie Dubnas u) 1962 (sal. pļ), *Sala* mā Atašienē (izr.: sola) 1972 (kr. “Sola” vs Atašienē, Stirnienē vai Rudzētos Спис. Zeps 468), 2 mā Baltinavā (izr.: sola, Sausniekos ap) 1974 (kr. “Sala”, upes “Kukovka” kr. krastā, 1784. g., kr. “Sallamaja” 2 vs Спис. Zeps 469), z Daudzesē skat. *Salas* z, 2 z Jeros (Oleriešos pgd un Paipuziešos pgd) E I 92 (Paipuziešos: “Kreewit oder Salle” 1795. g., “Salle” 1811. g., “Salla” 1826., 1834., 1850., 1857. g. Paipju muižā LVVA 199.1.329., “ ” mā 1942. g. un †mā 1974. g., zemesgrāmatā “Salla”, apkārt pļavas un purvi, atšķirta no citām mājām, Rūjiena 1999, 165), z Katlakalnā E I 43 (= “Sahlinsz” Mazjumpravas muižā VAR I LXXI?), “Salla” z Kurmenē (1858. g. r. l., // “Dsennit, Unguring”) U V 341, “Sala” z Lēdmanē E I 47 (*Sala* †mžs, “ìekš mež[a], nùo ceļa nuôst”, 1953), “Salla” z Mēmelē 1811. g. r. l. U V 344, *Sala* js Nautrēnos (Korklinīkos c) A. St. 1985, z Pociemā E I 101 (“Salle” 1826. g. LVVA 199.1.350., *Sala* // *Salas*, izr.: sal // sals, 1957, *Salas* p, “Salas” vs tag. Katvaru pag Lģia 2011, sal. arī *Jaûn-sala* mā), “Salle” z Puzē (1858. g. r. l.) U IV 274 (= *Saliņi* z?), “Salle” z Puzē 1858. g. r. l. U IV 274 (= *Saliņi* z?), *Sala* z Rozulā E I 103 (skat. arī *Jaun-salas* z un “Vec-salas” z), “Salle” z Sāvienā skat. *Salas* z, “Salla” z Sējā skat. *Salas* z, z Siguldas mācītājmuižā 1826. g. LVVA 199.1.427., *Sala* mā Skaistkalnē 1967, “Salle” z Stalbē skat. *Salas* z, *Sala* mā Šķilbēnos (izr.: sola) 1976, z Vaidavā skat. *Sàlkalns* z, vs Vārkavā E II 174 (Rusiņu sādžā, arī la, 1962, “Sola” vs Zeps 469, “Salas” LAģš, kr. “Ostrov” Спис. Zeps 469, sal. la), “Salle” z Zasā skat. *Salas* z, *Sala* me Aizvīķos (lauka vidū) 1955, me Alūksnē (izr.: sola) 1961, me Bērzpilī (izr.: sola, pie Apšenieku ciema, Strūžānos ap) 1969, me Blīdenē U V

471 (stipri izcirsts, pie Upessẽtām z, Ęzęrkalîna mžs apgaitā, 1953), me Bruknā 1967, “Sala” me tag. Indrānu pag (// “Dzedziekstes- mežs” // “Dzedziekstes-purvs”) Lǵia 2017 (ļoti plašs mitra meža (klānu) masīvs pag ZA, starp Jaunpededzi R, Vecpededzi Z un A un Aivieksti D, Aiviekstes 1. krasts, pa meža masīva centrālo daļu tek Aiviekstes 1. pieteka Dzedziekste; vietējie iedz. šo ter. sauc par Salu; visu platību klāj regulāru novadgrāvju tīkls, nav nevienas apdzīvotas vietas, Avotiņa 1999, 207, sal. “Salas- mežs” pu), *Sala* me Kauguros (1 km uz D no Rūguma, tālākais meža gabals; nav nodalīts no pārējā meža) V. R.-D., me Lašos 1947, me Lēdmanē (// *Mucenìek*-siliņš, pie Lēdmanes mu) 1953, “Sala” me tag. Malienas pag (nosaukums lietots saimniecībā “Rutki”, arī savrupvieta) Lǵia 2011, *Sala* me Ružinā (izr.: sola, “vys·apl'èik pȕrs, vydâ m'eš:”, Pustìnkuôs) 1960, me Salā 1964, me Sāvienā (senāk apkārt tecējusi upīte) 1960 (“ ” me Ļaudonā Lǵia 2011 [privātais me Sāvienas ezera DR krastā, te 2 mazi ezeriņi un purviņš; pieder vairākām saimniecībām, Avotiņa 1999, 207]), me Turaidā 1965, me Vaidavā skat. la, me Vaivē (Kalvīšu z zemē, te bijusi robeža ar Ģevẽkām z Cēsu pag) 1950, neap [s?] Lēdmanē (// *Vàluôdzes- sala*, “pluôsti sẽd vìrsè”) 1953, “Sala” neap Pļaviņu apkārtnē (senāk Daugava tecējusi apkārt nelielai salai, kura tagad pievienojusies krastam, Salas cp) p, (sal. krāces Pļaviņās), neap Vidrižos (Rīgas–Limbažu lielceļa 67. km apstādīts parka veidā) CpDz I 114, *Sala* pgd Lēdmanē (// *Kùndrat-sala*, starp Lobi u un Ogri u, no Klìntsspārniem dzi līdz Lēdmanes muižai) 1953, pgd, s Salā (// *Havaja* [iesauka]; starp Spuņņupi, Lielupi un Babītes ezeru) 1964 (sal. *Salas-* ciems), pgd, la un puss Tomē (starp Daugavu un Līčupi; Ķeguma cp) 1976 (= *Tũomes-* sala U V 268?, “ ” sc. Lǵia 2011), *Sala* pļ Aizvīķos U IV 18, pļ Druvienā p, pļ Engurē 1959, pļ Jaunlaicenē (izr.: sola, lauku vidū) 1963, pļ Kauguros (1 km uz R no Jaûdzuma z, “visriņķī mežs, vidū augusi zāle, pa starpām tīrumu lupatas”) V. R.-D., pļ Lēdmanē (Akotos z) 1953, pļ Maltā (izr.: sola, Bičkos c) 1956, *Sala* pļ Medņos (izr.: sola, pagasta A daļā, purva vidū) 1962, pļ Mūrmuižā p, pļ Plāterē (†ez, apkārt me) 1976, pļ Sausnējā skat. la, “Sala” †pļ Sēlpilī Lǵia 2011 (ar uzkalniņu vidū, 0,5 km uz DR no Vīķu ezera, 0,4 km uz ZA no Ābeļu Putniņiem, pretī Caurajam kalnam; tagad uzarts lauks, Avotiņa 2003, 38), *Sala* pļ Stirnienē (izr.: sola, Uošas u malā) 1962, pļ Taurenē 1972, “Sala” pļ Taurkalnē skat. *Salas* pļ, *Sala* pļ Usmā (Dravniekos z) 1957, pļ Valkā (Plaňčuôs z, apkārt mežs) 1951, pļ Varakļānos (izr.: sola, netālu no Kažavas u) 1976, pļ Vārkavā (izr.: sola, uz Dubnas u krasta) 1962 (sal. lī), pu un ga Neretā (izr.: sola, Stopānos z, tur govis ganīja) 1961, puss Tomē skat. pgd, s mežā Mārkalnē (izr.: sola, netālu no Lazdumājas) 1961;

*Abadu- sala* la Makašēnos (izr.: obodu- sola, “naskod b'eja m'ešš i t'î grîzä kùkus deĮ obodu, kùr ap skritulîm apl'èik l'ìc”) 1956, Abarūņa- sola z

Rubeņos U V 302, Abaruonu- sala c (?) Līksnā (izr.: obarūnu- sola) skv. (sal. *Abaruoni* c E II 170), *Adat-sala* lī Preiļos (izr.: odot-sola) p, Àiziéšu-sala me (un -ìe- pļ) Vārnavā 1961 (“Aiſſeeſchu ſala” me un “Aiſſeeſchu pļawa” B U V 380, 379 k), Àiz-pùrv-sala z Aiviekstē (// Àiz-pùrvu- sala // *Sala-* àiz-pùrvęs, izr.: sola, dzelzceļa malā, apkārt purvi) 1960 (“Aiz-purju-Sala”, “Aiz-purv-sala” c LAǵš, kr. “Ajspur-Sola”, pie purva “Puke-Purvs”, Спис. Zeps 8), “Aiz-purv-salas” vs Vīpē LAǵš Zeps 8, Àiz-up-sala c Medņos (izr.: sola, Variešu cp) 1962, Ajà- sala me Gaujienā 1961, *Akaliņas- sala* la Karvā (Alsviķa cp) 1961, *Akas- sala* z Aiviekstē (izr.: ó:kas- sola, dzīvojuši *batragi* ‘kalpi’ [A. St.]) 1960, me Kurmenē (Kurmenes mežā, pret Krastiem, kur ir bijušu māju atliekas, aka) 1961 (*Akas- salas* U V 340), *Aku-sala* mā Tilžā 1980, *Akmens-sala* la Allažos 1976, “Akmensſalla” z Ozolmuižā skat. *Akmen-salas* z Lauberē, *Akmèņ-sala* ap Katlakalnā skat. *Akmeņ-sala* z, “Akmen’sola” ap Vārkavā (kr., pie upes “Feimanka”) Спис. Zeps 10, “Akmeņ-sala” sc. Barkavā (// latg. “Akmiņ-sola”) Latc 2007, 246 (*Akmeņ-sala* c 1973, sal. *Akmiņ-sala* vs), sc. tag. Lazdulejas pag skat. “Akmen-sala” vs Šķilbēnos, *Akmeņ-sala* la Kusā (izr.: á:kmèņ-såla) 1960, la Viļakā (izr.: akm'ìn-sola, Lāškos, tur daudz akmeņu) 1962, “Akmeņ-sala” vs Atašienē LAǵš Zeps 10, *Akmiņ-sala* vs Barkavā E II 182 (*Akmeņ-sala* z 1973, Akmìņ-sola neap 1981, “Akmeņ-sala” LAǵš, kr. “Akmensala” Спис. Zeps 10, sal. “Akmeņ-sala” sc.), “Akmeņ-sala” vs Kārsavā LAǵš (kr. “Akmensala” Спис. Zeps 10), *Akmeņ-sala* z Katlakalnā E I 43 (*Akmèņ-sala* ap, apkārt tek Uolektes upe, apakšā esot plienakmens, 1964a [“ ” apvidus tag. Ķekavas pag Lǵia 2017], *Akmèņ-salas*, Daugavas krastā, tur esot plienakmens, 1964b), “Akmeņ-sala” vs Liepnā LAǵš Zeps 10, Akmìņ-sola †mā Maltā (Zosnā ap) 1976, *Akmeņ*-sala z Meirānos E I 21 (Indrānu cp 1980), *Akmeņ-sala* z Praulienā E I 24 (*Akmeņ-salas*, ļoti akmeņaina zeme; māju tuvumā milzīgs akmens, 1971, 1973), “ ” vs tag. Praulienas pag skat. *Akmèņ-salas* js Saikavā, “Akmeņ-sala” vs Rugājos LAǵš Zeps 10, “Akmen-sala” vs Šķilbēnos LAǵš (kr. “Akmensola”, pie upes “Rika”, Спис. Zeps 10, “Akmiņ-sola” // of. “Akmeņ-sala” sc. tag. Lazdulejas pag Latc 2007, 71), “Akmeņ-sala” vs Šķilbēnos (Fabrikos sc.) Lǵia 2017, vs Tilžā LAǵš Zeps 10 (*Akmèņ-sola* mā vai neap (?) 1957), *Akmèņ-sala* †mā Viļānos (izr.: akm'ìņ-sola) 1975, “Akmeņ-sala” vs Vīpē LAǵš (kr. “Akmen’-Sola” ap Спис. Zeps 10), *Akmeņ-sala* me Ļaudonā (izr.: á:kmèņ-sola) 1960, me Mazstraupē (izr.: akmiî-saÎ, neliels meža gabals purva vidū) 1963, “Akmen’-Sola” mu Krustpilī skat. *Akmeņ-sala* pļ, *Akmèņ-sala* pgd Lubānā (māju grupa) 1960, *Akmeņ-sala* pļ Krustpilī (izr.: akmeņ-sola) 1972 (te arī kr. “Akmen'-Sola” mu Спис. Zeps 10, = “Akmeņ-sala” apvidus tag. Mežāres pag Lǵia 2017?), s purvā, pļ Medņos (izr. ákmèņ-sola) 1962, “Akmeņ-sala” sē tag. Ošupes pag (Lubānā

ez) Lģia 2017, *Akmiņa*-sala vieta mežā Nīcgalē p Lvv $I_1$ 17, *Akmiņu- sala* ka Kārsavā (Soldonos c) 1963, neap Nautrēnos (klajums mežā) Stafecka 2002, 47, s mežā Kalupē (izr.: akm'iņu- sola) 1958, Aĺksniš-sala pļ Usmā 1957, *Alus-sala* z Kalupē E II 167 (izr.: òls-sola, 1958, “Alus-salas” LAģš Zeps 349, = “Olus-sola” // literariz., of. “Alus-sala” // pareizi “Ols-sola” sc. tag. Rožkalnu pag Latc 2007, 275?), *Aňč-sala* ka Lēdurgā (// Aňš- saliņ) 1961, Ànčuka- sala ka Preiļos 1968, Àndeņa- sala puss Andrupenē (izr.: àn'd'eņa-sola, Olovecas ezerā, pie Slesariem c) 1970, “Andiņ-sala” vs tag. Rožkalnu pag (Andiņos sc.) Lģia 2017, “Andrej-sola” vs Preiļos Lģia 2017, “Anto-sola” ap Līvānos (kr.) Спис. Zeps 17, “Ap-sala” pļ Mētrienā (Islienas u kr. krastā, kādreiz pļ malā bijušas vairākas mājas ar nosaukumu Apsalas) Avotiņa 1999, 181 (bijušā ciema vieta Lģia 2017, sal. *Ap-salas* z Saikavā), *Apalā-sala* la Mārkalnē (izr.: opolâ-) 1961, *Apalà- sala* la Nautrēnos (izr.: opolùo-sola) Stafecka 2008, 172, *Apalā- sala* me Bērzgalē (izr.: opolùo- sola, bij. Novoselku muiža) 1972, *Apalā- Liepu-sala* ap Kalupē (te arī *Gaŗà- Liepu-sala* ap) E II 167 k (Opolùo- un Garùo- L'ìpu- sola s mežā 1958, kr. “Opala-Lipa-Sola” Спис. Zeps 352), *Apaļā- sala* me Mēdzūlā (izr.: å:paļȁ-) 1960, *Apaŕ-sala* me Turaidā 1965, *Apàušu- sala* me Līvānos (izr.: – sola, Pēternieku cp) 1970, *Apš-sala* z Preiļos p Lvv $I_1$ 39, “Apšasola” ap Baltinavā (?) (kr., 1784. g.) Zeps 20, “Apſcheſall” z Lāzberģa muižā 1826. g. LVVA 199.1.108., *Apšu- sala* ap Vārkavā (izr.: opšu- sola, kādreiz bijis mežs, daudz apšu) 1962 (“Apšu- sola” // “Podosinovka” †c vieta tag. Upmalas pag Lģia 2017), “Apšu-sola” apvidus tag. Rožkalnu pag (// “Apšu- sola”) Lģia 2017, *Apšu-sala* ga Atašienē skat. mā, “Apšu-sala” paka Nautrēnos skat. vs, *Apšu- sala* la, pļ Aiviekstē (izr.: – sola, senāk me) 1960, la Andrupenē (izr.: – sola, Šņukutos c) 1970, la Kārsavā (izr.: – sola, Lozdovā c) 1963, la Vārkavā (izr.: – sola, pie Ašiniekiem c, pie Garās pļavas sādžas, apkārt krūmi, purvs) 1962, z Aiviekstē (izr.: – sola) 1960, mā Atašienē (un ga, izr.: – sola) 1972 (“Apšu-sola” 3 vs LAģš Zeps 20), js Dignājā (izr.: – sola) 1961, “Apšu-sala” vs Gauros LAģš Zeps 20, “Apšu-sola” vs Kalupē Zeps 20 (“Apšu-Sala” LAģš Zeps 20), “Apšu-sala” 3 vs Liepnā LAģš (kr. “Apšu-Sola”, pie upes “Zabegi”, Спис. Zeps 20), vs Līvānos LAģš Zeps 20, z Lubānā skat. *Apšu-salas*, *Apšu-sala* z Mālupē E I 80 (izr.: – sola, 1961, netālu no Liepukalna ap, 1980), mā Meirānos (Degumnieku cp) 1971, “Apšu-sala” vs Nautrēnos LAģš Zeps 20 (un neap, izr.: – sola, klajums mežā, Stafecka 2003, 96, un paka, augstāka vieta purvā vai pļavā, Stafecka 2002, 48), *Apšu- sala* me (izr.: – sola) Alūksnē 1961, Apšu- sola me Dignājā skat. Ápšu- sala me, me Gaigalavā (izr.: – sola) 1971, me Kalncempjos (netālu no Garās salas) 1977, “Apšu- sala” me un pļ tag. Ošupes pag Lģia 2017, *Apšu- sala* me Tilžā (izr.: – sola) 1980, pļ Aiviekstē skat. la, pļ Jaunlaicenē (izr.: – sola, apaugusi ar apsēm) 1963, “ ”

pļ tag. Ošupes pag skat. me, *Apšu- sala* pļ Vecumniekos 1961, s purvā Maltā (izr.: – sola, augstāka vieta purvā, Silmalā c) 1956, “Appoge Salle” z Sāvienas muižā 1774.–1780. g. LVVA 6736.1.129., “Arbidānu- sala” paka Sēlpilī (Alinānu tīreļa D malā, 1 km uz Z no Arbidāniem c, apm. 1 km gara, tikai 0,2 km plata pauguru virkne, kā šaura puss tīrelī) Avotiņa 2003, 17 (Lǵia 2017), “Arnisola” c Gaigalavā (kr., // kr. “Ornisola”) 1784. g. Zeps 353 (kr. “Orny Soly” TkRI, “Āriņi” LAǵš Zeps 353, sal. Ârenieši z (?) E II 182), *Aš-sala* me Varakļānos (izr.: – sola, Bokānos c) 1976 (Latgalē *aši* ‘ašķi’ A. St.), “Aši-sola” sc. tag. Mežvidu pag skat. *Ašu-sala* c Kārsavā, *Ašinieku- sala* c Līksnā (izr.: ašinīku- sola) skv., *Ašķ-sala* pļ Mazstraupē (tur auguši tikai ašķi) 1963, “Ašu- sola” apvidus Nautrēnos Lǵia 2017, *Ašu-sala* c Kārsavā (izr.: – sola) 1963 (= “Aši-sola” // “Ašu-sola” // latg. “Ašy-sola” sc. tag. Mežvidu pag Lǵia 2017?), *Ašu- sala* krū Makašēnos (izr.: – sola) 1956, la Kapiņos (izr.: – sola) p, la Kārsavā (izr.: – sola) 1963, *Atslȩ̂gu- sala* paka Nautrēnos (izr.: aclâgu- sola, augstāka vieta purvā; iespējams, nos. pamatā ir kāds ar atslēgu saistīts notikums) Stafecka 2005, 84, *Atstũres*- sala s mežā Dikļos 1974, Àudzes- sala vs Atašienē E II 181 (izr.: aûʒis-sola, †mā 1972), “Augstā- sola” apvidus tag. Rožupes pag (// “Augstuo- sola”) Lǵia 2017, “Augstā-sala” apvidus Vīpē skat. *Augstā-sala* z, *Augstā- sala* ga un la Gaigalavā (izr.: aûkstùo- sola, Lazdauniekos c) 1971, ka Andrupenē (izr.: aûkstùo- sola, Akminkā) 1970, paka Annā (izr.: åûkstùo- sola, pļavu līdzenumos paceļas paugurs apm. 2 ha liels, pie Otes mu) 1961, ka Asūnē (izr.: aûkstùo- sola, Kurlinovā c) 1963, ka Meirānos (Degumnieku cp) 1971, “Augstā- sola” ka tag. Rudzātu pag (// “Augstais- kolns” // latg. “Augstuo-sola”) Lǵia 2017, *Augstā- sala* z Annā (izr.: aûkstùo- sola, Meijera cp) 1961 (“Augstā-sala” vs tag. Jaunannas pag Lǵia 2017), *Aûgstā- sala* z Krustpilī E II 169 (mā, izr.: aúgstā- sola, 1972, “Augstā- sala ” // “Augstā-sala” †vs, 1897., 1935. g., pag A daļā starp Spuņǵēnu–Vilkukroga ce R un Jēkabpils–Antužu ce A, uz paugura, kam apkārt purvains līdzenums, Krustpils 2012, 128, “Auksta-Sola” RKr. 3, 41, kr. “Auksta-Sola”, pie upes “Babrov”, Спис. Zeps 26), “Augstā-sala” vs Liepnā Lǵia 2017, “Auksto-Sola” vs Līvānos (kr.) Спис. Zeps 26, “Augstā-sala” z Meirānos E I 21 (*Aûgstā- sala* Indrānu cp 1980 [skv.], = vs tag. Ošupes pag Lǵia 2017?, = *Augst-salas* js?), “Augsta-sala” vs Rugājos LAǵš Zeps 26, *Augstā-sala* 2 z Vīpē 1962 (“ ” c LAǵš Zeps 27, kr. “Avksta-Sola”, pie purva “Bikses”, Спис. Zeps 26, “ ” apvidus Lǵia 2017), *Aûgstā- sala* me Bērzgalē 1972, me Silenē (// Vi·sokij bur) 1960, *Augstā- sala* me Sunākstē (izr.: aúgstà- sola) 1961, me Vārkavā (izr.: aûkstùo-sola, pagasta D daļā) 1962, *Augšgaliešu- sala* c Līksnā (izr.: augšgalīšu- sola) skv. (sal. *Aûdzgalieši* c E II 170), *Auklu- sala* pļ Ilzenē (izr.: åuklu- sola, Brūniņos c) 1961, Àukstà- sala me Pļaviņās (Klintaines cp, aiz Sēliškām z,

tur vienmēr bijis aukstāks laiks, arī dziļāks sniegs) 1960, Àuku- sala la Tilžā (Mežarijās c) 1957, Àusu-sala c Baltinavā E II 175 (Àus-sala, “sovâ làikâ ìgoi̯s' kaî àus's'”, 1974, “Aus-sola” Zeps 29, “Ausu-sala” LAǵš, kr. “Ausoly” TkRI, kr. “Ausolovo” Спис., kr. “Ausola” 1784. g., po. “Aussoła” 1770. g. Zeps 29, “Aus-sala” // kļūdaini, of. “Ausala” // pareizi “Aus-sola” sc. tag. Briežuciema pag Latc 2007, 67 [Lǵia 2017]), Àuzu- sala la Baltinavā (izr.: – sola, la mežā, Abriņās c) 1974, “Auzu-sala” vs tag. Briežuciema pag (Ausalā c) Lǵia 2017, *Avẹnu- sala* me Vecpiebalgā (pie Siliņu mājām, Inešu cp) 1970, *Aviekšu- sala* klajums mežā Maltā (izr.: av'îkšu- sola) 1956, “Azar-sola” mc. Zvirgzdenē skat. “Ezer-sala” a. c., Âbèļ-sala mā Tilžā (izr.: – sola) 1980, Âbuoļ-sala mā Vidsmuižā (izr.: uôbùļ-sola, Galēnu cp) 1977 (1980), “Ādam-sala” me tag. Lapmežciema pag (Kaņiera ez R krastā) Lǵia 2017, Āpša- sala pļ Vecumniekos skat. Āpšu- sala pļ, Āpšu- sala c Vīpē skat. Âpšu-*sala* z Ungurā, Âpšu- sala ka Balvos (izr.: uôpšu- sola, Dūrupē c, kalniņā bijis daudz āpšu alu) 1976, Âpšu-sala z Lubānā skat. *Apšu-salas* z, Âpšu- sala z Ungurā E II 173 (1962, “Āpšu-Sala” ap un vs LAǵš, kr. “Apše-Sola” ap, pie upes “Evsta”, un vs, pie purva “Ap-Ozole”, Спис. Zeps 353, = Āpšu-sala c Vīpē 1962?), me Bērzgalē (izr.: uôpšu- sola, Ceplīšos c) 1972, Ápšu-sala me Dignājā (izr.: óᵃpšu- sola, pretī Caunēm z) 1961 (Apšu- sola U V 325), Âpšu- sala me Pededzē (izr.: uôpšu- sola) 1961, me Silenē (Belmontes mežā) 1960, Āpšu- sala pļ Vecumniekos (// Āpša- sala) 1961 (“Āpšu- sala” U V 271), Âpšu- sala s mežā Kalupē (izr.: uôpšu- sola; āpšu vieta) 1958, Āres- sala me Aiviekstē (izr.: áres- sola, Vidsalas meža galā) 1960, Āriņ-sala mā Krustpilī (izr.: uóriņ-sola) 1972 (= c Medņos?), c Medņos (Variešu cp, 2 ha “batraku” zemes) 1962 (= mā Krustpilī?), “Ožu- sola” apvidus tag. Rožupes pag (// literarizēti “Āžu- sala”) Lǵia 2017, Âžu- sala ka, me Mārsnēnos (// – kalns, purva vidū smilšu uzkalns, kurš apaudzis ar mežu, uz A no Vīķezera ez) 1963 (“Āža- sala” // “Āža- kalns” // “Āžu- kakts” // “Āžu- kalns” // “Āžu-kalns” // “Āžu-sala” ka Lǵia 2017), “Āžu-sala” vs tag. Rudzātu pag (Būmaņos c) Lǵia 2017,

*Bad-sala* neap (?) Vecatē (aiz Rimeikas šķūņa, te neaug zāle, tikai sūna, ir mitrs) Mazsalaca 6, *Bada- sala* mā grupa Mazsalacā (Dĩriķi z, Saklaũri z, Rĩškalĩni z) 1964, Baicinieku- sala c Līksnā (izr.: baicinīku- sola) skv., *Bakšu-sala* [kas?] Barkavas apkārtnē p, Baldũņas- sola z Bebrenē (Kaldabruņiešos) U V 281, *Baltaču- sala* c Kalupē (izr.: – sola) skv., *Bàltā- sala* ka Aulejā (izr.: bòltùo- sola, Platajos c) 1978, koku puduris Preiļos (izr.: bòltùo- sola, aug pārsvarā bērzi) 1968, me Stelpē 1967 (*Balta̧ta- sala* U V 261), *Balta̧tā- sala* birzs, †pļ Zalvē (izr.: boltã- sola, pie Neretas lielceļa Zalvas sūnāklī, varbūt zaķļipas augušas) 1961 (“Balta ƒala” s mežā, purvā B U V 382), Boltó- Krúga- sola mā Dvietē U V 286 (n 1974), *Bàltiņ-sala* me Plāterē (un

*Bàltiņ-salas-* purvs) 1976 (sal. *Bàltìņ-salas* z), *Bànder-sala* ga Mārkalnē 1961, z Mārkalnē E I 77 (kāds Banders mežā nolīdis kokus un taisījis mājas, 1961, “Bander-sala” vs Lģia 2017), Barsjuku- sala me Maltā (izr.: bars'i̯uku- sola, < kr. барсук ‘āpsis’) 1956, “Bazneic-sola” apvidus Atašienē Lģia 2017, *Baznīc-sala* c? Barkavas apkārtnē 1985, *Bàbu-sala* z Kalupē E II 167 (ap, izr.: bùobu-sola, 1958, “Bōbu-sola” ap Zeps 56, “Bābu-Sala” LAģš, kr. “Boba-Sola”, pie purva “Mšar” Спис. Zeps 57), *Bārbalas- sala* ga Gaigalavā (izr.: bùorbolys- sola, Šaurīšos c) 1971, *Bębru- sala* pu Krustpilī (izr.: babru- sola) 1972, *Bedrītes- sala* me Lielstraupē 1972, *Bęk-sala* krūmājs Aulejā (izr.: bak-sola, Pīpeņos c, daudz baraviku) 1978, *Bękas- sala* †pļ Valkā (Gauja, mainīdama savu gultni, applūdinājusi pļavu) 1951, s mežā Dikļos 1974, *Bęku- sala* neap Nautrēnos (izr.: baku- sola, 2 ×, klajums mežā) Stafecka 2003, 95, Berezáukas- sola z Dvietē U V 286, *Bẽču- sala* me Taurkalnē (jauns me, netālu Bēču mājas) 1961, *Bę̏rnu-sala* ap Līvānos E II 170 (kr. “Barnu-Sola” Спис. Zeps 40), “Bērnu-sala” vs Tilžā LAģš Zeps 40, *Bę̄rz-sala* c Vārkavā (tagad pievienots Vanagsalai, Sondoru cp) 1962, la Jaunlaicenē (izr.: bārz-sola, audzis liels bērzs) 1963, vs Jāsmuižā E II 166 (= “Bērzu- Sala” tag. Aizkalnes pag, Novoselē c, Lģia 2017?), z Praulienā E I 24 (*-ę̂r-* 1971), vs Preiļos E II 172 (“Bērz-sala” LAģš Zeps 41), pļ Praulienā 1970 (*-ę̂r-* 1971), *Bę̏rza- sala* la Baltinavā (izr.: bȁrza- sola) 1957, pļ Silajāņos (izr.: bārza- sola) 1975, “Bērzu-sala” apvidus tag. Murmastienes pag skat. vieta purvā Barkavā, *Bę̄rzu-sala* c? Bērzgalē E II 182 (c 1956, *Bę̄rzu- sala* c 1972, “Bārzu-sola” sc. un vs tag. Lendžu pag Lģia 2017, sal. “Bārzu-sola” mu), *Bę̏rzu- sala* paka Nautrēnos skat. “Bārzu-sola” pu, *Bę̄rzu- sala* la Gaigalavā (izr.: bārzu- sola, Zvejsalā c) 1971, “Bērzu- Sala” vs tag. Aizkalnes pag skat. *Bę̄rz-sala* vs Jāsmuižā, *Bę̄rzu- sala* mā Atašienē (izr.: bārzu- sola) 1972 (“Bērzu-sala” vs LAģš Zeps 41 [Lģia 2017]), “Bērzu-sala” vs Baltinavā LAģš Zeps 41 (kr. “Berzu Sola” Спис. Zeps 41, tag. Briežuciema pag, Ausalā c, Lģia 2017), *Bę̄rzu-sala* js Bejā (izr.: bārzu-sola, mā pie bērzu pudurīša pļavā) 1961 (= “Bērzu-salas” vs tag. Jaunalūksnes pag?), “Bārzu-sola” vs Bērzgalē skat. mu, “Berzu-sala” vs Bukmuižā LAģš Zeps 41, “Bērzu- sala” vs Liepnā LAģš Zeps 41 (“Bērzu-sala” vs Lģia 2017), vs Līvānos LAģš Zeps 41 (= “Bērzu-sala” vai “Bērzu-sala” 2 vs tag. Jersikas pag, Buceniekos c, Lģia 2017?, = *Bę̏rzu- salas* mā?), vs Rudzētos skat. “Bērz-salas” vs tag. Rudzātu pag, vs Silajāņos LAģš Zeps 41, *Bę̄rzu- sala* z Tilžā (izr.: bārzu- sola, Žeikaros c) 1957 (1980, “Bērzu-sala” LAģš Zeps 41), “Bērzu- sala” vs tag. Turku pag (Silavās c) Lģia 2017, “Bērzu-sala” vs Vidsmuižā LAģš Zeps 41, vs Viļānos LAģš Zeps 41, *Bę̄rzu- sala* †me Ļaudonā (izr.: bārzu- sola, kādreiz bija bērzu birzs, tagad izcirtums) 1960, me Maltā (izr.: bārzu- sola) 1956, “Bārzu-sola” mu, vs Bērzgalē LAģš Zeps 41 (kr. “Barza-Sola” mu Спис. Zeps 41, sal.

*Bẹ̄rzu-sala* c?), “Bērzu-sala” vieta purvā Barkavā LAĝš Zeps 41 (apvidus, purvā uz R no Mindaugas ezera, tag. Murmastienes pag Lĝia 2017, = Bērzu-sala [kas?] Barkavas apkārtnē p?), “Bārzu-sola” pu Nautrēnos (latg.) ALatg. 5, 215 Zeps 41 (te arī *Bẹ̏rzu- sala* paka, augstāka vieta purvā, izr.: bȁrzu- sola, Stafecka 2003, 96), *Bikav-sala* [kas?] Medņu apkārtnē p, *Bìrzs- sala* la Gaigalavā (izr.: bˈìerzs- sola, Bērnānos c) 1971, *Birzs- sala* la Kusā 1960, *Bìržgaļa- sala* [kas?] Bērzgalē (izr.: bˈìerž-gaļa- sola) 1972, *Bišu-sala* me Karvā (Alsviķa cp) 1961 (sal. *Bišu-salas* mā Alsviķos), me Līvānos (izr.: – sola, Pēternieku cp) 1970, me Lubejā (izr.: bi:šu- såla, pavisam sen tur auguši milzīgi koki, tur dzīvojušas bites; vēlāk koki izcirsti, tagad atkal aizaudzis kā mežs) 1960, s purvā Gārsenē (meža sala Baltmuižas purvā) 1960, *Bìezà- sala* me Rundēnos (izr.: bˈìzùo- sola) 1957, *Blìgznu- sala* js Pededzē (izr.: blèigznu-sola) 1961, *Bluda- sala* me Mārkalnē (izr.: – sola, pie Mežniekiem, te pieguļnieki esot maldījušies) 1961, “Blus-sala” apvidus tag. Inešu pag (Ogres u krastā, pie Ogriņiem vs) Lĝia 2017, *Blusu- sala* pļ Gaigalavā (izr.: – sola, Āreniešos c) 1971, Bokō$^{a}$nu- sola z Rubeņos U V 302, Bortinīku- sola c Līksnā (-or- < -ār-?) skv., *Braslas- sala* mz Medņos 1962 (“Brasla-sala” vs Ungurā LAĝš, kr. “Brosla-Sola” mu pie upes “Brosla” Спис. Zeps 68), “Braun-sala” mā Krustpilī (Zeļķos c, Braunsalas me A malā, savrup no citām mājām, bij. baronu Korfu mžs; nos., iespējams, < mežsarga Brauna uzv.) Krustpils 2012, 256, 264 (of., // “Braun-salas” vs Lĝia 2017), “Bresle-sala” vs tag. Turku pag (Veceļos c) Lĝia 2017, *Brines- sala* neap Zeltiņos 1961, *Briež-sala* lī Silajāņos 1975, “Briež-sala” vs tag. Stabulnieku pag (Ūgaiņos-Puduļos c) Lĝia 2017, “Briža-Sola” mu Dricēnos (kr.) Спис. Zeps 67, Briežu-sala [kas?] Rudzētu apkārtnē p (sal. *Briêžu-sala* vs Līvānos), “Brežu-Sola” ap Ungurā (kr., pie purva “Ap-Ozole”) Спис. Zeps 67, “Brīžu- sola” apvidus tag. Jersikas pag Lĝia 2017, “Briežu-sala” apvidus Sventē Lĝia 2017, *Briêžu-sala* c Baltinavā E II 175 (izr.: brîžu-sola, // *Briêžu*-ciems, 1974, “Briežu-sala” vs LAĝš Zeps 67, “Briežu-ciems” // latg. “Brīžu-cīms” mc. tag. Briežuciema pag Lĝia 2017), “Briežu-sala” sc. Gaigalavā (of., // pareizāk “Brīžu-sola”, < 3 mājas) Latc 2007, 303 (“Briežu-sala” vs LAĝš, kr. “Brižu-Solo” Спис. Zeps 67), *Briêžu- sala* c Šķilbēnos 1976 (“Brîžu-sola” Zeps 67, “Briežu-sala” LAĝš, kr. “Brižusolo” Спис., kr. “Brisova” TkRI Zeps 67, “Brīžu-sola” // literariz., of. “Briežu-sala” sc. tag. Briežuciema pag Latc 2007, 67), la Baltinavā (izr.: brîžu- sola, “tî medeja brîžus”) 1957 (brieži staigāja, Bakavā c, 1974), “Briežu- sala” līdums mežā (1682. g., kur vēlāk dibina Briežu muižu) Valmieras pusē [Vaidavā R. S.-P.] K.B., *Briêžu-sala* vs Atašienē E II 182 (mā, izr.: brîžu-sola, 1972, “Briežu-sala” LAĝš Zeps 67), vs Līvānos E II 170 (“Briežu-sala” LAĝš, kr. “Brižu-Sola” 2 × c Спис. Zeps 67, = “Briežu- sala” // “Briežu-sala” // “Brīžu-sala” vs tag. Rožupes pag,

Mežancānos c, Lģia 2017?), “Briežu- Sala” vs Sventē skat. “Salas” vs, “Briežu-sala” vs Tilžā LAģš Zeps 67 (*Briêžu-salas* mā, Krišjāņu cp, pie mājām bijušas briežu stigas, 1980, “Briežu-sala” tag. Krišjāņu pag, Runcenē c, Lģia 2017), *Briêžu- sala* me Kauguros (4 km no Dipeņa, meža pudurs pļavu vidū) V. R.-D. (me un pu 1977), *Briežu- sala* me Līvānos (izr.: brìžu- sola, Pēternieku cp) 1970, *Briêžu-sala* me Mārsnēnos (mežā dzīvo brieži) 1963, *Brìežu- sala* pļ Lašos (Eglaines cp, Mežcinē me, tur mēdz uzturēties aļņi, kuru šeit ir daudz) 1979, *Briêžu- sala* pu Kauguros skat. me, *Briežu- sala* vieta mežā Tilžā 1980, *Brũnas- sala* me Mālpilī (// *Brũnas-* mežs) 1977, Brùvèr-sala pļ Medņos (izr.: – sola, dzīvoja divi “batraki”) 1962 (“Brūver-sala” vs Ungurā LAģš, kr. “Bruver-Sola” mu pie ezera “Sauke” Спис. Zeps 69, “Brūver-sala” apvidus tag. Variešu pag, uz ZA no Silabebru ezera, Lģia 2017), *Brùvẹ̀ru- sala* z Aiviekstē (// *Brùvẹ̀ri*; starp Ķūģiem c un Ogļusalu) 1960 (“Brūver-sala” ap LAģš, kr. “Bruver-Sola” Спис. Zeps 69), *Brùžu- sala* puss Biržos (izr.: bròužu- sola, Biržu centrā) 1961, *Bucas- sala* vecaine Aglonā (izr.: bucys- sola) 1962, *Bulaviča- sala* la Makašēnos (izr.: – sola) 1956, Buĩ-sala me Lēdurgā 1961, *Bùļļu- sala* †me Jaunsaulē 1967, “Bundul-sala” puss tag. Sventes pag (// “Mazā- saliņa”, Sventes ezerā) Lģia 2017, “Bundulu-sala” ka tag. Zvārdes pag Lģia 2017, Butku- sola me Vārkavā (Zaķīšos c, nosaukts sādžas vārdā, šeit bijušas būdas) 1962, “Buhdu ʃala” me Viesītē B U V 338 (n 1960), *Būku-sala* c Dvietē (< uzv. Būka, // *Cūku-sala*) 1962 (B°úku- sola z U V 286 k, *Būki* E II 50, “Bouku- sola” // of. “Būku- sala” sc. Bebrenē Latc 2007, 102), *Buoš-sala* s purvā Dikļos (Bošpurvā) 1974,

*Cauņu- sala* la Līvānos (Vucinos c, Jersikas cp) 1970, *Cegliniekū- sala* c Līksnā (izr.: cegl'in'ìku- sola) skv. (= *Cegliniekī* c E II 170), *Ceļmalas- sala* me Līvānos (izr.: ceļmolas- sola, Pēternieku cp) 1970, *Cepļu- sala* la Kalupē (izr.: – sola) 1958, “Cepļu-sala” vs Rugājos LAģš Zeps 81 (kr. “Ceplja-Solo”, pie upes “Pakrotino” Спис. Zeps 81), *Cẹpur-sala* me Vārkavā (izr.: capùr-sola, mežmala Promu sādžā) 1962 (sal. *Cẹpur-salas* vs), *Cepurītes-sala* ap Lazdonā 1970, *Ciņ-sala* ga Allažos 1976, “Cirmas-sola” vs tag. Lendžu pag (Sarkaņos c, pie Cirma ezera) Lģia 2017, Ciršinīku- sola [kas?] Līksnā skv., Ciršu- sola z Bebrenē (Kaldabruņiešos) U V 281 k, *Citras- sala* la Gaigalavā (izr.: c'itrys- sola, pie Lāču kārts mājām) 1971, “Citron-sola” apvidus tag. Rudzātu pag Lģia 2017, “Citron-sala” vs tag. Jersikas pag (Vucenos c) Lģia 2017, Cukriņu- sola z Dvietē U V 286, *Cūk-sala* ap Balvos (5 km uz Z no Balvu–Baltinavas ceļa) p, *Cūku-sala* c Aiviekstē Zeps 87 (kr. “Cuke-Sola”, pie purva “Puke-Purvs” Спис. Zeps 87), *Cūku- sala* c Dvietē skat. *Būku- sala* c, *Cùku-sala* c Rugājos E II 179 (izr.: – sola, 1962, “Cūku-sala” LAģš Zeps 87 [// latg. “Cūku-sola” sc. Latc 2007, 72], kr. “Cyvkusola” Спис., po. “Cyukasoła” 1765. g. Zeps 87), *Cùku- sala* ka Aulejā (izr.: cỳuku-

sola, nelīdzena, akmeņota vieta Breslavā c) 1978 (la 1957), la Baltinavā (izr.: cỳuku- sola, “itymâ solâ cỳuka atnasuse bȁrnus i treîs dìnas nùʒeîvovuse”) 1957, la Bērzgalē (izr.: cỳuku- sola) 1972, *Cùku-sala* la Šķilbēnos (izr.: cỳuku-sola, Bilgā c) 1962, *Cùku- sala* mā grupa Aiviekstē (vairākas mājas starp Ķūģiem c un Mālkalniem c) 1960, mā Baltinavā (izr.: cỳuku- sola, iesauka Ausalā c) 1974, pļ Gaigalavā (izr.: cỳuku- sola, Īdeņā c) 1971, pļ Jaunlaicenē (izr.: còuku- sola, ganītas cūkas) 1963 (= *Cūku- salas* la?), *Cūku- sala* s mežā Dikļos 1974, Čařnas- sala la Plāņos (Elvančos z, attālākus laukus sauc par salām) 1964, “Čaules- sala” ka Līgatnē Lģia 2017, Čigān-sala c Līvānos (Rožupes cp) 1970 (sal. literarizēti “ ” // latg. “Čyguon-sola” apvidus tag. Rožupes pag Lģia 2017), vs, me un pu Vārkavā (izr.: čigoân-sola, mežā dzīvoja čigāni) 1962, “Čiekur-sala” vs tag. Rožupes pag (Rušeniekos c) Lģia 2017, Čubara- sala me Andrupenē (izr.: – sola, Darapolē ap) 1970, Čûč-sala s mežā Vārkavā (izr.: - sola, agrāk dzīvoja mežacūkas) 1962, Čūskas- sala pļ Vecpiebalgā (Siliņos z, pie Avensalas meža, Inešu cp) 1970, Čūsku- sala la Gaigalavā (izr.: čìusku- sola, Bērnānos c) 1971, †z Mārkalnē (izr.: čòusku- sola, māju drupas ezera krastā, vēlāk uzcelti *Lāčplēši* mā) 1961, Čòušku- sola me Alūksnē 1961, *Dadzu- sala* la Nautrēnos (izr.: dodzu- sola; sal. *dadzs* ‘dadzis’) Stafecka 2003, 93, “Dambeišu- sola” apvidus tag. Rožkalnu pag Lģia 2017, *Damb̃īša- sala* la Plāņos (par salām sauc attālākus tīrumus) 1964, *Dàmbju-sala* mā Annā (izr.: – sola) 1982 (*Dàmbju-salas* js, Meijera cp, 1961), *Danil-sala* me un pļ Ziemerī (izr.: – sola) 1976, *Danila- sala* me un pļ Mārkalnē (izr.: – sola, Vilku gāršā, < uzv.) 1961, “Dauder-sala” puss Rīgā (// “Dauderu- sala”, Sarkandaugavā) Lģia 2017, *Daũguļ̂-sala* me, mā Mazstraupē (izr.: dåũguļ̂-salˆ, mā nosauktas pēc me) 1963a (*Daũguļ̂-salas* js 1963b), *Dàukstes- sala* pļ, pu Līvānos (izr.: – sola, Turku cp) 1970, *Dābuol-sala* me Līvānos (izr.: duôbùl-sola, Jersikas c) 1970, *Dàmu- sala* s mežā Galgauskā (klajums) 1974, *Dàrza- sala* pļ Jaunrozē 1961, “Dartsall” pusmu Pabažu muižā (1826. g., -ā-?) LVVA 199.1.327., “Degļu-sala” z Līvānos E II 170 (*Degļu- sala*, izr.: dęgļu- sola, ap, c, me Pēternieku cp 1970, “Degļu- sola” // “Degļu-sola” apvidus tag. Rožupes pag Lģia 2017), *Dęguošā- sala* la, me, pļ Gaigalavā (izr.: dagùšùo- sola, la Žagatās c, pļ Salienieku ciemā) 1971, Deik-sola krū Kapiņos (Peskā c) p (< Dīk-sala?), “Dekt-sala” vs Rugājos LAģš Zeps 101 (kr. “Dektes-Solo” Спис. Zeps 101), *Deņģa- sala* pļ Mālpilī 1950 (*Deņģu- sala* skv., sal. *Deĝġi* z E I 50), *Dęsu-sala* me un pļ Jaunburtniekos 1974, “Dêļu-sala” ap Kalupē Zeps 102 (“Dēlu-Sala” LAģš Zeps 102, “Dēļu-sala” // pareizāk “Dieļu-sola” sc. tag. Rožkalnu pag Latc 2007, 275, kr. “Dele-Sola” Спис. Zeps 102), *Dèļu- sala* la un pļ Mārkalnē (izr.: dìeļu- sola, Priekšsalas māju zemē) 1961, *Dę̏ļu- sala* me Viesītē 1960 (Dę̏ļu- sola U V 338), “Diben-sala” me Mālpilī skat.

*Dibẹn-salas-* vẽris me, *Dimantu- sala* c Līvānos (izr.: dimontu- sola, Jersikā c) 1970 (= *Dimanti* z E II 170?), Diñģeļu- sola z Bebrenē U V 280 (“Diņģeļkolns” // “Diņģeļu- sola” mc. Lģia 2017), Dir̃beļu- sola z Bebrenē U V 280, “Diſcha ſalla” me Puzē B U IV 273, *Dieva- sala* me, pļ un klajums mežā Nautrēnos (neliels me) Stafecka 2002, 48, 49, Drancišku- sola c? Līksnā skv., “Draudav-sala” sc. Krustpilī (// tagad, of. “Draudavas”) Latc 2007, 151 (// “Draudavas”, 1906. g. kr. “Дравдово”, c pag DR daļā, starp Rīgas–Daugavpils šoseju un dzelzceļu, 3 km uz D no Ozolsalas dz. sta; izveidojies 19. gs., kad barons Korfs mazvērtīgās zemes piešķīra muižas kalpiem) Krustpils 2012, 141, 142 (sal. “Draudav-salas” neap), *Dràuz-sala* la Līvānos (Jersikas cp, Iztekās c, un *Dràuzu- sala* pļ, Birzākos c) 1970, *Dravanta- sala* me, pļ Mālpilī 1950 (sal. *Dravantas* z E I 50), *Dravas- sala* s mežā Kalupē (izr.: dravys- sola, bijusi bišu drava) 1958, *Dravu- sala* pļ Līvānos (izr.: – sola, Jersikā c) 1970, “Dreimaņ-sala” apvidus tag. Kūku pag Lģia 2017, *Driķu- s°ala* me Sunākstē U V 371, Dronku- sola z Rubeņos U V 302 (“– sala” sc. tag. Rubenes pag, // izl. “Dronku- sola”, Latc 2007, 156), Drónku- sola z Pilskalnē U V 297, *Druonas-sala* pļ Burtniekos E I 90 (n 1976), *Duc-sala* me, pļ Lauberē (pie Svilpjiem z) 1965, *Dudur-sala* [kas?] Barkavas apkārtnē p, *Dudùr-sala* c Medņos (izr.: – sola, Mežāres cp, saimn. uzv. Dudurs) 1962 (“Dudur-sala” // “Dundur-sala” // latg. “Dūdur-sola” sc. [Latc 2007, 154] un “Dudur-sala” vs tag. Mežāres pag Lģia 2017 = *Dundur-sala* [kas?] Medņu apkārtnē p?), Duñbráukas- sola z Bebrenē (Kaldabruņiešos) U V 281, *Dundur-sala* pļ Viesienā 1970, *Dutkas- sala* me Secē 1970 (= *Dutku- s°ala* me Sēlpilī U V 367?), *Dũkas- sala* mā Kūdumā 1971, “Dūķernieku- sala” †c Krustpilī (// “Dūķernieki” // kļūdaini “Dukarnieki”, 1906. g. kr. “Дукарнекъ”, pag vidusdaļā, Salupes augšteces l. krastā, starp upi un Rīgas–Krustpils dzelzceļu, 2,5 km uz DA no Ozolsalas dz. sta) Krustpils 2012, 147 (sal. “Dūķernieku-salas” †vs), Dúnas- sola z Rubeņos U V 302, *Dūņu-sala* ap Vainižos (// *Krup-sala*, akmeņains apgabals, kuru ierobežo Dikļu, Skaustes, Augstrozes, Usmaņa un Kliņķa purvi un Imzes upīte) P Bv, “Dūt-sola” apvidus tag. Barkavas pag Lģia 2017, *Duob*(*es*)*-sala* z Praulienā skat. *Duob-salas* z, “Duobesala” z Saikavā E I 27 (*Duobes-sala* mžs 1960, “Dobesall” 1906. g. muižas kartē LVVA 1679.190.89/1, = *Salas* z 1973), *Duobju- sala* c, vs Medņos (izr.: duó$^{e}$bu- sola, tuvumā mežs ar gravām, Kūku cp) 1962, *dûobu- sala* me Iecavā U V 243, *Duôc-*(*s*)*ala* z Varakļānos E II 188 (c, izr.: dûc-sola, 1976, “s zudums pēc afrikātas *c* (vārda vidū)” Hauzenberga 1932, 138), *Duõles- sala* pļ Bīriņos (pie Pēterupes, starp upi un vecupi) 1964, *Duõļu- sala* pļ, s Kosā (Amatas cp, pie Dolēm z, purvainā vietā) 1971, *Dvẽseles- sala* pu Allažos (uz Ropažu pusi) 1976, *Dvẽseļu- sala* me Mālpilī 1977, Dzalbu- sala c Aizkalnē skv., Dzedu- sala me

Vārkavā (izr.: ʒ'edu- sola, Rauniešos c) 1962, “Dzelt-sala” neap tag. Indrānu pag (bij. vs vieta) Lǵia 2017, Dzeņu- sala [kas?] Barkavas apkārtnē p, “Dzērveņu- sala” ka tag. Zvārdes pag (// “Lielā- sala”, Tēveļu purvā) Lǵia 2017, *Dzèrves- sala* c daļa Nautrēnos (izr.: dz'ȁrv'is'- sola, Laizānu c daļa) Stafecka 2004, 212, *Dzērves- sala* la Jaunlaicenē (izr.: ʒ'ìervas- sola, agrāk tīrumā redzētas dzērves) 1963, *Dzērvju- sala* [kas?] Rudzētu apkārtnē p, mā Atašienē (izr.: ʒ'ìervu- sola) 1972, *Dziļā- sala* me Mēdzūlā 1960, *Dzìrnav-sala* vs Barkavā E II 183 (c 1973, vs, izr.: ʒȅrnov-sola, Raksalā c, ir bijusi augstākā vieta apkaimē, bijušas vējdzirnavas, 1981, “Dzirnav-sala” LAǵš, kr. “Dzerno-Sola” mu pie purva “Osogoly” Спис. Zeps 123), *Dzirnav-sala* neap Lubānā (neolīta laika apmetne) 1970, *Dzìrnavu- sala* birzs Līvānos (izr.: ʒỳrnavu- sola, Pēternieku cp) 1970, s mežā Kalupē (izr.: ʒ'ìernavu-sola) 1958, *Dziesmas- sala* birzs Sarkaņos (izr.: ʒiésmas- sȧla, jaunaudze, kur dziedājušas lakstīgalas) 1960,

*Egļu- sala* c Aulejā (izr.: – sola) p, *Egļu-sala* c Rugājos E II 179 (izr.: – sola, 2 c? 1962, “ ” // latg. “Egļu-sola” sc. Rugājos un Lazdukalnā Latc 2007, 70, “ ” 2 sc. Lǵia 2017), *Egļu- sala* ka Jaunrozē (ka apaudzis ar lielām vecām eglēm) 1961, klajums Vadakstē (Benkavas pag) U V 519, la Gaigalavā (izr.: – sola, Bērnānos c) 1971, *Egļu-sala* vs Balvos 1982, “ ” vs Mārkalnē Lǵia 2017, *Egļu-sala* mā Meirānos (pie meža, Indrānu cp) 1980, “Egļu-sola” vs tag. Rudzātu pag (Čirvolniekos c) Lǵia 2017, *Egļu-sala* z Saikavā E I 27 (1960, “Eglusall” 1906. g. Saikavas muižas plānā LVVA 1679.190.89/1., = “Egļu-salas” apvidus tag. Barkavas pag), *Egļu- sala* mā Tilžā 1980, mā un pļ Varakļānos (izr.: - sola, Armuškās c, pļ apkārt apaugušas egles) 1976, me Baldonē U V 218, me Bērzgalē (izr.: – sola) 1972, me Dignājā (izr.: – sola) 1961 (Egļu- sola U V 325), me Ļaudonā (izr.: – sola) 1960, me Pededzē (izr.: – sola) 1961, *Egļu- sala* pļ Garozā (Sidrabenes cp, pie Iecavas u, kas, taisīdama līkumu, izveido it kā salu) 1967 (“Egļu ʃala” B U V 409), Eižvarciņu- sola c Aulejā p, El'ekšņu- sola la Aulejā 1957, pļ Ozolainē 1956, Elijas- sala me Saldū U IV 152, Èlkšņu- sala pļ Nīcgalē (izr.: èļkšņu- sola) 1968, “Enkur-sala” me tag. Drabešu pag (Gaujas u līkumā) Lǵia 2017, *Eņǵeļu- sala* pļ Līvānos (izr.: – sola, Pēternieku cp) 1970, “Ezer-sala” a. c. Zvirgzdenē Latc 2007, 244 (// latg. “Azar-sola” mc. Lǵia 2017), apvidus tag. Atašienes pag Lǵia 2017, *Ẹzẹ̀r-sala* la Vietalvā (izr.: azàr-sola, Pudulos z) 1960, mā Preiļos (izr.: azàr-sola) 1968, mā Tilžā 1980, puss Stalbē (zemes strēmele Ungura ezerā) 1972, *Ẹzẹra- sala* la Aulejā (izr.: azara- sola, Butkanos) 1978, la Bērzgalē (izr.: azara- sola) 1972, pļ Dricēnos (izr.: azara- sola) 1968, pļ Lauberē 1965, *Ẹzẹr-gala- sala* c Līksnā (izr.: azàr-gola- sola) skv., “Ezīš-sala” me un apvidus Vietalvā (Vesetas u līkumā) Lǵia 2017, *Eža- sala* pļ Bērzgalē (izr.: – sola) 1972, “Ežu-sala” sc. tag. Kubuļu pag (literariz., of.,

// “Ežu-sola”) Latc 2007, 68, *Ȩ̏rmaṇa- sala* la Mārkalnē (// *Ȩ̏rmanītis*, Vārpās z) 1961, Ē*rzeļa- sala* la Mārkalnē (Priekšsalā z) 1961, “Frančusola” ap Nautrēnos (// “Pranču-sola”) Zeps 133 (*Pràn'ču-* sola A. St. 1985, “Franču- sola” †c vieta Lģia 2017, *Pranču-sala*, meža vidū, Stafecka 2002, 49, kr. “Pranča-Soly” Спис. Zeps 133), Gaigal-sala [kas?] Rudzētu apkārtnē p, *Gailišku- sala* c Aulejā (izr.: – sola) p (*Gailiškas* E II 165), *Gaíļa- sala* la Oļos (purva vidū) 1960, *Galîdu- sala* birzs Dūrē (izr.: – sola, Līvēs) 1961, la Mārkalnē (izr.: goîdu- sola, Augurē z) 1961, *Galdu- sala* la Nautrēnos (sal. *galds* ‘apstrādāts gluds dēlis’) Stafecka 2002, 49, “Galu-Sala” ap Kalupē LAģš Zeps 145 (kr. “Golu-Sola” Спис. Zeps 145), Gančausku- sala c Līksnā (izr.: – sola) skv., *Ganu- sala* z Līvānos E II 170 (c Pēternieku cp 1970, = “Gonu-sola” // “Gonu- sala” apvidus tag. Rožupes pag Lģia 2017?), me Dignājā (izr.: gonu- sola) 1961 (“Gonu- sola” s mežā U V 325, sal. *Ganu-salas* js), *Gar-sala* me Augstrozē (Klagatas purvā) P Bv, “Garā- sala” apvidus tag. Mežāres pag Lģia 2017, *Garā-sala* c (?) Medņu apkārtnē p (sal. *Garā- sala* †vs Medņos), ce, la Dūrē (izr.: garâ-sola, meža ceļš, lauks ceļa galā) 1961, “Garā-sala” ka tag. Mežāres pag (uz Z no Ratītēm c) Lģia 2017 (sal. *Garā- sala* †vs Medņos), *Garā-sala* la Baltinavā (izr.: garùo-sola) 1957 (saliņa purvā Mārkavā 1974), la Bērzgalē (izr.: garùo-sola, Ceplīšos c) 1972, la Dūrē skat. ce, la Gaigalavā (izr.: garùo-sola, Lazdauniekos c, Gaigalavas muižā) 1971, la Gaujienā (Virešu cp) 1961, la Maltā (izr.: garùo-sola, Zosnā c) 1956, la Mārkalnē (izr.: – sola, Priekšsalā z) 1961, la, me un pļ Nautrēnos (neliels me) Stafecka 2002, 49, la Vārnavā 1961 (“Gara ſala” B U V 379), *Garā-sala* js Gaujienā 1961, *Gaŗā- sala* z Līvānos E II 170 (“Garā-sala” LAģš Zeps 139, = c (?) Līvānu apkārtnē p?), *Garā- sala* †vs Medņos (izr.: gẹrᵒà- sola, atdalīta no Gromaltiem z, Kūku cp, te arī *Garās- salas-* mežs) 1962 (“Gaŗa-sala” vs Ungurā LAģš Zeps 139, sal. “Garā-sala” ka tag. Mežāres pag), js Pededzē 1961, *Gaŗā-sala* vs Preiļos E II 172 (c p, “Garā- Sala I”, “Garā- Sala II” un “Garā- Sala III” LAģš Zeps 139, Garùo- sola ap 1968, vairākas vs: “Гара-Сола”, “Гара-Сола I”, “Гара-Сола II”, “Гара-Сола III”, “Гара-Сола IV” Спис., “Garā- sola” // “Garā- sala” // latg. “Garuo- sola” sc. tag. Saunas pag, daļēji izzudis, Lģia 2017), “Garā-sala” vs Šķilbēnos LAģš Zeps 139 (kr. “Garosola” Спис. Zeps 139), *Garā- sala* vs Vārkavā (izr.: garoâ- sola, Rauniešu cp) 1962 (“ ” LAģš Zeps 139), me Bērzaunē 1970, me Bērzgalē (izr.: garùo- sola, Jaunajos Zeltiņos c) 1972, me Ezerniekos (izr.: garùo- sola, Garaudžovā c) 1957, me Kalncempjos (no 1950. g. Stāmerienā) 1977, *Garā- sala* me Ļaudonā (izr.: gerȁ- sola) 1960 (“Garra ſalla” pacēlums purvainā mežā, 1869. g. Ļaudonas muižas plānā, LVVA 1679.194.407.), me Maltā (izr.: garùo- sola, Stilbos c) 1976, me Mēdzūlā 1960, me Nautrēnos skat. la, me

Tilžā 1980, “Garā- sala” pauguru grupa tag. Umurgas pag (Madiešēnu purvā) Lģia 2017, pļ Liepnā (izr.: garuô- sola, starp purvu un birzi pie Kūdupes c) 1972, *Garā-sala* pļ Mētrienā (Raksalā c) 1960, *Garā- sala* pļ Nautrēnos skat. la, pļ Pededzē (uzkalniņš Nekļudova purvā) 1961, pu Silajāņos (izr.: garuo-sola) 1975, puss Mārcienā (izr.: ga$^{e}$rá- såla, // Šàutra // Šàutris // *Vęlna-pirksts*) 1961, roza mežā Maltā (izr.: garùo- sola) 1956, *Gạrà- Liepu-sala* ap Kalupē skat. *Apalā- Liepu-sala* ap, *Gaûka- sala* pļ Tilžā (izr.: – sola, pļavas aizaugušas ar krūmiem) 1980, *Gàrsas- sala* la Vārnavā 1961, *Gãršĩn-sala* la, me Vaidavā (// *Gãršĩna*, 0,5 km uz ZA no Vīļumiem z; kādreiz tur viss bijis mežs) 1980, *Glàudu- sala* c Dvietē 1957 (Glaúdu- sola, “ibavīši dzeivova”, 1962, Gláudu- sola z U V 286 k, sal. *Glàudāni* E II 50), *Glāzniek-sala* mā Krustpilī (izr.: glázník-sola) 1972 (“ ” // “Glāznieku- sala”, 1906. g. kr. “Глазниекъ-Сола”, c pag Z daļā, uz D no Glāzniekiem c; te “Glāzniek-sala- 1” un “Glāzniek-sala- 3” mā, Krustpils 2012, 154, “ ” c LAģš Zeps 143 [sc. Latc 2007, 151], kr. “Glaznek-Sola” mu Спис. Zeps 143), Graņĩš-sala pļ Trikātā (“biřze riņķī”) 1975, Gráuzu- kolna- sola z Rubeņos U V 302, Grâpu- sola mā Tilžā 1980, *Gràveru- sala* c Aulejā (izr.: groveru- sola) 1965 (*Gràveṛi* c E II 165), *Grìcup-sala* me Saikavā 1960, *Grìva-sala* pļ Rugājos (izr.: gˈrˈèiva-sola, pļ pie Aiviekstes u) 1962 (“Grīvu- sola” tag. Lazdukalna pag, pie Pededzes u ietekas Aiviekstē u, Lģia 2017), “Gromalt-sala” ka tag. Mežāres pag skat. *Gruómàlt-sala* †vs Medņos, “Grunts-sala” ap Aiviekstē LAģš Zeps 157 (“Grunt-sala” sc. Krustpilī, neatbilst c kritērijiem, Latc 2007, 151, // “Grunt-salas” // “Grunts-sala” †c pag ZA daļā, Bērzaunes u kr. krastā, apm. 1 km pirms ietekas Aiviekstē u, Krustpils 2012, 157, kr. “Grunt-Sola”, pie upes “Berezovka”, Спис. Zeps 157, 158, te arī “Grunt-sala” †mā, drupas, 2009. g. nojauktas, Krustpils 2012, 157 [*Grunt-salas* mā Krustpilī, izr.: – solas, 1972]), *Grūža- sala* pļ Bērzgalē (izr.: grỳuža- sola, Bikseniekos c) 1972, *Gruómàlt-sala* †vs Medņos (Kūku cp, pie Gromaltiem c) 1962 (te arī “Gromalt-sala” ka tag. Mežāres pag Lģia 2017), *Guben*[*e*]*s-sala* la Mārkalnē (izr.: gubens- sola, Augurē) 1961, *Gubkas- sala* krū Maltā (izr.: gubkys- sola, Bandaros) 1976, “Gulbja-sala” z Kūdumā E I 108 k (“Gulbju-salas” 1984, te arī “Gulb-sala” ka tag. Raiskuma pag Lģia 2017), “Gobu-sala” sc. tag. Kubuļu pag (literariz., of., // “Gūbu-sola”) Latc 2007, 68 (*Guôbu-sala* ap Vīksnā, izr.: gûbu-sola, 1974, = *Guôbu-sala* vs Balvos E II 176?), *Gúod-sal*(*a*) me Secē U V 359, “Gos-sala” [*-uo-*?] me tag. Variņu pag Lģia 2017, *Guovs-sala* ga, me Praulienā 1970, Ģáurānu- sola z Rubeņos U V 302, Ģẹ̄rķẹ̄nu- sala me Mēmelē (Pilskalnes cp, me pļavu vidū) 1961, Ģistes- sala me Jumpravā 1953, Ģīnen-sala mā Valmierā K.B.,

“Idru-sala” apvidus tag. Indrānu pag (// “Idri-sala”) Lģia 2017, “Ilg-sala” †sc. tag. Turku pag (// “Ilg-sola”, un // “Liep-sala” vs) Lģia 2017

(*Ilg-salas* ap Līvānos, izr.: – solas, Turku cp, 1970, *Ilg-salieši* z Līvānos E II 170), *Ilǵ-sala* ap Dignājā p, *Ìlzìņ-sala* me Vējavā 1960, *Ilziņu- sala* me Jumurdā 1963, “Indriķu ʃala” me Vārnavā B U V 380 (n 1961), *Iņķār-sala* mā Meirānos (Indrānu cp) skv. (“Inkār-sala” // “Inker-sala” vs un me tag. Ošupes pag Lǵia 2017 [“Inker-sala” me Avotiņa 1999, 203], = *Ìnkār-salas* †mā, Degumnieku cp, 1971?, sal. Ìņkāri z E I 21), *Ìrbes-sala* c Medņos (izr.: – sola, “Batraku” sādžā, 13 mā, barons devis zemi) 1962 (kr. “Irbe-Sola” mu Спис. Zeps 169, “Irbes-sala” sc. tag. Variešu pag Latc 2007, 159), “Irbes-sala” vs Rudzētos LAǵš Zeps 169, *Ìrbes- sala* me Pļaviņās (“i pìe Dzìlotvara, tur dàudz ìrbes dzìvàja”, Klintaines cp) 1960, *Ìrbju-sala* mā Tilžā 1980 (“Irbes-sala” vs LAǵš Zeps 169, kr. “Irbessala” Спис. Zeps 169), *Iřbju- sala* me Lēdurgā (izr.: iřbᵘ- sala, sala purvā) 1961, *Īsā- sala* me Bērzaunē 1970, “Ierakumu- sala” s mežā vai purvā Ritē U V 331 (n 1961), *Jaun-sala* †z Kārķos skat. *Salas* z, “Jaun-sala” mā Naukšēnos (1929. g.) Rūjiena 1999, 176, *Jaûn-sala* mā Pociemā (ap 1923. g. atdalīta no Salām z) 1957 (“Jaun-salas” vs tag. Katvaru pag Lǵia 2017, sal. *Sala* z), “Jaun-sala” vs tag. Sīļukalna pag (Meža Eriņos c) Lǵia 2017, “Jaun Sala” z Vecumniekos (Vecmuižas draudzē) apm. 1815. g. Kurz. dr. chr. III 131 (*Jaûnâs- salas* 1961, sal. *Salas* z), *Jaunā- sala* la Asūnē (izr.: jaûnùo- sola, Kurlinovā c) 1963, vs Vārkavā (izr.: jaûnuâ- sola, Dolgā Bora sādžā, Zaķīšu cp) 1962, “Jaunopsall” z Saikavas muižā skat. *Ap-salas* z Saikavā, *Jaûn-ķļav-sala* z Mārkalnē (// *Àizdure*) 1961 (sal. *Kļavu-sala* z), “Jaun-liep-sala” vs tag. Turku pag skat. *Lìep-sala* ap Līvānos, *Jaûn-mẹln-sala* z Lēdurgā skat. *Mẹl̃-sala* z, “Jaun-rāk-sala” vs Mētrienā skat. “Rāk-sala” sc., “Jaun-sēņu-sala” vs Atašienē Lǵia 2017, Jaunušānu- sola c? Līksnā skv. (sal. *Jaûnušẹ̄ni* c E II 170), “Jaun-ozol-sala” vs Tilžā skat. *Uôzuol-sala* mā, *Jãņ-sala* z Naukšēnos (Nurmiešos pgd) E I 99 (“Jahnsall” pusmu 1858. g. Nurmu muižā LVVA 199.1.545., “Jāņ-sala” mā 1921., 1950. g., Rūjiena 1999, 176), *Jàņa- sala* la Andrupenē (izr.: jùoņa- sola, Šņukutos c) 1970, *Jàņu-sala* ap Vīksnā (izr.: jùoņu-sola) 1974, “Jāņu-sala” sc. tag. Kubuļu pag (literariz., of., // “Joņu-sola” // latg. “Juoņu-sola”// agrāk “Ivanova”) Latc 2007, 69, *Jàņu-sala* js Annā (izr.: jùoņu-sola, Sitiņā pgd) 1961, *Jệkab-sala* pļ Tilžā (izr.: – sola, Krišjāņu cp, meža malā, dzīvojis kāds Jēkabs) 1980, *Jẹ̄kupa- sala* me Viļānos (izr.: jākupa- sola) 1975, *Jẹ̄pu- sala* †pļ Mērī (Bilskas cp) 1978, *Juknẹ̀nu- sala* †c Višķos (izr.: juknànu-sola) 1978, *Jum̃cenes- sala* me Mālpilī (// – mežs) 1977, *Jumpravu- sala* †mā, pļ Gaigalavā (izr.: jumprovu- sola, Īdeņā c) 1971 (“Jumprav-sala” vs un “Jumprav-sola” daļēji izzudis c tag. Nagļu pag Lǵia 2017), *Juṛa- sala* la Birzuļos 1964, *Jura- sala* pļ Gaigalavā (izr.: – sola, Putnos c) 1971, “Jurǵu-sala” neap tag. Indrānu pag (bijušās vs vieta) Lǵia 2017, *Jũras- sala* la Grundzālē 1964, pļ Brantos 1963, *Jūrdžu- sala* neap Nautrēnos (apstrādāts

zemes gabals purvā) Stafecka 2002, 48, *Juoku- sala* ap Allažos (pāris km no Kūkiņu mājām ir Juoku- ceļš) 1976, “Kabin-sala” z Ļaudonā E I 20 (Kabin-sola, tagad Lazdonā, 1960, “Kabbinſall” pusmu 1869. g. Ļaudonas muižā, z 1912.–1914. g. LVVA 1679.194.407.), “Kabiņ-sala” me Mārcienā (0,7 km garš pacēlums un apvidus, apkārt mitra, purvaina vieta, bijušas 2 mā ar tādu nos.) Avotiņa 1999, 203 (Lģia 2017, “Kabbinſall” 1869. g. Ļaudonas muižas plānā LVVA 1679.194.407., sal. “Kabin-sala” z Ļaudonā), *Kailā- sala* †me Mālpilī 1977, *Kakaru- sala* c Liepnā (izr.: kokoru- sola, agrāk dzīvojuši čigāni; *kakars* ‘kankars’) 1972, *Kaktu- sala* ap Krustpilī (izr.: koktu- sola, un *Kaktu-sala* mā [“Kaktu-sala” mā, neapdzīvotas, Krustpils 2012, 164]) 1972 (“Kaktu-sala” sc., neatbilst c kritērijiem, Latc 2007, 151, “ ” // “Kaktu-sala” †c, 1897. g. minēta kā divas ap: kr. “Сола-Кокты” un “Кокты-Сола”, 1906. g. kr. “Кокты” un “Солы-Кокты”, pag R daļā, starp Salupi un Rīgas–Daugavpils dzelzceļu, Krustpils 2012, 163, 164), *Kaķa-sala* z Jaunvālē (Jaunbrenguliešos pgd) E I 86 (*Kaķa-salas* †vs Brenguļos c 1977), *Kaķu- sala* pļ Vecpiebalgā (pie Vecplaužiem z) 1971, “Kolna-sola” †sc. tag. Malnavas pag (// “Kolna-sils”) Lģia 2017, “Kalna- sala” ka tag. Umurgas pag Lģia 2017, *Kalna- sala* z Tilžā (izr.: koĺna- sola, Elstēs c) 1957, Kolna- *Mačulānu*-sola z Bebrenē (// *Tviñtiški*, Kaldabruņiešos pgd, te arī *Lejas- Mačulānu*-sola z) U V 281, Kalnišku- sala c Līksnā (izr.: – sola) skv. (*Kalniškas* E II 170), *Kalnu- sala* vs Medņos (izr.: koĺnu- sola, Kūku cp) 1962 (= “Kalna-Salas” vs tag. Mežāres pag Lģia 2017?), *Kalpu- sala* la Mārsnēnos 1963, Kalvānu- sola z Pilskalnē U V 297 k, *Kalvju- sala* c Kapiņos (izr.: kaļvu-sola) p, pļ Sunākstē (izr.: kaļvu- sola, pie Kaļvu mājām) 1961, Kaļvu- sola z Bebrenē (Kaldabruņiešos pgd) U V 281, *Kamaraũska- sala* me Kurmenē (// *Balûodenes*) U V 340 (*Kamaraũcka- sala* // *Baluodene*, piederējis grāfam Kamarauskim, 1961), *Kàmbàr-sala* [kas?] Tilžā (izr.: – sola) 1957, *Kamèn-sala* [kas?] Tilžā (izr.: – sola) 1957, Kankaru- sola z Dvietē U V 286 k, “Kaņep-sala” sc. Rugājos (of., // “Kaņep-sola” // latg. “Kanep-sola”) Latc 2007, 73, *Kapu- sala* la Bērzgalē (izr.: kopu- sola, Plikpurmaļos c) 1972, mā Tilžā (izr.: – sola) 1980, *Karašu- sala* c Aulejā (izr.: – sola) p, “Katle Salle” z Rembates muižā (1826. g., “Katlesall” 1834. g., “Katlesalle” 1850. g.) LVVA 199.1.371. (“Katlesalle” 1858. g. LVVA 77.14.153., sal. *Salas* z), *Katlu-sala* z Līvānos E II 170 (“Katlu-sala” LAģš, kr. “Katly-Sola” mā pie purva “Klaudzin” Спис., “Kotlu- sola” ap un purva “Pērts solas pūrs” daļa LUPD 2, 43 Zeps 227, = “Kotlu- sola” apvidus tag. Turku pag Lģia 2017?), “Kau-sala” pļ Mālpilī E I 51 (n 1977), *Kavaļavas- sala* c Aulejā (izr.: kavaļovis- sola) p, “Koz-sola” sc. tag. Murmastienes pag skat. *Kazu-sala* c Varakļānos, *Kaz-sala* vs Preiļos E II 172 (ap, izr.: koz-sola, 1968, = “Koz-sola” apvidus tag. Saunas pag Lģia 2017?), *Kazas- sala* me Lēdurgā (purvā

pie Vidrižu robežas) 1961, pļ Mētrienā (izr.: kó:zas- såla, pie Rijzemēm z) 1960, *Kazu-sala* c Baltinavā E II 175, c Ciblā E II 177 (izr.: kozu-sola, 1957, “Kozu-sola” sc. tag. Līdumnieku pag Latc 2007, 226, “ ” LAģš, kr. “Koza-Sala” TkRI, kr. “Kozasoly” // kr. “Kazasoly” 1784. g. Zeps 231), *Kazu- sala* c Medņos (izr.: kozu- sola, Kūku cp) 1962 (“Kazu-sala” c Ungurā LAģš Zeps 231, “Kazu-sala” vs un “Koz-sola” apvidus tag. Mežāres pag Lģia 2017), *Kazu-sala* c Varakļānos E II 188 (izr.: kozu-sola, 1976, *Kaz-sala* p, “ ” // latg. “Kozu-sola” Latc 2007, 256, “Koz-sola” Zeps 226, “Kozu-sola” LAģš, “Kaz-salīši” // “Koz-sola” // agrāk “Ubogi” [šāds nos., jo tur bijuši izmitināti nabagi], 18. gs. beigās audēju tirgošanās vieta, ALatg. 3, 406 Zeps 227, kr. “Kozosola” un “Kazosola”, pie u “Tejcija” Спис. Zeps 226, = “Koz-sola” sc. tag. Murmastienes pag Latc 2007, 253?, sal. *Kazu-salas* z Murmastienē), “Kazu-sala” vs Atašienē LAģš Zeps 231, vs tag. Mežāres pag skat. *Kazu- sala* c Medņos, paaugstinājums purvā Barkavā LAģš Zeps 231, *Kazu- sala* pļ Viļānos (izr.: kozu- sola) 1975, *Kazāka- sala* me Viļānos (izr.: kazaka- sola) 1975, *Kažuok-sala* z Mētrienā E I 30 (Kažùok-sola †z 1960), *Kàkaniešu- sala* c Nīcgalē p, *Kārklu- sala* la Mārkalnē (izr.: kuorklu- sola, Ozoliņu māju zemē) 1961, *Kàrklu- sala* z Tilžā (izr.: – sola) 1957, *Kârklu-sala* †neap, †s Tomē 1976, *Kàrļa- sala* neap Mētrienā (pie Jaunārēm mā) 1960, *Kāršu- sala* mā Tilžā (izr.: – sola) 1980, vs un me Vārkavā (izr.: kùoršu-sola, me Rauniešos c) 1962, “Kēr-sala” z Kārķos skat. *Šķẹ̀rs-salas* z, “Klaja-Solo” vs Bērzpilī Спис. Zeps 213, Kláucānu- sola z Rubeņos (Dunaviešos pgd) U V 302, “Klaudziņ-sala” vs tag. Turku pag (un // “Klaudziņ-sola” sc.) Lģia 2017 (Līvānos LAģš, “Klaudzeņ-sola” Zeps 213, “Klaudzin-Sola”, pie purva “Klaudzin”, Спис. Zeps 213, = Klaudziņ-sala [kas?] Barkavas apkārtnē 1985?), *Klèt-sala* pusmu Viļānos E II 189 (Kliec'-sola p, Klèt-sola 1975), *Klẹ̀tiņas- sala* me Pļaviņās (Klintaines cp) 1960, *Klēts- sala* la Gaigalavā (izr.: kl'iec'- sola, Bērnānos c) 1971, pļ Viļānos (izr.: kliets- sola) 1975, *Klibu- sala* mz Zālītē 1974, *Klima- sala* me Kārzdabā 1970, *Klĩvèr-sala* †mu Rīgā (Āgenskalnā, Zeļļu ielas galā) 1980 (“Klīver-sala” pils. daļa un puss Lģia 2017), *Kluču- sala* me Pēterniekos (Dalbē c, augstākas vietas tīrelī sauc par salām, visapkārt izdedzis mežs, bet salā palikuši resni koki) 1959, *Klugas- sala* me Bērzgalē (izr.: klugys- sola, me un jaunaudze Palsiniekos c) 1972, “Kļav-sola” apvidus tag. Saunas pag skat. “Kļav-sala” vs Rudzētos, *Kļav-sala* c Vārkavā E II 174 (izr.: kļau̯-sola, // *Kļavu-sala*, Rauniešu cp, 1962, “ ” LAģš, “Kļav-sola” Zeps 217, literarizēti “ ” // “Kļav-sola” sc. tag. Sutru pag Lģia 2017, = kr. “Kljavsoly” vs pie Dubnas u, un kr. “Kljausola” 2 × vs Спис. Zeps 217?), *Kļav-sala* krū Vārkavā (izr.: kļau̯-sola, pie Kļavsalas sādžas) 1962, “Kļav-sala” vs Līvānos LAģš Zeps 217, *Kļav-sala* vs Preiļos E R5II 172 (ap, izr.: kļàu̯-sola, 1968, “Kļav-salas” vs LAģš Zeps 217), “Kļav-

sala” vs Rudzētos LAǵš Zeps 217 (= “Kļav-sola” apvidus tag. Saunas pag Lǵia 2017?), “Kljava-Sola” vs Stirnienē (kr.) Спис. Zeps 217, *Kļavu-sala* ap Baltinavā (izr.: – sola) 1974 (“ ” vs LAǵš, “Kļovu-sola” Dzeive 119, 14 Zeps 217, literariz., of. “ ” // “Kļavu-sola” sc. tag. Briežuciema pag, < 3 mājas, Latc 2007, 67), *Kļavu- sala* c Tilžā 1974 (z, izr.: kļovu- sola, 1957, mā 1980, “Kļavu-sala” vairākas vs LAǵš Zeps 217, “Kļovu-sola” // literariz., of. “Kļavu-sala” sc. Latc 2007, 78, kr. “Kljavosallo” Спис. Zeps 217), koku puduris Nautrēnos (izr.: kļovu- sola) Stafecka 2003, 98, “Kļavu-sala” vs Liepnā LAǵš Zeps 217, *Kļavu-sala* z Mālupē E I 80 (izr.: – sola, mājas tuvumā aug trīs lielas kļavas, 1961, 2 km uz Z no Mālupes ap, 1980, “ ” vs Lǵia 2017), z Mārkalnē E I 77, “Kļavu-sala” vs Rugājos skat. *Kļavu-salas* c Bērzpilī, *Kļavu- sala* z Tilžā skat. c, Kļocku- sola c Līksnā skv., *Kopču- sala* me un klajums mežā Nautrēnos (neliels mežs, sal. *kopcis* ‘robežstabs, kupica’) Stafecka 2005, 89 (sal. *Kopču- salas* la), “Krompa-Sola” mā Kalupē (kr.) Спис. Zeps 242 (sal. *Krapu- sala* vieta mežā Nīcgalē?), *Krapišku- sala* c Aulejā (izr.: kropišku- sola) p (“Kropiškys” c E II 165), *Krapu- sala* vieta mežā Nīcgalē (izr.: kropu- sola) 1968 (= “Kropu- sola” apvidus tag. Rožkalnu pag, uz ZA no Serguntas c, Lǵia 2017?, = “Krompa-Sola” mā Kalupē?), “Krasna-sola” sc. Biķerniekos (latg., // latg. “Krasnuo-sola” // of. “Krasnoje” // “Krasnaja” // “Krasnā”) Latc 2007, 103, “Krij-sala” apvidus tag. Ļaudonas pag Lǵia 2017, *Krimu- sala* la Ērgļos (Lazdiņās js) 1977, *Krista- sala* la Kārsavā (izr.: krysta- sola, Kokaros c, un me Meitros c) 1963, me Bejā (sausa, paaugstināta vieta purvainā mežā) 1961 (sal. me Mārkalnē), me Bērzgalē (izr.: krista- sola) 1972, me Mārkalnē (uz robežas ar Bejas pag, pie Jaunezīšavas mājām) 1961 (sal. me Bejā), *Kristu- sala* me Nautrēnos (neliels, sal. *krists* ‘krusts’) Stafecka 2002, 49, Kriškanānu- sola z Rubeņos (Dunaviešos pgd) U V 302, Kriškinānu- sola z Dvietē U V 286, *Krivaguzu-sala* †c Višķos (izr.: kryvaguzu- sola) 1978, Križinīku- sola c Līksnā skv., *Kriêv-sala* paka Lēdurgā (mežā) 1961, “Kriev-sala” me tag. Inešu pag Lǵia 2017, *Krìeva-sala* ap Preiļos skat. *Krìevu-sala* mu, *Krieva- sala* la Bērzgalē (izr.: krīva- sola, Kasparos c) 1972, *Krieva-sala* js Vārkavā (izr.: k'r'ìva-sola, // k'r'ìvu-sola, agrāk *Vilku- duobes*, Sandaru cp) 1962 (= “Krīva-sola” // “Vilk-dūbes” daļēji izzudis sc. tag. Saunas pag Lǵia 2017?), *Krievēnu- sala* c Līksnā (izr.: krīvānu- sola) skv. (*Krìevēni* c E II 170), “Krievu- sala” me tag. Lapmežciema pag (uz Z no Kaņiera ez) Lǵia 2017, *Krìevu-sala* mu Preiļos E II 172 (Kriva-sola p, *Krìeva-sala* ap, izr.: k'rìva-sola, 1968), “Krievu- sala” pils. daļa un puss Rīgā Lǵia 2017, *Krup-sala* ap Vainižos skat. *Dūņu-sala* ap, c Vārkavā (izr.: – sola) 1962, *Krûšejā- sala* krū Bērzgalē (izr.: kryûšejuo-sola, ciņaina sala Suņavā c) 1972, “Krūga-sola” apvidus tag. Jersikas pag (// “Krūga- sola”) Lǵia 2017, *Krùoga-sala* c Līksnā E II 170 (Krūga- sola,

agrāk bija krogus, skv., “Krūga-sola” // of. “Kroga-sēta” sc. tag. Vaboles pag Latc 2007, 122), *Krùoǵeru- sala* c Aulejā (izr.: krùǵeru- sola) 1957, “Kubul-sala” vs Dricēnos LAǵš Zeps 246 (*Kubùl-salas* mā, izr.: – sołys, p, “Kubul-sola” daļēji izzudis sc. Lǵia 2017), “Kubbuliņ-Salle” z Sāvienā skat. *Salas* z, “Kuc's'- sola” ap Līvānos (// “Kucis'- sola”) Zeps 247 (“Kuc-sola” vs purvā “Pērtssolas pūrs” LUPD 2, 44 Zeps 247), *Kuces- sala* la Baltinavā (izr.: kuc'ęs- sola, “iznycynuôta kuc'ę”) 1957, “Kuzes sala” la Dignājā B U V 324, “Kugu-Solo” vs Rugājos (kr., pie upes “Pokrotenja”) Спис. Zeps 249, Kukliško- sola c Kalupē skv., *Kulašku- sala* me Andrupenē (izr.: – sola, Ostroviešos) 1970, *Kumeļ-sala* pļ Skujenē 1972, *Kùndratu- sala* me Lēdmanē (un *Kùndrat-sala* pgd, skat. *Sala* pgd) 1953, “Kungu- sala” vs tag. Medumu pag (Pabēržos c) Lǵia 2017, *Kùngu- sala* pļ Līvānos (izr.: kùŋgu- sola, Jersikas cp, Birzākos z, kādreiz piederējusi mācītājam) 1970, *Kungu- sala* pu Allažos 1976, *Kuřp(j)-sala* †mā (?) Mālpilī 1977 (sal. *Kuřp(j)u- salas* me), *Kùrsìeš-sola* c Medņos (Variešu cp) 1962 (“Kursieš-sala” vs tag. Variešu pag Lǵia 2017, *Kursīš-sala* [kas?] Krustpilī, izr.: kurseíš-sòla, 1972), “Kurt-sala” z Grostonā skat. *Kùrt-salas* mā, *Kusiņu- sala* c Kalupē skv. (*Kuseņi* vs (?) E II 167), Kūdacīšu- sola c Nīcgalē skv. (Kùdaicīši E II 170), *Kûdęn-sala* mā Kūdumā 1971 (= “Kūduma-sala” z?), “Kūdum-sala” ka tag. Raiskuma pag Lǵia 2017, “Kūduma-sala” z Kūdumā E I 108 k (“Kūdum-salas” vs tag. Raiskuma pag Lǵia 2017, = *Kûdęn-sala* mā?), Kʲūliņu- sola z Dvietē U V 297, *Kùodiņu- sala* c Aulejā (izr.: kūdiņu- sola) p (*Kùodeņi* c E II 165), “Kok-sala” puss tag. Vecates pag (Burtnieku ezera Z) Lǵia 2017, *Kuoka- sala* s mežā Dikļos 1974, *Kviešu- sala* mā Tilžā 1980, Ķetránu- sola z Dvietē U V 286, *Ķēv-sala* pusmu Lielstraupē (// *Tauciema-* pusmuiža) 1972, *Ķèves- sala* ap Preiļos skat. *Ķèvju-sala* vs, “Ķēves-sola” daļēji izzudis sc. tag. Rudzātu pag Lǵia 2017, *Ķẽves- sala* izcirtums Stalbē (Pēzuma mežā) 1972, *Ķèvju-sala* vs Preiļos E II 172 (*Ķèves- sala* ap, izr.: č'ęv'is'- sola, 1968), *Ķèvu- sala* me Ciblā (izr.: k'ǎvu- sola) 1957, Ķiņķáusku- sola z Dvietē U V 286, *Ķirzakas-sala* c Zālītē (Baugu purvā) 1974, *Ķìļa- sala* me Vārnavā 1961 (Ķīļa- sᵒalas-sils U V 379 k), *Ķīv-sala* paka Lēdurgā (pie Vilksalu mājām) 1961, Ķīvju-sala [kas?] Krustpils apkārtnē p,

*Làidar-sala* mā Vecgulbenē (Beļavas cp, meža vidū, te kādreiz pa nakti barons licis atstāt buļļus) 1974, *Làimiņu- sala* la Zeltiņos (pie Laimiņiem z) 1961, *Làipiņu- sala* la Gaigalavā (izr.: làip'eņu- sola, Bērnānos c) 1971, *Laivas- sala* la Nautrēnos (te arī *Laivu- sala* pļ) Stafecka 2002, 48, 49, *Làivu-sala* mā Tilžā (un *Jàun-làivu- sala* mā, izr.: – sola) 1980, *Lakšu-sala* vs Atašienē E II 182 (“ ” LAǵš Zeps 261, *Lakšu- sala* †mā, izr.: lokšu- sola, 1972, kr. “Lakša-Sola” Спис. Zeps 261), *Lapsu- sala* js Pededzē 1961, mā Zaubē (pie Strazdiņiem z) 1969, me Andrupenē (izr.: lopsu- sola, Slesaros c,

un atmata, Tālajās Kliesmetēs) 1970, meža sala Liepnā (pie Strautiem c, dzīvo daudz lapsu) 1972, *Làubes- sala* paka Jaungulbenē (glezna vieta pie Ušuru ezera, kur pusdienojis barons) 1971, *Lazdu- sala* [kas?] Rudzētu apkārtnē p, mā Tilžā 1980, me Vārnavā (izr.: låzdu- såla, aug daudz lazdu) 1961, s purvā Gārsenē (meža sala Baltmuižas purvā) 1960, “Lāc-sala” vieta Krustpilī (Kaķīšu purva ZA malā) Krustpils 2012, 177, *Lâca- sala* la Mārkalnē (Augurē z) 1961, *Lâcenes- sala* me Varakļānos (izr.: luôc'in'is'- sola, neliels mežiņš, kurā dzīvojuši lāči, Ļodānu sādžā) 1976, *Lāča- sala* s purvā Gārsenē (meža sala Baltmuižas purvā) 1960, *Lāču- sala* [kas?] Rudzētu apkārtnē p, *Lâču-sala* vs Atašienē E II 182 (*Lâču- sala* mā un la, izr.: luôču- sola, 1972), *Lâču- sala* me Gaigalavā (izr.: luôču- sola, Lazdauniekos c) 1971, *Lẹdus-sala* izcirtums Stalbē (Pēzuma mežā) 1972, *Lèišu- sala* la Mētrienā (izr.: lèišu- só:la) 1960, *Lejas- sala* paka Nautrēnos Stafecka 2002, 48, *Lemešu-sala* izcirtums Stalbē (Pēzuma mežā) 1972, *Lejas- Mačulānu-* sola z Bebrenē skat. Kolna- *Mačulānu-* sola z, *Lẹ̀c-sala* pļ Varakļānos (izr.: làc-sola, veci ļaudis teikuši, ka šai pļavā lēkuši daudz un dažādi zvēri) 1976, Linejas- sola la Baltinavā (divu ciemu robeža) 1957, *Lipsku- sala* c Aulejā (izr.: – sola) 1965, *Lĩbiešu- sala* me Trikātā (< uzv.) 1975, *Līksnenkas- sala* c Līksnā (izr.: l'iksn'èn'kys- sola) skv. k, *Lielā- sala* [kas?] Rudzētu apkārtnē p, *Lielā-sala* c Rugājos E II 179 (izr.: lyłùo-sola, Daugasnes cp, 1962, “ ” LAǵš, kr. “Lelasal’s” 1792. g., po. “pustosz Leta Sołs”, neapdzīvots c, 1770. g. Zeps 273), *Lielā- sala* ga Vējavā 1960, krū Krāslavā (izr.: l'elùo- sola, Kropiškos c) 1957, krūmājs Silajāņos (izr.: leluo- sola) 1975, la Aulejā (izr.: l'elùo- sola) 1957, la Baltinavā (izr.: łyłùo- sola, la meža malā, Durspriedē c) 1974, la Jaunlaicenē (izr.: lilùo- sola) 1963, la Kusā 1960, *Lielà- sala* la Makašēnos (izr.: lelùo- sola, 2 ×, tag. Nautrēnu pag) Stafecka 2008, 169, *Lielā- sala* la Mārkalnē (Maksimsalas z zemē, un me, Augurē z, un ezera puss, Baldiņu zemē) 1961, “Lielā-sala” vs Līvānos LAǵš (“Lelō-sola” Zeps 273), *Lielā-sala* z Mārkalnē E I 77 (*Lielā- sala* 1961), *Lielā- sala* me Andrupenē (mežiņš un krūmiņi pie ezera, Ostroviešos c) 1956, *Lìelā-sala* me Barkavā E II 183 (kr. “Lela-Sola” pu Спис. Zeps 273, “Lielā-sala” Avotiņa 1999, 204), *Lielā- sala* me Kārsavā (izr.: l'elùo- sola) 1963, me Lazdonā 1970, me Mārkalnē skat. la, *Lielā- sala* me Valkā (mežiņš, un *Mazā- sala* me) 1951, puss Mārkalnē skat. la, s purvā Mērī (Raibu purvā, Bilskas cp) 1978, *Lielās- Liepas- sala* la Gaigalavā (izr.: łyłùos- lìpys- sola, ciematā) 1971, *Lieluo- Mukānu- sala* c? Līksnā skat. *Mukānu- sala* c, *Lìep-sala* ap Kalupē skat. *Uôkstu-sala* c (?), ap Līvānos (izr.: l'ìp-sola, Turku cp) 1970 (“Liepu-sala” LAǵš, “Līp-sola” Zeps 278, sal. “Liep-salnieks” vs E II 170, te arī “Jaun-liep-sala” vs tag. Turku pag Lǵia 2017), “Lipsola” ap Mērdzenē (kr., // kr. “Liposoly”) 1784. g. Zeps 278, “Liep-sola” †c Krustpilī skat. “Liepu-sala” †c, *Lìep-sala* c Medņos

(izr.: – sola, Kūku cp) 1962, c Silajāņos (izr.: l'ìp-sola) 1975, c (?) Varakļānos E II 188 (izr.: l'ìp-sola, 1976, *Lìep-sales* p Lvv $I_2$ 337, kr. “Lipsola”, pie u “Tejcija” Спис. Zeps 278, sal. “Liep-salas” vs tag. Murmastienes pag), *Liep-sala* c Vārkavā E II 174 k (“ ” LAǵš Zeps 278, tagad Līvānos 1962), *Lìep-sala* paka Aulejā (3 sauszemes uzkalni, kas ieiet gan purvā, gan Cērpa ezerā; izr: pỳrmùo- l'ìp-sola, ùtrùo- l'ìp-sola, trešùo- l'ìp-sola) 1978, la Gaigalavā (izr.: l'ìp-sola, Putnos c) 1971, la Viļānos (izr.: l'ìp-sola) 1975, *Lìep-sala* vs Atašienē E II 182 (*Liepu-sala* mā 1972, // *Lìep-saļi* // *Lìep-sales* p Lvv $I_2$ 337, “Liepu-sala” vs LAǵš, kr. “Lipsola” 1784. g. Zeps 278), mā Baltinavā skat. *Liepu-sala* vs, mā Līvānos (izr.: l'ìp-sola, Jersikas cp, Buceniekos c) 1970 (“Liep-salas” vs tag. Jersikas pag, Buceniekos c, Lǵia 2017), mžs Medņos (muižas mžs, Variešu cp) 1962, *Liep-sala* z Mētrienā skat. *Liep-salas* z, “Liep-sala” vs Rudzētos LAǵš Zeps 278 (= *Liep-sala* [kas?] Rudzētu apkārtnē p?), *Lìep-sola* †mžs Sāvienā skat. *Liep-salas* z, *Lìep-sala* vs Silajāņos (izr.: l'ìp-sola, vs meža malā) 1963, “Liep-sala” vs tag. Turku pag skat. “Ilg-sala” †sc., mu Dricēnos E II 184 (kr. “Lipo-Sola” Спис. Zeps 278), pļ Vidsmuižā (izr. l'ìp-sola) 1977, *Liepas-sala* js Mēdzūlā 1960, *Liẽpas- sala* s mežā Dikļos 1974, *Liepas-Mukānu- sala* c? Līksnā skat. *Mukānu- sala* c, Liepu- sala [kas?] Dignājas apkārtnē p, [kas?] Medņu apkārtnē p, “Liepu-sala” ap Līvānos skat. *Lìep-sala* ap, *Lìepu- sala* c Baltinavā (izr.: l'ìpu- sola, // *Pàutava* // *Pàltava*, esot bijis daudz liepu) 1974, “Liepu-sala” sc. Gaigalavā (// pareizāk “Līpu-sola”, < 3 mājas) Latc 2007, 304, *Liepu-sala* c Kapiņos (un la) p, “Liepu-sala” †c Krustpilī (// “Liep-salas” // “Liepu- sala” // “Liep-sola”, 1897. g. minētas 3 ap: “Lepu-sola- I”, “– – II” un “– – III”, 1906. g. kr. “Лепу-сола 1-я”, “– – 2-я” un “– – 3-я”, pag vidusdaļā, Babraunīcas u l. krastā, mežā pie ceļa no Mežākām c uz Glāzniekiem c, te “Liep-salas” †mā, 1943., 2008. g., tagad drupas, un “Liepu-salas” †mā, 1984. g.) Krustpils 2012, 180, “Liepu- sala” sc. tag. Līdumnieku pag (// agrāk “Liposoļci” // pareizāk “Līpu- sola”) Latc 2007, 226, *Lìepu- sala* koku puduris Andrupenē (izr.: l'ìpu- sola, Vāciešos c) 1970, *Liepu-sala* la Kapiņos skat. c, *Lìepu- sala* la Nautrēnos (un mā, pļ, izr.: l'ìpu- sola) Stafecka 2003, 96, *Liepu-sala* mā Atašienē skat. *Lìep-sala* vs, vs Baltinavā E II 175 (*Lìep-sala* mā Dambergos c 1974), *Lìepu-sala* js Mālupē (izr.: lìpu-sola, apkārt mājai aug vairākas lielas liepas) 1961 (2 km uz R no Mālupes ap, 1980), *Liepu-sala* z Mārkalnē E I 77 (izr.: l'ìpu-sola, mājas otru pusi pēc saimniecības sadalīšanas sauc par Ošiem, 1961), *Lìepu- sala* mā Nautrēnos skat. la, mā Tilžā 1980, *Liepu-sala* †vs Vārkavā (izr.: l'ìpu-sola, // *Laîp-pûrs*, Rauniešu cp) 1962 (sal. “Liep-saliņa” vs tag. Sutru pag), *Lìepu-sala* me Balvos (Brūklājos c) 1976, *Liẽpu- sala* me Ozolniekos (vieta skuju koku mežā, kur aug liepas) 1959, me Pēterniekos (Dalbē c, šajā meža daļā pārsvarā aug liepas) 1959, “Liepu- sala” pacēlums Dagdā (Mamonu purvā,

uz Z no Glušņas ez, aug liepas) Kovaļevska 1997, 99, *Liepu-sala* pļ Krustpilī (izr.: l'ìpu-sola) 1972, *Lìepu- sala* pļ Nautrēnos skat. la, *Liepu- sala* pu Līvānos (izr.: l'ìpu- sola, Jersikā) 1970, *Lìepu- sala* s mežā Gārsenē (Baltmuižas pu) 1960 (“Liepu- salas” apvidus un krauja Lǵia 2017), *Ludbār-sala* la Nautrēnos Stafecka 2002, 48, *Lukstu- sala* me Brenguļos 1964, *Lûku-sala* c Rugājos E II 179 (1962, varbūt *-û-* < *-uo-*?), c Tilžā 1980, Lúpgaņu- sola z Dvietē U V 286, *Lūšu-sala* la Rugājos (Cūkusalā) 1962, *Lūziņ-sala* c Medņos (izr.: lúziņ-sola, Variešu cp, 2 mā, radās 1912. g.) 1962, *Luodziņ-sala* mā Krustpilī (izr.: lúʒiņ-sola) 1972, Ļopovsku- sola z Pilskalnē U V 297,

*Mač-sala* me Ļaudonā (izr.: má:č-soła) 1960, *Mača- sala* me Balvos (meža malā dzīvojis Mačs) 1976, “Maiļ-up-sala” mc. Aiviekstē Latc 2007, 47, *Màitas- sala* pļ Jaunrozē p, *Maksim-sala* z Mārkalnē E I 77 (kādreiz te bijuši lieli meži un krītošs koks nositis mežstrādnieku Maksimu, 1961), *Malējā- sala* me Andrupenē (izr.: maļejùo- sola, Darapolē) 1970, *Mañč-sala* pļ Sēļos (Ziemeļu ciemā, pie Burtnieku ezera, pļavas vidū skaista ozolu birzs) 1952, *Mangaļ-sala* pgd Mangaļos (izr.: mañgaļ-) 1964, *Marìņ-sala* †vs Medņos (// *Marìņ-muiža*, atdalīta no Gromaltiem z, Kūku cp, tagad pļavu nosaukums, 1962), *Markovsku- sala* c Aulejā (un *Marteļu- sala* c) 1965 (= *Mateļi* c E II 165?), *Maskaļa- sala* krūmājs Andrupenē (Patmalniekos c) 1970, *Mat-sala* me Gaujienā 1961 (sal. *Mat-salas* js), *Matīs-sala* me Ļaudonā (izr.: mấtìs-soła) 1960 (= “Mattis ʃalla” pacēlums purvā, uz D no Ņiedruškas u 1869. g. Ļaudonas muižā, LVVA 1679.194.407.?), *Matuvēnu-sala* c Līksnā (izr.: motuvānu- sola) skv., “Maz-sala” z Cēsīs Enz. C. 102, *Mazā- sala* ga Vējavā (izr.: måzá- såla) 1960, la Kusā 1960, “Maʃa ʃalla” me Puzē B U IV 273, *Mazā- sala* me Valkā skat. *Lielā- sala* me, *Mācītāj-sala* la Taurkalnē (tagad tur 3 js) 1961, *Mâcītãja- sala* birzs Lēdurgā (pie Silniekiem z, tie agrāk piederēja mācītājam) 1961, “Mājas- sala” vieta upē tag. Krustpils pag (Aiviekstē u, pretī Vesetas ietekai) Krustpils 2012, 184, 124, *Māl-sala* [kas?] Vārkavas apkārtnē p, “Māl-sala” sc. Barkavā skat. *Màlu- sala* vs, *Māl-sala* js Saikavā 1960, “ ” vs Silajāņos LAǵš Zeps 325, *Māla- sala* c Līvānos (Rožupes cp) 1970, ka Tilžā (izr.: mùola- sola, Ruskulavā ap) 1957, *Màlu-sala* ka Makašēnos (izr.: mùolu- sola) 1956, vs Barkavā E II 183 (1981, “Māla-sala” LAǵš Zeps 325, *Māl-salas* 1973, “Мольнику-Сола” z Спис., “Māl-sala” of., // “Mol-sola” // latg. “Muol-sola” sc. Latc 2007, 246), *Mālu- sala* neap (?) Kalupē (daudz mālu) skv. k, *Mãrtiņ-sala* z Salaspilī E I 58 (z, uz Mārtiņ-salas s, 1965), *Medņa- sala* pļ Vecpiebalgā (Inešu cp) 1970, Medņu- sala [kas?] Krustpils, Līvānu apkārtnē p, [kas?] Rudzētu apkārtnē p, “Medņu- sola” apvidus tag. Sutru pag (// “Medņauka”) Lǵia 2017, *Medņu-sala* c Liepnā 1972 (= “Medņu-sala” vs Lǵia 2017?), la Jaunlaicenē (izr.: medņu- sola, uz Medņu z pusi) 1963, “Medņu-sala” vs Balvos Lǵia 2017,

*Medņu-sala* z Lubānā E I 19 (*Medņu- sala* 1960), †js Pededzē (izr.: – sola) 1961, *Medņu- sala* z Tilžā (izr.: – sola) 1957 (1980), me Dignājā (izr.: – sola) 1961 (*Medņu-* sola U V 325), “Medņu-sala” u Liepnā (// latg. “Medņu-sola”) Lģia 2017, *Mẹd(u)s-sala* z Nautrēnos (izr.: mac-sola, sal. *mẹds* ‘medus’) Stafecka 2005, 85, Meln-sala [kas?] Viļānu apkārtnē p, “Meln-sala” vs tag. Briežuciema pag Lģia 2017, *Mẹl̃-sala* z Lēdurgā E I 48 (“Melleſalle” 1826. g. LVVA 199.1.258., *Jaûn-mẹln-sala* un *Vẹc-melĩl-sala* 1961, “Jaun-mel-salas” vs un “Vec-mel-salas” vs Lģia 2017), Melnā- sala [kas?] Barkavas apkārtnē p, *Mẹ̀lnā- sala* birzs Viļānos (izr.: màlnuo- sola) 1975, *Melnā- sala* c Kalncempjos (Stāmerienā c) 1977, “Malnu-sola” sc. tag. Lazdulejas pag (// “Malnu-sala” (kļūdaini) // “Malnū-sola”) Lģia 2017, *Mẹ̀lnà- sala* c Rugājos (izr.: màłnùo- sola) 1962 (sal. *Mẹlnā-sala* mā), *Mẹlnā-sala* c Silajāņos E II 187 (izr.: màlnuo-sola, 1975, “Malna-sala” vs LAģš Zeps 305), Màlnà-sola c Vīpē (un pļ, pu) 1962 (“Melnā-sala” vs LAģš Zeps 305 [apvidus Lģia 2017]), *Mẹlnā- sala* ka Alūksnē (izr.: màllà- sola) 1961, *Mẹ̀lnà- sala* †krū Vārkavā skat. la, koku puduris Preiļos (izr.: màłnùo- sola) 1968, la Aizkalnē (izr.: màłnùo- sola, Ludvikovā c) 1970, *Mẹ̀lnā- sala* la Mārkalnē (aizaudzis la Augurē z) 1961, *Mẹ̀lnà- sala* la Nautrēnos (izr.: màłnùo- sola) Stafecka 2008, 172 (klajums mežā Stafecka 2002, 48, teritorija Nautrēnos LAģš Zeps 305), la Preiļos (izr.: màłnùo- sola) p, la Ritē (izr.: màłnùo- sola) 1961, la, †pu, †krū Vārkavā (izr.: màlnoâ- sola, pagasta D daļā) 1962, †la, krū Vārnavā (izr.: màlnà- såla, daļu vēl ar, bet zeme vairs nav melna, nosaukumu aizmirst) 1961 (“Melna ſala” la B U V 379), *Mẹlnā-sala* vs Atašienē E II 182 (mā, izr.: małnā- sola, 1972, “Melnā-sala” LAģš Zeps 305), z Balvos E II 176 (vs 1982), *Mẹ̀lnà- sala* †z Kalncempjos (izr.: màllà- sola, Kalnienā c) Kalniena 34, 38 k (= “Melnas-salas” z p?), *Mẹ̀lna- sala* z Medņos E II 173 (vs, izr.: màlnºà- sola, Mežāres cp, apkārt tumšs egļu mežs, 1962, “Melnā-sala” vs un apvidus tag. Mežāres pag Lģia 2017, “Meln- sala” ap LAģš, kr. “Malna-Sola” mu purvā “Lelajs-Purvs” Спис. Zeps 305), *Mẹ̀lnā- sala* mā Meirānos (pie Olgu purva, visapkārt tumšs egļu mežs, Indrānu cp) 1980 (= *Mẹ̀lnās-salas* mā 1971?), vs Preiļos E II 172 (“Melnā-sala” LAģš Zeps 305), *Mẹlnā-sala* mā Rugājos E II 179 (*Mẹlnā- sala* z, izr.: màlnùo- sola, Dziesniekos c 1962), *Mẹ̀lnà- sala* mā Tilžā (Krišjāņu cp) 1980 (vs 1957, sal. arī pļ, pu), “Melnā-sala” vs Vīpē skat. Màlnà- sola c, *Mẹlnā- sala* me Bērzgalē (izr.: malnùo- sola) 1972, me Biržos (izr.: màlnò- sola) 1961 (Mal̃nā- sola U V 318, “Melnā- sala” // “Malnā- sola” tag. Kalna pag Lģia 2017), *Mẹ̀lnà- sala* me Cesvainē 1968, me Kalncempjos (izr.: màllà- sola, Kalnienā c, tumšs, pārsvarā egles) Kalniena 47, me Lejasciemā (izr.: màllà- sola) Zemzare Lej. 55 (“Melnā - sala” tag. Beļavas pag Lģia 2017), “Melnā- sala” me Mālupē (// “Malluo- sola”) Lģia 2017, *Mẹlnā- sala* me Tilžā (tumšs, drūms mežs)

1980, me Vārnavā (izr.: màlnà- sâla) 1961 (Mal̃nās- sᵒalas- sils U V 379), “Melnā-sala” paaugstinājums purvā Liepnā LAǵš Zeps 305, *Mẹ̀lnà- sala* paaugstinājums purvā Preiļos (izr.: màłnùo- sola, atrodas grūti pieejamā vietā, purva vidū) 1968 (sal. vs), pļ Baltinavā (izr.: màłnùo- sola, Zateškos c, pie Ķīseļavas) 1974, pļ Gaigalavā (izr.: malnùo- sola, Āreniešos c) 1971, pļ Tilžā (izr.: màlnuo- sola, te arī pu) 1957 (pļ Krišjāņu cp 1980), pļ Vidsmuižā (izr.: màlnùo- sola) 1977, Màlnà- sola pļ Vīpē skat. c, *Mẹ̀lnà- sala* pu Maltā (izr.: màlnùo- sola, Jaunajos Stašuļos c) 1976, pu Tilžā skat. pļ, †pu Vārkavā skat. la, Màlnà- sola pu Vīpē skat. c, “Melna- sala” vieta purvā Mērdzenē LAǵš (kr. “ostrov Černoj” 2 vs 1784. g. Zeps 305 k), *Meža- sala* me Līvānos (izr.: – sola, Pēternieku cp) 1970, †pļ Mērī (Bilskas cp, meliorēta) 1978, “Mežu-sala” vs tag. Rožupes pag Lǵia 2017, *Mežuôņu- sala* c, la Lauberē (vairākas mājas un visa apkaime ap Caunēm z; kaimiņi bijuši nesaticīgi) 1965, *Mẹ̏rgu-sala* ga Zvirgzdenē (izr.: màrgu-sola) 1957, *Miruôņ-sala* c, la Lauberē (vairākas mājas un visa apkārtne ap tām; nomaļa, klusa vieta) 1965, *Mīlestìbas- sala* pļ Gaujienā 1961, *Mìega- sala* ga Bērzgalē (izr.: mìga-sola, Trikimos c) 1972, Miesteliešu- sala c Līksnā (izr.: mīstelīšu- sola) skv. k (sal. *Mìeštẹ̄li* c E II 170), *Mìetur-sala* me Kauguros (egļu mežs no Strazdiņa z līdz Staňtei z) V. R.-D., *Miežu- sala* ga Liepnā (Prieduļevā c) 1972, Morkonišku- sola c Kalupē skv. (-or- < *-ar-*?), *Muceņ-sala* ap un mā Krustpilī 1972 (“Muciņ-sala” // “Muciņ-salas”, 1906. g. kr. “Муцъ-сола”, †c pag ZA stūrī, netālu no Aiviekstes u, pie Variešu pag robežas; iznīcis, 2008. g. māju vairs nav, savrupvieta, Krustpils 2012, 194, “Muciņ-sala” apvidus tag. Variešu pag Lǵia 2017), *Mucu- sala* z Ungurā E II 173 (Medņos 1962, Mucu-sola c Mežāres cp 1962, “Mucu-sala” ap LAǵš Zeps 329 [sc. tag. Mežāres pag Latc 2007, 155], kr. “Muc-Sola” c, pie upes “Mucenek”, Спис. Zeps 329), *Mukānu- sala* c Līksnā (izr.: mukonu- sola, te arī *Lieluo-* un *Liepas- Mukānu- sala* c?) skv. k (*Mukāni* c E II 170), *Muktānu- sola* z Bebrenē (Kaldabruņiešos pgd) U V 281 (= “Muktāni” // “Muktānu-sola” sc. tag. Rubenes pag Lǵia 2017?), *Muldiņu- sala* la Jaunlaicenē 1963, *Munču-sala* c Dvietē (izr.: – sola) 1962 (Muňču- sola z U V 286, *Munči* E II 50), *Mutenes- sala* †mā Ķieǵeļos p,

*Nama-sala* z Vecumiekos skat. *Nam-salas* z, *Naûdas- sala* ka Andrupenē (izr.: naûdys- sola, Pušā †mu; “kùng'ìm naûda nùglobuôta”) 1970, klajums purvā Nautrēnos (izr.: naûdys- sola) Stafecka 2005, 92, *Nâves-sala* z Lauberē skat. *Mẹ̀ln-salas* z, Nicišku- *sala* c Aulejā (izr.: – sola) p (*Niciškas* c E II 165), Nᵉícgaļu- sola z Dvietē U V 286, *Niêdrijas- sala* me, †ga, †la Brenguļos (bijusi s mežā, tagad me) 1964, *Niêdru- sala* vieta mežā Kalupē (izr.: n'îdru- sola, aug niedres) 1958, “Nolpes-sala” z Salaspilī E I 58 (*Nol̃pes-sala*, atrodas uz Nolpessalas s, 1965), “Oleks-Solo” vs Bērzpilī, Rugājos vai Gaigalavā (kr.)

Спис. Zeps 349, *Paegļu- sala* la Baltinavā (“pašâ p'èisa, pùra vydâ”) 1957 (izr.: paegļu- sola, saliņa purvā Mārkavā, 1974), s mežā Alūksnē (izr.: pajegļu-sola) 1961, Pahotnà- sala me Kapiņos (izr.: pahotnùo- sola, kādreizējā aramzeme pie Ilzas ezera) 1962, “Palkaiņ-sala” vs Trikātā skat. *Palkaiņ-salas* z, *Patmaliešu- sala* c Līksnā (izr.: patmalīšu- sola, “tuvu dzirnavas”) skv. k (*Patmalieši* c E II 170), Pauštenskū- sola c Līksnā skv. (sal. *Pàukštes* c E II 170), *Pàķu- sala* c Medņos (izr.: pºàķu- sola, 2 mā Kūku cp) 1962, Párkúniškusola z Dvietē U V 286, Peršaku- sola c? Līksnā (un Petinišku- sola c?) skv. (*Petiniškas* c E II 170), “Peschesalle” z Aizkujas muižā (1816. g., “Pesche Salle” 1826. g., “Peſcheſalle” 1834., 1850. g.) LVVA 199.1.14., *Pēter-sala* s purvā Diķlos 1974, Pika-sala c Šķilbēnos 1974 (Piku- sola 1976), *Pikstes-sala* me Daugmalē (sal. Pikstes mā; Ķekavas cp) 1965 (U V 245), Pilip-sala [kas?] Rudzētu apkārtnē p, Pils-sala z Kalncempjos skat. *Pils-salas* js, *Piňksala* pļ Sējā 1965, “Pirts-sala” apvidus Atašienē (// “Pērts-sola” // “Pierts-sola” Lģia 2017) (= “Pirts-sala” z LAģš Zeps 371?, = Pirts- sala [kas?] Rudzētu apkārtē p?), Pìpa- sola la Jaunlaicenē (Pīps – palama kādam Pāvulam) 1963, *Pìter-sala* me Bērzgalē (izr.: pìter-sola, Ceplīšos c) 1972, Pladęs- sala me Mencendarbē U V 247, *Plàņu- sala* z Dignājā 1961 (“Plāņu- sala” vs tag. Dunavas pag, Plāņu salā s, Lģia 2017), *Plikà- sala* ga, s purvā Vārnavā (klajums purvā, kur nav bijis koku) 1961 (“Plikà ſala” ga B U V 380), la Višķos (izr.: plykùo- sola) 1962, me Nautrēnos (izr.: płykùo- sola) Stafecka 2008, 173, pļ Silajāņos (izr.: plykuo- sola) 1975, *Plìena- sala* la Bērzgalē (izr.: plìna- sola, Lešķos c) 1972, *Pļavas- sala* la Cirgaļos 1957, *Pļavu- sala* mā Tilžā (Krišjāņu cp) 1980, *Pranču-sala* ap Nautrēnos skat. “Franču-sola” ap, *Prau(l)-sala* z Mētrienā E I 30 (Praúl-sala, izr.: praú-sola, 1960, “Prau-salas” mā Avotiņa 1999, 206, “Praulſalla” 1857. g. jauna z Odzienas muižā LVVA 77.14.304., “Prau-sala” vs Lģia 2017, l zudums tautosillabiskā savienojumā ar iepriekšējo divskani [salikta vārda 1. daļā] Hauzenberga 1932, 137), *Prãpas- sala* me Lielstraupē 1972 (= “Prāpas- sala” // “Prāp-sala” ka Lģia 2017?), *Prìekš-sala* z Mārkalnē E I 78 (3 z, izr.: prìkš-sola, 1961), *Prìež-sala* me Mētrienā (priežu mežs) 1960, “Priežu- sala” vs Barkavā (// “Priežu-salas”) Lģia 2017 (= *Priedes-sala* [kas?] Barkavas apkārtnē p?), *Priežu- sala* mā Lazdonā 1969, *Prìežu-sala* z Līvānos E II 171 (*Priežu- sala* mā, izr.: prìžu- sola, Staros c, 1970, “Priežu-sala(s)” LAģš, kr. “Prižo-Sola” Спис. Zeps 394), Priežu-sala mā Praulienā 1984, “ ” vs Tilžā LAģš (kr. “Prežusalla” Спис. Zeps 394), vs Viļakā Zeps 394, *Priežu- sala* me Bērzgalē (izr.: prìžu- sola, Degšņos c) 1972, “Prižesoly” ap Kārsavā vai Mērdzenē (kr.) 1784. g. Zeps 394, *Pruodu-sala* c Krustpilī E II 169 (*Pruodu- sala* ap, izr.: prúdu- sòla, 1972, “Produ-sala” sc. Latc 2007, 151, “Produ-Sala” RKr. 3, 46, “Prodas-sala” LAģš Zeps 394, “Produ-sala” // “Prod-sala” // “Produ- sala”// “Prodas-Sala” [kļūdaini,

1928. g.] // “Prodes-sala” [kļūdaini], 1906. g. kr. “Проду-Сола”, pag R daļā, Krustpils 2012, 212), *Puķu- sala* mā Tilžā (izr.: puķu- sola) 1980, *Pulles- sala* me Lielstraupē 1972, *Pùmpas- sala* c Medņos (// *Pùmpu- sala*, atdalīts no Gromaltiem c, daļa sādžas Mētrienas pag) 1962 (Pumpu- sala p, “Pumpu-sala” c Ungurā LAǵš, kr. “Pumpu-Sola”, pie purva “Ravsja”, Спис. Zeps 398, “Pumpu-sala” mc. tag. Mežāres pag Latc 2007, 155), *Pumpu- sala* pļ Krustpilī (izr.: – sola) 1972, Pupenu- sola z Dvietē U V 286 (“Pupiņu- sala” // “Pupiņi” sc. tag. Pilskalnes pag Lǵia 2017, *Pupiņi* c E II 50), “Pur-gaiļu-sala” me Līgatnē Lǵia 2017 (sal. Puŕ-gaiļi z E I 54), *Pùr*[*v*]-*sala* krūmājs Aulejā (izr.: pȕr-sola, ar krūmiem apaudzis kalniņš purva vidū, Vilimēnos c) 1978, Pùr-*sala* js Alojā 1957 (1981, Pur-*salas* 1970 [“ ” vs Lǵia 2017]), *Pur-sala* z Rozēnos (Vīķos pgd) E I 103 (Pur-*salas* 1975), z Skaņkalnē (Jaunatē pgd) E I 105, “Purv-sala” vs tag. Turku pag (Cūkuļos c) Lǵia 2017, vs Zvirgzdenē (Bolūžovā c) Lǵia 2017, *Purva-sala* ga Preiļos (izr.: pùra-sola) p, “Purva- sala” ka Kandavā (1 km uz R no Silēju kalna) Abava 81, *Pùrva- sala* la Andrupenē (izr.: pȕra- sola, Zambaros c) 1970, “Purva-sala” vs Rudzētos LAǵš Zeps 400 (= c? Rudzētu apkārtnē p?), “Purva- Sala” vs Stirnienē LAǵš Zeps 400, *Purva- sala* me Ilzenē (izr.: pura- sola, Baltiņa purvā) 1961, “Purvin’-Sola” c Aiviekstē, Ungurā vai Vīpē (kr., pie purva “Rugatnek”) Спис. Zeps 400, “Pus-sala” vs Višķos (Ostrovā c) Lǵia 2017, “Putnu- sala” sc. Bebrenē (// izl. “Putnu-sola”) Latc 2007, 102 (*Putni* z E II 49), *Putnu-sala* me Mālpilī 1977, me Vestienā 1970, Putru- sala [kas?] Medņu apkārtnē p, “Pūdānu- sala” sc. Bebrenē (// izl. “Pūdānu- sola”) Latc 2007, 102 (Pūdānu- sola z U V 280), sc. tag. Rubenes pag (// izl. “Pūdānu- sola”) Latc 2007, 156 (Pūdānu- sola z U V 302), “Pūķu- sala” †c Ungurmuižā (starp bij. Pūķiem †c R un bij. Gruntsalu †c A) Krustpils 2012, 215 (= “Pūķu-salas” ap Aiviekstē LAǵš, kr. “Puke-Sola”, pie upes “Evst”, Спис. Zeps 408?, sal. *Pùķi* z Ungurā E II 173), *Pũķu- sala* me Lēdurgā (meža sala purvā) 1961, *Pùškas-sala* la Bērzgalē (izr.: pùškys- sola, Bikseniekos c) 1972, Pûžu- sola me Mārkalnē (“tis ìr vîns meža kokc”, Liepusalas z zemē) 1961, “Pūdnīka- sola” ka tag. Sīļukalna pag Lǵia 2017, Puodu- sala [kas?] Rudzētu apkārtnē p, *Puôdu- sala* c Līvānos (izr.: pûdu- sola, Rožupes cp) 1970 (“Pūdu-sola” // literariz., of. “Podu-sala” sc. tag. Rožupes pag, < 3 mājas, Latc 2007, 277), *Raga- sala* la Aulejā (izr.: roga- sola) 1957, *Raganu-sala* z Preiļos E II 172 (*Ragan-sala* ap, izr.: rogòn-sola, 1968), *Ragu-sala* z Mārkalnē (Lāzberǵiešos) E I 78 (1961, “Rogu-sala” vs Lǵia 2017, “Ragguſall” Lāzberǵa muižā 1826. g. LVVA 199.1.108.), z Medņos (izr.: rogu-sola, arī me, kur dzīvojuši brieži, Mežāres cp) 1962 (“Ragu-sala” sc. tag. Mežāres pag Latc 2007, 155), me Barkavā skat. *Ragu- salas-* mežs, “Raibiņ-sala” paaugstinājums purvā (Salu purva vidū) Avotiņa 1999, 194, *Rajenes- sala* me Lielstraupē 1972,

“Rak-sala” sc. Mētrienā skat. “Rāk-sala” sc., *Rak-sala* z Barkavā (// “Râk-sola”) E II 183 (*Rāk-sala* c 1973, *Rak-sala* c 1981, “ ” †c Lǵia 2017), *Ratniekusala* paaugstinājums mežā Pēterniekos (Dalbē c, purvainā mežā netālu no Ratniekiem z) 1959, Ráubišku- sola z Dvietē U V 286, z Rubeņos (Dunaviešos) U V 302, *Ràudu- sala* pļ Ciblā E II 177 (izr.: – sola, 1957), “Razbuk-sala” mc. tag. Klintaines pag (// tagad “Zem-lejas”) Latc 2007, 48, Ráciņu- sola z Rubeņos (Dunaviešos) U V 302, *Rāk-sala* c Barkavā skat. *Rak-sala* z, “Rāksala” sc. Mētrienā (// “Rak-sala” // izl. “Rāk-sola”) Latc 2007, 252 (Ràksalas z E I 30 [1973], *Rak-sala* †pusmu, mā grupa, vietējā upītē bijis daudz vēžu [sal. kr. *рак* ‘vēzis’], 1960, te arī vs un pļ, un “Jaun-rāk-sala” vs Lǵia 2017, “Rahkʃall” // “Rahkʃal” z Odzienas muižā 1857. g. LVVA 77.14.304., “Raksal” 9 z Odzienas muižā ap 1902. g. LVVA 1679.159.61., v. “Dorf Alt-Raksal” c, “Das Dorf Neu-Raksal” c, “Hoflage Raksal” pusmu, “Raksal=Krug” kr, “Der Raksal=Wald” me, “Raksal=Morast” pu 1900.–1905. g. Odzienas muižas plānā LVVA 1679.194.408.), *Rāk-sala* mžs Jēkabpilī 1973, “Rāvusala” sc. Balvos (// latg. “Rāvu-sola”) Latc 2007, 65, *Reĩg-sala* pļ Mangaļsalā (Àudupes krastos) 1977, “Rekļa-sola” vs tag. Nagļu pag (Ļodānos c) Lǵia 2017, Retis- sola ka Dvietē U V 287 (n 1974), *Rę̃d-sala* me Lēdurgā (// *Vidsala*, Laugas purva vidū) 1961, *Rę̃k-sala* z Siguldā skat. *Rę̃k*(*as*)*-salas* z, Rybaku- sola z Dvietē U V 286 (“Ribaku- sola” apvidus Lǵia 2017), *Ribākusala* c Līksnā (izr.: riboku- sola) skv. k (*Ribāki* c E II 170), *Rijas- sala* me Mārkalnē (izr.: rejas- sola, meža stūris pie Lielmežiem z) 1961, “Rik-sala” vs Vidsmuižā LAǵš Zeps 421, *Ripes- sala* paka Beļavā (neliels uzkalniņš pļavas un purva vidū) 1963, “Ritiņ-sala” sc. tag. Dunavas pag (// “Ritiņ-sola”) Latc 2007, 150 (Ritiņ-sola z Rubeņos, Dunaviešos, U V 302, = “Riteņavka” c Kalupē LAǵš, kr. “Ritinja-Sola”, pie upes “Ivan”, Спис. Zeps 422?), *Rîtasala* z Aizkrauklē E I 34 (*Rit-salas* 1977), *Rìekst-sala* mā Vidsmuižā (izr.: rìkst-sola, apkārt mājām auga daudz lazdu) 1977, *Rìekstu-sala* c Rugājos E II 179 (izr.: rˈìkstu-sola, 1962, “Riekstu-sala” [LAǵš Zeps 421] // latg. “Rīkstusola” sc. Latc 2007, 74, kr. “Rikstusolo” Спис. Zeps 421), *Rìekstu- sala* la Kārsavā (izr.: rìkstu- sola, Saldanos c) 1963, “Riekstu-sala” vs Liepnā LAǵš Zeps 421, “Riekstu- Sala” vs tag. Mežāres pag Lǵia 2017, “Riekstu-sala” vs Nautrēnos LAǵš Zeps 421, *Rìekstu- sala* js Pededzē (izr.: rìkstu- sola) 1961, “Riekstu-sala” vs Tilžā LAǵš (kr. “Rekstusollo” Спис. Zeps 421), Rìetu- sola paka Dvietē 1962 (“Rietis- sola” vieta mežā U V 288), *Rubenīšu- sala* me Mālpilī 1977, *Rubèņ-sala* c Medņos (bijis mežs, kur barons šāvis rubeņus) 1962 (“Rubeņ-sala” c un vs Ungurā LAǵš, kr. “Sallaruby” 1792. g. Zeps 430, “Rubeņ-sala” sc. tag. Variešu pag Latc 2007, 159), “Rubeņ-sala” vs tag. Rudzātu pag Lǵia 2017, *Rubèņ-sala* mā Tilžā (un *Jaûn-rubèņ-sala* mā [“Jaunrubeņ-sala” vs LAǵš Zeps 430], *Vęc-rubèņ-sala* mā) 1980 (izr.: – sola, 1974,

“Rubeņ-sala” LAǵš, kr. “Ruben-Salla” Спис. Zeps 430), *Rubeņu-sala* vieta mežā Viļakā (izr.: rubenu-sola, vieta Vientuļu mežā, kur mednieki bieži izcēluši rubeņus) 1962, Rubik-sola z Rubeņos U V 302 (“Rubiķu- sala” // izl. “– sola” sc. tag. Rubenes pag Lǵia 2017), *Rubin-sala* vs Atašienē E II 182 (mā, izr.: rubỳn-sola, 1972, “Ruben-sala” LAǵš Zeps 430), *Rubinu- sala* c Aulejā (izr.: rubynu- sola) 1957 (*Rubini* E II 165), *Rudzu- sala* ap Līvānos (izr.: ruʒu- sola, Jersikas cp) 1970 (“ ” vs LAǵš, kr. “Rudzu-Sola” Спис. Zeps 432, = “Rudzu-sola” // “Rudzu- sola” // “Rudzu- sala” apvidus tag. Jersikas pag Lǵia 2017?), la Balvos (izr.: ruʒu- sola, tīrumā pirmie iesēti rudzi, novākta laba raža, Dūrupes c) 1976, “Rup-sala” mc. tag. Ošupes pag (te arī “Rup-salas- grāvis”, kr. > Aiviekstē) Lǵia 2017 (Latc 2007, 254, *Rup-salas* z Lubānā E I 19 [1960, “Rupſall” 1826. g. LVVA 199.1.264.]), c Straupes draudzē Pāvulāne 76, Ruskuļu- sola z Rubeņos (Dunaviešos) U V 302, *Rušęn̂-sala* me, pļ Lauberē 1965, “Ružu-sala” sc. tag. Dunavas pag (// “Ružu-sola”) Latc 2007, 150 (= Ružu- sola z Dvietē U V 286?), Ružu- sola c (?) Kalupē skv. k (sal. *Ruži* mā E II 167), *Rùču- sala* 2 mā Baltinavā (izr.: rỳuču- sola, Blauzgavā c un Durspriedē c) 1974, *Rũtęn̂-sala* †me Garozā (tagad // *Rũteniẽki* js, Sidrabenes cp) 1967, *Rùobež-sala* mā Tilžā 1980, *Ruôņu- sala* mā Tilžā 1980, Ruozes- sala [kas?] Barkavas apkārtnē p (= “Rozes-sala” ap Vīpē LAǵš Zeps 438?, = “Rozes-sala” c daļa tag. Mežāres pag Latc 2007, 155?),

*Sak-sala* †me Meirānos skat. s.v. *Saka*, *Sakara- sala* la Karvā skat. s.v. *Sakars*, *Saltā-sala* c Vārkavā un “Saltà ſala” me Viesītē skat. s.v. *Saltais*, *Sàm-sala* z Lubānā un *Saḿ*-sala Lēdurgā skat. s.v. *Sams*, *Saŕkan-sala* z Jeros un z Naukšēnos skat. s.v. “Sarkans”, Sarkaņ-sola c Līksnā skat. *Saŕkaņi* c s.v. “Sarkans”, *Sàules-sala* mā Tilžā un *Sàules- sala* pļ Aiviekstē skat. s.v. *Saũle*, *Saũrieš*[*u*]*- sala* // *Saũriet*[*u*]*- sala* ap Meņǵelē skat. s.v. *Saũrieši*, *Sàusā- sala* c Līvānos, *Sausā-sala* c Vārkavā un *Sàusā- sala* ka Suntažos skat. s.v. **Sauss*, “Sausā-sala” vs Rudzētos skat. *Sausā-sala* c Vārkavā s.v. **Sauss*, “Sausvīkšu- sola” apvidus Atašienē skat. s.v. **Sauss*, Saušinīku- sola c Līksnā skat. s.v. *Saûša-*, *Sàm-sala* mā Preiļos un *Sāmu- sala* la Liezērē skat. s.v. “Sāmu-”, *Sčedratu- sala* c Dagdā skat. “Sčedrati” sc. tag. Konstantinovas pag s.v. “Sčedrati”, *Sedkausku-* sala c Dvietē skat. s.v. *Sedkausku-*, *Sękavas-sala* c Aulejā skat. *Sękava* c s.v. *Sęka-*, “Sermuļu- sala” neap Liepā skat. s.v. *Sęŕmuli*, “Seser-sala” z Ungurā skat. s.v. “Sesera-”, *Sèņu- sala* ga Pērsē, *Sēņu- sala* paka Jaungulbenē, *Sèņu- sala* la Baltinavā, “Sēņu-sala” vs Atašienē un “Sēņu- sala” s mežā vai purvā Biržos skat. s.v. **Sēne*, *Sik-sala* c Barkavā E II 183 (izr.: syk-sola, 1962, *Sîk-sala*, izr.: seîk-sola, 1981, “Sik-sala” // latg. “Sik-sola” sc. tag. Murmastienes pag Latc 2007, 253), Sila-gala- sala c Kalupē (izr.: sila-gola- sola, tuvu pie sila) skv., *Sivęn-sala* †me Silajāņos (izr.: syvān-sola) 1975, *Sīļu- sala* ap Krustpilī (un mā, izr.:

sèiļu- sola) 1972 (“ ” // “Sīļu-sala” [1943. g.], 1897. g. kr. “Сійла-сола”, 1906. g. kr. “Сейля”, †sā, dzīvojuši muižas kalpi, tagad savrupvieta Salupes kr. krastā no Ganukroga c Z līdz Tiltniekiem c D, te agrāk “Sīļu-sala- 3” vs, Krustpils 2012, 232, 233), *Sìļu- sala* c Dignājā (izr.: sèiļu- sola) 1960, Sīļu-sala c Līksnā (izr.: seiļu- sola) skv., S$^{e}$íļu- sola z Dvietē U V 286, *Sìļu- sala* pļ Bērzpilī (izr.: sèiļu- sola, aiz Vieškalstiem, meža vidū) 1957, pļ Dignājā (izr.: sèiļu- sola, neliela pļaviņa pie Sīļiem, Slates cp) 1961 (Seiļu- sola U V 324), *Siên-sala* pļ, puss Spārnē (izr.: siên-sàl, Spāres ezera malā) 1962 (Sîen-sal pļ U IV 218), “Siena- sala” me tag. Ģibuļu pag Lǵia 2017, *Sìena-Pùrva- sala* me Dignājā (izr.: sìna- pùra- sola) 1961 (Sína- pūra- sola U V 325), Ská$^{e}$bệres- såla me Kusā 1960, “Skudru-sala” sc. tag. Dunavas pag (// “Skudru-sola”) Latc 2007, 150 (*Skudru-* sola z Rubeņos, Dunaviešos pgd, U V 302), *Skudru- sala* me Līvānos (izr.: – sola, Pēternieku cp) 1970, *Skuolas-sala* pu Mālpilī 1977, Slabadas- sala c Aulejā (izr.: slobodis- sola) p (*Slabada* c E II 165), c Līksnā (izr.: slobodas- sola) skv. (*Slabada* c E II 170), “Slaʃdu ʃala” me Vārnavā B U V 380 (n 1961), Slìžu- sala c Līksnā (izr.: sleižu- sola) skv. k (*Slìži* c E II 170), *Slieču- sala* paka Nautrēnos (augstāka vieta purvā vai pļavā) Stafecka 2002, 48, *Sluôtu- sala* ga Gaigalavā (izr.: slûtu- sola, Lazdauniekos c) 1971, *Smalkā-sala* z Lubānā E I 19 (*Smàlkā- sala*, izr.: smòlkà- sola, 1960), Sóitišku- sola z Rubeņos (Dunaviešos pgd) U V 302, Spáku- sola z Dvietē U V 286, *Spìķer-sala* z Mārkalnē E I 78 (2 z 1961, “Spīķer-sala” vs Lǵia 2017), *Spūļu- sala* s purvā Vārkavā (izr.: s'p'iûļu- sola, // Spyûl'es) 1962, “Stabu-sola” c Vārkavā E II 174 (Stabu- sola Rudzētos 1962, = “Stabu-sala” vs tag. Rožupes pag, Gaigalovā c, Lǵia 2017?), Stadišķu- sola [kas?] Kalupē skv., Stalīdzẹ̄nu- sala c Līksnā (izr.: staleidzānu- sola) skv. k (*Stalîdzẹ̄ni* c E II 170), *Stàļļa- sala* la Tilžā (izr.: – sola, Mežarijās c) 1957, Staskunu- sala c Kapiņos p, *Stādītā- sala* me Bērzgalē (izr.: stuôd'eîtùo- sola, lapegļu mežs Silauniekos c) 1972, “Stāgu-sala” †vs Krustpilī (// “Stāga” // “Stigu- sala”, 1897. g. “Stago-Sola”, nojaukta) Krustpils 2012, 240, Stepan-sala [kas?] Rudzētu apkārtnē p, *Stepiņ-sala* c Līvānos (Rožupes cp) 1970 (“ ” vs tag. Rožupes pag Kivleniekos c Lǵia 2017), Sterikaņu- sola c Līksnā skv., “Stigu- sala” †vs Krustpilī skat. “Stāgu-sala” †vs, Stirnu- sala [kas?] Rudzētu apkārtnē p, *Stìrnu- sala* c Balvos 1976 (“Stirnu-sola” // literariz., of. “Stirnu-sala” // latg. “Styrnu-sola” sc. tag. Kubuļu pag Latc 2007, 69), *Stĩver-sala* †js Allažos 1976, *Straũtniẽk-sala* †me Garozā (Sidrabenes cp, sal. *Straũtnieki* z) 1967, *Strìd-sala* me Gaujienā (Virešu cp, zviedru laikos mērnieki strīdējušies, kam piederot mežs) 1961, “Strugo-Sola” mu Dricēnos (kr.) Спис. Zeps 489, *Strùņķa- sala* me Ļaudonā (izr.: – soła) 1960, “Strūžānu- sala” sc. Gaigalavā (kļūdaini, of., // “Strūžānu- sola” // “Strūžanu- sola”) Latc 2007, 304, *Stūrišķu- sala* c (?) Kalupē (izr.: styurišķu-

sola) skv. k (sal. *Stūrišķi* z E II 167), *Stuopinieku- sala* c (?) Līksnā (izr.: stūpinīku- sola) skv. k (sal. *Stùopeņi* c E II 170), *Sudrab-sala* z Ropažos E I 57 (“Sudrabʃal” 1826. g. LVVA 199.1.372., // – *salas* 1963, “Sidrab-salas” vs, Podkājās c, Lǵia 2017), *Suhocku- sala* c Aulejā (izr.: – sola) p, *Suņu-sala* la Krāslavā (izr.: – sola, Ludzeišos c) 1957, la Tilžā (izr.: – sola) 1957, me Ļaudonā (izr.: sú:ņu- solå) 1960, pļ Stirnienē (izr.: – sola) 1962, †pļ Varakļānos (izr.: – sola, Grozu ciemā) 1976, *Sūbra- sala* †me Trikātā (bijis ap Živku z) 1975, *Sûnu-sala* z Meņǵelē (// “Sūņu- salas”) E I 51 (Sūn(u)-sala // Sùņ-sala mžs 1965, sal. “Sūnu-sala” apvidus Lǵia 2017), *Svalb̃ānu-sala* pļ Zalvē (meža pļava uz D no Zīlēniem †z) 1961, Svetleîcines- sola la Baltinavā (“goni te tureja dìnasvydu, ka mùojuôs nadzyna”) 1957, *Sviesta-sala* me Ļaudonā (izr.: sviésta- sola) 1960, *Šķirzlat-sala* krūmājs Silajāņos (izr.: šk'ierzlat-sola) 1975, *Šķìrzlatu- sala* la Gaigalavā (izr.: šķìerzlotu- sola, Lazdauniekos c [Latgalē *šķierzlots* ‘ķirzaka’ A. St.]) 1971, Špaku- sola z Dvietē U V 286, *Tabaka- sala* me Mārkalnē (Salaku z zemē) 1961, *Taņu- sala* †pļ Mērī (Bilskas cp) 1978, Tarakaņu- sola c Līksnā skv., *Tārpa- sala* pļ Līvānos (izr.: tòrpa- sola, Iztekās z, Jersikas cp [Latgalē *tārps* arī ‘čūska’ A. St.]) 1970, *Teļa-sala* z Vīpē (izr.: – såla) 1962, “Teneis-sola” sc. Līksnā (// “Teneisi” // of., kļūdaini “Tenisi”) Lǵia 2017, *Teter-sala* pu Trapenē 1961 (“Teter-salas-purvs” // “Kublu- purvs” Lǵia 2017), *Tìlta- sala* me Stirnienē (izr.: tỳlta-sola) 1962, *Tiltu- sala* c Līksnā (izr.: – sola, ir liels tilts pār Līksnu u) skv. k (sal. *Tìlti* c E II 170), “Tiltnieku- Sala” c Krustpilī (// “Tiltniek-sala” // “Tiltnieki” // 1928. g. “Tiltenieki”, ap 1906. g. kr. “Тильтенекъ”; Latvijas pirmās brīvvalsts laikā “Tiltnieki” un “Tiltnieku- Sala” jeb “Tiltniek-sala” reǵistrētas kā divas atsevišķas ap) Krustpils 2012, 244 (“Tiltenieku-Sala” vs LAǵš, kr. “Tyl’tenek-Sola” mu Спис. Zeps 519), *Tìreļa- sala* me Andrupenē (izr.: t'èir'eļa- sola, Patmalniekos c) 1970, Tòrpu- sola pu Alūksnē (*tòrfa* ‘kūdra’) 1961, “Totes-sala” [-*o*- vai -*uo*-?] ap Aiviekstē LAǵš (kr. “Totu-Sola” Спис. Zeps 521, apvidus Lǵia 2017), Trañtišku- sola z Bebrenē U V 280, “Tumšā- sala” pacēlums Dagdā (Mamonu purvā, 300 m uz ZR no Liepu salas ka, 500 m uz D no Praļņicas ez) Kovaļevska 1997, 113 (kalns Lǵia 2017), “Tuntul’-Sola” c Aiviekstē (kr.) Спис. (“Tuntuļi” LAǵš Zeps 526, sal. *Tuntuļi* z (?) Ungurā E II 173), Túmānu- sola z Dvietē U V 286, *Tūtas- sala* me Vaidavā 1978,

*Ubadzes- sala* la Gaigalavā (izr.: ubaʒ'is'- sola, Bērnānos c) 1971, “Uǵēr-sala” c Aiviekstē (// “Ūdru-sala”) LAǵš (kr. “Uderi” TkRI, kr. “Uger-Sola”, pie purva “Simot”, Спис., v. “Uger” Mellin Zeps 530, sal. *Uǵāres* z (?) Ungurā E II 173), “Up-sala” vs tag. Lūznavas pag (Grumužos c) Lǵia 2017, *Upes-sala* la, pļ Medņos (izr.: uⁱpęs-sola, pie Rītupes) 1962, mā Tilžā 1980, *Ur̃g-sala* me Lēdurgā (meža sala purvā) 1961, *Ušān-sala* c Medņos (izr.:

ušºàn-sola, 3 mā “batraku sādžā”) 1962 (“Ušan-Sola” Ungurā TkRI Zeps 536, sal. *Ušęni* z (?) Ungurā E II 173), *Utu- sala* me Līvānos (izr.: vutu- sola, Jersikas cp) 1970, “Ūdru-sala” c Aiviekstē skat. “Uǵēr-sala” c, “Ūkstu-sola” c Kalupē skat. Uôkstu-sala c (?), “Ūžuļu- sala” sc. Bebrenē (// izl. “Ūžuļu-sola”) Latc 2007, 102, Ùodzes-sala c Medņos (izr.: – sola, 2–3 mājas pie Odzes u, Kūku cp) 1962 (“Odzes-sala” c Ungurā LAǵš, kr. “Odzes-Sola”, pie upes “Odza” Спис. Zeps 530, “Odzes-sala” apvidus tag. Mežāres pag, uz D no Ratītēm c, Lǵia 2017), *Uodzes- sala* pļ Krustpilī (izr.: ùʒes- sòla, sastopamas čūskas) 1972, “Ogle-Sola” ap Ungurā (kr.) Спис. Zeps 531, *Uogļinieku- sala* c Līksnā (izr.: ūgļinīku- sola, dedzina ogles) skv. k (sal. Ùoglinieki c E II 170), *Uôgu- sala* cirsma Mārkalnē (Sviestagāršas tuvumā) 1961, la Gaigalavā (izr.: ûgu- sola, Bērnānos c) 1971, “Ogu-sala” vs Barkavā Lǵia 2017, *Uógu- sala* mā Meirānos (Degumnieku cp, un me, izcirtumā aug avenes) 1971, “Ogu-sala” vs Rugājos LAǵš (kr. “Ugu-Solo” Спис. Zeps 531, vs tag. Lazdukalna pag Lǵia 2017), “Ogu ƒala” me Vārnavā B U V 380, *Uôgu-sala* me Viļakā (vieta Niedrupes mežā, kur labi aug avenes) 1962, *Uôkstu-sala* c (?) Kalupē E II 167 (Ùokstu- sala [izr.: ùkstu- sola] // Ùokstine ap 1951, agrāk “Ūkstu-sola” // “Ûkstine” c, tagad “Līpu-sola” c Zeps 352, kr. “Uksta-Sola” c Спис. Zeps 352 [Latgalē *ūksts* ‘dibens, pēcpuse’ A. St.], = Lìep-sala ap Kalupē (izr.: l'ìp-sola) 1958?), “Ošān-sala” †c Krustpilī (izr.: uošān-, // “Ošāni”, 1906. g. kr. “Ошанъ”, sīkzemnieku c pag D daļā, tagad savrupvieta) Krustpils 2012, 195, “Ošu-sala” vs Kalupē (Vecumos c) Lǵia 2017, vs tag. Krišjāņu pag (Putrānos c) Lǵia 2017, *Uôšu- sala* mā Mālupē (1,5 km uz R no Ošu gāršas) 1980 (“Ošu-sala” vs Lǵia 2017), Ozol-sala [kas?] Barkavas apkārtnē p, “Ozol-sala” c Aiviekstē LAǵš Zeps 538 (sc. Latc 2007, 47, kr. “Ozol-Sola”, pie Aiviekstes u, Спис. Zeps 538), sc. Balvos (// latg. “Ūzul-sola”) Latc 2007, 65 (c LAǵš, kr. “Uzolsola” Спис. Zeps 538, Uozuol-sala ap p), c Gaigalavā skat. *Uôzuol-sala* †mā, Uozuol-sala c (?) Krustpils apkārtnē p (“Ozol-sala” †sā, 1906. g. kr. “Озолъ-Сола”, muižas kalpu sā abpus Rīgas–Daugavpils dzelzceļam, Ozolsalas dz. sta tuvumā; radusies 19. gs. 2. pusē, Krustpils 2012, 196, 197), *Uôzùol-sala* c Vārkavā (izr.: ûzùl-sola, Rauniešu cp) 1962 (“Ozol-sala” LAǵš Zeps 539), *Uozuol-sala* c Vīpē (// – *salas*, 4 z) 1962 (“Ozol-sala” LAǵš Zeps 539, “Ozol-sala” sc. tag. Mežāres pag Latc 2007, 155), la Oļos (tīrumā bijis ļoti liels ozols) 1960, *Uôzuol-sala* la Preiļos (izr.: ûzul-sola, Zariņu sādžas DR, agrāk bijis visapkārt apstādīts ar ozoliem) p, la Vārkavā (izr.: ûzùl-sola, pagasta Z daļā) 1962 (sal. *Uôzùol-sala* c), “Ozol-sala” vs Atašienē Lǵia 2017, *Uôzuol-sala* †mā Gaigalavā (izr.: ûzul-sola, Zvejsalas apkārtnē) 1971 (= “Ozol-sala” c, of., // pareizāk “Ūzul-sola”, < 3 mājas, Latc 2007, 304?), *Uozuol-sala* mā Krustpilī (izr.: úzul-sola) 1972 (“Ozolu-Sala” LAǵš, kr. “Ozol-Sola”

Спис. Zeps 538, “Ozol-sala- 1” un “– – 2” mā bij. Ozolsalas c, pirmās neapdzīvotas, otrās – bij. dz. sta ēka, Krustpils 2012, 197, sal. Uozuol-sala c (?) Krustpils apkārtnē), *Uôzuol-sala* z Meirānos E I 22 (vs 1971, *Uôzuôl-salas*, Indrānu cp, vieta ir pauguraina, aug ozoli, 1980, “Ozol-salas” vs tag. Indrānu pag Lģia 2017), *Uozuol-sala* z Mētrienā E I 30 (izr.: uôzuôl-só:la, 1960, “Ohʃolʃalla” z Odzienas muižā, 1857. g. “neu fundirt”, LVVA 77.14.304. [“Ohsolsalla” 1902. g. LVVA 1679.159.61.], “Ozol-sala” apvidus Lģia 2017), “Ozol-sala” vs Rudzētos LAģš Zeps 538, vs Rugājos LAģš Zeps 538 (kr. “Uzulu-Solo” Спис. Zeps 538, Lģia 2017), *Uôzuol-sala* z Saikavā E I 27 (1960, “Ohsolsall Kuptsch” z un “– Gaigal” z Saikavas muižā 1902. g. LVVA 1679.159.60.), “Ozol-sala” †mā tag. Staburaga pag skat. “Ozol-salas” †mā, *Uôzul-sala* mā Stirnienē E II 187 (c, izr.: ûzul-sola, p, “Ozol-sala” LAģš Zeps 538), “Ozol-sala” vs tag. Sutru pag (Apšeniekos c) Lģia 2017 (sal. *Uôzùol-sala* c Vārkavā), *Uôzuol-sala* mā Tilžā (izr.: – sola) 1980 (“Ozol-sala” LAģš, kr. “Ozol-Solla” Спис. Zeps 538, 539, te arī “Jaun-ozol-sala” vs LAģš Zeps 539), *Uozuol-sala* †mā Viļānos (izr.: ūzūl-sola) 1975 (= “Ozol-sala” vs tag. Susāju pag, Klānos c, Lģia 2017?), “Ozol-sala” vs Vīpē (te arī “Ozol-saliņa” vs) Lģia 2017, *Uozuol-sala* pļ Secē 1970 (Ũozul-sal(a) me U V 359), s mežā Dikļos 1974, *Uôzuola- sala* la Baltinavā (izr.: ûzula- sola) 1957, *Uôzuolu- sala* la Bērzgalē (izr.: ûzulu- sola, Plikpurmaļos c) 1972, †me Skrīveros (pie Dendroloģiskā parka) 1953,

“Vacum-sola” me Varakļānos skat. *Vẹcum-sala* vs Barkavā, *Vaičuk-sala* krūmājs Silajāņos (izr.: – sola) 1975, Vaikulīšu- sola c Līksnā skv. (= Vaîkulīši c E II 170), *Vaîšļu-sala* c Barkavā (// *Vàišņi*) E II 183 (“Vaišļu-sala” vieta purvā LAģš, kr. “Vajšlju-Sola” mu purvā “Grana” Спис. Zeps 542, “Vaišļu-sala” bij. c vieta Lģia 2017), *Vaķu- sala* pļ Ķieģeļos (apm. 24 ha, ļoti aizaugusi) 1978, *Valter-sala* z Mētrienā E I 30 (un pu, izr.: vàltèr-sola, 1960, “ ” †mā un pu [Lģia 2017] Avotiņa 1999, 199), z Ropažos skat. *Valter-salas* z, *Vanadžu- sala* ka Kārsavā (izr.: – sola, Liuziniekos c, un me Petunovā c [Latgalē *vanadzis* ‘purva dedestiņa; vanagzirnis’ A. St.]) 1963, *Vanag-sala* ap Krustpilī (izr.: vonag-sola) 1972 (“ ” †vs mežā, Rīgas–Krustpils dzelzceļa kr. malā, 1,3 km pirms Ozolsalas dz. sta, Krustpils 2012, 249), c Vārkavā (izr.: vonok-sola, Sondoros cp, arī la, †me) 1962, vs Atašienē E II 182 (†mā, izr.: vonog-sola, 1972, “ ” LAģš Zeps 563), vs Preiļos E II 172 (ap, izr.: vonok-sola, 1968, “Vanagu-sala” LAģš Zeps 563), “Vanag-sala” vs Vārkavā LAģš Zeps 563 (“Vonogu- sola” Dzeņs 12 Zeps 563), *Vanagu- sala* mā Līvānos (izr.: vonogu- sola) 1970 (“Vonog-sola” LUPD 2, 43, kr. “Vonog-Sola” mā, pie upes “Narli”, Спис., “Vanadziņi” vs LAģš Zeps 563, “Vanag-sala” vs tag. Turku pag, Vanagsilā c, Lģia 2017), Vandžavas- sala ka Kalncempjos (kokiem apaudzis uzkalniņš Ķelles pļavu vidū) p, *Vaņkas- sala* la Bērzgalē

(izr.: vaņkys- sola, Silauniekos c) 1972, Vādzes-sala [kas?] Barkavas apkārtnē p, *Vādzes- sala* †c Medņos (izr.: vᵒàʒes- sola, Kūku cp) 1962 (“Vādzes-sala” vs Ungurā LAǵš Zeps 530, *Vādzes-sala* z E II 173), *Vàluôdzes-sala* neap Lēdmanē skat. *Sala* neap, *Vàrnu- sala* †mā Gaigalavā (izr.: vùornu-sola, Zvejsalas c apkārtnē, un pļ Āreniešos c, un *Vàrnu- salu- astes* pļ Āreniešos c, izr.: vùornu- solu- as'tis') 1971, *Vàrp-sala* ap Līvānos (izr.: vùorp-sola, Turku cp) 1970 (“Vārp-sala” // latg. “Vuorp-sola” // pareizāk “Vorp-sola” sc. tag. Rudzātu pag Latc 2007, 279, = *Vārp-salieši* z (?) E II 171 [Rudzētu apkārtnē p]?), z Atašienē E II 182 (mā 1972, “Vārp-salieši” // “Vārp-sala” (kļūdaini) // “Vārp-salas” vs Lǵia 2017), *Vęcā- sala* c Vārkavā E II 174 (izr.: vacuâ- sola, Rožupes cp, 1962, Līvānos, Rožupes cp, 1970, “Vec-sala” LAǵš, kr. “Vaca-Sola”, pie upes “Fejmanka”, Спис. Zeps 541, “Vecā-sala” // pareizāk “Vaco-sola” // latg. “Vacuo-sola” sc. tag. Rožupes pag Latc 2007, 278, te arī “Vecā- sala” vs Lǵia 2017), “Vatsala” [< vac-sala?] vs Vidsmuižā LAǵš Zeps 541, *Vęc-meĹl-sala* z Lēdurgā skat. *Mę̃l-sala*, *Vęcum-sala* vs Barkavā E II 183 (mā un neap, izr.: – sola, 1981, sal. “Vacum-sola” // “Vacums” me Varakļānos Lǵia 2017), z Praulienā E I 25 (*Vęcum-salas* 1953, “Vecum-sala” apvidus Lǵia 2017), “Vec-vērstiņ-sala” vs tag. Murmastienes pag skat. “Vērstiņ-sala” vs, *Vę̀lna- sala* akacis Tilžā (izr.: vàlna- sola) 1980, *Velna- sala* me Jaungulbenē (Līgo c) 1971, me Vējavā 1970, *Vepŗa- sala* zv Dūrē (Gaujā u, izr.: – sola) 1961, *Vepŗu- sala* krū, la, pu Vārkavā (Vepros c) 1962, me Atašienē 1972 (= “Vepru- sola” apvidus Lǵia 2017?), “Vere-Sola” c un pu Medņos (kr., Ungurā, pie purva “Vere-Purvs”) Спис. Zeps 551, “Verin’-Sola” mu Barkavā (kr., pie purva “Grana”) Спис. Zeps 551, “Veset-sala” vs Aiviekstē Lǵia 2017 (“Veset-salas” ap Aiviekstē, kr. “Vesen’-Sola” Спис. Zeps 553), *Vę̂dęra- sala* me Jaunlaicenē (izr.: vâdara- sola, nosaukts formas dēļ) 1963, “Vērstiņ-sala” vs tag. Murmastienes pag (// “Vērtiņ-sala” // “Vētiņ-sala”, te arī “Vec-vērstiņ-sala” vs) Lǵia 2017 (*Vēstiņ-sala* Barkavā E II 183), “Verša-Sola” mu Krustpilī (kr., pie upes “Kira”) Спис. Zeps 552, *Vę̀rš-sala* me Dikļos 1964 (sala purvā 1974), *Vērša- sala* pļ Gaigalavā (izr.: vìerša- sola, Āreniešos c) 1971, *Vę̀ršu-sala* la Baltinavā (izr.: v'ìeršu- sola, Durspriedē c, meža malā) 1974, la Bērzgalē (izr.: v'ìeršu- sola, Rūdzē c) 1972, *Vēršu- sala* me Taurkalnē 1961 (sal. *Vêršu- salas* la), *Vēstiņ-sala* vs Barkavā un “Vētiņ-sala” vs tag. Murmastienes pag skat. “Vērstiņ-sala” vs tag. Murmastienes pag, *Vę̀zdu-sala* s mežā Kalupē (izr.: vàzdu- sola) 1958, Vàzdu- soła vieta mežā Nīcgalē skat. *Vę̀zdas- saleņa* vieta mežā, *Vêžu- sala* me Aulejā (izr.: v'iêžu- sola) 1957, *Vid-sala* ap Līvānos (izr.: vid-sola, Turku cp) 1970 (“ ”, literariz., of., // “Vid-sola” // latg. “Vyd-sola” sc. tag. Turku pag Latc 2007, 290, sal. “Vidus-sala” vs), “ ” vc. tag. Kalna pag Latc 2007, 151, *Vid-sala* c Varakļānos

1970 (“Vid-salas” LAǵš, latg. “Vydcola” ALatg. 3, 408, latg. “Vyd-sola” ALatg. 5, 209 Zeps 569, “Vid-sola” // “Vid-sala” // latg. “Vyd-sola” sc. tag. Murmastienes pag Lǵia 2017), vs Atašienē E II 182 (izr.: vyd-sola, 1972, “Vidus-sala” LAǵš Zeps 569), *Vid-sala* me Lēdurgā (purvā) 1961, pu Plāterē 1976, *Vidējā- sala* la Gaigalavā (izr.: vid'ejùo- sola, Zvejsalā c) 1971, la Nautrēnos (izr.: v'id'ejùo- sola) Stafecka 2008, 171, la Tilžā (izr.: videjuô-sola, Kaupiņās c) 1957, me Andrupenē (izr.: v'id'ejùo- sola, Darapolē) 1970, *Vids-sala* ap Preiļos (izr.: vyc-sola) 1968, Vids- sola z Dvietē U V 286, “Vidus-sala” vs Bērzpilī LAǵš (kr. “Vid-Solo” Спис. Zeps 569), vs Līvānos LAǵš (latg. “Vydssola” ALatg. 1792. g., kr. “Vid-Sola” Спис. Zeps 569, vs tag. Turku pag, Vidsalā c, Lǵia 2017, sal. *Vid-sala* ap), *Vidus-sala* mā Rugājos E II 179 (c, izr.: vydus-sola, 1962, “ ” LAǵš, kr. “Vydusolo” Спис. Zeps 569, = “Vidus-sola” // literariz., of. “Vidus-sala” // latg. “Vydus-sola” sc. tag. Lazdukalna pag Latc 2007, 71?), “Vidus-sala” vs Tilžā (Vindavā c) Lǵia 2017, *Vidus-sala* pļ Cesvainē 1968, pļ Mētrienā (izr.: – só:la, Rāksalā c) 1960, puss ezerā Mārkalnē 1961, “Vilciņ-sala” †sā Krustpilī (// “Vilciņu-sala”, pag Z daļā, mežu ieskauta, Babraunīcas u l. krastā, te arī “Vilciņ-sala” 2 mā: 1) Vilciņsalā †sā [*Vilciņ-sala* mā Krustpilī (izr.: – sola) 1972, Lǵia 2017], 2) pag ZA daļā, pie Vilkukroga–Pļaviņu ceļa, tagad “Varavīksnes”) Krustpils 2012, 249, 253, “Vilk-sala” mc. Sēmē (// “Cerība”) Latc 2007, 362, c Vecmokās skat. “Vilk-salas” c, *Vìlka- sala* krū Makašēnos (izr.: vỳlka-sola) 1956, la Bērzgalē (izr.: vỳlka- sola, Dērviņos c) 1972, “Vilka-sala” vs Vārkavā LAǵš Zeps 571, *Vilka- sala* me Turaidā 1965, *Vìlka- sala* pļ Lauberē 1965, pļ Viļānos (izr.: vylka- sola) 1975, vieta mežā Madlienā (tur redzēti vilki) 1965, Vilku- sala [kas?] Barkavas apkārtnē p, “Vilkosola” ap Silajāņos (kr.) 1784. g. Zeps 571, *Vìlku- sala* †c Medņos (izr.: vỳłku- sola, Kūku cp, purvains, mežains apvidus, daudz zvēru) 1962 (sal. “Vilku- sala” ka tag. Mežāres pag Lǵia 2017), *Vilku- sala* ka Taurkalnē 1961 (“Wilku ſala” B U V 374), la Bērzgalē (izr.: vyłku- sola, Ceplīšos c) 1972, “Wilku ſala” la Viesītē B U V 338 (n 1960), “Vilku-sala” mā Atašienē skat. *Vilku- salas* mā, *Vilku-sala* vs Baltinavā E II 175 (= “ ” vs Šķilbēnos LAǵš Zeps 571, = “Vilku-sala” vs tag. Briežuciema pag, Ploskenē c, Lǵia 2017?), “Vilku-sala” vs Bērzgalē LAǵš (kr. “Vyłka-sola” mu Спис. Zeps 571, = “Vilku-sola” sc. tag. Lendžu pag Lǵia 2017?, sal. *Vilku- sala* la), vs Medņos (Ungurā) LAǵš Zeps 571 (sal. *Vìlku- sala* †c), *Vìlku-sala* mā Tilžā (izr.: vỳłku-sola) 1980, me Bejā (izr.: – sola, vilku apmetnes vieta mežā netālu no Kakteniekiem z) 1961, *Vilku-sala* me Lubejā (izr.: viĺ'ku- såla) 1960, *Vìlku- sala* me Mārcienā (izr.: vỳłku-såla, kādreiz kāds vilks noplēsis aitu) 1961, me Slatē (izr.: vỳłku- sola) 1960 (Vylka- sola U V 327), pļ Ezerniekos (izr.: vỳłku- sola) 1957, pļ Līvānos (izr.: vỳłku- sola, Pēternieku cp) 1970, pu Asūnē (izr.: vỳłku- sola, Kairišos c)

1963, “Vilku- sala” pu tag. Valgundes pag Lģia 2017, *Vìlku- sala* s purvā Gārsenē (Baltmuižas purvā, kur ir vilku midzeņi) 1960, *Vìršņa- sala* me Bērzgalē (izr.: v'ìeršņa- sola [Latgalē *vieršn'i* ‘virši’ A. St.]) 1972, “Vistiņ-sala” vs Barkavā (// “Virsteņ-sala”) E II 183 (Vistiņ-sala [kas?] Barkavas apkārtnē p), Vistu- sala ap Balvos (starp Gockiem c un Vaskiem c) p (“Vistu-sala” of., // “Vistu-sola” // latg. “Vystu-sola” sc. Bērzkalnē Latc 2007, 66), “Vyšku-Solo” c Gaigalavā (kr., pie upes “Iča”) Спис. Zeps 559, *Vìšku- sala* me Dikļos 1974, *Vîksnu- sala* me Nīcgalē (izr.: v'eîksnu- sola) 1968, *Vîtuõl-sala* la Salā 1964, *Vucin-sala* me Līvānos (izr.: vucyn-sola, Turku cp [Latgalē *vucins* ‘auns’ A. St.]) 1970, *Vucinu- sala* pļ Nautrēnos (izr.: vucynu- sola) Stafecka 2002, 49 (Stafecka 2004, 214), Vuškānu- sola z Rubeņos U V 302, *Vušku-sala* c Rugājos E II 180 (izr.: vušku-sola, Kraukļu cp, 1962, “Vušku-sola” // literariz., of. “Vušku-sala” sc. tag. Vectilžas pag Latc 2007, 79 [un “Vušku-solas- pūrs” pu Lģia 2017]), la Nautrēnos (izr.: vušku-sola; Latgalē *vuška* ‘aita’) Stafecka 2004, 214, vs Balvos E II 176, me Krāslavā (izr.: vušku-sola, Ludzeišos c) 1957,

Zabaltišku- sola c Līksnā skv. k (sal. Zabaltiškys c E II 170), *Zagļu- sala* me Līvānos (izr.: – sola, Pēternieku cp) 1970, *Zakaràusku- sala* c Dvietē (izr.: – sola) 1962 (Zakaráusku- sola z U V 286), *Zaķ-sala* pļ Valmierā 1974, “Začesola” ap Maltā (kr.) 1784. g. Zeps 578, “Zaķu-sala” apvidus tag. Mežāres pag skat. *Zaķu- sala* z Medņos, *Zaķu- sala* krūmājs Viļānos (izr.: začu- sola) 1975, la Balvos (Trekņos c, tīrumā bieži manīti zaķi) 1976, la Džūkstē (arī pļ [“Saķu ƒala” pļ B U V 400]) 1973 (“Saķu salas lauks” B U V 401 k), la Līvānos (izr.: – sola, Jersikas cp, Birzākos z) 1970, 2 la Mārkalnē (izr.: – sola, Liepusalas z un Ozoliņu z zemē) 1961, la Trapenē (mednieki tur gājuši zaķus medīt) 1961, la Višķos (izr.: – sola, apm. 10–15 ha liels, M. Kusiņos c) 1978 (1962), js Drabešos 1971 (= *Zaķu- salas* 1972?), *Zaķu-sala* z Ērgļos E I 14 (*Zaķu-salas*, Jumurdas cp, Katriņā, 1977, “Zaķu-salas” vs Lģia 2017), “ ” vs Gaigalavā LAģš Zeps 578 (kr. “Zaki-Solo” Спис. Zeps 578), *Zaķu- sala* z Medņos (izr.: – sola, Kūku cp) 1962 (“Zaķu-sala” vs Ungurā LAģš, kr. “Zaku-Solo”, pie upes “Odza”, Спис. Zeps 578, = “Zaķu-sala” apvidus tag. Mežāres pag Lģia 2017?), “Zaķu-sala” vs Nautrēnos LAģš Zeps 578, *Zaķu-sala* js Palsmanē (Grundzāles cp, pie meža, pakalnā; te nākuši zaķi) 1969, *Zaķu- sala* mā Tilžā (Krišjāņu cp) 1980 (“ ” LAģš, “Začu-sola” Zeps 578, kr. “Zaki-Solo” Спис. Zeps 578, “Zaķu-sala” vs tag. Vectilžas pag, Rangučos c, Lģia 2017), me Annā (izr.: – sola, meža pudurītis, kur parasti veicas ar zaķu medībām) 1961, me Gaigalavā (izr.: začu- sola, Puisānos c) 1971, me Vecpiebalgā (pie Ļūdiņiem z, kur iet medīt) 1971, pļ Drabešos (// *Zaķu- leja*, netālu no Aparniekiem z, Amatas cp, aizaug) 1972, pļ Džūkstē skat. la, pļ Skaņkalnē 1958, pļ Vecpiebalgā 1970, †pļ Zalvē (uz

A no Reinātiem z) 1961, s Ziemerī (Baltkauļu z zemē, starp pļavām) 1976, *Zaĩtes- sala* me Lēdurgā (meža sala purvā) 1961, *Zaļ-sala* mā Druvienā 1975 (= “Zaļ-salas” z p?), “Zaļ-sala” vs tag. Rudzātu pag (Lūzeniekos c) Lģia 2017 (= Zaļā- sala [kas?] Rudzētu apkārtnē p?), “Zaļā- sala” apvidus Atašienē (// “Zaļā- sola”, purvā) Lģia 2017, *Zaļā-sala* c Rugājos (izr.: zaļùo-sola) 1962 (“ ” // latg. “Zaļuo-sola” sc. Latc 2007, 74), z Aiviekstē 1973, “Zaļā- Sala” vs Bērzpilī LAģš (kr. “Zalja-Sola” Спис. Zeps 582), “Zaļā-sala” vs Ciblā LAģš Zeps 582, vs Līvānos LAģš Zeps 582, *Zaļā-sala* z Meirānos E I 22 (izr.: – sola, mā mežā, uz neliela kalniņa, Indrānu cp, 1980, *Zaļās- salas* 1971), “ ” vs Tilžā LAģš Zeps 582 (kr. “Zalja-Sola” Спис. Zeps 582), *Zaļā-sala* me Barkavā (izr.: zaļùo-sola) 1962 (“ ” Lģia 2017, “Zaļā- Sala”, starp Pulcenēm pļ un Mindaugas purvu, Avotiņa 1999, 209), *Zaļā- sala* me un pļ Līvānos (izr.: zaļò- sola, Pēternieku cp) 1970, “Saļà ƒala” me Viesītē B U V 338 (n 1960), *Zaļã- sala* †pļ Mērī (Bilskas cp) 1978, *Zàmbaru- sala* puss Andrupenē (Križova ezerā pie Zambariem c) 1970, *Zarinku- sala* c Dvietē (izr.: – sola, nosaukts bagātākā saimnieka Zarinkas vārdā) 1962 (Zarinku-sola z U V 286, = *Zarinki* c E II 50), Zariņ-sala [kas?] Barkavas apkārtnē p, *Zariņ-sala* vs Atašienē E II 182 (izr.: – sola, 1972), *Zaŕnas- sala* la Baltinavā (izr.: zoŕnas- sola, “šaura, gara kuô zoŕna”) 1957, *Zâles- sala* pļ Lauberē (sala – parasti ‘meža pļava’) 1965, *Zâlīš-sala* mā Krustpilī (izr.: zólèiš-sola) 1972, *Zâļu- sala* †z Mārkalnē (izr.: zuôļu- sola, “tùr bej mùojas vìersâ, nùputiêja”) p, Zelta- sala [kas?] Rudzētu apkārtnē p, Zeļinīku- sola [kas?] Līksnā skv., “Zeljup-Sola” c Aiviekstē, Unguros vai Vīpē (kr., pie Aiviekstes upes) Спис. Zeps 589, *Zẹlta-purva- sala* c Līksnā (izr.: zalta-pūra- sola) skv. k (*Zẹ̀lta-purvs* c E II 170), Zem-sala [kas?] Krustpils apkārtnē p, *Zẹm-sala* vs Preiļos E II 172 (*Zèm-salas*, izr.: zàm-solys, 1968), “Zemes- sala” puss tag. Limbažu pag (Sārumezerā) Lģia 2017, “Zerkol-Solo” vs Bērzpilī, Gaigalavā, Nautrēnos vai Rugājos (kr.) Спис. Zeps 590, *Zesèr-sala* z Medņos skat. “Seser-sala” z Ungurā s.v. “Sesera-”, Zirdzinīku- sola [kas?] Kalupē (audzēja zirgus pārdošanai) skv., *Ziŕgu-sala* c Rugājos (izr.: zyŕgu-sola) 1962 (“Zirgu-sala” LAģš, kr. “Zyrgu-Solo”, vairākas vs, Спис. Zeps 598, “Zirgu-sola” // literariz., of. “Zirgu-sala” // latg. “Zyrgu-sola” sc. tag. Lazdukalna pag Latc 2007, 71), *Ziŕgu- sala* ga Atašienē (izr.: zyŕgu- sola) 1972, “Zirgu- sala” ka Demenē Lģia 2017, ka tag. Umurgas pag (purvainā apvidū) Lģia 2017, “Ziernu-sola” apvidus tag. Mežvidu pag skat. *Zirņu-sala* mā Nautrēnos, *Zirņu- sala* †c Tilžā (izr.: – sola, kādreiz bijusi sādža, tagad tukšas mājas, mežs) 1980, krū Līksnā (izr.: z'ìerņu- sola) 1962, la Gaigalavā (izr.: z'ìerņu- sola, Lazdauniekos c) 1971, *Zirņu-sala* mā Nautrēnos E II 180 (izr.: z'ìernu-sola, meža vidū, Stafecka 2003, 95, “ ” LAģš, “Zērnu-sola” c Zeps 590, “Zērņu-sola” LUPD 2, 54, kr. “Zernosoly” c, pie purva

“Puksty”, Спис. Zeps 590, “Ziernu-sola” // kļūdaini “Zierņu- sola” apvidus tag. Mežvidu pag Lǵia 2017), “Zierņu- sola” me Līksnā Lǵia 2017, *Zìrņu-sala* me Mārkalnē (pie Sviestagāršas) 1961, *Zirņu- sala* me Tilžā skat. †c, “Zērņu- sola” pļ Varakļānos ALatg. 3, 510 Zeps 590, *Zirňu- sala* sē Daugavā (pie Doles salas) 1964, *Zīļu- sala* c Zālītē 1974, *Zìļu- sala* la un pļ Mārkalnē (izr.: zèiļu- sola, Augurē, “tèirums i pļaviņa. nu jàu bìerzî òizaùcs”) 1961, *zîļu- sala* z Baldonē U V 217 (“Zīļu-salas” // “Runkuļi” vs Lǵia 2017), Zukulu- sola c Aulejā p, *Zvej-sala* c Gaigalavā E II 182 (izr.: – sola, Nagļu cp, 1971, “Zvej-sola” sc. un vs tag. Nagļu pag Lǵia 2017), “Zvirgzdu-sala” vas. c. tag. Mežāres pag Latc 2007, 155 (= sc., // “Zvērgzdu-sola”, daļēji izzudis, Lǵia 2017 [ap Unguros LAǵš Zeps 596]?), *Zvirgzdu-sala* z Lubānā E I 19 (-ìr- 1960), “Zvirgzdu-sala” me tag. Indrānu pag Lǵia 2017 (sal. *Zvirgzdu-sala* z Lubānā), *Zvirgzdu- sala* pļ Krustpilī (izr.: zviérgzdu- sola) 1972, Zvidránu- sola c Dvietē 1962 (Zvídrānu- sola z U V 286, “Zviedrāni” B E II 50), Žida- sola me Bērzgalē (Zeltiņos c) 1972, Žviriņu- sola [c?] Līksnā (daudz akmeņu) skv. (= Žvirine c E II 170), Žvīgùr-sala mā Ķieǵeļos 1978 (*Zvīgur-sala* z E I 95, = Žvīgur-salas z Vaidavā?);

“Salas- acs” †av Mazsalacā (netālu no Salacas iztekas, uz saliņas) DzV 1912, 5, *Salas-akas* z Jaungulbenē 1961 (1971, varbūt *Sala-sakas*?), *Sals-anči* z Secē E II 65 (Sals-aňč U V 357, izr.: sòls-ànči, Seces cp, 1961, “Salles Ans” 1801. g. LVVA 630.1.658., sal. *Salas* z), *Salas-aņīši* †z Mālpilī 1950 (“Sallesanniſch” 1795. g., “Sallas Anniſch” 1811., 1816. g., “Salles Aņņit” 1834. g., “Sallas Annit” 1858. g. LVVA 199.1.242., *Salas-anīši* // – *aņīši* vs skv., “Salas-anīši” vs Lǵia 2017, sal. *Anīši* jeb Aņīši z E I 50), – *apakša* me, †pļ Engurē (izr.: sâls-apakš) 1959 (sal. *Sala* pļ), *Salas-* atvars †atvars Daudzesē (Viesīte u ir bagarēta, atvaru vairs nav) 1961 (“ ” atvars U V 322), “Salas-atvars” Mālupē (Pededzē u, pie Dzirnavu (Mālupes) salas) Lǵia 2017, *Salas-avùot-leja* la Odzienā (izr.: solâs- ovùot-leja) 1960, “Salas- baznīca” Jūrmalā (// “Salas- Bērtuļa- baznīca”, starp Lielupi un Babītes ezeru Jaundubultu rajonā) p 1967 Belte RJ 2, 12 (= *Salas-* baznīca Salā 1964?, sal. *Sala* pgd un s Salā), *Salas-* bedre Mērsragā (padziļinājums Engures ezerā, uz R no Lielās salas) 1978, – *Bērziņi* mā Liepā 1976 (“Salas-bērziņi” mā [vs Lǵia 2017], Latvijas topogrāfiskajā kartē 1926.–1928. g. “Bērziņi”, Liepa 2009, 147, sal. *Bẽrziņi* z E I 17, un “Salas-bērziņu- purvs” [Lǵia 2017] // “Salas- Bērziņu-purvs” [Lǵia 2017] // “Elles- grāvis”, pag Z malā, pie robežas ar Kauguru pag, apm. 12 ha, R malā Salasbērziņi vs, Liepa 2009, 44), – Bẹ̀rziņi mā Sērenē (Jaunjelgavas cp) 1961, “Salle Biddag” z Pasta muižā 1826. g. LVVA 199.1.198. (sal. *Ceļ-malas-bidẹ̄gi* Koknesē, Pastēniešos, E I 45), “Salles Bindaus” (ǵen.?) mā Bērzaunē (apm. 1710. g.) Vidz. dr. kr. I 153 (sal. *Bindẹ̄ni* z un “Salnieki” z E I 7), *Salas- bìrzs* me Mālupē (izr.: solas- bìerzs, neliels

egļu mežs Rutkos c) 1949, “Sallas Bohſche” Mālpils muižā 1816. g. LVVA 199.1.242. (sal. *Buôžas* E I 50), *Salas*- ceļš Adulienā (Jaungulbenes cp) 1972 (= Galgauskā?), ce Galgauskā 1974 (= Adulienā?), *Salas-ceļa- gabaliņi* la Sausnējā (izr.: sålas-ceļa- gåbẹliņi, 100 m uz Z no Aizkalnēm z; la abās pusēs ceļam, kas ved uz Salām z) p (sal. *Salas* z), *Salas*- celiņš Ozolainē (izr.: sołys-c'el'eņč) 1956, – *cirīši* †z Mālpilī 1950 (vs 1977, “ ” vs Lģia 2017, sal. “Ģērķẹna”-*cirīši* z E I 50), – ciems Bērzpilī skat. *Sala* c, c Pļaviņu apkārtnē skat. *Sala* c Ābeļos, c Salā 1964 (starp Lielupi un Babītes ezeru iepretim Asariem, 1979, “ ”, nos. no Salas muižas, kas minēta jau 1588. g., PJ 1959, 120, 2) (sal. *Sala* pgd, *Salas*-muiža Salā), “Salas- ciems” †c Straupes draudzē (varēja atrasties ap to vietu, kur tagad ir Vecsalu un Jaunsalu mājas, pie purva starp Daibi un Braslu) Pāvulāne 58, *Salas- Ciêt-zeme* neap Mērsragā (Engures ezera Lielās salas A piekraste, kura klāta ar smiltīm) 1978, Solas- darèims pļ Medņos (Vāglānos z) 1962, *Salas*- dīķis Dobelē (// *Liẽlaîs*- dīķis, Virkus muižā, dīķa vidū sala) 1959 (*Lĩelas*- dīķis U V 395), Sal's-dīķs dī Laidzē (stipri aizaudzis dīķis Valdgales mu parkā, dīķa vidū saliņa) 1980, *Salas*-druva Mālupē (izr.: solas- drova, “lila opala drova”, augušas “ašņa zuôles, pòuslíši”, Ciršņos c) 1949, – dūksts Adulienā (Jaungulbenes cp, pāri purva salai no Sveķiem z un Siliešiem z) 1972, “Salas- dzirnavezers” †ez Madonas r. Lazdonas cp Lūn V 5 (sal. *Salu*- dzirnavas Praulienā), *Salas*- ezers Lazdonā skat. *Salu*- ezers Praulienā, “Salas- ezers” Lēdurgā Lģia 2017 (Limbažu r. DA daļā, Lēdurgas cp, 20,3 ha, Lūn V 5), ez Līgatnē skat. *Sāls*- ezers s.v. *Sāls*-, *Salas*- ezers Mazstraupē skat. *Sâls*- ezers Lielstraupē s.v. *Sāls*-, ez Meirānos (tā sauc mazāko no Visagala diviem ezeriem) 1971 (“ ” CpDz I 95 [Pag. apr. 249, Konv. XIII 26371, tag. Indrānu pag DR, Švāna–Lubānas ce kr. pusē pret Visagala kapsētu; plat. 8,1 ha; ezerā ir sala, Avotiņa 1999, 171], “Salas-ezers” // “Visagala- ezers” // “Visegales- ezers” tag. Indrānu pag Lģia 2017 [Madonas r. vidusdaļā, Meirānu cp, Lūn VI 30]), ez Odzienā (izr.: solas-azàrs, mazs ezeriņš mežā) 1960, “Salas- ezers” Praulienā skat. *Salu*- ezers, *Salas*- ezers Vestienā skat. *Salājs* ez, “Salas- foļverks” pusmu Kapiņos (// “Ostrovas-”) Konv. VIII 15464, *Salas- gabals* me Balvos (izr.: solas-gobàls, mežam visapkārt ir purvs, Sebežos c) 1976, “Solas-gols” ap? Rudzētos un “Solas- gols” apvidus tag. Rudzātu pag skat. “Salas-gals” vs tag. Rudzātu pag, “Salas-gals” apvidus tag. Variešu pag Lģia 2017, *Salas-gals* ez Atašienē (izr.: solas-gol̂s) 1972 (“Salas-gala- ezers” tag. Murmastienes pag Lģia 2017 [Tvd 2017]), *Salas- gals* ka Aulejā (izr.: solys- gòls, Viļamēnos c) 1978, 2 la Aulejā (izr.: solys- gòls, Grietēnos c un “Drongānos” c) 1978 (1957), *Salas-gals* la Barkavā (izr.: solys-gòls, Murmastienes cp, tīruma gals Siksalas s malā) 1962, *Salas- gals* la Gaigalavā (izr.: solys- gòls, Saleniekos c, Bērnānos c, Zvejsalās c) 1971, la Krāslavā (izr.: solys- gòls, Plintos c) 1957, la Līvānos

(izr.: solys- gòls, Pēternieku cp) 1970, la, me, pļ Jumpravā (izr.: sȁlas- gòls, ap Rīderiem z) 1953, “Salas-gals” vs tag. Rudzātu pag (un “Solas- gols” apvidus) Lģia 2017 (= “Solas-gols” ap? Rudzētos Zeps 469?), Sᵒalas- gᵒals pgd Ābeļos (// Vid-celīeši) U V 349, *Salas- gals* pļ Bērzpilī (izr.: solys- gòls) 1969, pļ Krāslavā (izr.: solys- gòls, Pīzānos c) 1957, pļ Mērdzenē (izr.: sołys-goĺs) 1977, pļ Taurkalnē (pie Iecavas u) 1961 (“Salas gals” B U V 375), puss Zvirgzdenē (izr.: solys- gòls) 1957, “Salas-gala- ezers” tag. Murmastienes pag skat. *Salas-gals* ez Atašienē, *Salas- gala-* kalns Bērzpilī (izr.: solys- gola-koĺnc, klānu malā, aiz Solas sādžas, te arī *Salas- gala-* purvs un *Salas- gala-* tīrums, izr.: solys- gola- pūrs, solys- gola- t'eirums) 1969 (sal. *Salas- gals* pļ), *Salas-gala-* kalniņš Stirnienē (izr.: solys-gola- kaĺ'n'eņč) 1962, *Salas-gala-* mežs Jāsmuižā 1961, – *gala-* pļava Jumpravā (Rīderos z; sal. *Salas-gals* la, me) 1953, *Salas- gala-* purvs Bērzpilī skat. *Salas- gala-* kalns, “Salas-gala-pussala” Aulejā Konv. I 1247 k, *Salas- gala-* tīrums Bērzpilī skat. *Salas-gala-* kalns, “Salas- grāvis” Rīgas r. (tek cauri Babītes polderim, ūdeni pārsūknē Babītes ezerā) Lup IV 4, *Salas- grãvis* pļ Vildogā (Cūkaiņos z, “tur tâda apaļa pļava kâ kupica”) 1950, “Salles Eckan” z Ikšķiles muižā (1811., 1816. g., “Sallas Eckan” 1834. g., “Salles Ekan” 1850. g.) LVVA 199.1.486. (sal. *Iēkani* z Ikšķilē E I 39), *Salas-* iela Milzkalnē (Slocenes u līcī aiz Šlokenbekas dzirnavām) 1973 (= ce Slokā 1975), ie Salacgrīvā (izr.: saĺs- iêl, šaura, dubļaina ieliņa Salacas l. krastā; tajā atrodas tikai 4 mājas) 1959, “Salas- Kalejs” z Kārķos (// *Sȁls-kaļi*) E I 75 (Sals-kalēš // Sals-kalēji [senāk *Liepiņas*]; Salās z dzīvojis kāds kalējs, 1951, “Salas- kalēji” 1969, “Salas-kalēji” vs Lģia 2017, sal. *Salas* z), *Salas- kaĺns* c Cirgaļos skat. *Sala* c, – kalns Alojā (Īģes u kr. krastā pretī Braslavas Kārenam z, Urgas †mu robežās) 1957, *Salas*-kalns Augstrozē (izr.: saĺs-kalns, pie Tabora z) 1957 (“ ” tag. Umurgas pag Lģia 2017), *Salas-* kalns Aulejā (izr.: solys- koĺnc, Kukaros c) 1978, ka Bērzpilī (izr.: solys- koĺnc, Ičas u kr. krastā, pie Salas sādžas) 1969, ka Birzgalē (< mājv.) 1970 (“Salas- kalns” U V 314 k, “ ” tag. Birzgales pag, uz R no “Salas-kalniem” vs, Lģia 2017, sal. *Salas* z vai “Salas-kalni” †vs tag. Birzgales pag), ka Cirgaļos (augsts kalns) 1957, ka Dobelē skat. *Sâls-* kalns s.v. *Sāls-*, “Sals kalns” Engurē B U IV 183 k (n 1959), *Salas-* kalns Ērgļos (pie Soklēniem z, kur Salas js) 1977 (*Salas*-kalns p, sal. *Salas* js), paka Galgauskā 1974, ka Gaujienā (izr.: solas- koĺs, Virešu cp) 1961, *Salas*-kalns Iecavā (agrāk Zālītē, pie Mazajām Skonēm z) 1949, *Salas-* kalns Istrā (izr.: solys- koĺnc, pussalā pie Dubina ezera) 1962, “Salas- kalns” tag. Jaunalūksnes pag (// “Solas- kols”) Lģia 2011, *Salas-* kalns Kalupē (izr.: solys- koĺnc) 1958, ka Kapiņos (izr.: solys- koĺnc, ka pie ezera) 1962, Saĺs-kalns Katvaros (Jenava z robežās, apaudzis ar mežu, visapkārt purvi) 1957 (me, ar noru vidū, 1981, sal. *Salas-kalns* †js), *Salas-* kalns Kaunatā (izr.: solys- koĺnc,

Vaišļos c) 1956, ka Krāslavā (izr.: solys- koĵnc, Lejas Ramuļos c) 1957, ka Ķoņos (Mẹŕšu z zemē, “kâ sal[a] iêkšâ staŕp puŕviêm”) 1952, *Salas*-kalns Limbažos (izr.: saĵs-kaĵnc, Sinšķinu z robežās, Lielezera ez malā, kalnam apkārt iet grava) 1957, “Salas- kalns” Mālupē (// “Solas- kols”) Lǵia 2017, *Salas*- kalns Medņos (izr.: solas- koĵnc) 1962, ka Naudītē U V 420 k, 2 ka Nautrēnos (izr.: solys- koĵnc, Mūrniekos c un Saliniekos c) 1970, ka Neretā (izr.: solas- kolns, ap Zagļu purvu, arī *Salas- kalns* la un pļ) 1961, ka un la Odzienā (izr.: solås- koĵnc) 1960, *Salas*-kalns Ogrē p, *Salas*- kalns ka, la Oļos (izr.: sålas- kåĵnc) 1960, ka Rencēnos skat. *Sal*-kalns, ka Rundēnos (izr.: solys- koĵnc, “taîc opòls”) 1957, ka Taurkalnē (pie Lāčiem z; visapkārt leja, abās pusēs purvs, kalnā māja, kādreiz bijusi muiža) 1961 (“Salas- kalns” U V 374), “Solas- kolns” ka tag. Vērēmu pag (// “Salas- kalns” // latg. “Solys- kolns”) Lǵia 2017, “Salas-kalns” Viesienā (Viešūra ez dibenā, paaugstinājums virs Salassēkļa jeb Garā kalna muguras, kuras dziļums 4–5 m zem ūdens līmeņa; atrodas kalna vidusdaļā, tā virsotne 1,5 m zem ūdens līmeņa, dūņaina, apaugusi ar kuplu virzu) Viešūrs 15, 51, *Salas*- kalns †ka Viļānos (izr.: solys- koĵnc, “Os'nìšu sādžā”, purvainā vietā) p, ka Ziemerī (purva vidū kā sala, pie Liepkājiem z) 1976 (izr.: solas- koĵs, apkārt pļavas, 1961, “ ” // “Solas- kols”// kļūdaini “Solas- kalns”, Lǵia 2017, sal. *Salas*-purvs), – *kalns* la Bērzgalē (izr.: solys- koĵnc, Teļakalnos c) 1972, la Jaunlaicenē (izr.: solas- koĵs) 1963, la Koknesē 1961, la Nautrēnos (izr.: solys- koĵnc, Caunīšos c) 1970, la Neretā skat. ka, la Tilžā (izr.: solys- koĵnc, Kaupiņās c) 1957, “Sallaskaln” vs Baltinavā (kr.) Спис. Zeps 469, *Salas-kalns* †js Katvaros (izr.: saĵs-kaĵns, bijusi Jenavu †z robežās, uz Saĵskalna ka) 1957 (= “Salas-kalni” mā p?), js Mēdzūlā (izr.: sålas-kåĺnc) 1960, js Praulienā 1971, mā Tilžā 1980, me Varakļānos (izr.: solys-koĵns, Kažavas u krastā, atgādina mazu, apaļu saliņu) 1976, *Salas- kalns* pļ Neretā skat. ka, “Sals-kolnc” s mežā vai purvā Ritē U V 331 (n 1961), *Salas-kalna-* šķūnis Oļos (izr.: sålas- kåĺna-) 1960 (sal. *Salas*- kalns), “Salas-kalni” vs Baldonē Lǵia 2017, †vs tag. Birzgales pag Lǵia 2017, mā Katvaros skat. *Salas-kalns* †js, mā Lielvārdē p, *Salas-kaĵni* js Taurkalnē (Grīmaņu vietā, Valles cp) 1961 (“Salas-kalni” vs tag. Valles pag Lǵia 2017), *Salas- kaĺni* js Vārnavā 1961, – kalniņš Baltinavā (izr.: solas- kaĵ'n'eņč, Varīkos) 1974, ka Daudzesē 1961, paka Vārkavā (izr.: sol'iļs- // solys-, ap Čeirāniem c, uz D no Upes Čeirāniem, senāk bija mā) 1962 (“ ” pauguru grupa tag. Viesītes pag Lǵia 2017), *Salas*-kapi Bauskā (tagad *Plûduõņa-* kapi) 1949 (U V 223), kp Dvietē skat. B°úku-solas- kopi kp, kp Salā (pie Salas baznīcas) 1964 (= “ ” Babītes nov. Lǵia 2017?), *Salas-kaũli* z Iecavā skat. *Sâls-kaũli* s.v. *Sāls*-, “Salas- krūmi” Bārbelē U V 225, “Salas- krogs” †kr Jēkabpilī (krogs un apmetne, kas 1670. g. ieguva pilsētas tiesības un kļuva par Jēkabpili) Konv. VII 14307 (Jēkabpils radās

16. gs. pie bij. Salas kroga, Brīv. Daug. 77, nodedzis 1769. g., CpDz II 139), S°alas- krūogs kr Mazzalvē U V 333, *Salas- Kunga-* kruogs Vidsmuižā (izr.: solys-) 1980 (sal. *Salas-kungi* c Viļānos), *Salas-kungi* c Viļānos E II 189 (Solys-kuņgi p, “Salas-kungi” LAǵš, “Solas-kungi” Zeps 469, “Соласъ-Кунги” Спис., kr. “Saluskie” TkRI, kr. “Sologž Kunga” 1784. g. Zeps 469, = Vidsmuižā, izr.: solys-, 1980, “Solas-kungi” sc. Lǵia 2017), *Salas- Kuńgu-* ceļš Babītē (no niedrēm attīrīts zvejas ceļš Babītes ezerā) 1959, *Sal*(*a*)*s-ķīši* z Bauņos (Matīšu cp) 1950 (sal. *Ķīsis* 2 z E I 89), “Salas- lauks” Bārbelē U V 225 k, *Salas-* līcis Ogrē (izr.: sålås- lìcs) p, lī Vārkavā (izr.: solys-l'eîc's', // Solavaiȩs- l'èic's', uz Dubnas u, bijušas Salu mājas) 1962 (sal. *Sala* vs), *Salas-mala* pļ Barkavā (izr. solas-mola) 1981, *Salas- mala* pļ Taurkalnē (uz Iecavas u, pie Pendersādžas c) 1961 (“Salas mala” B U V 375), – māja z Taurenē p, – *mãrks* dī Adulienā (Jaungulbenes cp, pie Kalnzemītēm z) 1972, *Salas-* mežs Aknīstē (pie Mačiem z, tuvu Lietuvas robežai) 1969, me Bārbelē 1949, me Barkavā (izr.: solas-, liels jauktu koku mežs no Barkavas muižas līdz Stalidzāniem c) 1981, me Kusā (izr.: sålas-) 1960, “Solas- mežs” Mazzalvē U V 334 k, *Salas-* mežs Nautrēnos (izr.: solys-) 1970, me Neretā 1961, “Salas- mežs” Siguldas apkārtnē RKr. IV 113, *Salas-* mežs Sinolē 1973, me Vaidavā (pie Salas mājām) 1963 (sal. *Sàl-kalȋns* z), “Solas- mežs” Vārkavā (< uzv. Sola, meži netālu no Piliškiem c) Dzeņs 26 Zeps 469, “Salas-mežs” Zasā skat. *Salu-* mežs, “Salas- mežs” pu tag. Indrānu pag (// “Dzedziekstes- purvs”) Lǵia 2017 (sal. *Salas-* purvs Lubānā?), *Salas-meža- gabals* me Blīdenē (pie Ęzȅrkalȋniem mžs, pie Smìlkts kalna) 1953 (sal. *Sala* me), “Sallaz Mikol” z Košķeles muižā 1826. g. LVVA 199.1.323. (sal. *Mīkuols* z Sēļos, Košķeliešos pgd, E I 105), *Sal*(*a*)*s-mīls* z Kauguros E I 94 (“Sahlsmihl” 1826. g. LVVA 199.1.186., *Sàls-mīlis*, izr.: sàls-mīls, apkārt tekot upīte, tāda kā sala esot, V. R.-D., *Sàls*-mīni, < Salas Mīļi, 1963, *Sal*(*a*)*s-mīļi* vs 1977), *Salas-* muiža Ābeļos E II 63 (S°alas- muīža U V 349, “Sallas muiſcha” LA 1823, 7, “ ” Pag. apr. 497, v. “Holmhof”, Konv. XIV 28086 [BHO II 223], Solas- muiža †mu 1961, sal. *Salas-* pagasts, *Sala* c), mu Mazzalvē E II 58 (S°alas- muíža U V 333, “Salas”, v. “Holmhof” pusmu Ērberǵes muižā BHO II 223), *Salas*-muiža Salā E I 58 (“ ”, v. “Holmhoff” BHO II 223, v. “Holmhoff” apm. 1687.–1710. g. Vidz. dr. kr. II 73, “Sallas muiſcha” LA 1826, 44, // *Salenes-* muiža †mu, lielākā muiža Salas pagastā, atradās uz Salas, 1964, *Salas-* muiža 1979 [“ ” Belte RJ 1, “ ” Konv. XIV 28063, “ ” CpDz I 187], sal. *Salas-* ciems Salā, *Salas-* pagasts), *Salas-* muiža Zalvē E II 70 (“Sallasmuiſcha” LA 1827, 26, S°alas- muíža U V 380, mu, ap, netālu no Susejas u, kas pavasarī pārplūst, mu centrs augstākā vietā, paliek sausumā kā sala, 1961, “Salas- pusmuiža”, v. “Holmhof” pusmu Lielzalves muižā BHO II 223, sal. *Salas* js), †pusmu Smārdē (lopu muiža, apkārt lejas,

pati kalniņā) 1959 (“Salas- pusmuiža” Konv. XX 39496), “Salas- muižas-atvars” Salā (Lielupē u pie Salas muižas, Asaru apvidū) Belte RJ 2,

*Salas*- pagasts E I 57 (apgabalam starp Babītes ezeru un Lielupi ir salas forma, LJ 1931, Nr. 2, 87, “ ” CpDz II 181 [pag Babītes nov. Lģia 2017], “ ”, v. “Holmhof” Pag. apr. 54, // *Salene* †pag, 1952. g. pagasta DA gals pievienots Babītes ciemam, pagasts sastāvējis it kā no 2 daļām: salas un pussalas, starp kurām tecējusi Spuņņupe, 1964, sal. *Sala* pgd, *Salas*- ciems, *Salas*-muiža), pag (tagad *Ābeļu*- pagasts) E II 62 (S$^{o}$alas- p$^{o}$agasts U V 348, “ ”, v. “Holmhof”, Pag. apr. 496, “ ” pag Salas nov. Lģia 2017, sal. *Sala* c un *Salas*- muiža Ābeļos), “Sallas Pehpen” z Lieljumpravas muižā 1826. g. LVVA 199.1.167. (sal. Pēpēni z Jumpravā E I 42), *Salas-pidzẽns* z Vaidavā (māja radusies, vienam no Pidzēnu z saimniekiem aizejot dzīvot uz salu; *sala* šajā apvidū ‘lauks resp. mežs, kas atrodas vistālāk no mājām’; pašu mājas saimnieku pēc mājas vārda sauc par Salenieku vai Salaspīdzi [ar zināmu nievājuma nokrāsu]) 1980 (*Salas*- *Pidzẽni* 1963 [1978], “Salas-pidzēni” vs Lģia 2017, sal. *Pidzẽns* z E I 110), *Salas-pile* js Rubeņos skat. *Salas-pìls* js, pag skat. *Salas-pils*- pagasts, “Salas-pils” ap Salaspilī (piederējusi ordeņa virspavēlniekam mestram, 1186. vai 1187. g. ceļ pili) Enz. C. 20 (novada pils. Lģia 2017, “te 1380. g. bruņinieku ordenis sagrautas Vecsalaspils vietā [Mārtiņa salā] uzcēla jaunu pili”, CpDz I 26, “Sals-pils” LA 1823, 31, sal. *Salas-pils* mu, “Salas-pils” pils), “Salas-pils” †mc. tag. Salas pag (Salas nov.) Lģia 2017 (mc. Latc 2007, 157), *Salas-pìls* js Rubeņos (// – *pile*) 1960 (= “Salas-pils” vs un “Kalna-salas-pils” vs tag. Rubenes pag Lģia 2017?), “Salas-pils” vs tag. Salas pag (Salas nov.) Lģia 2017, *Salas-pils* mu E I 58 (“ ”, v. “Kirchholm” BHO II 284 [Konv. XIV 28064], Sal$^{a}$s-pil$^{e}$ †mu 1965, sal. “Salas-pils” ap), “– pils” pils Salaspilī (// “Vec-salas-pils” †pils, uzcelta 1186. g. Mārtiņa salā, pie Doles salas) CpDz I 30 (“Vecā- Salas- pils”, atradās uz Mārtiņsalas, p) *Salas-pils* sta Salaspilī (dažreiz izrunā arī Salas-pile) 1965 k (“ ” Lģia 2017), “Jaunā- Salas- pils” Salaspilī (atradās Daugavas labā krastā, iepretī vecai pilij) p (sal. “Salas-pils” ap), “Kalna-salas-pils” vs tag. Rubenes pag skat. *Salas-pìls* js Rubeņos, *Salas-pils*- baznīca Salaspilī 1965, – *pils-kaļķa*- ceplis Salaspilī 1965, – *pils*- kapi Salaspilī 1965, – *pils*- pagasts E I 58 (“ ”, v. “Kirchholm”, Pag. apr. 55, “Sallaspilleeſchu pagaſts” LA 1823, 24, // – *pils* // – *pile*, pils atradās uz salas, 1945.–1946. g. tā daļa, kas bija Daugavas kr. krastā, tika pievienota Daugmalei, tika regulētas arī robežas ar Stopiņiem, 1965, “ ”, agrāk “Salas-pils- lauku- teritorija” Lģia 2017, sal. “Salas-pils” ap), “Salas-pils- skanste” Salaspilī (atrodas augstā Daugavas krastā, to ietver dziļš rakts grāvis; skansti cēla zviedru karaspēks 1640. g., lai aizsargātu Rīgu no austrumiem) PJ 1959, 135, 2, *sals-pilieši* pgļ Salaspilī E I 58 (sal$^{a}$s-piliẽš$^{i}$ 1965), *Salas*- pļava Aulejā (izr.: solys-, M. Daskos c) 1978, “Salas- pļava”

Bārbelē U V 225, *Salas*- pļava Daudzesē 1982 (= Sᵒalas- pùors pļ U V 321?), pļ Garozā (Sidrabenes cp, apkārt slapjš) 1967, *Salas*-pļava Grašos (izr.: solas-) p, *Salas*- pļava Kalsnavā (izr.: solas- pļova) 1960, 3 pļ Kaunatā (izr.: solys-pļova, Bataros, Bidzānos un Jaņičkos c) 1956, “Salles Plaw” pļ [kur?] (Lielupes un Babītes ezera plānā ap 1815. g.) p, *Salas*- pļava Liepnā (izr.: solas, purva salā pie Demšiem c) 1972, pļ Līvānos (izr.: solys-, Staros) 1970, pļ Mārkalnē (izr.: solas-, Vilkugāršā me) 1961, “Salas- pļava” Mazzalvē U V 334 k, *Salas*-pļava Sarkaņos (izr.: sålas- pļåva) p, †pļ, me Skrīveros (aiz Puriņiem z) 1953, pļ Sunākstē (izr.: solas-, Viesītes cp) 1961, *Salas*-pļava Vainižos (izr.: salŝ-pļav, Lielvillīšu z robežās) 1957, *Salas*- pļava Vējavā (izr.: sålas-) 1960 (“tālu prom mežā”, skv.), pļ Vietalvā (izr.: solas- pļova) 1960, pļ Zentenē (Dzirciemā c) 1962 (“Salas pļawa” B U IV 247 k), – pļavas Lubānā 1960, *Sal*(*a*)*s*- pļav(a) s Secē U V 359, *Salas*- pļaviņas Medņos (izr.: solas- pļęviņas, Vāglānos) 1962, – *priedītes* me Alūksnē (izr.: solas- prìdîtes) 1961, *Salas- purvs* ga Odzienā (izr.: solas) 1960, paka Beļavā skat. †pu, la Zalvē skat. pu, me Grašos skat. pu, me Kraukļos skat. pu, me Litenē skat. pu, pļ Dagdā skat. pu, pļ Grašos skat. pu, pļ Kapiņos skat. †pu, pļ Lubānā skat. pu, “Salas- purvs” pļ Mārkalnē (// “Solas- pūrs”) Lǵia 2011, pļ Sēlpilī skat. pu, †pļ Viļānos skat. pu, *Salas*- purvs Adulienā (Jaungulbenes cp, pie Kalnzemītēm z) 1972, pu Asūnē (izr.: solys- pȕrs, Buņčovā un Pļenčovā c) 1963, pu Aulejā (izr.: solys-pȕrs, Ančos z) 1978, †pu Beļavā (izr.: solas- pùrs, un paka, apaudzis ar mežu) 1963, pu Dagdā (izr.: solys- pȕrs, Ģekos c, un pļ, Ksendzavkas mājās) 1962, pu Daudzesē 1982 (izr.: sålas- pùrs, 1961, Sᵒalas- púors pu un pļ [= *Salas*-pļava 1982?] U V 321 k), “Solas- pūrs” pu Gaigalavā Lǵia 2017, *Salas*- purvs Galgauskā 1974 (“ ” Lǵia 2017), pu, me, pļ Grašos 1970 (pu un pļ p), *Salas*-purvs Iecavā (izr.: salas- puŝrs) 1949, “Salas- purvs” †pu Ilzenē Lǵia 2011, *Salas*- purvs Jaunlaicenē (izr.: solas- pȕrs, “kuô sola ìevalkâs starp laukiem”, purva vidū bijusi sala) 1963, pu Kalupē (izr.: sołys- pȕrs, “daît p'i Stỳuryšku solys”) 1958 (sal. *Stūrišķu- sala* c (?)), †pu, pļ Kapiņos (izr.: solys- pȕrs, Kumelēnos c) 1975, pu Krāslavā (izr.: solys- pȕrs, Pl'ìņt'os c) 1957, pu, me Kraukļos 1970, *Salas*- purvs pu un me Litenē (izr.: solas- pùrs, purvaini meži pie Mugurupes, Sitas lejtecē) 1963, pu Lubānā p (†pu, pļ p, sal. “Salas-mežs” pu tag. Indrānu pag?), pu Maltā (izr.: solys- pȕrs, Špieļos c, slapjš purvs, kurā ir mazs sauss laukumiņš) 1956 (= †pu, la Leimaniškās c, 1976?), “Salas purws” pu Mārsnēnos Atb. kal. 1892, 56, *Salas*- purvs Mētrienā (izr.: só:las-) 1960, “Salas- purvs” Neretā Pag. apr. 505, pu Praulienā (// “Rāvas-purvs”, pag ZR, Lisas l. krastā, ZA no Salas ezera, starppauguru ieplakā starp Māla kalnu un Vāgānu kalniem, ZA no Smenu mājām; mitrs mežs, kurā izrakts grāvis uz Lisu; plat. 27 ha) Avotiņa 1999, 193, *Salas*- purvs Sāvienā (pie Salām z) 1948 (†pu, pļ, “pᵒàriét Strìdus pùrvà”, 1960, “ ” // “Salu-

purvs” // “Timsiņu- purvs” tag. Ļaudonas pag Lģia 2017, “Salu- purvs” // “Timsiņu- purvs”, pu vidū pacēlums Raibiņsala, kurā atrodas Salas z; sauc tikai par Salu purvu, Avotiņa 1999, 194, sal. *Salas* z), pu Sēlpilī 1961 (“Solas-pors” U V 367, “ ” pļ, daļēji izzudusi, Lģia 2011), pu Skaistā (izr.: sołys-pȕrs, Grundēnos c, 0,5 km uz R no ciema centra, pie meža) 1962, “Salas-purvs” tag. Stalbes pag Lģia 2017, *Salas*- purvs Sunākstē E II 68 (pie Salām, Ceļi IV 39, S°alas- púors U V 371 k, izr.: solas- puôrs, Viesītes cp, 1961, sal. *Salas* z), “Salas-purs” pu tag. Valdgales pag skat. *Liel-salas*- purvs Dundagā, *Salas*- purvs pu, †pļ Viļānos (izr.: solys- pȕrs) 1975, pu, la Zalvē (uz A no Taisnā ceļa [Zalves–Susējas ceļa], daļēji ietilpst Mālkalnos js) 1961 (“Salas-purvs” la Lielzalvē U V 382), pu Zasā (izr.: solas- pȕrs, // *Salu*-, Salu mežā) 1958 (“Solu-pūrs” Lģia 2017), pu Ziemerī (izr.: solas- pȕrs, Liepkāju z zemē, apkārt Salas kalnam) 1976 (“ ” // “Solas- pūrs” †pu Lģia 2011, sal. *Salas*-kalns), *Salas- purva*- alùots av Asūnē (izr.: solis- pùra- olùc, Buņčovā c) 1963 (sal. *Salas*- purvs), – *purva- luksti* pļ Dagdā (izr.: solys- pùra- luksti, Ģekos c) 1962 (sal. *Salas*- purvs), *Salas*- puriņš pu Jaunlaicenē (izr.: solas-pūriņč) 1963, pu Morē (0,1 km uz A no Audakām z, pu vidū ir saliņa) p, *Salas-puse* la Pociemā (izr.: salȘ-pus̄, Pīpu z lauki uz Salu z pusi) 1957 (sal. *Sala* z), *Salas*- pusmuiža Cērkstē E II 133 (†mu, // *Aiz-pures*- mazmuiža, 1973, Sals-muĩž U V 473, “Salas” pusmu, v. “Sallenhof” BHO II 541, = “Salani” maza muiža Cērkstē Atb. kal. 1891, 32?), *Salas-pûslis* z Ādažos E I 35 (“Sallackpuhsell” VAR I 17, “Sallepusle” 2 z 1826. g. LVVA 199.1.1., “Jaun=Sallapuslis” un “Wezz=Sallapuslis” 1858. g. LVVA 199.1.540.), “Sallepuhsle” z Hilkensalas muižā 1826. g. LVVA 199.1.143., *Salas-rudiņi* z Mālpilī 1977 (“Sallesrudding” 1795. g., “Sallas Ruddin” 1811., 1816., 1858. g., “Salles Ruddiņ” 1834. g. Mālpils mu LVVA 199.1.241., tagad // *Žuckas* 1950, “ ”, tagad of. “Salas- Rudiņi” vs Lģia 2017, sal. *Rudiņi* z turpat E I 50), “Salas–Ruskulovas- strauts” Ludzas r. (> l. Ičā u, 19 km garš) Lup IV 4 (“Salas-Ruskulovas- strauts” // “Solas-Ruskulovas strauts” // “Solas-Ruskulovas upīte” tag. Nautrēnu pag Lģia 2017), “Salas-sēklis” ka Viesienā (// “Garais- kalns”, Viešūra ez dibenā, ezera Z daļā, sākas D no Cepurītes saliņas un stiepjas Liepūkšņa krasta R gala virzienā gandrīz 400 m garumā, kalna apkārtnē ezera dziļums 10–15 m) Viešūrs 15, 51, *Salas*- sēklis Gaigalavā (izr.: solys-, vieta Lubāna ezerā) 1971, sē Odzienā (izr.: solȧs-, Odzes ezerā) 1960, – sils me Bebros (jaukts me pie Salas mā grupa) 1965 (sal. *Sala* c), – skuola Ābeļos 1961 (S°alas- skũola U V 349), “Salas- skola” Dubultu r. (Lielupes l. krastā) Belte RJ 2, “Salles Slepkau” z Biržos 1858. g. r. l. U V 320 (sal. *Salas* z), “Salas-smani” †c Krustpilī (// “Salas- Smani” // “Salas-smaņi” [kļūdaini], 1897. g. “Solo-Sman”, 1906. g. kr. “Соло-Сманъ”, pag vidusdaļā plašā teritorijā Babraunīcas u abos krastos; iznīcināts Krustpils

lidlauka būves dēļ, tagad savrupvieta [“Salas- Smaņi” ap Krustpilī LAĝŠ, kr. “Sola-Smane” c un vs pie upes “Renja” Спис. Zeps 466], te “Salas- Smani” // kļūdaini “Salas-smaņi- 1” neapdzīvota mā un “Salas-smaņi- 2” †mā, drupas, Salassmanos †c) Krustpils 2012, 225, 226 (// “Salas-smaņi- 2” vs Lĝia 2017), “Sallis Smardan” z Prodē 1834. g. r. l. U V 301, *Salas-starpa* me Stirnienē (izr.: solys-stoŕpa, neliels gabaliņš, malā ir pļava) 1962, *Salas*-strauts Adulienā (// *Saũles*- strauts, Jaungulbenes cp) 1972, “Salas- strauts” Brocēnos pils. (// “Salas-strauts”) Lĝia 2017 (> Cieceres ezerā, Lup IV 4, Sala- strauts str un pļ Ciecerē, un Sala-straũta- leja, U IV 113, 114), *Salas*-škola skola Preiļos (izr.: solys-) 1968, – šķūnītis Jaunlaicenē (izr.: solas-šķòunîc) 1963, – tilts Liepnā (izr.: solas-, // *Garais*- tilts, ti pār Liepnas upīti uz Liepnas–Alūksnes ceļa, tuvumā atrodas Salas pļavas) 1972, ti Sausnējā (izr.: sålªs- tỳlc, robeža starp Salām un Aizkalnēm) p (sal. *Salas* z), *Salas*-tīrums la Kārzdabā 1970, la Lādē (izr.: sal's-, Upmaļa z robežās, pļavu vidū) 1958, la Nautrēnos (izr.: solys- t'èirums, Viļumos c) 1970, la Ziemerī (meža malā, Stāmeņu c zemē) 1976, – tīrumi la Brenguļos (vairāki tīrumi, kas atrodas attālāk no mājām) 1964, la Kauguros (uz A no Briškas z, kad z sadalīja, viens gabals iznāca otras robežās iekšā, ko tagad sauc par salu) V. R.-D., la Vējavā (izr.: sålas-) 1960 (skv.), – *ùolnîca* ce Adulienā (ganu ceļš, Jaungulbenes cp) 1972, “Salas- Ozoliņi” mā Rīgas–Slokas rajonā Belte RJ 13, *Salas- Valgaci* z Ļaudonā (izr.: sålas- våÎgaci) 1960 (“Salles Walgatz” Ļaudonas draudzē 1774.–1780. g. LVVA 6736.1.129., “Śallas-Walgazs” vairākas z Ļaudonas mācītājmuižā, 1837.–1849. g., LVVA 6736.1.11. [“Sallas Walgatz” 8 z, apm. 1902. g., LVVA 1679.159.60.]), *Salas*- valks Kuldīgā (izr.: sâls-, pie Rimzātciema) 1963, “Sallas Wehwer” z Jaunlazdonas pusmuižā 1826. g. LVVA 199.1.233. (sal. *Vèveņi* E I 76), *Salas- vids* pļ Bērzpilī (izr.: solys- vyc) 1969, – *zeme* la Kauguros (uz Z no Beitas z) V. R.-D., *Salas-zemnieks* z Burtniekos E I 90 (“Sallesemn.” Burtnieku draudzē 1780. g. Vidz. dr. kr. I 194, “Sallesemneck” 1807. g. Vidz. dr. kr. I 227, n 1976), *Sal*(*a*)*s-zemnieks* z Mālpilī (senāk “Čukurs”) E I 50 (“Sallesemneck” 1795. g., “Sallas Semneek” 1811., 1816., 1858. g., “Salles Semneek” 1834. g. LVVA 199.1.241., SaÎ-zemînieki †z 1950, Sals-zemnieki mā 1977, “Sal-zemnieki” vs Lĝia 2017), “Salas-zvirbuļi” vs Stelpē Lĝia 2017, *Salas-zvìrgzdi* z Lugažos E I 80 (// *Sàl-zvìrgzdi*, aiz Kalnadzirnavām dzi, Pedelē c, 1951);

*Akmens-salas*- ceļš Allažos 1976 (sal. *Akmens-sala* la), “Akmeņa- salas-sēklis” tag. Vērēmu pag (// latg. “Akmiņa- solas- sieklis”, Odumovas ezerā) Lĝia 2017, *Apaļās- salas*- purvs Lazdonā p, *Apšu- salas*- ceļš Atašienē (izr.: – solys-) 1972 (sal. *Apšu- sala* ga), “Apšu- Meln-salas- purvs” Gaujienā skat. “Meln-salas- purvs”, *Augstās- salas*- lauks †la Sunākstē (izr.: aúgstàs-

solas-, aizaudzis ar mežu) 1961 (sal. *Augstā- sala* me), *Àus-salas-* kalns †ka Baltinavā (izr.: – solys-, Aussalā c) 1974 (“Aus-solas- kalns” // “Ausalas-kalns” [kļūdaini] // latg. “Aus-solys- kolns” tag. Briežuciema pag Lģia 2017, sal. *Àusu-sala* c), *Bàltiņ-salas-* purvs Plāterē skat. *Bàltiņ-sala* me, *Bārdas-salas-* purvs Lielstraupē 1972, *Bęku- salas-* tīrums la Nautrēnos (izr.: baku-solys- t'èirùms) Stafecka 2003, 95 (sal. *Bęku- sala* neap), *Berģu- salas-* pļavas Allažos 1976, Bâk-solys- pûrs pu Atašienē 1972 (-â- < -ę̄-?), *Bę̄rz-salas-* ceļš Bērzgalē (un *Bę̄rz-salas- kalns* tī) 1972 (sal. *Bę̄rzu-sala* c?), “Braun-salas-mežs” Krustpilī (// “Zeļķu- mežs”, me masīvs pag DR stūrī, Zeļķos c, agrāk baronu Korfu īpašums, agrārās reformas laikā pa 5 ha piešķirti katram Zeļķu jaunsaimniekam; nos. radies no Zeļķu pusmu mežsarga uzv.) Krustpils 2012, 134 (Lģia 2017, sal. “Braun-sala” mā), *Brìež-salas-* purs pu Rozulā (// *Lìelais-*purs) 1972, “Burkān-salas- loms” zv Daugavas lejtecē (“Burkansala loom” [zviedru 1688. g. kartē] // “Peldu- salas- loms” lašu loms pretim Mūksalai, pakļauts Rīgas pilsētai, lieto pils. zvejnieki) Laumane 1996, 315 k, 316, Bᵒúku- solas- kopi kp Dvietē (// Solys- kopi) U V 288 (*Salas-* kapi, izr.: solys- kopi, 1957, te arī *Būku- salas-* tilts †ti, izr.: biuku- solys- tỳlc, 1962, n 1974, sal. *Būku-sala* c), *Ciņ-salas-* ceļš Allažos 1976 (sal. *Ciņ-sala* ga), *Čùsku- salas-* ceļš Mārkalnē (iet garām Čūsku salas mājām) 1961 (sal. *Čūsku- sala* †z), – – pļavas Alūksnē (izr.: čòusku- solas-) 1972 (sal. Čòuškusola me), *Dibęn-salas-* vẽris me Mālpilī (// *Kaĵna-vę̃nu-*) 1977 (“Diben-sala” me Lģia 2017, sal. *Dibęn-salas* z Siguldā), “Diſchais ſalas meſchs” me Dundagā B U IV 258, *Dronku- salas-* ezers Rubeņos (izr.: drònŋku- solas-azars) 1960 (Dronku- azars U V 303, sal. Dronku- sola z), *Dudùr-salas-* pùrs pu Medņos (izr.: – solas-, // *Àndersonu-* pùrs, < c nos. un uzv.) 1962 (sal. *Dudùr-sala* c), “Dūt-solas- pūrs” pu tag. Barkavas pag (// “Dutsolas- purvs”) Lģia 2017, *Duõles- salas- galŝ* neap Dolē (Doles salā, te arī *Duõls- salŝ-*meži) 1964, *Garās- salas-* dūksts Dūrē (izr.: gorâs- solas-, slapja vieta) 1961 (sal. *Garā-sala* ce), *Garās- salas-* mežs Medņos skat. *Garā- sala* †vs, “Gulbju-salas- purvs” tag. Raiskuma pag (// “Gulbju-salas- purvs” // “Kūduma-purvs”) Lģia 2017, “Indriķu ſalas tihrels” pu Vārnavā B U V 379 (n 1961, sal. “Indriķu ſala” me), *Iz- Liepu- salas* zv Latgalē (Sīvera ezerā) Laumane 1996, 242, *Jãníš-salas-* purs pu un *Jãníša- salas-* pļava Tomē skat. *Jãníš-salas* neap, “Kolna-solas- pūrs” pu tag. Goliševas pag (// “Beržovkas- pūrs” // “Kolna-sila- pūrs”) Lģia 2017 (sal. “Kolna-sola” †sc. tag. Malnavas pag), *Kaũliņ-salas-* ezeriņš Krimuldā (< mājv., // *Kaũliņ-*ezers, Ezerciemā; un – – pûrs // *Kaũliņ-*pûrs pu, pie Kauliņezera) 1968 (sal. *Kaũliņ-salas* js), *Kaz-salas-* pļavas Medņos (izr.: koz-solas-, < c nos.) 1962 (sal. *Kazu- sala* c), “Koz-solas- Up-malas” vs tag. Murmastienes pag Lģia 2017 (sal. *Kazu-sala* c Varakļānos), *Kļav-salas-* mežs Tilžā 1980, *Kriẽv-salas-* mežs Mālpilī (un

– – pļavas, – – purvs) 1977, *Krup-salas-* purvs Vainižos (robežojas ar Dikļu purvu) P Bv (sal. *Dūņu-sala* ap), “Krohņa ſallas muiſcha” pie Jēkabpils (Daugavas salā) LA 1823, 46 (sal. *Salas-* muiža Ābeļos?), *Kùoš-salas-* purs pu Tomē (Ķeguma cp) 1976, *Ķēv-salas-* birze Lielstraupē 1972 (sal. *Ķēv-sala* pusmu), Ķīļa- s°alas- sils me Vārnavā skat. *Ķìļa- sala* me, *Ķìļu- salas-* pļava †pļ Vārnavā (un – – purvs, uzkalniņu purvā pļāvuši) 1961 (Ķīļa- s°alas- pļava U V 379 un “Ķihļu ſalas purws” pu B U V 379, te arī *Ķīļa- s°alas- grāvs* U V 379, sal. *Ķìļa- sala* me), *Lap-salas-* mežs Dricēnos (izr.: lop-solys-) 1968, *Lapu- salas-* purvs Tilžā (izr.: lopu- solas- pùrs [lopu- solys- pùrs 1957]; un – – pùra- ceļš) 1980, “Lemeš-salas- purvs” Stalbē Lģia 2017, “Lībeķu-salas- muiža” (v. “Lübecksholm”) Konv. XIV 28065, “Liel-salas- purvs” Barkavā (// “Sēmes- purvs”) Lģia 2017 (apkārt mežs, ko sauc par Lielo salu, Avotiņa 1999, 189, sal. *Lìelā-sala* me), *Liel-salas-* purvs Dundagā (// *Salu-* purvs, pie Valpenes c) 1980 (“ ” Dundagā, Ugālē Konv. X 20409 [Dundagā, R no Valdemārpils, Kurzeme 135], Sàl-purs U IV 255 k, “ ” // “Salas-purs” // “Sēms-purs” // “Liel-salu- purvs” // “Sēmes- purvs” tag. Valdgales pag Lģia 2017, = *Sal*-purvs Dundagā 1980?, = *Liẽl-sal̃*-purvs Dundagā 1980?, sal. “Liel-salas” mc. tag. Valdgales pag), *Lielas- salas-* mežs Pededzē (izr.: lilas- solas-) 1961, *Lìep-salas-* kapi Medņos (izr.: – solas-, Kūku cp) 1962 (sal. *Lìep-sala* c), – – mežs Aulejā (izr.: l'ìp-solys-, Pīpeņos c) 1978, “Liep-salas- mežs” tag. Atašienes pag Lģia 2017, *Liẽp-salas-* purvs Bebros 1965 (sal. *Liẽp-salas* z), “Lucav-salas- liepa” Rīgā (Lucavsalā, resnākā un dižākā liepa Rīgas pilsētā un Rīgas rajonā, atrodas pie Ziemeļu karā kritušo krievu karavīru pieminekļa) Eniņš 2008, 170, “Maſas ſalas meſchs” me Dundagā B U IV 258 k, *Mèl-salas-* tìrumi la Lauberē 1965, “Meln-salas- purvs” Gaujienā (// “Apšu- Meln-salas- purvs” // “Melnais- purvs” // “Meln-salas–Kaul-ezera- purvs”) Lģia 2017, “Melnās- salas- ezeriņi” Gaujienā (Melnsalas purvā) Lģia 2017, *Mẹ̀lnās- salas-* kalniņš paka Vidsmuižā (izr.: màłnùos- sołys-) 1977, *Mẹlnās-salas-* mežs Silajāņos (izr.: malnuos- solys-) 1975 (sal. *Mẹlnā-sala* c), Mal̃nās- s°alas- grāvs grā Vārnavā U V 379, *Mẹ̀lnās- salas-* mežs Vārkavā (izr.: mal̃noâs- solys-, pagasta D daļā) 1962, – – purvs Vārnavā (izr.: màlnàs- sålas- pùors, pu ap Melno salu) 1961 (“Melnàs ſalas purws” B U V 379 k), Mal̃nās- s°alas- sils me Vārnavā skat. *Mẹlnā- sala* me, “Moric-salas- Kalviņi” vs Usmā Lģia 2017, “Mūk-salas- loms” zv Daugavas lejtecē (“Teuffels eller Mockasala loom” lašu loms pretim Mūksalai, la. “Velna jeb Mūksalas loms”, pakļauts Rīgas pilsētai, lieto pils. zvejnieki) Laumane 1996, 315, *Nâv-salas-* kapi Daugmalē (Nāves salā, Ķekavas cp) 1965, “Peldu- salas- loms” zv Daugavas lejtecē skat. “Burkān- salas- loms”, *Pēter-salas-* iela Rīgā 1983, “Pēter-salas- mežs” tag. Staburaga pag (Vīgantes me gabals pag R daļā, netālu no Mežziediem) Avotiņa 2007,

30, “Pixtensalla lohm” zv Daugavas lejtecē (l. krastā, lašu loms 18. gs. sākumā) Laumane 1996, 316, “Pērt-solas- pūrs” pu Atašienē (// “Baraukas-pūrs” // “Pērts-solas- pūrs”) Lģia 2017 (Pirt-salas- purvs Barkavas apkārtnē p, “Pērts-salas- purvs” LAģš, “Pērts- solas- pūrs” LUPD Zeps 371, sal. “Pirts-sala” apvidus), “Plāņu- salas- kapi” tag. Dunavas pag Lģia 2017 (sal. *Plàņu- sala* z Dignājā), *Plikàs- salas-* purvs Vārnavā (izr.: – sålas- pùors, pu ap Pliko salu) 1961 (“Plikas ſalas purws” B U V 379 k, sal. *Plikà- sala* ga, s purvā), “Prau-salas- mežs” Mētrienā (pag A daļā) Avotiņa 1999, 206 (Lģia 2017, sal. *Prau(l)-sala* z), “Prīdes-solas- pūrs” pu Atašienē Lģia 2017, *Pur-salas- galds* pļ Skaņkalnē (izr.: pùr-sals- galĉ) 1958, *Pus-salas-* iela Rīgā (Vecdaugavā) 1977, “Putnu-salas- purvs” tag. Kūku pag (// “Garais- purvs”) Lģia 2017, *Pùogu-salas-* purvs Bērzgalē (izr.: pùgu-solys- pùrs) 1956, *Ragu-salas-* mežs Barkavā (izr.: rogu- solas-) 1981 (*Ragu-sala* E II 183), “Rāk-salas- kapi” Mētrienā (un “Rāk-salas- sils” me [Avotiņa 1999, 206], “Rāk-solas- upīte” [“Rāk-salas- strauts” Avotiņa 1999, 129]) Lģia 2017 (sal. “Rāk-sala” sc.), Retys- solas- stidziņa Dvietē U V 288 (n 1974), *Rìekstu-salas-* tīrelis Vārnavā (// Vȁrnišku- tīrelis) 1961 (“Reekſtu ſalas tihrels” // “Wahrniſchku tihrels” B U V 379, Vârnišku- tĩrẹ́ls // Vârenbrakas- purvs U V 379, *Vārnišķu-* tīrelis B E II 70), “Rup-salas- grāvis” tag. Ošupes pag skat. “Rup-sala” mc., Ružu- solas- saliņa Dvietē (Daugavā u) U V 288 (nav Daugavā, 1974, sal. “Ružu-sala” sc. tag. Dunavas pag), *Sak-salas-* pļava un – – šķūnis Meirānos skat. *Sak-sala* †me s.v. *Saka*, “Sarkan-salas- purvs” Naukšēnos skat. *Sarȋkan-sala* z s.v. “Sarkans”, “Sarkaņ-solas- ezeriņš” Līksnā skat. *Sarȋkaņu-* ezers s.v. “Sarkans”, *Saûsâs- salas-* pļava, *Saûsâs- salas-* purs pu un *Saûsâs- salas-* tĩrels pu Tomē skat. s.v. **Sauss*, *Sèņu- salas- pìss* pu Baltinavā skat. s.v. **Sēne*, *Sik-salas-* ezers Barkavā (izr.: syk-solys-, un *Sik-salas-* kapi, pie ezera) 1962 (“Sik-salas- ezers” Lģia 2017, *Sîk-salas-* ezers 1981) (sal. *Sik-sala* c), – – purvs Atašienē (izr.: syk-solys- pùrs) 1972 (= pu Mētrienā, izr.: sik-só:las-, robežojas ar Barkavu, 1960), Seíļu- solas- kopi kp Dvietē U V 288 (n 1974, sal. S$^{e}$íļu- sola z), *Stiȓnas- salas-* tīrelis Tomē (Stirnas tīreļa daļa, Ķeguma cp) 1976, *Svètu- salas-* birztalīte Tilžā (bērzu birzs) 1980, “Taubes- salas- purvs” †pu tag. Trapenes pag (// “Baltiņu-purvs”) Lģia 2017, “Teter-salas- purvs” Trapenē skat. *Teter-sala* pu, *Upes-salas-* kalns Aulejā (izr.: – solys-) 1957, *Ùodzes-salas-* pļavas Medņos (izr.: – solas-, nosauktas sādžas vārdā) 1962 (sal. *Ùodzes-sala* c), “Ozol-salas-mežs” Krustpilī (pie bij. Ozolsalas sā) Krustpils 2012, 68 (sal. Uozuol-sala c (?) Krustpils apkārtnē), “Ozol-salas- purvs” Mētrienā Lģia 2017 (// “Islienas-purvs” // “Milzu- purvs”, tuvākās mājas ir Salas Z, Medņuriests DR un bijušās Ozolsalas D; vietējie iedzīvotāji vairāk lieto Ozolsalas purva vārdu, Avotiņa 1999, 191, sal. *Uozuol-sala* z), “Vaišļu-salas- ezers” tag. Murmastienes

pag (// “Vaišļu- salas- ezers” // “Varteša- ezers” // “Verteža- ezers” // “Vērtēža- ezers”) Lģia 2017 (“ ” Barkavā LAģš Zeps 542, sal. *Vaîšļu-sala* c Barkavā), *Vàišņu- salas-* purvs Barkavā (izr.: – solas-) 1981 (sal. *Vaîšļu-sala* c), *Vēj-zaķa- salas-* līcis Rīgā 1983, *Vid-salas-* kalns Madlienā (uz Krapes pusi) 1965 (sal. *Vid-sala* pu Plāterē), *Vìlk-salas-* pļavas Medņos (izr.: vỳlk-solas- pļovas, < c nos.) 1962 (sal. *Vìlku- sala* †c), “Vušku-solas- pūrs” pu tag. Vectilžas pag skat. *Vušku-sala* c Rugājos, “Saķu salas lauks” Džūkstē B U V 401, Zaķu-salas- pļavas Kalncempjos (pie Gotlupiem c) p, *Zaļās-salas-* purvs Tilžā 1980 (sal. “Zaļā-sala” vs?), *Zarinku- salas-* kapi Dvietē (izr.: – solys- kopi) 1962 (Zarinku- kopi U V 288, sal. *Zarinku- sala* c), *Zirņu- salas-* birze Dikļos (un – – pļavas, Mežmuižā) 1964, “Zvej-solas-dīķi” dīķu grupa tag. Nagļu pag Lģia 2017 (sal. *Zvej-sala* c Gaigalavā), *Zvej-salas- kalns* la Gaigalavā (izr.: zvej-solys- koÎnc) 1971 (sal. *Zvej-sala* c), “Schaggarsall lohm” zv Daugavas lejtecē (2 ×, lašu lomi Žagarsalā 18. gs. sākumā) Laumane 1996, 316, *Liep-saļa-* ezers Stirnienē E II 188 (“Liep-sala- ezers” Atašienē LAģš Zeps 278 k);

“Salas” [kas?] Dignājas apkārtnē p, [kas?] Medņu apkārtnē p, apvidus tag. Kūku pag Lģia 2017, *Salas* c Aizkalnē (izr.: solys) 1970 (sal. mā), c Aknīstē (ir arī uzv. Sala) 1979 (“ ” Fil. mat. 38, sal. z), “Salas” c daļa Inčukalnā Lģia 2017 (sal. *Salas* z), mc. tag. Klintaines pag skat. *Salas* z Pļaviņās, mc. Mētrienā skat. *Salas* z, *Salas* c daļa Nautrēnos (Griudinīšu ciemā, atdalīta ar krūmu joslu) A. St. 1985, “Salas” mc. tag. Valles pag Lģia 2017 (Latc 2007, 52), *Salas* c Viļakā skat. *Sala*, “Salas” sc. Zalvē skat. *Salas* js, *Salas* paka Andrupenē (izr.: solys, trīs pakalni pie Salāja ezera Jakižos) 1970, la Katvaros (nelieli tīrumi, apauguši ar krūmiem) p, †la Stirnienē (izr.: solys, bijis pie meža) 1962, 3 la Vilzēnos (Braslavā c: Ennē z, Štākā z un Cepurnieka mājā, kur visapkārt tīrumam mežs) 1957, *Salas* mā Ādažos 1975, mā Aizkalnē (izr.: solys) 1970 (“ ” vs tag. Pelēču pag, Ārdavā c, Lģia 2017, “ ” vs Jāsmuižā LAģš Zeps 468), z Aizkrauklē E I 34 (1977, “Tuncke oder Salles” 1816. g. LVVA 199.1.29., “ ” vs Lģia 2017), z Aknīstē E II 48 (“Salas” // “Susējas-Salas” vs Lģia 2017), z Allažos E I 35 (1950, 1976, “ ” vs Lģia 2017, “Sallat” VAR I 268, = “Salling” 1850., 1858. g. LVVA 199.1.15.?), mā Alsviķos 1972, mā Alūksnē (izr.: solas) 1961 (1972), “Salas” vs Aulejā (Kalna Podniekos c) Lģia 2017, *Salas* z Bebros E I 36 (Jaunbebros pgd 1965, “Salles” Jaunbebru muižā 1826. g. LVVA 199.1.48.), “Salas” vs tag. Bikstu pag Lģia 2017, *Salas* z Birzgalē U V 313 (1970, “ ” Lat. c. 10 [vs Lģia 2017]), z Biržos E II 55 (Solas U V 317 [1961], “ ” vs tag. Salas pag, Salas nov., Lģia 2017), z Cirgaļos E I 67 (1957), “Salas” vs Dagdā LAģš Zeps 468, *Salas* z Daudzesē 1982 (mžs 1961, *Sala* U V 320), z Demenē (agrāk Misjuncos c, Līdumnieku cp) 1960 (“ ” vs, daļēji izzudusi, Lģia 2017), “Salas” vs tag. Elkšņu pag skat.

*Salas* z Saukā, *Salas* js Ērgļos (Jumurdas cp) 1977, “Salas” z Grostonā E I 13, *Salas* z Iecavā (agrāk *Upes- Skrañdi*) 1949 (= “ ” vs Lģia 2017?, sal. *Skrañdas* E II 29), “Salles oder Slanckain” z Ikšķiles muižā (1811., 1816., 1850. g., “Sallas oder Slanckain” 1826. g.) LVVA 199.1.486. (sal. *Slankaiņi* z Ikšķilē E I 39), *Salas* z Inčukalnā E I 40 (1965, 1975, “Salas 1” vs Lģia 2017, “Salle” 1811., 1816. g., “Salla” 1826. g. LVVA 199.1.144., sal. “Salas” c daļa), mā Istrā (izr.: solys) 1962, z Jaunrozē E I 82 (1961), *Salas* z Kārķos (// “Zāle”) E I 75 (“Sallas” Ērģemes draudzē apm. 1766.–1780. g. Vidz. dr. kr. II 49, “Jaun Sall” un “Wezz Sall” Jaunkārķu muižā 1826. g. LVVA 199.1.181., *Jaûn-sala*[s] [*Jaun-sala* †z 1972] un *Vẹc-sala*[s], dēvē par salām, jo pirmās uzbūvējušās mežā, 1951, “Jaun-salas” vs Lģia 2017), “Salas” vs tag. Katvaru pag skat. *Sala* z Pociemā, vs tag. Klintaines pag skat. *Salas* z Pļaviņās, *Salas* z Koknesē (Pastēniešos pgd) E I 45 (1961), “Salas” vs tag. Kokneses pag (Viskaļos c) Lģia 2017, *Salas* z Kosā E I 16 (†z, Skujenes cp, apkārt purvi, 1971), z Krapē E I 44 (1953, Lēdmanes cp 1977, “Salles” 1826. g. LVVA 199.1.220.), js Kurcumā (Medumu cp) 1960, “Salas” mā tag. Kurmāles pag Tvd 2017, *Salas* js Ķeipenē 1965, “Salas” vs tag. Ķekavas pag (Plakanciemā c) Lģia 2017, vs Lazdonā Lģia 2017 (= *Salu-* mājas z?), *Salas* z Lielstraupē 1972 (= “ ” vs tag. Straupes pag, daļēji izzudusi, Lģia 2011?), “Salas” mā Lielvārdē p (vs Lģia 2017), *Salas* js Liezērē (izr.: solas) 1960, “ ” vs Limbažos Lģia 2011, *Salas* z Litenē (izr.: solas) 1963 (1969, “Salas” // “Oš-males-Salas” vs Lģia 2017), z Lubānā 1960 (= “ ” // “Liedes-līkumi” vs tag. Indrānu pag Lģia 2017?), js Madlienā 1965 (“ ” vs Lģia 2017), “ ” vs Madonā skat. *Salas* z Praulienā, *Salas* z Mārcienā 1970 (= *Salu-* mājas z?), z Mārsnēnos (agrāk *Salu-kaĺni* [tāds nosaukums vēl ir vienai mājai]) 1963 (“ ” vs Lģia 2017), mā Meirānos 1971, *Salas* z Mētrienā E I 30 (izr.: solas, 2 z, tagad vienas pārdēvētas par *Bùrtniekiem*, 1960, z 1973, “Sallas oder Aisnormat” 2 z apm. 1815. g. Odzienas muižā LVVA 6736.1.5., “Aisnarmat oder Salles” 1816., 1834. g., “Sallas” [4 z 1857. g.] un “Salle” 2 z 1850. g. Odzienas muižā LVVA 199.1.314., “ ” mc. un vs Lģia 2017 [mc. Latc 2007, 252]), “ ” vs tag. Mežāres pag Lģia 2017, *Salas* js un mā Neretā 1961 (“ ” vs Lģia 2017), “Salas” vs Nirzā (Lielajos Žurilos c) Lģia 2017, *Salas* z Odzienā E I 30 (2 z 1960), z Omuļos E I 86, “Salas” vs tag. Otaņķu pag Lģia 2017, vs Ozolmuižā LAģš Zeps 469, *Salas* z Pabažos E I 53 (Vidrižu cp 1964, “ ” vs tag. Vidrižu pag Lģia 2017), 2 mā Pilskalnē (z, agrāk *Ostrovi*, un js, vienas no Zamečkas mājām) 1962 (“ ” vs Lģia 2017), z Pļaviņās E I 62 (“Salles” Stukmaņu muižā 1826. g. LVVA 199.1.455., vs, un *Kalna-salas* z, *Lejas-salas* z Klintaines cp 1960, “ ” vs un mc. [Latc 2007, 48] tag. Klintaines pag Lģia 2017), z Pociemā skat. *Sala* z, z Praulienā E I 24 (1953, “ ” vs Madonā, agrāk “Ezer-salas”, Lģia 2017, mā Salu ezera Z krastā uz lielas pussalas, Avotiņa 1999, 171, cits

objekts: “ ” vs Lģia 2017), z Rembatē E I 55 (Ķeguma c 1953, “ ” vs Lģia 2017, sal. “Katle Salle” z Rembates muižā), js Ritē 1961, “Salas” vs tag. Rojas nov. (// kļūdaini “Dambiņi”) Lģia 2017, vs tag. Rožupes pag (Drēņos c) Lģia 2017, *Salas* z Saikavā skat. “Duobesala” z, “Salas” vs tag. Salas pag (Salas nov.) skat. *Salas* z Biržos, *Salas* mz Salaspilī (pie Daugavas) 1965 (= “ ” vs tag. Stopiņu nov. Lģia 2017?), mā Salienā 1960, z Saukā E II 64 (Solas U V 352, “Sallas” B U V 353, “ ” vs tag. Elkšņu pag Lģia 2017), z Sausnējā E I 28 (izr.: sålås, p, 2 mā, izr.: så̆:las, 1960, “ ” vs Lģia 2017), *Salas* z Sāvienā E I 28 (// *Kublìņ-salas* // *Kápšļu- salas*, izr.: – solas, mājas atrodas it kā uz salas, jo apkārt ir zemas purvainas pļavas, 1960, “ ” vs tag. Ļaudonas pag Lģia 2017 [mā, Salu jeb Timsiņa purva pacēlumā Raibiņsala, Avotiņa 1999, 194], “Kubbulin Salla” Ļaudonas muižā 1826. g. LVVA 199.1.236., “Kubbulin Salle” Sāvienas muižā 1850. g. LVVA 199.1.406. [“Kubbuliņ-Sallas” // “Kubbuliņ-Salle” 1858. g. LVVA 77.14.305.], iespējams, cita z: “Salle oder Aukkul”, 1782. g., “Salle” 1795. g., “Sallas” 1816., 1826. g. [1858. g. LVVA 77.14.305], “Salles” 1834. g. Sāvienas muižā LVVA 199.1.406.), z Secē E II 65 (izr.: solas, 1961, *Sal*(*a*)*s* U V 357, “ ” vs Lģia 2017), z Sējā E I 59 (1965, “Salla” 1826. g. LVVA 199.1.530., “ ” vs Lģia 2017), “Salas” †vs Sēlpilī Lģia 2011 (†mā uz D no Alinānu tīreļa, Arbidānu salas D galā, Avotiņa 2003, 110), *Salas* js Sērenē (izr.: sålas, Jaunjelgavas cp) 1961, js Skaistkalnē 1967 (“ ” vs Kalnamuižā c Lģia 2017), †z, js Skrīveros (// *Salenieki*, pie Rìderiem z) 1953 (“Salinieki” z E I 60, = “Salenieki” vs Lģia 2017?), “Salas” vs tag. Skultes pag Lģia 2017, *Salas* z Slatē (izr.: solas) 1960 (ietilpst Sīļos c, 1978), js Smārdē (radās, sadalot bij. Salas pusmuižu) 1959 (“ ” vs Lģia 2017 [A no Strazdiņiem c, Kurzeme 189]), z Stalbē E I 106 (1957, 1972, “Salle” 1811., 1816., 1826. g. LVVA 199.1.456., “ ” vs Lģia 2017), “Salas” vs tag. Stopiņu nov. skat. *Salas* mz Salaspilī, *Salas* js Strazdē (izr.: saÎs, atdalīta no Lastu z zemes) 1962 (“ ” vs Lģia 2017), z Sunākstē E II 67 (S°alas // Mežáki U V 370, izr.: solas, 1961), “Salas” vs Sventē (// kļūdaini “Briežu- Sala”) Lģia 2017, *Salas* js Umurgā (izr.: saÎs) 1957, †z Vainižos (Krupsalā ap) P Bv, “Salas” vs tag. Valles pag Lģia 2017, *Salas* z Vārnavā E II 70 (S°alas U V 379, mžs un z 1961), “Salas” mā Veclaicenē (?) p, *Salas* z Vecumniekos E II 37 (sal. “Lahdſan Sallas” Vecmuižas draudzē apm. 1770.–1815. g. Kurz. dr. chr. III 128), “Salas” vs tag. Vidrižu pag skat. *Salas* z Pabažos, *Salas* z Viesītē E II 59 (izr.: solas, 1960, So$^{a}$las U V 337), †mā Viļānos (izr.: solys) 1975, z Vīpē (izr.: sålas, jauns mājvārds, nelieto) 1962, js Zalvē (// Solas, bij. Salas muižas centrs) 1961 (“ ” vs un “ ” // “Solas- muiža” sc. [Latc 2007, 53] Lģia 2017, sal. *Salas*- muiža), z Zasā (// Salinìki, agrāk Spìtnīki) 1958 (“Salas” E II 71 [vs Lģia 2017], “Salle” 1811. g. r. l. U V 384, sal. “Spietnieki” E II 71), “Salas” vs Zeltiņos Lģia

2017, *Salas* z Zentenē E II 126 (Sàls U IV 245, izr.: sâls, Balgales cp, bij. Dursupes muižas teritorijā; atrodas augstā uzkalnā, it kā uz salas, 1962, “ ” vs tag. Balgales pag Lģia 2017, = *Salu-* mājas z?), “Salas” me Cesvainē Lģia 2011 (Cesvaines lauku ter., Kujas u l. krastā, ZR no Kraukļiem; mitrs, Avotiņa 1999, 207), me Ilzenē Lģia 2011, *Salas* me Liezērē (uz R no Miķelēniem z) 1960, me Medņos (izr.: solas) 1962, me Nautrēnos (izr.: sołys, Obrumānos c) 1970, me (?) Pildā (izr.: solys, Mozùos- un L'elùos-) 1957, me Vietalvā (starp pļavām) 1960, *Salas* me Zasā skat. *Salu-* mežs, pļ Kārsavā (izr.: sołys, Saļņevā c) 1963, “ ” pļ Salā (Babītes nov.) (// “Gātes-pļavas”) Lģia 2017, *Salas* pļ Stirnienē (izr.: sołys, purva vidū) 1962, pļ Taurkalnē (pie Salas mājām) 1961 (“Sala” B U V 375), pļ Viļānos (izr.: sołys, Kaļvu sādžā, purvainās pļavās ir uzkalniņi kā saliņas, kādreiz te bijis mežs) 1948;

*Ablizankas- salas* vs Viļānos (izr.: abl'izànkys- sołys) 1975, *Akas-salas* me Kurmenē skat. *Akas- sala* me, Akļu- s°alas me Vārnavā U V 379, *Akmen-salas* z Lauberē (Ozoliešos pgd) E I 47 (Suntažos 1965, *Akmeņ-salas* z Suntažos, Lauberē c, 1963 [“ ” vs Lģia 2017], “Akmensſalla” 1858. g. Ozolmuižā LVVA 199.1.537.), *Akmèņ-salas* js Iršos 1965 (“Akmeņ-salas” vs Lģia 2017), z Katlakalnā skat. *Akmeņ-sala* z, †mā, ga Kosā (Skujenes cp, pie Ķonēniem z, augstāka vieta, kur daudz akmeņu no †mā, apkārt purvi) 1971, *Akmeņ-salas* z Praulienā skat. *Akmeņ-sala* z, “Akmeņ-salas 1” vs tag. Rušonas pag (Marianpolē c) Lģia 2017, *Akmèņ-salas* js Saikavā (izr.: á:kmèņ-solas) 1960 (“Akmeņ-sala” vs tag. Praulienas pag, Vecsaikavā vc., Lģia 2017), *Akmeņ-salas* z Suntažos skat. *Akmen-salas* z Lauberē, pu Trapenē 1961, *Antana- salas* kalniņš Maltā (izr.: òntona- solas) 1956, *Ap-salas* z Saikavā E I 27 (“ ” †z Avotiņa 1999, 181, “Apſalles” 1850. g. LVVA 199.1.115., “Apsalles” 1858. g. LVVA 77.17.301., “Opsall” 2 z un “Jaunopsall” z 1905.–1906. g. Saikavas muižas plānā LVVA 1679.194.406., sal. “Ap-sala” pļ Mētrienā), “Apš-salas” vs Galgauskā skat. Âpš(*u*)-*salas* z, “Apš-salas” vs Ropažos (// “Āpš-salas” // kļūdaini “Āpšalas”, Kākciemā c) Lģia 2017, *Apšu-salas* mā Alsviķos (izr.: – solas) 1972 (“ ” vs Lģia 2017), z Lubānā (// *Apš-salas*) 1960 (“Apšu-sala” // Âpšu-sala E I 19, “Apšu-salas” vs tag. Indrānu pag Lģia 2017), “Aš-salas” me tag. Varakļānu pag Lģia 2017 (Teiču purva malā, Teicijas u kr. krastā, Avotiņa 1999, 201), *Ašu-salas* mā Jaungulbenē (Daukstēs c) 1971 (“ ” vs tag. Daukstu pag Lģia 2017), “At-salas” vs tag. Bilskas pag Lģia 2017, *Aûgst-salas* mz Jumpravā 1953 (“Augst-salas” vs Lģia 2017), *Augst-salas* js Meirānos 1973 k (= “Augstā-sala” z?), *Aûgst-salas* z Saikavā E I 27 (†z, izr.: aúkst-, 1960), Àuzàits- *salas* la Baltinavā (izr.: – solas, Bakavā c) 1974, Àuziņ-salas mā Viskāļos (Krapes cp) 1977, Ābuol-salas js Saikavā 1960, “Āpš-salas” vs Ropažos skat. “Apš-salas” vs, Āpš-salas

pļ Medņos (izr.: ºāpš-solas, vidū sauss, apkārt slapjš) 1962 (sal. Âpšu- sala z Ungurā), Âpš(*u*)-*salas* z Galgauskā E I 71 (Âpš-salas mā, me 1974, “Āpš-salas” vs, kļūdaini “Apš-salas” Ļģia 2017), Âšu- salas me Vectilžā (Tilžas cp) 1980, *Bad-salas* pļ Zvārtavā (pļavā aug purva zāle, kas neder lopu barošanai) 1980, *Baĩta- pura- salas* me Vecumniekos U V 271, *Bàltiņ-salas* z Plāterē 1976 (sal. *Bàltiņ-sala* me), *Bę̃rz-salas* js Rendā 1962, “Bērz-salas” vs tag. Rudzātu pag (Pelšos c) Ļģia 2017 (“Bērzu- sala” Rudzētos LAĝš Zeps 41), *Bę̀rz-salas* js Saikavā (un *Bę̀rz-sålas* // *Dá:gùms* †z) 1960, *Bę̄rzu-salas* ap Varakļānos E II 188, “Bērzu-salas” vs tag. Jaunalūksnes pag skat. *Bę̄rzu-sala* js Bejā, vs tag. Kubulu pag (Steķintavā c) Ļģia 2017, *Bę̀rzu- salas* mā Līvānos (izr.: bàrzu-solys, Buceniekos ap, Jersikas cp) 1970 (= “Bērzu- sala” vs?), “Bērzu-salas” vs tag. Ūdrīšu pag (Adamovā c) Ļģia 2017, *Bicâl-salas* me Lēdurgā (Lauges purvā) 1961, *Bises- pura- salas* me Vecumniekos U V 271, *Bišu-salas* mā Alsviķos (izr.: – solas) 1972 (“ ” vs Ļģia 2017, sal. *Bišu-sala* me Karvā), js Ziemerī (izr.: – solas) 1961 (1976, “ ” vs Ļģia 2017), *Bitaru- salas* la Vijciemā (mežā, piederējis Sūbriem z) 1961, “Braun-salas” vs Krustpilī skat. “Braun-sala” mā, *Briêž-salas* z Rozulā E I 102 (†mā 1972), *Briêžu-salas* js Launkalnē (Cērtenes cp) 1965, mā Tilžā skat. “Briežu-sala” vs, *Briežu- salas* pļ Ļaudonā (izr.: briéžu- sołas) 1960, *Brok-salas* mā Atašienē 1972, *Cępur-salas* vs Vārkavā (izr.: capùr-solys, Promu sādžā, Rauniešu cp) 1962 (sal. *Cępur-sala* me), “Ceruku- Liep-salas” vs tag. Ošupes pag skat. *Lìep-salas* z Meirānos, *Cūku- salas* la Jaunlaicenē (izr.: còuku- solas, ganītas cūkas) 1963 (= *Cùku-sala* pļ?), *Dam*bu- *salas* mā Adulienā (Tirzas cp) 1972 (“Dambu-salas” vs tag. Tirzas pag Ļģia 2017), *Dàmbju- salas* js Annā skat. *Dàmbju-sala* mā, *Dam*bu-*salas* mā Bučauskā (izr.: – solas, Virānes cp) 1975, mā Galgauskā 1974 (“ ” vs Ļģia 2017), z Jaungulbenē 1961, *Dàugav-salas* z Dvietē (izr.: dàugov-solys) 1957 (“Daugav-salas” vs tag. Dunavas pag Ļģia 2017), “Daugav-salas” vs Jēkabpilī (pilsētā, uz Daugavsalas s Daugavā u) Ļģia 2017, *Daũguļ̂-salas* js Mazstraupē skat. *Daũguļ̂-sala* me, mā, *Dibęn-salas* z Siguldā E I 59 (†mā, mājas uzceltas izcirtuma pašā dibenā, kā salas izcirtumā, 1975, “Dibbenʃal” Allažu muižā, jaundibināta 1811. g. [1816. g.], “Dibbensale” 1816. g. Jūdažu muižā LVVA 199.1.15., sal. *Dibęn-salas*- vēris me Mālpilī), Diļęn(ę)s- sal(a) s me Secē U V 359, “Draudav-salas” neap Krustpilī (īpašums Draudavās c, māju nav) Krustpils 2012, 141, 147 (sal. “Draudav-sala” sc.), *Drav-salas* z Praulienā (mājas saimnieks bija liels bitenieks) 1971, “Dūdu-salas” vs tag. Stradu pag Ļģia 2017, “Dūk-salas” vs Straupes draudzē (v. “Ducka holm” 17. gs. Kūduma muižā) Pāvulāne 85, “Dūķernieku-salas” †vs Krustpilī (drupas, Dūķerniekos †c) Krustpils 2012, 147 (sal. “Dūķernieku- sala” †c), *Duob-salas* z Praulienā 1971 (*Duob*(*es*)-*sala* E I 24, “Dob-salas” vs Ļģia 2017), “Dobu- salas” pu Zālītē B E II 28 (“Dobuʃalas” B U V 238),

“Egļu-salas” apvidus tag. Barkavas pag Lģia 2017 (= *Egļu-sala* z Saikavā), *Egļu-salas* mā Dricēnos (izr.: – solys) 1968, z Jaunlaicenē E I 76 (= Jaunrozē 1961?, sal. *Egļu- sala* ka Jaunrozē), mā Rankā 1971, mā Zemītē 1973 (“ ” vs Lģia 2017), *Ẹlk̂-salas* ga Olainē (†pļ) 1964, *Ẹzẹ̀r-salas* js Kalncempjos (izr.: azàr-solas, celta 1928. g., Kalnienā c, “Ludza sila vidū bijusi tāda kā saliņa, kur uzcēla mājas”, ļoti tuvu divi ezeri – Ludza un Omarda ezers) Kalniena 36 (“Ezer-salas” z p, = “Ezer-salas” vs tag. Stāmerienas pag Lģia 2017?), “Ezer-salas” vs Madonā skat. *Salas* z Praulienā, *Ẹzẹr-salas* mā Meirānos 1971, Gam-salas [kas?] Krustpils apkārtnē p, *Ganu-salas* js Dignājā 1961 (sal. *Ganu- sala* me), “Garās-salas” apvidus Gaujienā Lģia 2017, *Garâs- salas* pļ Taurkalnē (uz Gobas pusi) 1961 (“Garahs ſalas” B U V 375), “Grants-salas” mā Zaubē (pie Kliģenes) Zaube 2005, 170 (vs Lģia 2017), *Grîv-salas* z Praulienā 1971 (“Grīv-salas” vs Lģia 2017), *Grìvas- salas* pļ Lubejā 1960, “Grunt-salas” †c un *Grunt-salas* mā Krustpilī skat. “Grunts-sala” ap Aiviekstē, “Gulbju-salas” z Kūdumā skat. “Gulbja-sala” z, *Guôb-salas* js Mālupē (izr.: – solas) 1961 (mā, 1,5 km uz A no Kļavusalām mā, 1980), *Gùovju- salas* me Sinolē (izr.: gùovu- solas, 1 km uz Z no Mačẹ̀niem z, salas – augstākas vietas apkārtējā purvā, kur govis atpūtušās) p, *Ģibalas- salas* pu Liepnā (izr.: – solas, Aizupē c) 1972, *Idru-salas* mā Jaungulbenē (Daukstēs c, Idras u krastā) 1971 (“ ” vs tag. Daukstu pag Lģia 2017), *Ilg-salas* ap Līvānos skat. “Ilg-sala” †sc. tag. Turku pag, *Ilz-salas* z Praulienā 1973, *Ilziņ-salas* js Vestienā (izr.: – solas) 1960 (z 1973, “ ” vs un me Lģia 2017 [me Avotiņa 1999, 203], sal. Ìlzìņ-sala me Vējavā un *Ilziņu- sala* me Jumurdā), Ìnkār-salas †mā Meirānos skat. *Iņķār-sala* mā, “Iņģu-salas” apvidus Lauberē Lģia 2017, “Irbju-salas” †vs tag. Leimaņu pag Lģia 2017, Ìrbju- solas pacēlums purvainā pļavā Sāvienā (pie Mētrienas robežām) 1960, Ìevas-salas js Ziemerī 1961 (*Ievu-salas* 1976, “Ievu-salas” vs Lģia 2017), *Jàun-salas* js Birzgalē (1922. g. atdalītas no Salām z) 1970 (“Jaun-salas” mā Lat. c. 10, sal. *Salas* z), mā Inčukalnā 1975 (*-aû-* js, celta 1923. g., 1965, “Jaun-salas” vs, sal. *Salas* z), *Jaûn-sala*[*s*] z Kārķos skat. *Salas* z, “Jaun-salas” vs tag. Katvaru pag skat. *Jaûn-sala* mā Pociemā, vs Kaunatā LAģš Zeps 468, vs Līksnā LAģš Zeps 469, *Jaun-salas* z Rozulā (atdalītas no Salzemnieku mājām) 1984 (†mā 1972), js Secē (izr.: jåún-sólas) 1961 (“ ” vs Lģia 2017), *Jaûn-salas* z Stelpē 1967 (Jáun-salas U V 261), “Jaun-salas” vs Tilžā LAģš Zeps 469 (kr. “Jaun-Salla” Спис. Zeps 469), *Jaûn-salas* js Virbos (Jaunpagasta cp) 1962 (“Jaun-salas” vs Lģia 2017), *Jaûnâs- salas* z Vecumniekos skat. “Jaun Sala” z, “Jaun-liep-salas” vs Siguldā Lģia 2017 (sal. *Liẽp-salas* z), “Jaun-mel-salas” vs Lēdurgā skat. *Mẹl̃-sala* z, *Jãnîš-salas* neap, pļ, pu Tomē (Ķeguma cp) 1976 (*Jãníša-salas-* pļava un *Jãníš-salas-* purs pu U V 268 k), *Jâņu-salas* js Praulienā (< pv.) 1971,

*Kaķa-salas* †vs Jaunvālē skat. *Kaķa-sala* z, “Kaln-salas” vs Kārķos Lģia 2017, “Kaln-solas” vs tag. Liepupes pag Lģia 2017, “Kaln-salas” vs Pasienē (Grišinā c) Lģia 2017, *Kaĺn-salas* †mā Praviņos (Smārdes cp) 1973 (“Kaln-salas” vs tag. Slampes pag Lģia 2017), js Sējā 1965 (“Kaln-salas” vs Lģia 2017, sal. *Lejas-salas* jmā, *Salas* z), *Kalna- salas* mā Dzelzavā 1972, “Kalna- Salas” vs tag. Mežāres pag skat. *Kalnu- sala* vs Medņos, *Kalna-salas* z Pļaviņās skat. *Salas* z, *Kap-salas* mā Atašienē (izr.: kop-sołys) 1972, me Vārkavā (izr.: kop-sołys, pie Baganiškiem) 1962, *Kapu- salas* ka Dricēnos (izr.: – sołys) 1968, *Kaũliņ-salas* js Krimuldā (uz robežas ar Bīriņu pag, pie Kauliņpurva, pie Jērkules ezera) 1968 (“Kauliņ-salas” vs Lģia 2017), *Kazu-salas* z Murmastienē (izr.: kozu-salas) 1973, *Kápšļu- salas* z Sāvienā skat. *Salas* z, *Kļav-salas* js Annā (Meijera cp) 1961, “Kļav-salas” vs Preiļos skat. *Kļav-sala* vs, *Kļavu-salas* c Bērzpilī E II 176 (= “Kļavu-sala” vs Rugājos LAģš, kr. “Klevu-Solo” pie u “Palatino” Спис. Zeps 217), *Kopču- salas* la Nautrēnos Stafecka 2002, 49 (sal. *Kopču- sala* me), “Krastu-salas” vs tag. Pelēču pag (Bramaņos c) Lģia 2017, *Kriev-salas* js Mālpilī 1977 (“ ” vs Lģia 2017), *Kublìņ-salas* z Sāvienā skat. *Salas* z, *Kubùl-salas* mā Dricēnos skat. “Kubul-sala” vs, *Kuřp(j)u- salas* me Mālpilī (pie Ķeviešiem) 1977 (sal. *Kuřp(j)-sala* †mā (?)), *Kùrt-salas* mā Grostonā (Lauteres cp) 1977 (J. Kr., “Kurt-sala” E I 13, mā Aronas cp p, “Kurt-salas” vs tag. Aronas pag Lģia 2017, = Kurc-salas J. Kr.?), “Kūdum-salas” vs tag. Raiskuma pag skat. “Kūduma-sala” z Kūdumā, Kũojas- salas me Vecumniekos U V 271, *Kos-salas* [-uo-?] z Meirānos 1973, Ķikùr-salas z Ļaudonā (izr.: – såłas) 1960 (“Ķikur-salas” vs Lģia 2017), Ķip-salas z (?) Siguldas apkārtnē p, “Ķīp-salas” vs tag. Tārgales pag (Ogsilā c) Lģia 2017, Ķīp-sàls pļ Cērē U IV 180 (1973), Laîdej- salas me Bīriņos 1964, “Laimes-salas” vs tag. Ropažu nov. (Augšciemā c) Lģia 2017, *Lap-salas* [kas?] Medņu apkārtnē p, *Lap-salas* z Ērgļos E I 11 (“Lapſal” 1826. g. Ērgļu mācītājmuižā LVVA 199.1.96., < Lap(s)-salas?, 1977, “ ” vs Lģia 2017), *Lapsu- salas* la Makašēnos (izr.: łopsu- sołys) 1956, neap Vecgulbenē (Stradu cp, apm. 1 km no Zviedriem z, tur bijis daudz lapsu un daudz alu) 1974, *Lâču-salas* mā Jaungulbenē (Līgo c, Lubānas mežos kādreiz klejojuši lāči) 1971, *Lâču-salas* vieta mežā Tilžā (izr.: luôču- solys) 1957, “Lahdſan Sallas” Vecmuižas draudzē skat. *Salas* z Vecumniekos, *Lejas-salas* z Pļaviņās skat. *Salas* z, jmā Sējā 1965 (sal. *Kaĺn*-salas js, *Salas* z), *Liģ-salas* z Kārķos (// “Liges- zāle”) E I 75 (“Ligge Sall” Jaunkārķu muižā 1826. g. LVVA 199.1.181.), “Līču-Salas” vs Bilskā Lģia 2017, *Lìedes-salas* z Lubānā 1960, “Liel-salas” mc. tag. Valdgales pag Latc 2007, 357 (c Dundagā, R no Valdemārpils, Kurzeme 135, un vs Lģia 2017), *Lìelàs- salas* js Saukā (Zalves cp) 1961 (sal. *Maz-salas* z, *Salas* z), “Lielās- salas” me tag. Valdgales pag Lģia 2017, “Liep-salas” apvidus Olainē Lģia 2017, †c Krustpilī skat. “Liepu-sala” †c, sc. tag. Ošupes pag skat.

*Lìep-salas* z Meirānos, *Liẽp-salas* js Ārlavā (izr.: – sâls) 1962, z Babītē (agrāk *Sil̂-pap-skreĩjer̂s*, vēlāk *Gal̂-sil̂-papi*, tiek uzskatītas par senākajām zemnieku mājām Latvijā, kopš 1858. g.) 1969 (= “Liep-salas” vs tag. Mārupes nov.?, sal. *Sil-papji* E I 54), “Liep-salas” vs Baldonē Lģia 2017, *Liẽp-salas* z Bebros 1965 (*Jaun-meži* [Liep-salas] E I 36), “Liep-salas” vs Daudzesē Lģia 2017, *Liẽp-salas* mā Dundagā 1977, *Liep-salas* mā Dzirciemā (Zentenes cp) 1973 (= “ ” vs tag. Pūres pag Lģia 2017?), *Lìep-salas* mā Galgauskā 1974 (“Liep-salas” vs Lģia 2017), mā Inčukalnā (liepas gan stādījuši tad, kad māja bijusi uzcelta) 1975 (js 1965), “Liep-salas” vs Jērcēnos Lģia 2017, vs tag. Jersikas pag skat. *Lìep-sala* mā Līvānos, †mā Krustpilī skat. “Liepu-sala” †c, vs Lēdmanē skat. “Saliņas” vs, *Liep-salas* mā Lejasciemā (?) 1973 (“ ” vs Lejasciemā Lģia 2017, = Sinolē?), “Liep-salas” vs tag. Limbažu pag Lģia 2017, *Liẽp-salas* js Mālpilī 1977 (“Liep-salas” vs Lģia 2017), “Liep-salas” vs tag. Mārupes nov. skat. *Liẽp-salas* z Babītē, *Lìep-salas* z Meirānos E I 21 (“Lepſall” Lubānas muižā 1826. g. LVVA 199.1.264., †mā Indrānu cp 1980, “Liep-salas” sc. tag. Ošupes pag Latc 2007, 254 [te O. Kalpaka muzejs, un “Ceruku- Liep-salas” vs Lģia 2017]), *Liep-salas* z Mētrienā E I 30 (*Liep-sala*, izr.: lìep-só:la, 1960, cita mā: “ ” vs Lģia 2017), “Liep-salas” vs tag. Murmastienes pag Lģia 2017 (sal. *Lìep-sala* c (?) Varakļānos), mā Naukšēnos (1950. g.) Rūjiena 1999, 177, *Liẽp-salas* †mz Pabažos (bija poligona teritorijā) 1964, *Liep-salas* z Praulienā E I 24 (†z, tur bijis daudz liepu, 1971), “Liep-salas” vs tag. Pūres pag skat. *Liep-salas* mā Dzirciemā, vs Pustiņā CK Zeps 278, *Liẽp-salas* z Ropažos E I 57 (1963, “Liep-salas” vs, Podkājās c, Lģia 2017), js Rudbāržos (pie liepu gatves) 1966 (“Liep-salas” vs Lģia 2017), *Lìep-salas* z Saikavā E I 27 (1960, “Leepsall” 1905.–1906. g. Saikavas muižas plānā, LVVA 1679.194.406.), js Salienā (Červonkā c) 1960, *Liep-salas* z Sāvienā E I 28 (*Lìep-sola* †mžs aiz Bundulienas lieguma, kungu laikos Sāvienā bijuši 5 mežsargi, viens no tiem Liepsalās, 1960), *Liẽp-salas* z Siguldā (Jūdažniekos pgd) E I 59 (1975, “Liep-salas” vs Lģia 2017, “Lepes Sallet” z Allažu un Vangažu draudzē apm. 1688.–1740. g. Vidz. dr. kr. I 27, “Lepesale” pusmu Allažu muižā 1795. g. LVVA 199.1.15., “Leel Lepeſal” z 1811., 1816. g. [“Leel Lepeſale” 1826. g. Jūdažu muižā] un “Mas Lepeſal” z 1811., 1816. g. [“Maſs Lepeſale” 1826. g. Jūdažu muižā] LVVA 199.1.15.), *Liep-salas* mā Sinolē 1974 k (1973, = Lejasciemā?), *Liẽp-salas* z Stelpē 1967 (U V 261 k, “Liep-salas” vs tag. Vecumnieku pag Lģia 2017), “Liep-salas” vs tag. Sutru pag skat. “Liep-saliņa” vs, *Lìep-salas* mā Vecgulbenē (Stradu cp) 1974, *Liep-salas* mā Viļakā (Medņevas cp) 1974, “ ” vs Viļānos (Ugriniekos c) Lģia 2017, *Lìep-salas* me Sāvienā (meža daļa aiz Bundulienas lieguma) 1960 (Lielmeža me daļa Avotiņa 1999, 205, sal. z), “Liep-salas” pļ tag. Ošupes pag Lģia 2017 (sal. *Lìep-salas* z Meirānos), “Liepiņ-salas” vs tag. Krišjāņu pag (Krampiņās c) Lģia 2017, “Liepu- salas”

apvidus un krauja Gārsenē skat. *Lìepu- sala* s mežā, “Liepu-salas” †mā Krustpilī skat. “Liepu-sala” †c, “Lodes- salas” me tag. Aronas pag Lǵia 2017 (“Lodes- Salas”, uz Z no Kusas c, Avotiņa 1999, 205),

*Makanu- salas* neap Vecgulbenē (Stradu cp, apm. 3 km no Dziesniekiem z; šeit apglabājuši visus kritušos lopus) 1974, *Mat-salas* js Gaujienā (Virešu cp) 1961 (sal. *Mat-sala* me), *Maz-salas* z Bebros 1965, “ ” vs tag. Krišjāņu pag (Naglīšos c) Lǵia 2017, *Maz-salas* z Saukā (Zalves cp) 1961 (sal. *Lìelàs- salas* js, *Salas* z), *Mazās- salas* pļ Jumurdā 1963, “Māl-salas” vs tag. Andrupenes pag (Grigodindunos c) Lǵia 2017, *Māl-salas* vs Barkavā skat. *Màlu- sala* vs, z Jaunlaicenē (izr.: mùol-solas, mālaina zeme) 1963, *Medniek-salas* me Ļaudonā (izr.: – sołas) 1960, *Medņu-salas* z Jaungulbenē E I 73 (mā Daukstēs c 1971a, = *Medņu- salas*, mednieku māja meža vidū, 1971b?), *Medņu- salas* mā Jumpravā (un pļ, pie “Ušķęn[a]- Lùka màjęs” z) 1953, *Medņu-salas* mā Meirānos 1971, *Mẹ̀llâs- salas* neap Vecgulbenē (Beļavas cp, Ūtavas meža masīva vidū, uz ZA no Mudažas upītes, kādreiz bijušas 7 mājas) 1974, *Mẹllās- salas* pļ Liepnā (izr.: mał̂łuôs- solas) p (n 1972), *Mẹ̀ln-salas* z Lauberē (// *Mẹ̀l-salas* // *Nâves- sala*, Lielā Tēvijas kara laikā tur nošauti un sadedzināti daudzi cilvēki) 1965 (“Mellſall” Ozolmuižā 1858. g. LVVA 199.1.537., Mẹl-salas Ozoliešos pgd E I 47), “Meln-salas” vs tag. Ošupes pag Lǵia 2017, “Melnas-salas” z Kalncempjos skat. *Mẹ̀lnà-sala* †z, *Mẹlnās-salas* z Jaungulbenē E I 73 (*Mẹ̀ln-salas* mā, Daukstēs c, 1971, “Meln-salas” vs tag. Daukstu pag Lǵia 2017), *Mẹ̀lnās-salas* mā Meirānos skat. *Mẹ̀lnā- sala* mā, *Mež-salas* js (?) Ērǵemē 1982, “ ” vs tag. Medumu pag (Juneļos c) Lǵia 2017, *Mež-salas* z Omuļos 1951 (sal. *Salas* z), Mirũoņu- s°alas me Vārnavā U V 379, “Muciņ-salas” †c Krustpilī skat. *Muceņ-sala* ap, *Nàm-salas* js Birzgalē (Daugaviešu cp) 1970 (“Nam-salas” vs Lǵia 2017), *Nam-salas* z Vecumiekos E II 37 (*Nam̂-salas* 1961, *Nama-sala* U V 269, “Nam-salas” vs Lǵia 2017), Paegļu- s°alas me Ābeļos U V 350, *Paĩkaiņ-salas* z Trikātā (pie Palkaiņa ezera) 1975 (“Palkaiņ-sala” vs Lǵia 2017), *Pils-salas* js Kalncempjos (Stāmerienā c) 1977 (Pils-sala z p, = “Pils-salas” // “Jaun-kalna- muiža” vs Stāmerienā Lǵia 2017?), *Piẽdur̂-salas* pļ Taurkalnē (aiz Gala kroga, nosaukta mājvārdā) 1961 (“Peedurſalas” B U V 375), “Plik-salas” me Jumurdā Lǵia 2017, “Prau-salas” mā Mētrienā skat. *Prau*(*l*)*-sala* z, “Priekš-salas” vs Mārkalnē Lǵia 2017, *Priẽž-salas* js Rendā 1962 (“Priež-salas” vs Lǵia 2017), “Priežu-salas” vs Barkavā skat. “Priežu- sala” vs, *Priẽžu-salas* js Sakā 1958 (mā 1973, “Priežu-salas” vs Lǵia 2017), *Pulĩkãnu- salas* pļ Trikātā (Dũku mžs apgaitā) 1964, *Pùmpu-salas* mā Daudzesē 1961, “Pur-salas” vs Alojā skat. Pùr-*sala* js, Pur-*salas* z Rozēnos skat. *Pur-sala* z, “Pus-salas” vs Demenē Lǵia 2017, vs tag. Golišēvas pag (// “Bildes”, Golišēvā c) Lǵia 2017, *Putn*(*u*)*-salas* js Bīriņos (Krimuldas cp,

un *Putnu- salas* †me) 1964 (“Putnu-salas” vs tag. Krimuldas pag Lǵia 2017), “Pūķu-salas” ap Aiviekstē skat. “Pūķu- sala” †c Ungurmuižā, Rāk-salas z Mētrienā skat. “Rāk-sala” sc., *Rę̄k*(*as*)*-salas* z Siguldā (// “Rek-salas”) E I 59 (*Rę̄k-sala* // – *salas* z, “purâ tâda atsevišķa māja iêkšâ”, *Rę̄k-salas* mā 1975, “Reckaſall” 1811. g., jaundibinātas, “Reckaſal” 1816. g. Allažu muižā, “Reckſall” mžs 1826. g. Jūdažu mu LVVA 199.1.15.), *Rij-salas* †mā Annā (Meijera cp) 1961, Rì-salas z Lugažos (ī < ij) 1982, “Rit-salas” vs Aizkrauklē (// “Rites-salas”) Lǵia 2017, *Rup-salas* z Lubānā skat. “Rup-sala” mc. tag. Ošupes pag, *Rũj-sala*(*s*) js Lodē 1975 (“Rūj-salas” mā Rūjiena 1999, 173 [“ ” vs Lǵia 2017]), “Ruobež-salas” mā Ērgļos E I 11 (*Rùobež-salas* Jumurdas cp 1977), “Robež-salas” vs Kaplavā (Matulišķos c) Lǵia 2017, *Ruôņ-salas* js Madlienā 1965 (“Ruoņu-salas” Lat. c. 24), js Vecumniekos 1961,

“Saules-salas” vs Lazdonā un vs Sventē skat. s.v. *Saũle*, “Sarkan-salas” mā Naukšēnos skat. *Sarȋkan-sala* z s.v. “Sarkans”, *Sàm-salas* z Litenē skat. s.v. “Sāmu-”, “Sārm-salas” vs tag. Limbažu pag skat. s.v. “Sārmas-”, “Sidrab-salas” vs Ropažos skat. *Sudrab-sala* z, Skròm-sålas pļ Vārnavā (meža pļavas – vairāki uzkalniņi) 1961 (Skrom-sºalas U V 379, = “Kramu ſaliņa” B U V 379?), *Sudrab-salas* z Ropažos skat. *Sudrab-sala* z, “Susējas-Salas” vs Aknīstē skat. *Salas* z, *Šķę̄rs-salas* (// “Kēr-sala”) z Kārķos E I 75 (“Ķirre Sall” Jaunkārķu muižā 1826. g. LVVA 199.1.181.), *Tìlt-salas* z Pļaviņās E I 62 (Klintaines cp 1960, “Tilt-salas” vs tag. Klintaines pag Lǵia 2017), “Trakās-salas” apvidus tag. Jersikas pag (// latg. “Trokuos-solas”) Lǵia 2017, *Turka- salas* me Andrupenē (izr.: – sołys, Patmalniekos) 1970, *Up-salas* mz Ērgļos 1977, †js Iršos 1965, “ ” vs tag. Rožupes pag (Starēs c) Lǵia 2017, *Upes-salas* mā Vecsaulē 1977, “Oš-salas” vs tag. Lazdulejas pag (Ščeglovā c) Lǵia 2017, “Oš-males- Salas” vs Litenē skat. *Salas* z, “Ošu-salas” vs tag. Stabulnieku pag (// “Ošu- salas”, Polkoronā c) Lǵia 2017, *Uozuol-salas* c Vīpē skat. *Uozuol-sala* c, *Uôzuol-salas* mā Dricēnos (izr.: ûzul-solys) 1968, “Ozol-salas” mžs Gaigalavā LAǵš (kr. “Uzul-Solo” Спис. Zeps 538), vs tag. Indrānu pag skat. *Uôzuol-sala* z Meirānos, vs tag. Līgo pag skat. “Ozolu- Salas” vs, *Uôzuol-salas* z Litenē (izr.: ûzùl-solas, aug daudz ozolu) 1963 (“Ozol-salas” vs Lǵia 2017), *Uozuol-salas* z Lubānā 1960, *Uôzuôl-salas* z Meirānos skat. *Uôzuol-sala* z, *Uozuol-salas* z Praulienā E I 25 (*Uôzùol-salas* 1940 [1953, 1971]), “Ozol-salas” †mā tag. Staburaga pag (// “Ozol-sala”, agrāk “Bērziņ-krogs”, pag D, 0,7 km uz Z no Staburaga dz. sta) Avotiņa 2007, 104 (Lǵia 2017), vs tag. Vecumu pag (Tālaviešos c) Lǵia 2017, “Ozolu- Salas” vs tag. Līgo pag (// “Ozol-salas”) Lǵia 2017, *Valter-salas* z Ropažos (// *Valter-sala*) 1963 (“Valter-salas” vs, Podkājās c, Lǵia 2017), “Vonogosoly” ap Ciblā (kr.) 1784. g. (kr. “Vongosoly” TkRI Zeps 563), “Vanag-salas” vs Straupes draudzē (v. “Wannag holm” 17. gs.

Kūduma muižā) Pāvulāne 85, *Vàngu-salas* z Jumpravā 1953 (“Vangu-salas” vs tag. Lēdmanes pag, Vālodzēs c, Lģia 2017), z Rembatē E I 56 (1953), “Vārp-salas” vs Atašienē skat. *Vàrp-sala* z, *Vẹc-salas* mā Inčukalnā 1975 (“Vec-salas” vs Lģia 2017, sal. *Salas* z), *Vẹc-sala*[s] z Kārķos skat. *Salas* z, *Vẹc-salas* mā Rozulā skat. “Sal-zemnieks” z, mā Tilžā 1980, “Vec-mel-salas” vs Lēdurgā skat. *Mẹl̃-sala* z, *Vẹcum-salas* z Praulienā skat. *Vẹcum-sala* z, *Vecum-salas* z Saikavā 1973 (= *Vẹcum-sala* z Praulienā?), “Veset-salas” ap Aiviekstē skat. “Veset-sala” vs, *Vêršu- salas* la Taurkalnē (pie Tuktēniem) 1961 (“Wehrſchu ſala” B, “Vẽršu- salas” U V 376, sal. *Vẽršu- sala* me), “Vid-salas” c Varakļānos skat. *Vid-sala* c, *Vid-salas* mā Barkavā (izr.: vyd-solys) 1962, †z Ērģemē (būvēta ap 1875. g., nojaukta 20. gs. 60. gados) 1982, js Skrīveros 1953 (“ ” vs Lģia 2017), *Vidus-salas* js Stelpē 1967, “Vig-salas” vs Morē skat. “Vīķa-salas” z, “Vilk-salas” c Vecmokās (// “– sala”, bij. muižas dzīvojamā ēka) Kurzeme 187, 189, *Vîlk-salas* z Lēdurgā (mājas uz salas meža purvā) 1961 (“Vilk-salas” vs Lģia 2017), “Vilkoju-solas” me tag. Atašienes pag Lģia 2017 (< vỳl[k]kóji? A. St.), “Vilku- salas” apvidus Gārsenē Lģia 2017, “Vilku- solas” apvidus tag. Rožupes pag (// latg. “Vylku- solas”) Lģia 2017, *Vilku- salas* mā Atašienē (izr.: vylku- solys) 1972 (“Vilku-sala” LAģš Zeps 571), *Vilku-salas* z Viesītē E II 59 (Vilku- so$^{a}$las U V 336, Vìlku- solas 1960), *Vìlku- salas* me Vijciemā (“tùr bìš vìlki daũʒ”) 1961, pļ Zeltiņos 1961, pu Stelpē 1967, “Vīķa-salas” z Morē (un “Vig- salas”) E I 52 (*Vîk-salas* p, “Vig-salas” vs Lģia 2017), *Vušku- salas* pu Tilžā (izr.: – solas) 1980, *Zaķu- salas* js Drabešos (Amatas cp) 1972 (“Zaķu-salas” vs tag. Amatas pag, Spārē c, Lģia 2017, = *Zaķu- sala* js 1971?), *Zaķu-salas* z Ērgļos skat. *Zaķu-sala* z, “Zaķu-salas” mā Inčukalnā (Vangažos c) 1965 (vs Lģia 2017), vs Izvaltā CK Zeps 578 (= “Zaķu-salas” vs tag. Šķeltovas pag, Prusakos c, Lģia 2017?), vs Jaunlaicenē Lģia 2017, “Zaļ-salas” z Druvienā skat. *Zaļ-sala* mā, *Zaļās- salas* z Aknīstē U V 275, z Meirānos skat. *Zaļā-sala* z, *Zèm-salas* vs Preiļos skat. *Zẹm-sala* vs, *Zivju-salas* z Viļakā (izr.: zivu-solas) 1962, “Zīļu-salas” vs Baldonē skat. *zîļu- sala* z, *Žvĩgur-salas* z Vaidavā (// *Knařbẹ̃ni*) 1963 (= *Žvĩgùr-sala* mā Ķieģeļos?);

“Sali” c Višķos (// “Bicāni”) LAģš Zeps 75;

*Lìep-sales* c Varakļānos skat. *Lìep-sala* c (?), vs Atašienē skat. *Lìep-sala* vs;

*Lìep-saļi* vs Atašienē skat. *Lìep-sala* vs;

*Salu-* ceļš Birzgalē U V 315 k (0,5 km garš, ved uz salām, 1970, sal. *Salas* z), ce Zasā (izr.: solu- cèls, ce nogriežas no Ilūkstes–Jēkabpils lielceļa, ved uz Zīlenēm, Salu mežu, tālāk uz Aknīsti) 1958 (Solu- ceļš U V 384), *Salu-* dīķis Aizvīķos (pie Piķeļa mājām, dīķa vidū ir sala) 1955, “Salu- dīķis” tag. Balgales pag Lģia 2011 (Talsu r. Balgales cp, starp Dursupes un Balgales dzirnavezeriem, Lūn V 7), *Salu-* dzirnavas Praulienā 1971, – ezers Aknīstē p

(Solu- azars U V 276, = Lapas- ezers?), “Salu- ezers” Lugažos Pag. apr. 201 (kļūda, tāda ezera nav, = *Zâļu*- ezers? V.D.), *Salu*- ezers Praulienā 1970 (1971, “ ” Mnm, “Salas-” Fs. mat. [Pag. apr. 255, Konv. XVII 33746], “Salas-” // “Baznīcas-” // “Bērzaunes-” // “Deķēnu-” // “Dēķenu- ezers” Madonas r. vidusdaļā, Madonas pils. teritorijā, 31,8 ha, Lūn V 5 [// “Salu-” Madonā Lģia 2017], “Salu-” // “Salas-” // “Baznīcas-” // “Dēķēnu- ezers” Madonā, pils. DA, robežo ar Praulienas pag, ezerā salu nav, Z krastā liela pussala, kurā atrodas *Salas* mā, no kā arī ez nosaukums, Avotiņa 1999, 171, *Salas*- ezers Lazdonā p [v. “Sallainsche See” VAR III 1159, “Salas-” // “Bērzaunes- ezers” Konv. XII 22687, “Salas-” // “Bērzaunes-” // “Baznīcas- ezers” CpDz I 119], sal. *Salas* z Praulienā), “Salu- ezers” Vestienā skat. *Salājs* ez, *Salu-gabals* la Liezērē (izr.: sålu- gobàls, netālu no Skanuļiem z) 1960, – *gals* pgd Zasā (izr.: solu-) 1984 (sal. *Salu*- mežs), – *gārša* me Jaunburtniekos (// *Sal-gārša*) 1974, “Salu- grāvis” tag. Apes pag (// “Solu- grāvis” // “Solu- grāvs”) Lģia 2017 (Alūksnes r., > l. Vaidavā u, Lup IV 5), *Salu- gràvis* pļ Gaujienā (// *Čigàn-gràvis*, Virešu cp) 1961, *Salu-jàņi* mu Silajāņos (// *Sila-jàņi*) E II 187, *Salu*- kalns Jaunrozē 1961, ka Mārcienā (nos. no Salām z) 1960, “ ” ka Mārsnēnos (// “Salu-kalns”) Lģia 2017 (sal. *Salu-kaĺns* z), *Salu*- kalns Sunākstē (izr.: solu- koĺnc) 1961, *Salu-kaĺns* z Jaunlaicenē E I 76 (= “Salu-kalni” vs tag. Apes pag Lģia 2017?), “Salu-kalns” vs Liepnā LAģš Zeps 471, *Salu-kaĺns* z Mārsnēnos E I 21 (// – *kaĺni* 1963, “Salu-kalni” vs Lģia 2017, sal. “Salu- kalns” ka), “Salukalns” pusmu Raunā (Mārsnēnu muižā) Rauna 26, “Salu- kalna- mežs” Mārsnēnos skat. *Salu*- mežs, “Salu-kalni” vs tag. Apes pag skat. *Salu-kaĺns* z Jaunlaicenē, *Salu-kaĺni* z Mārsnēnos skat. *Salu-kaĺns* z, Solu- krūgs kr Aknīstē (// Šotnīku- krūgs) U V 275 k, *Salu*- kruogs †kr Zasā (uz Salu ceļa, kādi 2 km aiz Salu meža) 1958 (*Salu*-kruogs †kr 1984, Solu- krûgs kr U V 383 k), *Salu-mala* pļ Nautrēnos (izr.: solu-mola, Gabros c) 1970, *Salu*- mājas z Lazdonā 1960 (= “Salas” vs?), z Mārcienā 1960 (= *Salas* z?), “Salu- mājas” vs tag. Rudzātu pag (Pelšos c) Lģia 2017, *Salu*- mājas z Zentenē Talsu novads II 134 (= *Salas* z?), *Salu-mežs* z Annā E I 67 (izr.: solu-, †mžs Meijera cp 1961), *Salu*- mežs Aknīstē (bijušas mājas Salas, arī saimn. uzv. Sala) 1979 (sal. *Salas* z), “Salu- mežs” tag. Jaunannas pag (// “Solu- mežs”, “tajā mežā starp dūksnājiem bija kalniņi kā sausas salas”) Lģia 2011 (sal. *Salu- mežs* pļ Annā), *Salu*- mežs Mārsnēnos 1963 (“ ” // “Salu- kalna- mežs” // “Salu-kalna- mežs” Lģia 2017, sal. *Salas* z un *Salu-kaĺns* z), “Salu- mežs” Mētrienā Lģia 2017 (mitrs meža masīvs R no Mētrienas, apkārt Runcu ezeram, DR no meža Salas ap, Kūdras fonda uzskaitē ir kā Runču II purva daļa, Avotiņa 1999, 207, sal. *Salas* z), *Salu*-mežs Zasā (izr.: solu-, apm. 4 km garš un apm. 2,5 km plats, robežojas ar Slates mežu, ar Biržu pagastu) 1984 (Solu- mežs U V 384, *Salas* E II 71,

“Salas- mežs” PDzZi, “Solu- mežs” Lģia 2017, sal. *Salas* z), *Salu- mežs* pļ Annā (pie Papardes stacijas) 1961 (sal. “Salu- mežs” me tag. Jaunannas pag), – pļava Praulienā (< mājv.) 1971 (sal. *Salas* z), *Salu-* purvs Dundagā skat. *Liel-salas-* purvs, “Salu purws” pu Dvietē B U V 287 (n 1974), “Salu-purvs” tag. Ļaudonas pag skat. *Salas-* purvs Sāvienā, *Salu-* purvs Saukā (Lones cp) 1961 (“Sallu purs” B U V 354 k, “Salu- pors” pu Lģia 2017), pu Viesītē (izr.: solu-) 1960 (“Salu- púors” U V 337 k, “ ” // “Sarkanužu-purvs” // “Sarkanūžu- purvs” Lģia 2017), pu Zasā skat. *Salas-* purvs, *Salu-pūrinieki* pgļ Zasā (izr.: solu- pòurinìki, muižas rentnieki, kas dzīvojuši aiz Salu meža) 1958 (Solu- pºūrinīki mu U V 383, “Solu- Pournīki” apvidus Lģia 2017, sal. *Salu-* mežs), *Salu-staŕpis* me Barkavā (izr.: solu-staŕp's', un – *staŕpja-* grāvis, izr.: solu-staŕpa- grùov's', šajā vietā saiet kopā divi meži) 1962, *Salu-* tilts Rīgā (tilts pār Daugavu) 1986 (“ ” PJ 1975, 17, 4 [Lģia 2017, šķērso Zaķu salu un Lucavsalu, Tvd 2017]), – *tìrelis* tī un me Birzgalē (tīrelī ir vairākas salas, ir arī mājas Salas, te arī – *tìreļa-* grāvis) 1970 (Salu- tĩrels tī U V 315 k, sal. *Salas* z), Solu- upę Zasā U V 383 (“Solu- upīte” Lģia 2017), *Salu- Vālītes* pļ Biržos (izr.: solu- valìites, // Vālītes- pļava) 1961, – *Vęcums* vs Aknīstē (tagad *Òltiņi*) Fil. mat. 37, me Aknīstē (pie Krankaļiem) 1979 (Fil. mat. 38), “Salu- vidus” neap Alsviķos p;

“Andrejƒalu [mahj]” z Dundagā B U IV 261 k, *Duõļ-salu-* šķūnis Kosā (un *Duõļu- salu-* pļavas, Amatas cp) 1971, *Jaun-salu-* birze Rozulā (< mājv.) 1972, “Jaun-salu- mājas” Straupes draudzē (pie purva starp Daibi un Braslu, te arī “Vec-salu- mājas”) Pāvulāne 58, *Kazu-salu-* ezeriņš Andrupenē (un – – pļavas, izr.: kozu-solu-, Zeļankos) 1970, Lop-solu- stidziņa Dvietē U V 288 (n 1974), “Liel-salu- purvs” tag. Valdgales pag skat. *Liel-salas-* purvs Dundagā, “Liep-salu- kapi” tag. Mežāres pag Lģia 2017 (sal. *Lìep-sala* c Medņos), *Mẹ̀lnùo- salu-* purvs Biržos (izr.: màlnù- solu- pùrs) 1961, *Sîk-salu-* mājas Vidsmuižā 1980, “Slapjo- salu- purvs” tag. Viesītes pag (// “Slapjo-salu- purvs”) Lģia 2017, *Vȁrnu- salu- astes* pļ Gaigalavā skat. *Vȁrnu- sala* †mā, “Vec-salu- mājas” Straupes draudzē skat. “Jaun-salu- mājas”;

“Sala(n)can” ap Krustpilī (kr.) 1784. g. Zeps 441, *Sal̂-ciêmiêši* pgd, pgļ Nabē (Stienes ciemā, tā sauc pagasta D daļu un tās iedzīvotājus, ietilpst Ķilpu krogs, Stantes, Putniņi u. c. mājas) 1958 (“Sal-ciemieši” pgd E I 98), *Sal-*dĩķis Laidzē (vidū saliņa) 1962, – dziļums Mērsragā (dziļums Engures ezerā, stiepjas no Z uz D gar Lielās salas A piekrasti) 1978 (= Sȁld-dziļums U IV 207 k?), “Salleßer” ez Burtnieku muižā VAR II 548, “Sal-ezers” Straupes draudzē (vēlāk “Dūkas- ezers”, “Sallesar” 1683. g. Kūduma muižas plānā, ezera R pusē Saksciems) Pāvulāne 70, *Luõp-sal-gals* puss Engurē (Engures ezera A pusē uz Z no Lopsalas) 1978 (1973, *Lũop-sal-gal̂s* spice U IV 208), *Sal̂-gale* †mu Jaunsvirlaukā (// *Sal̂-gales-* muiža //

*Zal̂-gale* // *Zal̂-gales-* muiža) 1959 (*Sal̂-gales-* muiža E II 84, *Zal̂-gale* // *Sal̂-gale* U V 434, “Sal-gales- muiža”, v. “Sallgalen”, Konv. XIV 28090, “Szallegall” 1564. g., “Sallgallen” 1702. g., “Sallgaln” 1826. g. BHO II 542, “Sal-gales- muiža” Pag. apr. 437, “Salgale” ap CpDz II 73 [// “Salgales” vs Lģia 2017]), *Sal̃gales-* baznīca Salgalē 1959 (U V 407 k), *Sal̃gales- mâcîtãja-* muiža †mu Salgalē 1959 (*Sal̃gales- mâcîtâja-* muĩža mu U V 407 k), *Sal̃gales-* muiža Salgalē U V 407 k (“Salgalles muiſcha” LA 1826, 6, “Sallgallen” 1747. g. r. l.), *Sal-gales-* pagasts E II 77 k (*Sal̃gales-* U V 407, “ ”, agrāk “Emburgas pagasts”, v. “Annenburgsche”, kr. “Анненбургская”, Pag. apr. 452 [agrāk “Sidrabenes- pagasts” Lģia 2017]), *Sal̂gales-* pagasts †pag Jaunsvirlaukā (// *Zal̂gales-* pagasts) 1959, “Salgales- skola” vs tag. Salgales pag (senāk; tagad “Zvaniņi”) Lģia 2017, “Sal-gales” vs Jaunsvirlaukā skat. *Sal̂-gale* †mu, “Sal-gaļi” vs Morē Lģia 2017, *Sal̂-gaļi* z Sidgundā (// *-al̃-*) 1950 (“Salgal” Šķiliņu muižā VAR I 272 [“Salgall” 1795. g., “Sallgall” 1811. g., “Sallgal” 1826. g. LVVA 199.1.409.], “Saļ-gaļi” Šķiliņiešos pgd E I 56, *-al-* †mā Allažos 1976, “Salgaļi” vs tag. Allažu pag Lģia 2017), *Sal-gaļu- kakts* †mā, pļ Allažos 1976 (Sal̂-gaļ̂-kakts †mā, pļ, pu Sidgundā 1950, sal. *Sal̂-gaļi* z Sidgundā), *sal̃galîeši* pgļ Salgalē U V 407, *Sal̂galnîeki* pgd Jaunsvirlaukā (// *Zal̂galnîeki*, un *salgalnîeki* pgļ) U V 433, *Sàl-gãgaris* z Vecatē 1952 (*Sal-gãgaris* mā p, sal. *Gãgaris* z E I 88), *Sal-gãrša* me Jaunburtniekos skat. *Salu- gãrša* me, *Liñg-sal-*grāvis Engurē (iztek no meža, > Engures ezerā A pusē, uz D no Lepstiem, pretī Lingsalravai) 1978 (sal. *Liñg-sal-*raviņa), *Sal-grāvji* mz Bārbelē (zaldāta mājiņa Tupiķos [z?]) 1949, *Sal̂-grâv(j)i* z Taurkalnē (Valles cp) 1961, *Sal-*kalns Rencēnos (// *Sâl-*kalns // *Salas-* kalns, neliels, lēzens kalns uz Valmieras–Rūjienas lielceļa, visapkārt zemas, līdzenas pļavas un tīrumi) 1948 (*Sàl-*kalns // *Salas-*kalns 1971), *Sàl-kal̂ns* z Vaidavā (atrodas augstākā vietā, “slīkšņi visriņķĩ”, neoficiāli runājot *Sala*) 1980 (*Sàl-kal̂ni* 1963, “Sal-kalni” vs Lģia 2017), *Sal̂-*kalni Lenčos (“tāds uzkalniņš, mežs klāt”) 1950, *Sal-*kalniņš Arakstē (izr.: sâl-kal̂ninc) 1952, *Sàl-krasti* js Dundagā (5 km no Dundagas uz Pāces pusi) 1978, *Luõp-sal-*krūmi Engurē (meldri ap Lopsalu) 1978, *Sàl-ķĩsis* z Bauņos 1953 (sal. Ķĩsis E I 89), “Sal-malas” vs tag. Varakļānu pag Lģia 2017, “Sal-muiža” Salienā skat. *Vẹc-salìena* mu, *Sal-muĩžniêki* z Lēdurgā 1961, “Sal-muižnieki” mā Mazstraupē p, *Sal-*purvs un *Liêl-sal̃-*purvs Dundagā skat. *Liel-salas-* purvs, *Vìl̂k-sal-*purs pu Lēdurgā 1961, *Luõp-sal-*rava Engurē (neliela raviņa Engures ezera A pusē, uz D no Akmeņravas) 1978, *Liñg-sal-*raviņa Engurē (rava Engures ezera A pusē, pretī Lepstiem) 1978 (sal. *Liñg-sal-*grāvis), *Nam-sal̂-*tilts Vecumniekos (ti pār Zvirgzdi pie Namsalu mājām) 1961, *Sal-upe* mā Krustpilī (izr.: sòl-) 1972 (“ ” vs Lģia 2017 [pag R daļā, Salupes kr. krastā pie tās ietekas Lukstupē, te arī “Sal-upes” †mā,

nodegusi 2. Pasaules kara laikā, Krustpils 2012, 226, 227], sal. “Sal-upe” u), z Litenē 1963, “Sal-upe” vs tag. Rožkalnu pag (Saleniekos c) Lģia 2017 (“Солупъ” Kalupē Спис., “Sal-upi” LAģš Zeps 471, sal. *Sàl*-upe Kalupē), *Sal-upe* vs Vārkavā (Onckuļos c) 1962, *Sal̂-upe* pļ Turaidā 1965, *Sàl*-upe Kalupē (izr.: sòl-up'ä, “m'ežâ b'ìe v'ìta, kuru sàuc'ä pàr solu, nu tùos v'ìtys izgùo up'iêt'e i ìgùo Kolupa azarâ”) 1958 (“Sal-upīte” tag. Rožkalnu pag Lģia 2017), “Sal-upe” Krustpilī (// “Sal-upīte” // “Sal-ups”, > l. Lukstupē) Krustpils 2012, 226 (Lup IV 5, // “Sal-upīte” // vietējā runā “Sal-ups” Lģia 2017), *Sal*-upīte Jērcēnos 1951, *Sàl-vidi* pļ Preiļos (izr.: sòl-v'id'i) 1968, *Sal̂-vĩri* z Mazstraupē E I 107 (1963, “Sal-vīri”, “Sallewer” Koceles ciemā 17. gs. Straupes draudzē, Pāvulāne 85, “Sallawihr” 1826. g. Mazstraupes muižā LVVA 199.1.379.), “Sallſemneek” z Allažu muižā (1850., 1858. g., “Sallaſemneeks” 1816. g., “Salle Semneek” 1826. g.,) LVVA 199.1.15., *Sàl-zèmnieks* z Bauņos (Matīšu cp) 1950 (*Sàl-zèmnieki* 1953), *Sàl-zem̂niẽks* z Bīriņos skat. *Sal̂-zemnieki* z, *Sàl-zemnieks* z Jaunburtniekos E I 91 (*Sal-zemnieki* mā 1974, “Sallesemneeck” Burtnieku draudzē 1807. g. Vidz. dr. kr. I 228, “Sal-zemnieki” vs tag. Bērzaines pag Lģia 2017), *Sal-zemnieks* z Lādē E I 96 (atrodas pie Kupčsalas, zemes šauruma starp Dziļezeru un Riebezeru, 1958), “Sal-zemnieks” z Lēdurgā E I 48, z Lenčos Enz. C. 124, “Salleſemneek” z Lubānas muižā 1826. g. LVVA 199.1.264., “Sallſemneek” z Oleru muižā 1826. g. LVVA 199.1.317. (sal. *Sala* z Jeros, Oleriešos pgd, E I 92), *Sàl-zemnieks* z Rencēnos E I 102 (“Sallesemneck” Burtnieku draudzē 1780. g. Vidz. dr. kr. I 201, *Sàl-zemnieki* mā 1971, “Sal-zemnieki” vs, kļūdaini “Sāl-zemnieki”, Lģia 2017), “Sal-zemnieks” z Rozulā (vēlāk “Vec-salas” [*Vẹc-salas* mā 1972]) 1984 (“Salsemneks” 1811. g., “Salsemneck” 1816. g., “Salsemneek” 1826. g., “Salſemneek” 1834. g., “Sallſemmneek” 1850. g., “Sallſemneek” 1858. g. LVVA 199.1.383., sal. arī *Jaun-salas* z), *Sal-zemnieks* z Skultē E I 61 (“Salſemneek Land” 1826. g. LVVA 199.1.6., *Sal̂-zem̂nieki* z un *Jaûn-sal̂-zem̂nieki* js, atdalīti no Salzemniekiem, 1968), *Sàl-zèmnieki* z Bauņos skat. *Sàl-zèmnieks* z, “Sal-zemnieki” vs tag. Bērzaines pag skat. *Sàl-zemnieks* z Jaunburtniekos, *Sal̂-zemnieki* z Bīriņos E I 36 (“Salſemneek” 1826. g. LVVA 199.1.208., *Sàl-zem̂niẽki* // *Sàl-zem̂niẽks* z, un *Jaûn-sàl-zem̂nieki* js, Vidrižu cp, 1964, “Sal-zemnieki” // kļūdaini “Sil-zemnieki” vs tag. Vidrižu pag Lģia 2017), *Sal-zemnieki* mā Jaunburtniekos skat. *Sàl-zemnieks* z, *Sàl-zèmnieki* z Kastrānē 1953, *Sal-zemnieki* js Kauguros 1977 (“ ” // kļūdaini “Sāl-zemnieki” vs Lģia 2017), “Sal-zemnieki” mā Līgatnē (Līgatnes stacijā) Lat. c. 22, vs Mālpilī skat. *Sal*(*a*)*s-zemnieks* z, *Sàl-zemnieki* mā Rencēnos skat. *Sàl-zemnieks* z, “Sal-zemnieki” vs Ropažos (Zaķumuižā c) Lģia 2017, *Sal̂-zem̂nieki* js Turaidā 1965, *Sal-zemnieki* z Vecumniekos E II 37 (1961, “ ” vs Lģia 2017), “Sal-zemnieki” vs Vidrižos

(// “Vid-zemnieki”, senāki nosaukumi, tagad “Krivuļi”) Lģia 2017, vs tag. Vidrižu pag skat. *Sal̂-zemnieki* z Bīriņos, *Sal-zemnieki* js Zaubē 1969 (“ ” vs Lģia 2017 [uzcelta 20. gs. 20. gados uz zemes, kas atdalīta un atpirkta no Nemnaudiem, Zaube 2005, 184]), *Jaûn-sàl-zem̂nieki* js Bīriņos skat. *Sal̂-zemnieki* z, *Jaûn-sal̂-zem̂nieki* js Skultē skat. *Sal-zemnieks* z, “Sal-zemniekugrāvis” Valmieras r. (> kr. Vidzemnieku grāvī) Lup IV 5 k, *Sàl-zvìrgzdi* z Lugažos skat. *Salas-zvìrgzdi* z, *Sal̂-ziŕņi* †z Mārupē 1964;

Sala- birztaliņa Sausnējā p, “Liep-sala- ezers” Atašienē skat. *Liep-saļa-* ezers Stirnienē, *Sala-gali* z Zalvē 1961, *Salā-gaļi* z Iecavā E II 29 (*Salã-gaļi* U V 241, *Jaûniê-* un *Vęciê- Salã-gaļi* 1967, 2 mā 1974, *Vęc-salã-gaļi* un *Jaûn-salã-gaļi* 1949), Sᵒala-kᵒal̃na- ķĩeģeļu- cepļi Zalvē U V 381 (n 1961), *Sala-kalni* z Zalvē (// *Petroviči* †mžs, augstāka vieta purvainā apkārtnē, kādreizējā mežsarga uzv. Salakalns) 1961 (Sᵒala- kᵒal̃ni U V 380), *Sala-laũks* pļ Jaunaucē (liela pļava meža vidū) 1958 (“Sala-lauks” B U V 458), *Sala- mājas* s Aiviekstē (izr.: sola- mòjas, saliņa Aiviekstē u pretī Vesetas u ietekai) p, “Sallamuiſcha” Ilūkstes apr. skat. *Vęc-salìena* mu Salienā, “Sola-Smane” c Krustpilī skat. “Salas-smani” †c, Sola-vìersi c Viļānos (5 km uz Z no Rikavas baznīcas, apkārt purvainas vietas un meži) 1948 (*Sala-vìerši* E II 189, “Соловерсы” Спис., “Solaviersi” [< *Sala-virsi*? M.B.] p, “Solovērši” LAģš Zeps 470), “Sallaſemneeks” z Allažu muižā skat. “Sallſemneek” z;

*Salaĩne* †kr Nītaurē (Lakšos, tagad pienotava) 1950, “Salaine” novads Lazdonā FBR IX 120, “Rubbes Sallaine” z Rubā (// “Rubben”) 1835. g. r. l. U IV 150 (“Salleine” Griezes draudzē 1789. g. Kurz. dr. chr. II 122), “Salaines- ezers” Vestienā skat. *Salājs* ez, *Salainis* ez Cirgaļos E I 68 (// *Salaîņu-* ezers, ezerā ir vairākas salas, 1957, “ ” // “Salaiņa- ezers” // “Salaiņu- ezers” Valkas r. ZA daļā, Zvārtavas cp, Vidusgaujas ieplakas ezeru grupā, 77,8 ha, Lūn V 5 [tag. Zvārtavas pag Lģia 2017]), *Salainis* ez Smiltenē (ar vairākām mazām saliņām) 1961 (1969, “ ” Pag. apr. 211 [Konv. XX 39544], “Szallein” VAR II 57, “Salainis” // “Sabaiņu- ezers” Valkas r. D, Launkalnes cp, 2,7 ha, Lūn V 5 [// “Salaiņu- ezers” tag. Launkalnes pag Lģia 2017]), “Sallainsche See” ez Lazdonā skat. *Salas-* ezers, *Salaîņi* z Babītē (Tīriņos c) 1959 (Piņķos 1969, = “Salaiņi” vs tag. Mārupes nov. Lģia 2017?), z Cirgaļos 1957 (*-ai-* E I 67), z Dobelē (Naudītē c) 1959 (U V 394, *-ai-* E II 74, *Salain* 1811. g. r. l. U V 397), *Salaiņi* mā Līgatnē 1977, z Morē E I 52 (*-aî-* p, “ ” vs Lģia 2017), “Salaiņi” mā Naukšēnos (1950., 1994. g.) Rūjiena 1999, 179, vs tag. Zvārtavas pag (pie Salaiņa ez) Lģia 2017 (sal. *Salainis* ez Cirgaļos), *Salainiete* pļ Morē E I 52 (*-aî-*, 1,5 km uz D no Salaiņiem z, p, sal. *Salaiņi* z), Salanīeki z Neretā skat. *Salenieki* z, “Salanieši” vs tag. Eglaines pag skat. *Salenìeši* mā Lašos, *Salāj*-kalns Lazdonā 1970, Salāj-kalni z Lazdonā E I 17 (1959, “Salaj-kalni” Fs. mat., – *kalns* 1960

[J. Kr.], “ ” vs Lģia 2017, “ ”, v. “Sallaikaln” pusmu BHO II 540), *Salāja-*sala Vestienā (izr.: solája- sola, Salāja ezerā, un *Salāja-* pussala) 1960, *Salājs* ez Andrupenē 1970 (izr.: soluojs, Ostroviešu sādžā, 1956, “ ” // “Solovja-ezers” // “Solovju- ezers” // “Solovejas- ezers” // “Solojs” uz Rēzeknes un Krāslavas r. robežas, Mākoņkalna un Andrupenes cp, 174,7 ha, līčains, 8 salas, iztek Malta u, Lūn V 5, “ ” // “Solojs” // “Lakstīgalu- ezers” // “Salāja- ezers” // “Solovejas- ezers” // “Solovja- ezers” // “Solovju- ezers” tag. Mākoņkalna pag Lģia 2017), *Salājs* ez Vestienā (// *Salāja-* ezers // *Salas-* ezers) 1970 (“ ” Pag. apr. 265, *Salāja-* ezers // *Salāniešu-* ezers 1960, “Salas- ezers” CpDz I 123 [Mnm 1959], “ ” // “Salais” [kļūdains nos., Avotiņa 1999, 170] // “Salaines- ezers” // “Salāja- ezers” // “Salas- ezers” // “Salu- ezers” Madonas r. R daļā, Vestienas cp, 44,4 ha, iztek Miltupīte uz Kālezeru, Lūn V 5 [Lģia 2017, 3 salas, Avotiņa 1999, 170]), *Salāji* mā Istrā skat. *Salaši* c s.v. *Salaši*, z Kalupē E II 167 (n 1959, latg. “Solōja” ALatg. 5, 187 Zeps 470), “Salāju- ezers” Istrā skat. “Sološu- ezers” s.v. *Salaši*, “Salāni” z Saukā E II 64 k (n 1961), “Salani” maza muiža Cērkstē skat. *Salas-*pusmuiža, *Salān-kalns* me Sēlpilī 1961, *Salānieki* z Lubānā E I 19, *Salāniekupūrs* pu Lubānā 1960, *Salānietis* z Brenguļos E I 69 (“Sallineck” 1795. g., “Sallenek” 1811. g., “Salleneek” 1816., 1826. g., “Sallaneek” 1834. g., “Sallaneet” 1850. g., “Salleneet” 1858. g. LVVA 199.1.519., = “Saleneets” z Vecbrenguļos Atb. kal. 1892, 58?), *Salãnietis* z Lugažos E I 80 (izr.: salãniẽc, // *Salãnieši* z un *Jaûn-salãnietis* // – *salãnieši*, Pedeles c, †pag ZR daļā pie Ērģemes robežas, 1951), z Trikātā E I 85 (izr.: salãniẽc, pie Vijciema ceļa, 1951 [1975], “Sallaneck” 1795. g., “Sallanek” 1811. g., “Sallaneek” 1816., 1826., 1834., 1850., 1857. g. LVVA 199.1.479., = *Salãnieši* 1951 [1964]?), *salànieši* ciema ļaudis Aknīstē (// *salàņi*, Salās c) Fil. mat. 38 (sal. *Salas* c), *Salānieši* z Bērzaunē 1970, *Salãnieši* z Ērģemē (Brentēniešos pgd) E I 70 (*Vẹc-salãnieši*, *Jaûn-salãnieši* un *Salãnieši* 1982, “Salānieši” vs Lģia 2017, “Sallain” VAR III 794, “Leies Sallanet”, “Kalne Sallaneet” Brentu muižā LVVA 199.1.203.), “Salānieši” vs Ēvelē Lģia 2017, *Salānieši* z Kalsnavā E I 14 (Jaunkalsnavas cp 1960, “ ” vs Lģia 2017 [mā, D no Salāniešu kalna, Avotiņa 1999, 86], “Salloneek” 1811. g., “Sallaneek” 1816., 1826. g. [1858. g. LVVA 77.14.296.], “Salaneek” 1850. g. Veckalsnavas muižā LVVA 199.1.177.), z Lubejā E I 19 (1970), js Vestienā (pie Salāja ezera) 1960 (sal. *Salājs* ez), *Salānìeši* z Vietalvā E I 33 (1960, “Salānieši” vs Lģia 2017, “Salnieck” 2 z VAR III 1088, 1089, “Sallaneſche” 1795. g., “Salanisch” 1811. g., “Sallaneſch” 1816., 1826. g., “Sallaneeſch” 1850. g. LVVA 199.1.105.), *salānieši* pgļ Ābeļos E II 62 (s°alānīeši U V 348, “sołoanīši” FBR XII 60), *Jaûn-salãnieši* z un *Vẹc-salãnieši* z Ērģemē skat. *Salãnieši* z, “Soloniešku- sādža” Makašēnos skat. *Salāši* c s.v. *Salaši*, *Salāniešu-* ezers

Vestienā skat. *Salājs* ez, “Salāniešu- kalns” Kalsnavā (un “Salāniešu- mežs” [starp Kuces purvu D un Salāniešiem mā Z, Avotiņa 1999, 207]) Lģia 2011 (plašs paugurs pag A, kalna R malai pāri iet Pļaviņu–Gulbenes dzelzceļš, D Salānieši mā, Avotiņa 1999, 86), “Salāniešu- purvs” Ērģemē Lģia 2011, pu Plāņos (// “Ķeļķa- purvs”) Lģia 2011, *Salāniešu-* upe Vestienā 1960;

*Salene* †pag Salā skat. *Salas-* pagasts, pļ Abavā U V 453, pļ Izvaltā (un puss, Sargavas ezerā) 1962, s Salā (// *Mež-zarŝ*, neliela sala pretī Slokai) 1964, *Salenes-* kalns Salā (izr.: saļeŅs-, pie Salas- // Salenes- muižas) 1964 (sal. *Salas*-muiža), *Salenes-* muiža †mu Salā skat. *Salas*-muiža, – pļava Aulejā (izr.: sal'än'is'-) 1957, – rags Salā (pie Salas- // Salenes- muižas) 1964, *Guovju- Salenīte* la Pildā (izr.: gùvu- sal'en'êit'ä, agrāk tur bijis govju aploks, un *Mazā- Salenīte* me) 1957;

“Salenikas” ga Vecsaulē U V 259 (Hauzenberga 1932, 127, n 1977);

*Saleniêks* js Alojā 1957 (*Salenieka-* māja 1981, *Salnieks* z E I 109, “Salenieki” vs Lģia 2011), *Sal*(*e*)*nieks* z Bauņos E I 89 (“Salleneek” 1811., 1826. g., “Sallneek” 1816., 1834. g., “Sallineek” 1850. g. LVVA 199.1.39.), “Salleneek” z Jaunburtniekos (Burtnieku draudzē, 1780. g.) Vidz. dr. kr. I 199 (= *Sàl-zemnieks* z?), Saleniêk- grãvs grā Zūrās (laikam pēc racēja uzv.) 1963, Salenīka- silanč me Kapiņos p, “Salenieki” ap Barkavā skat. *Salinieki* c, ap Tomē p, apvidus Vestienā Lģia 2017, c Aglonā skat. *Salinieki* c, *Salenieki* c Baltinavā E II 175 (izr.: salenìki, 1957, “ ” LAģš, kr. “Saleniki” Спис. Zeps 441), c Gaigalavā 1971 (ap E II 182, *Salinìki* 1940, “Salinīki” Zeps 441, “Salnieki” LAģš, kr. “Saliniki” TkRI Zeps 441, = “Солы” с Спис.?), c Kapiņos p (*Salinieki* p, izr.: sal'in'īk'i, skv.), †c Litenē skat. z, “Salenieki” sc. tag. Sīļukalna pag skat. *Salinieki* c Stirnienē, sc. tag. Rožkalnu pag skat. *Salinieki* c Kalupē, *Salenìeki* c Rugājos (izr.: sal'en'ìk'i, // *Lìelā-* sala) 1962, “Salenieki” vc. tag. Salaspils pag Lģia 2017 (vas. c., ietilpst Jakstos c, Lģia 2011 [Latc 2007, 341], sal. z Ikšķilē), *Salenieki* c Varakļānos skat. *Salinieki* c, “ ” c Vidsmuižā skat. *Salinieki* c, *Salenieki* mā Adulienā (Jaungulbenes cp) 1972 (“ ” vs tag. Jaungulbenes pag Lģia 2017, = *Salenieki* z Jaungulbenē?), js Alsungā 1970, mā Andrupenē (izr.: sal'en'ìk'i, Gulinavā) 1970, z Annā E I 67 (†js, mājas kara laikā nodegušas, 1961), “ ” vs Atašienē LAģš Zeps 441 (// “Grantskalni” Lģia 2017), mā tag. Barkavas pag skat. mžs Varakļānos, vs tag. Bērzes pag skat. *Salenieki* js Dobelē, *Salenieki* js Birzgalē (Daugaviešu cp) 1970, z Bruknā E II 26 (*Saleníeki* U V 226, “Salleneek” 1858. g. r. l. U V 228, atrodas salā starp Iecavu un tās atteku Vecupi, 1949, *Salenìeki* 1967, “ ” vs tag. Dāviņu pag Lģia 2017), “Salenieki” vs tag. Cesvaines pag skat. *Salenieki* z Kārzdabā, 2 vs tag. Dāviņu pag Lģia 2017 (1) bij. Stelpes pag, 2) skat. *Salenieki* z Bruknā), vs tag. Degoles pag Lģia 2017, *Salenieki* js Dobelē (Krišjāņmuižā, Austrumu cp) 1959 (“ ” vs tag. Bērzes pag Lģia 2017),

mā Dzirās 1962, “Salenieki” vs tag. Eglaines pag skat. *Salenìeši* mā Lašos, *Salenieki* mā Galgauskā 1974 (“ ” vs Lģia 2017), z Grostonā E I 13 (“Salleneek” 1826. g. LVVA 199.1.168., = *Sàlnieki* mā Grostonā, Lauteres cp, 1977?), js Iecavā 1967 (“ ” vs Lģia 2017), z Ikšķilē E I 40 (Tīnūžos c 1953, sal. “Salenieki” vc. tag. Salaspils pag), “Salenieki” vs Jāsmuižā skat. *Salinieki* vs Aizkalnē, *Salenieki* z Jaungulbenē E I 73 (mā 1971, = *Salenieki* mā Adulienā?), “ ” vs tag. Jaungulbenes pag skat. *Salenieki* mā Adulienā, *Salenieki* z Jeros 1974 (= “Salnieki” †mā, 1974. g. nojauktas, Rūjiena 1999, 165?), *Sal*(*e*) *nieki* z Jumpravā E I 42 (Sal$^{e}$nìeki un Jaûn-sal$^{e}$nìeki 1953, “Sallineek” Lieljumpravas muižā 1826. g. LVVA 199.1.167.), *Salenìeki* z Kalncempjos skat. *Salinieki* z, *Salenieki* js Kalnciemā 1959 (“ ” vs tag. Valgundes pag Lģia 2017), z Kārzdabā E I 15 (†z 1970, = “Salenieki” vs tag. Cesvaines pag Lģia 2017?), mā Krapē 1977 (“ ” vs Lģia 2017), “Salenieki” z Kūdumā (// *Salnieši*) E I 108 (“Salnieki” p [vs tag. Raiskuma pag Lģia 2017], *Salnieki* mā skv., *Salnieši* 1971, “Salleneck” Ķieģeļu muižā VAR II 388, “Salleneek” 1811., 1826. g. LVVA 199.1.320., “e-skaņa zudusi piedēklī; zudušā e-skaņa cēlusies garajam ē saīsinoties neuzsvērtā stāvoklī”, Hauzenberga 1932, 118), *Salenieki* z Lazdonā E I 17 (tagad *Ezernieki* p), z Litenē E I 79 (z, †c, līdzās Salenieku purvam, 1963, “Salleneek” 1826. g. LVVA 199.1.248.), “ ” vs Līvānos LAģš Zeps 441, *Salenieki* js Lubānā 1960, “ ” z Lutriņos E II 96 (Salnîeki U IV 132, *Salenieki* Jaunlutriņos c 1953), *Salenieki* js Mālpilī 1977, *Salenìeki* mā Mālupē (Alūksnes–Liepnas ceļa kr. pusē, 5 km no Sofikalna ap) 1980 (*Salinieki* z E I 80, “Salenieki” // of. “Jaun-salenieki” // izl. “Salenīki” // “Vārpas” vs Lģia 2017), *Salenieki* js Mēmelē (Mazzalves cp, atrodas mežu vidū) 1961, z Misā E II 32 (*Salenîeki* U V 252, *Salenieki* 1949), z Neretā E II 62 (Salanīeki, Kalniešos pgd, U V 345, *Salinìeki*, agrāk *Ķìķeri* mžs // *Meža-Rìekstiņi* z // *Marinavas- Pòļvàrka* z, 1961), js Patkulē 1971, “Salenieki” vs Pilskalnē skat. *Salinieki* z, *Salenieki* z Rembatē (ir gan *Salenieki*, gan *Zaļenieki* // *Zaļnieki*) 1953 (*Zaļenieki* // “Salinieki” E I 56), *Salenieki* js Ritē 1961, “Salenieki” vs tag. Rožkalnu pag (Saleniekos c, te arī “Salenieki 1” vs) Lģia 2017 (sal. *Salinieki* c Kalupē), *Salenìeki* js Sarkaņos (Klaucēnu †pusmu teritorijā) 1960 (“Salenieki” // of. “Meža- Salenieki” vs un “Salenieki” // of. “Abora” vs Lģia 2017), *Salenieki* †z Sēlpilī 1961 (“ ” Konv. XIX 38070 [†vs Lģia 2011, †mā, pag ZR, 0,6 km uz D no Daugavas krasta un Krustalīča, 1,8 km uz Z no Sēlijas c, starp Upītēm un Līcīšiem, fiksētas 1939. g., Avotiņa 2003, 110]), *Salenìeki* mā Sērenē (Jaunjelgavas cp) 1961 (“Salenieki” // “Salinieki” vs tag. Jaunjelgavas pag Lģia 2017), js Skaistkalnē 1967, “Salenieki” vs Skrīveros skat. *Salas* †z, js, “Salenieki” z Slampē E II 140 (*Salenîeki* U V 502 [-*ie*- 1973], vs Lģia 2017, “Salneeki (Wehjmaņi un Freiberģi” Atb. kal. 1891, 33), *Salenieki* dz Smārdē 1959, “Salenieki” vs tag.

Staburaga pag skat. *Salenieki* z Sunākstē, *Salenieki* js Stāmerienā 1964 (†mā 1977), z Stopiņos E I 63 (Sal$^{e}$niēk$^{i}$, esot aiz Bunčiem c, 1965), z Sunākstē E II 67 (S$^{o}$alanīeki U V 370, Sal̂nìeki 1961, “ ” vs tag. Staburaga pag Lģia 2017 [pag DA, Piksteres u līkumā, 1,5 km uz DA no Staburaga dzelzceļa stacijas, 0,5 km no Sunākstes pagasta robežas, Avotiņa 2007, 108]), “Salenieki” vs Suntažos Lģia 2017 (= *Sàlnieki* js?), vs tag. Sutru pag (Slapkovā c) Lģia 2017, *Salenieki* z Taurkalnē E II 69 (*Sal̂niêki* // *Saleniêki* mžs Valles cp, visapkārt zema, slapja vieta, bet mājas it kā uz salas; arī saimnieka uzv. Salenieks, 1961, “Salleneek” Vallē pgd 1858. g. r. l. U V 378, = Sal̃nī́eks, Mežmuižniekos pgd, U V 373?), js Tomē (// *Sàlnieki*, Ķeguma cp, bij. mu kalpu mā) 1976 (“ ” vs, Arājos c, Lģia 2017), js Trikātā 1975 (sal. *Salãnietis* z), z Valgundē E II 87 (n 1959), “Salenieki” vs tag. Valgundes pag skat. *Salenieki* js Kalnciemā, mžs Varakļānos CK Zeps 442 (mā tag. Barkavas pag, Salenieku pu pacēlumā, Avotiņa 1999, 194 [vs Lģia 2017]), vs Varakļānos Lģia 2017, mā Vecgulbenē p 1969, z Vecsaulē E II 34 (= “Saillneck”, postaža, 1747. g. r. l.), *Salenieki* z Viesienā J. Kr. (= *Salnieki* z?), “Salenieki” vs Vīpē Lģia 2017, *Salenieki* mā Zantē 1973, js Ziemerī (pie Ziemera centra, Alūksnes–Veclaicenes šosejas kr. pusē) 1976 (“ ” p 1969, Salenìki 1961), *Saleniêki* pgd un pgļ Jaunsvirlaukā (// *Saliniêki*, Īslīces un Lieknas ietekas vietā Lielupē izveidojas it kā sala) 1959 (*Salenîeki* U V 433), *saleniēki* pgļ Lēdmanē (starp Ùogri un Lùobi u) 1953, *salenieki* pgļ Salā E I 57 (1964), *Jaûn-salenìeki* z Annā (agrāk *Ķèrnes- kal̂ns*, Meijera cp) 1961 (izr.: – solenìki, 1982, “Jaun-salenieki” vs tag. Jaunannas pag Lģia 2017, sal. *Salenieki* z), Jaûn-sal$^{e}$nìeki z Jumpravā skat. *Sal*(*e*)*nieki* z, “Jaun-salenieki” vs Mālupē skat. *Salenìeki* mā, vs tag. Stāmerienas pag Lģia 2017 (sal. *Salenieki* z Litenē), *Mež-sal*(*e*)*nieki* mžs Taurkalnē (mežā, it kā uz salas, pavasaros apkārt pārplūst, Valles cp) 1961 (sal. *Salenieki* z), “Meža- Salenieki” vs Sarkaņos skat. *Salenìeki* js, *Vęc-salenìeki* z Litenē (izr.: – salenìki, bij. Salenieku ciemā) 1963 (“Vec-salenieki” vs tag. Stāmerienas pag Lģia 2017, sal. *Salenieki* z), *Salenìeku-* birzs Litenē (izr.: salenìku-, senāk bijis liels mežs līdzās Salenieku purvam) 1963 (sal. *Salenieki* z), *Salenieku-* dzirnavas Grostonā 1967, “Salenieku- dzirnavezers” †ez Preiļu r. Aglonas cp Lūn V 6 k (†dzirnavezers Aglonā Lģia 2017, sal. *Salinieki* c Aglonā), “Salenieku- ezers” Daugavpils r. (// “Lielais- Kalupes- ezers” // “Kalupa- ezers” // “Kalupes- ezers”, uz Daugavpils un Preiļu r. robežas, Kalupes un Rožkalnu cp) Lūn III 18 (// “Lielais- Kolupa- ezers” // “Kolupa- ezers” // latg. “Lelais- Kolupa-azars” // “Kalupes- ezers” // “Lielais- Kalupes- ezers” // “Salinīku- ezers” tag. Rožkalnu pag Lģia 2017, kr. “oz. Saliniki” ez Kalupē Спис. Zeps 441, sal. *Salinieki* c Kalupē), “Salenieku- krautuve” †ceļa posms Mālupē Lģia 2017 (sal. *Salenìeki* mā), “Salenieku- pilskalns” Jaundubultos LTTP VI 204,

“Salenieku- purvs” tag. Barkavas pag (// “Malmutas–Zamaru- purvs”) Lģia 2017 (purva pacēlumā Salenieku mājas, kas devušas tam nosaukumu, Lģia 2011, pag DA stūrī: A tek Malmute, ZA Īdeņu kanāls un Lisiņas vecupe, R un D stiepjas Meirānu kanāla l. krasta dambis, Avotiņa 1999, 194, *Salinieku-* purvs, izr.: sal'in'ìku- pùrs, 1962, sal. “Salenieki” mžs Varakļānos), *Salenìeku-* purvs Litenē (izr.: salenìku-, apm. 500 ha liels, pag R daļā, agrāk bijis Salenieku ciems; iespējams, ka purva vietā kādreiz pleties ezers) 1963 (“Salenieku- purvs” Lģia 2017, sal. *Salenieki* z), “Salenieku- purvs” Mālupē (// “Ķikšu- pūrs” // “Salenīku- purs”) Lģia 2017 (*Salinieku-* purvs, pie Salenieku mājām, 1980, sal. *Salenìeki* mā), pu Mētrienā Lģia 2017 (pag R, starp Valtersalu un Saltupu silu, Mētrienas–Ļaudonas ceļa kr. pusē, D no Purmalu mājas, Avotiņa 1999, 194), “Salenieku- purvs” tag. Staburaga pag (pag DA stūrī, Piksteres u l. krasta ielokā, Z un ZA no Saleniekiem, aizaudzis ar sīku mežu, aug dzērvenes) Avotiņa 2007, 31 (sal. “Salenieki” vs), “Salenieku- sala” tag. Valgundes pag (// “Zubova-” // “Vanzāres- sala”) Lģia 2017 (sal. *Salenieki* js Kalnciemā), *Salenìeku-* tilts Bruknā 1967 (*Saleníeku-* tiÎts U V 227 k), *Saleniêku-* tīrelis pu Misā (pie Saleniekiem z) 1949 (“Saleneeku tihrelis” B U V 252 k, sal. *Salenieki* z), “Salenieku- upe” Preiļu un Daugavpils r. skat. *Salinieku-* upe Aglonā;

“Saleneets” z Vecbrenguļos skat. *Salānietis* z Brenguļos, *Salenìeši* mā Lašos (agrāk *Sàlnas* II, Eglaines cp, uz ZA no Lašiem ap; senāk divas mājas blakus sauktas par Salnām, bet skaidrības labad nosaukums mainīts) 1979 (vs, izr.: sal'enìši, 1957, “Salanieši” // “Salenieki” vs tag. Eglaines pag Lģia 2017, sal. arī *Salnas* z), *Saleniêši* pgd, pgļ Tomē (aiz Veĩdas neap, Ķeguma cp) 1976 (*Saleníeši* U V 268), “Salēnieši” mā Valkas cp p 1969;

“Salline” sā Raudā skat. *Saliņi* c, *Salinieki* c Aglonā 1940 (izr.: sal'in'ìk'i, 1962, 1978, “ ” // kļūdaini “Salenieki” [LAģš Zeps 441] // “Salinīki” [Zeps 441] sc. Lģia 2017, “Salinīki” // kļūdaini, of. “Salenieki” sc. Latc 2007, 265, kr. “Sal’niki” TkRI Zeps 441, Salenieki p), c Barkavā (izr.: sal'in'ìki) 1962 (“Salenieki” ap E II 183, “Salinīki” LUPD 2, 324 Zeps 441), c Bērzgalē E II 182 (izr.: sal'inìki, 1972, “ ” LAģš Zeps 441, “Salinīki” Zeps 441, kr. “Sal’niki” TkRI, kr. “Saleniki” Спис. Zeps 441, = “Salinīki” sc. tag. Mežvidu pag Lģia 2011 [Latc 2007, 231]?), *Salinìki* c Gaigalavā skat. *Salenieki* c, *Salinieki* c Kalupē (izr.: sal'in'ìk'i) 1958 (ap E II 167, “ ” LAģš, “Salinīki” Zeps 441, kr. “Sal’niki” TkRI Zeps 441, “Салиники” c, “при оз. Колупъ”, Спис., “Salinīki” // kļūdaini, of. “Salenieki” sc. tag. Rožkalnu pag Latc 2007, 276 [Lģia 2017]), c Kapiņos skat. *Salenieki* c, c Kārsavā E II 178 (izr.: sal'inìki, 1963, “ ” LAģš, kr. “Salenniki” TkRI, kr. “Saleniki” Спис. Zeps 441, kr. “Salniki” // “Silniki” 1784. g. Zeps 441, “Salinīki” sc. tag. Malnavas pag Lģia 2017 [Latc 2007, 229]), “Salinīki” c Makašēnos Zeps 441 (*Salinìeki*

1956, “Salnieki” LAģš, kr. “Sal’niki” TkRI, kr. “Saliniki”, pie “Syl-Upja” u, netālu no “Lylys-Purs” pu Спис. Zeps 441, “Salinīki” sc. tag. Nautrēnu pag Latc 2007, 318 [Lģia 2017], = *Salinieku-* ciems Nautrēnos?, sal. *Salinieki* vs), sc. tag. Malnavas pag skat. *Salinieki* c Kārsavā, sc. tag. Mežvidu pag skat. *Salinieki* c Bērzgalē, sc. tag. Nautrēnu pag skat. “Salinīki” c Makašēnos, sc. tag. Rožkalnu pag skat. *Salinieki* c Kalupē, sc. tag. Sīļukalna pag skat. *Salinieki* c Stirnienē, *Salinieki* c Stirnienē (izr.: sal'in'ìki) 1962 (“Salinīki” // of. “Salenieki” sc. tag. Sīļukalna pag Latc 2007, 286 [Lģia 2017]), c Varakļānos E II 188 (izr.: sal'in'ìk'i, 1976, *Salenieki* 1970, “Salinīki” Zeps 441, 442, “Salenieki” LAģš, kr. “Salenik” TkRI Zeps 442, “Саленики”, “при бол. Циска”, Спис.), c Vidsmuižā (izr.: sal'in'ìk'i) 1977 (“Salenieki” LAģš, kr. “Saliniki” TkRI, kr. “Saleniki” Спис. Zeps 442, sal. *Salieši* c), *Salinieki* vs Aizkalnē E II 167 (c, izr.: sal'in'ìk'i, 1970, “Salenieki” vs Jāsmuižā LAģš Zeps 441), *Salinìeki* mā Dricēnos (izr.: sal'in'ìk'i) 1968, z Dvietē (izr.: sal'in'ìk'i) 1957 (“Salinieki” vs Lģia 2017), *Salinieki* mā Istrā skat. *Sal*aši c s.v. *Sal*aši, “Salinieki” vs tag. Jaunjelgavas pag skat. *Salenìeki* mā Sērenē, *Salinieki* z Kalncempjos E I 74 (js 1977, “Saleneek” 1901. g. p, *Salenieki* js 1959, *Salenìeki*, izr.: salenìki, Kalnienas c, Kalniena 39), vs Makašēnos E II 185 (sal. “Salinīki” c), z Mālupē skat. *Salenìeki* mā, *Salinìeki* z Neretā skat. *Salenieki* z, *Salinieki* z Pilskalnē (“vienas no Pristanskaja ģerevņas mājām”) 1962 (= “Salenieki” vs Lģia 2017?), *Salinìeki* mā Preiļos (izr.: sal'in'ìk'i) 1968 (= “Salinieki” vs tag. Saunas pag, Razrivkā c, Lģia 2017?, sal. *Salieši* ap?), “Salinieki” z Rembatē skat. *Salenîeki* z, vs tag. Saunas pag skat. *Salinìeki* mā Preiļos, z Skrīveros skat. *Salas* †z, js, “Salinieki” vs tag. Skrudalienas pag skat. “Salnieki” vs, vs Straupes draudzē (“Salleneck” 17. gs. Saksciemā) Pāvulāne 85, *Salinìeki* mā Tilžā 1980 (“Salinieki” LAģš, kr. “Sallenek” Спис. Zeps 441), “Salinīki” vs tag. Viļānu pag (Lucānos c) Lģia 2017, Salinìki z Zasā skat. *Salas* z, *Salinîeki* js Zemītē 1959, pgd un pgļ Jaunsvirlaukā skat. *Salenîeki* pgd un pgļ, *Apšu- Salinìeki* js Dignājā (izr.: – salinìki) 1961, *Jaûn-salinìeki* z Ikšķilē (un *Vęc-salinìeki*, pāri Daugavai, Berkavā, tā sauc, jo mā ir uz ruozas, apkārt purvs) 1953, *Salinieku-* ciems Nautrēnos 1970 (= “Salinīki” c Makašēnos?), – dzirnavas Aglonā (uz Salinieku upes) 1962 (sal. *Salinieki* c), “Salinieku- ezers” Bērzgalē skat. “Sološu- ezers” Rēzeknes r. s.v. *Sal*aši, ez Istrā skat. “Sološu- ezers” s.v. *Sal*aši, “Salinīku- ezers” tag. Rožkalnu pag skat. “Salenieku- ezers” Daugavpils r., *Salinieku-* kapi Barkavā (izr.: sal'in'ìku-) 1962 (sal. *Salinieki* c), kp Kārsavā (Saliniekos c) 1963 (sal. *Salinieki* c), – kapi Vidsmuižā (izr.: sal'in'ìku- kop'i) 1977 (sal. *Salinieki* c), – līcis Tilžā 1980 (sal. *Salinìeki* mā), “Salinīku- peiss” pu Bērzgalē Dzeive 78, 15 Zeps 441, *Salinieku-* pļava Rugājos (izr.: sal'in'ìku-, Vārnenes klāniņā) 1974, – purvs Barkavā skat. “Salenieku- purvs” tag. Barkavas pag, “– purvs” Kārsavā Konv. X 20405

(“Salinīku- pūrs” tag. Malnavas pag Lģia 2017, sal. *Salinieki* c), *Salinieku-* purvs Mālupē skat. “Salenieku- purvs”, – purvs Vidsmuižā (izr.: sal'in'ìku- pùrs) 1977 (sal. *Salinieki* c), “Salinīku- sils” me Aglonā (// “Salinīku- pūrs”) Lģia 2017 (sal. *Salinieki* c), *Salinieku-* upe Aglonā (izr.: sal'in'îku- up'ę) 1962 (“Salenieku- upe” // “Tartaks” // “Tartaka” // “Tortaka” // “Antāna- upe”, < Rušona ezera, tek cauri Ciriša, Pakaļņa ezeram, > Luknas ezerā, Preiļu un Daugavpils r., 21 km gara, Lup IV 34);

*Saliņa* ataudziņa Sausnējā (it kā piekrauta ar akmeņiem) p, *Saleņa* c Kalupē (4 mājas “Bockoktā”) 1958, c Līksnā 1983, “Saliņa” sc. Rankā Lģia 2017 (Latc 2007, 138, // “Saliņas”, mežu masīvs un apdzīvotas vietas starp Gauju un Smiltenes– Gulbenes ceļu, no Lācītēm līdz Taurēm, Tvd 2017), *Saliņa* ga Barkavā (mežā) 1962, *Saleņa* ga Bērzpilī (Bērziešu ciema ganības) 1969, ga Līvānos (Upeniekos, Jersikas cp) 1970, *Saliņa* ga Sāvienā (apkārt staignājs) 1948, *Saleņa* ka Aulejā (Ančos c) 1978, “Saliņa” ka tag. Jaunalūksnes pag Lģia 2011, *Saleņa* ka Kārsavā (Gadžūņos c) 1963, *Saliņa* ka Limbažos (izr.: saliņ̂, ar mežu apaudzis pakalns Ķirbju z robežās, vienā pusē upīte, otrā – pļava) 1957, *Saleņa* paka Maltā (Bičkos c) 1956, paka Nīcgalē (pļavas uzkalniņš ezera galā, pāri iet Melnais ceļš) p, ka Preiļos (apaļš ka Nakšauras u malā) p, “Saleņa” ka tag. Svariņu pag (iegarens, Veteraucos, Rikanča ez D krastā, kā pussala iestiepjas ieplakā pie ezera, “rokot atrasts cilvēka galvaskauss, kaut kādi seni apbedījumi”) Kovaļevska 1997, 109, *Saleņa* ka Tilžā 1980, krū Krāslavā (izr.: sal'ęņę, Kropiškos c) 1957, krū Sakstagalā (2 ×: Mežalavniekos c un Studinos c) 1956, *Saliņa* krūmājs Sausnējā (izr.: säliņa, pie Placēnu mājas) p (1960), krū Veselavā (izr.: salīna) 1963, la Barkavā (apkārt mežs un purvs, Murmastienes cp) 1962, *Saleņa* la Dagdā (Dindunos c) 1962, la Gaigalavā skat. pļ, la Kalupē (izr.: sal'eņa, “vys·apl'èik pļ[ava], a iz vyc t'èirùms”) 1958, *Saliņa* la Kapiņos (Lapatās c) p (skv.), *Saleņa* la Nautrēnos (izr.: sal'eņa, pļavu vidū Zvēros c) 1970 (un egļu puduris starp tīrumiem Stafecka 2003, 98), la Stirnienē (meža malā, austrumu pusē) 1984, la Vārkavā (izr.: sal'eņa, Rauniešos c) 1962, †la Viļānos (Kalvju sādžā, agrāk bijis klajs uzkalniņš meža vidū) 1948, la Višķos (izr.: sal'eņa) 1962, *Saliņa* z Ainažos E I 88 (*Saliņas* mā 1975), “Saliņa” vs Bērzgalē LAģš Zeps 441, *Saliņa* z Bilskā E I 68, “Saliņa” mā Jeros skat. *Saliņas* z, vs Kalupē (Bisteros c) Lģia 2017, “Sellin” [Saliņa?] mā Lizumā 1685. g. Aps. J. 16 (= Saliņš z Lizumā 1952?), “Saliņa” mā Lodē skat. *Saliņas* js, z Naukšēnos (Nurmiešos pgd) E I 99 (“Saliņas” vs Lģia 2017, “Saliņa” // “Saliņas” mā Rūjiena 1999, 151, 179, te arī “Saliņas- purvs” [Lģia 2017], notece uz Ķiri u, Rūjiena 1999, 48, = “Salle” Nurmu muižā 1858. g. LVVA 199.1.545?), *Saliņa* z Omuļos (izr.: salīna, tagad Igaunijas daļā) 1951, Saliņ js Popē 1981, *Saliņa* z Rankā E I 25 (1971, senāk Tīzenhauzenu- muiža // Rankas- lopu-

muiža, nosaukums no salas, kas ir Gaujā pie Saliņas, 1973), “Saliņa” vs tag. Rožupes pag (Lielojuros c) Lǵia 2017, vs tag. Upmalas pag (Lielkursīšos c) Lǵia 2017, me Alsviķos (// “Soliņa”) Lǵia 2011, me tag. Annas pag (dabiski norobežots mežs Kauļu pļavās, 0,5 km uz D no ceļa Kauļi–Paparde) Tvd 2017, *Saliņa* me Bēnē 1958, me Dobelē (Gaismā c, “mežiņš, aî lapu kuôkiêm apaûʒis, kâdreĩz laĩkam̂ gulêjis ûdeńs apkârt”) 1959, *Saleņa* me Dricēnos 1968, “Saliņa” me tag. Jaunalūksnes pag (un // “Soliņa” me) Lǵia 2011, *Saleņa* me Kalncempjos p, me Kapiņos (lauku vidū, no vienas puses piekļaujas pļava) skv., *Saliņa* me Mālupē (Meiravā c) 1949, *Saleņa* me Nautrēnos (izr.: sal'eņa, Gusaros c) 1970, me Rugājos (izr.: sal'eņa, uz saliņas saaudzis mežs) 1974, me Sakstagalā (izr.: sal'eņa, Studinos c) p, *Saliņa* me Sinolē (apm. 20 pūrvietu liels valsts meža starpgabals Kļavàju z un Mačę̀nu z robežās) p, *Saleņa* me Skaistā (neliels egļu mežiņš Sīkaļos, “sal'ẹ̀ņa agļu – pļavys vydâ”) 1962, me Vārkavā (izr.: sal'eņa, liels me Vārkavas vidusdaļā) 1962, *Saleņa* neap Nautrēnos (eglēm apaudzis laukums starp pļavām Kārānu ciemā) A. St. 1985, “Saliņa” parks Alsviķos (// “Soliņa”) Lǵia 2011, *Saliņa* †parks Blīdenē (Stūros c, “biị parᵊka šìpus Stùru muĩžas”) 1953, †pļ Balvos (Dūrupē c) 1976, *Saleņa* pļ Bērzgalē (izr.: sal'eņa, Degšņos c) 1972, pļ Bērzpilī (izr.: sal'eņa, Čakšos c) 1969, *Saliņa* 2 pļ Dobelē (Gaismas cp: Klabjos z un Bērzes līcis Puokaiņu daļā) 1959, Saliņ pļ Dreiliņos (pie Juglas ezera, Stopiņu cp) 1964, *Saleņa* pļ, la Gaigalavā (izr.: sal'eņa, Āreniešos c, Īdeņos c, Nagļos c) 1971, “Saliņa” pļ tag. Jaunalūksnes pag (// “Soliņa”) Lǵia 2011, *Saleņa* pļ Kalupē (izr.: sal'eņa, “sàusuôka pļ[ava], is tùos var'ìe iskàļt'eît' s'ìnu”) 1958, pļ Kārsavā (Gadžūņos c) 1963, pļ Kaunatā (izr.: sal'eņa, Diļānos c) 1956, pļ Krāslavā (izr.: sal'ẹ̀ṇẹ̀, Lemešaukā c) 1957, *Saliņa* pļ Lašos (no visām pusēm apaugusi ar krūmiem, pie Lustbergas ezera, Eglaines cp) 1979, pļ Liepnā (Prieduļevā c) 1972, pļ Mazsalacā (izr.: salina, Mucenieka z) 1952, pļ Meirānos (Indrānu cp) skv., pļ Nurmižos (Rāmnieku z robežās, visapkārt pļavai bijis Gaujas ūdens) 1950, pļ Prodē 1960 (“ ” U V 300), *Saleņa* pļ Ružinā (izr.: sal'eņa, Zàmuôžûs, Kruku cp, “solys nàu – tuôļuôk sal'eņa”) 1960, *Saliņa* pļ Saikavā (pļaviņa uz salas upē) 1960, pļ Smārdē (pie Pulkaiņu pļavām) 1959, *Saleņa* pļ Stirnienē p, *Saliņa* pļ, †s Suntažos (Jaungrotēs z, agrāk tecējusi apkārt upe) 1963, *Saleņa* pļ Vārkavā (izr.: sal'eņa, Kursiešos c, pie Dubnas u) 1962, pļ Višķos (izr.: sal'ẹ̀ṇa) 1962, *Saliņa* pu Rugājos (pie Mazezeriņiem c) 1974, *Saleņa* puss Aulejā (rags Sīvera ezerā) 1978 (“ ” 2 puss Lǵia 2017, “ ” puss Aulejas ezera Z krastā, uz DA no Korotgrova grā, iepretī Aulejas pamatskolai, ar grāvi atdalīta no krasta, un “ ” puss Sivera ez, Bleideļu līča Z, uz A no Dubnas ietekas, Kovaļevska 1997, 77), *Saliņa* puss Brantos 1963, puss Lašos (Eglaines cp, Sviļu ezerā) 1979 (sal. *Saleņas* vs), puss Pildā (izr.: sal'eņa) 1957, s Cīravā (saliņa parka dīķī) 1958, *Saleņa*

s Kapiņos (izr.: sal'ęņa, sausa sala purvā) 1962, *Saliņa* s Nabē (izr.: saliņ, maza saliņa dīķī pie Nabes muižas, Stienē c) 1958, “Saliņa” s Panemunē U V 231 (n 1949), “Seliņa” s mežā vai purvā Sēlpilī U V 367, *Saliņa* s Sinolē (Koruļa ezerā) 1963, s Stopiņos (// *Ulbrokas- saliņa*, Ulbrokas ezerā) 1965, s Strenčos (Gaujā pie Krācītēm) p, †s Suntažos skat. pļ;

*Akmeņu- saliņa* ga Liepnā (Prieduļevā c) 1972, Aļoza- saļęņa pļ, me Maltā (Zosnā c) 1956, *Anša- saliņa* ka Lēdurgā (izr.: aňš-saliņ, // Aňč-sala, apaļš meža kalniņš Laugas purvā) 1961, *Apalā- saliņa* la Jaunlaicenē (izr.: opalùo-, pēc formas apaļš) p, *Apalā- saleņa* me Bērzgalē (izr.: opolùo- sal'eņa, Dērviņos c) 1972, *Apaļā- saliņa* me Lazdonā 1970, *Apalà- saleņa* me Makašēnos (izr.: opolùo- sal'eņa, Jaungailumos, “opols, ar ägl'äm, àizaûc's' m'eš:”) 1956, *Apdęgušā- saleņa* ka Kārsavā (izr.: apdagušùo- sal'äņa, Aizsilos c) 1963, *Apš-saleņa* pļ Silajāņos 1975, *Apšu- saleņa* me Kapiņos (izr.: – sal'äņa) p, *Ašu- saleņa* krūmājs Aulejā (izr.: – sal'äņa, Kruoģeros) 1978 (= “ ” ka Lģia 2017?), *Augstā- saleņa* la Asūnē (izr.: àukstuô- sal'eņa, Kaļipovā c) 1957, la Baltinavā (izr.: aûkstùo- saleņa, “stàu̯ pȕrvâ kuô kukùļs”) 1957, *Auklu- saliņa* ga Ilzenē (Lielslokās // Ezerslokās c, agrāk tā bijusi pieguļas vieta, kur varējis atrast sarautus pinekļus, grožu galus, auklas) 1961, *Avuota- saliņa* pļ Jaunlaicenē p, Âža- saleņa me Andrupenē (izr.: uôža- sal'eņa, Pīrāgos) 1970, *Bada- saliņa* la Sēļos (Ziemeļos c, Ķãvī z, tīrums pāri upītei) 1952, *Bàltà- saleņa* me Aulejā (izr.: bòltùo- sal'äņa, “aûg bòltuôs apss”) 1957, *Bęku- saleņa* me Bērzgalē (Ceplīšos c) 1972, *Bę̀rz-saleņa* ga Maltā (izr.: bȁrs-sal'eņa, Strodos c) 1976, lī Ciblā (izr.: bȁrs-sal'eņa, Zvirgzdenes cp, Muižiniekos c, Istras ezerā) 1976, *Bę̄rz-saleņa* me un pļ Nautrēnos (neliels me) Stafecka 2002, 49, *Bę̄rzu- saleņa* la Bērzgalē (izr.: bȁrzu- saleņa) 1972, la Kārsavā (izr.: bȁrzu- saļaņa, Stendžos c) 1963, la Vārkavā (izr.: bârzu- sal'eņa, purva sala Ašiniekos) 1962, me Aulejā (izr.: bȁrzu- esal'äņa, “aûg bòl't'ì bȁrzy”) 1957, me Līvānos (izr.: bȁrzu- saleņa, Pēterniekos cp) 1970, †me Maltā (izr.: bãrzu- sal'eņa) 1956, *Bîrzes- saliņa* pļ Taurkalnē 1961 (“Birʃes ʃaliņa” B U V 375), Biziņ-*saliņa* me Ogrē p, *Biezā-saliņa* me Medņos (izr.: bìezᵒà- sęliņa, apaļš mežs pie Ezēniem c, apkārt purvs) 1962, *Blusu- saleņa* pļ Nautrēnos Stafecka 2004, 211, *Briêža- saleņa* s Baltinavā (izr.: brîža- sal'eņa, s purvā) 1974, *Briežu- saliņa* pu, neap Jāsmuižā skv., *Brùokast-saliņa* †ga, pu Medņos (izr.: – sęliņa; pagasta Z daļā, bijuši pieguļnieki) 1962, *Cecera- saleņa* ka, la Maltā (Zosnā c) 1956, *Cepļu- saliņa* pļ Barkavā (izr.: – soliņa, 1 km mežā no Medņiem mā, kādreiz tur bijis ķieģeļu ceplis) 1981, *Cùk-saleņa* pļ Aulejā (izr.: cỳuk-saļaņa, Platajos c) 1978, “Cūku- saliņa” puss tag. Vērēmu pag (// “Ciuku- saleņa” // latg. “Cyuku- saleņa”) Lģia 2017, Čepuku- saleņa me Maltā (izr.: čⁱępuku-saleņa, varbūt no kr. чепуха?) 1956, *Darījum-saliņa* la Medņos (izr.:

darijùm-sęliņa) 1962, *Dàrzu- saliņa* vieta mežā Nīcgalē (izr.: dùorzu- sal'eņa, pie “Butku vęcuma”; senos laikos bijuši dārzi) p, *Dędęsa- saleņa* la Baltinavā (“tî aûg dedestìnc, lèiʒîks vikîm”) 1957, *Degļa- saleņa* me Bērzgalē 1972, *Dìenvidus- saleņa* pļ Baltinavā (“goni dĩnvydu tureja”) 1957, *Donāta- saleņa* ga Bērzgalē 1972, *Drēbju- saleņa* pļ Bērzgalē (izr.: dr'ìebu- sal'eņa) 1972, *Dūma- saliņa* puss Mazsalacā (agrāk bijusi sala pie Dūmu mājām, tagad pussala Ķirkuma ezerā) skv., Dūņ-saleņa la Kapiņos (izr.: dyuņ-saļaņa) p, *Egles- saliņa* puss Mārkalnē (ezera puss Baldiņu zemē) 1961, *Ę̃rèņ-saleņa* me Stirnienē (agrāk bijušas pļavas, tagad aizaudzis ar mežu) 1984, Ẽrkšu- *saliņa* vieta mežā Mārsnēnos (Lisakās me) 1963, *Gaîļ-saliņa* zv Dreiliņos (izr.: – saliį̂, Juglas ezerā, Stopiņu cp) 1964, *Gaŗā- saliņa* la Jaunlaicenē p, *Garā-saleņa* me Bērzgalē (izr.: garùo- sal'eņa, Dirveņos c) 1972, pļ Varakļānos (izr.: garùo- sal'eņa, Ļodānu sādžā) 1973, *Garija- saliņa* la Mārkalnē (Maksimsalas māju zemē) 1961, *Gràntsٖ- saliņa* ka Tilžā (// – *kalîniņš*, purvā) 1980, *Grìškas- saliņa* la Mārkalnē (izr.: grèiškas-, Butkasdruvas z zemē, tagad aizaudzis) 1961, *Grīviņu- saliņa* pļ Tilžā (izr.: greîviņu-) 1980, *Guļ-saliņa* ka Rozēnos (augstāks kalniņš purvā, apmetas zvēri) 1975, Ìevas-krùma- saleņa la Maltā (izr.: ìvys- krỳuma- sal'eņa, Stilbos c) 1976, *Jeņķeļu-saliņa* me Ozolniekos (pie Jeņķeļiem z, mežam apkārt pļavas) 1959, *Juras- saliņa* ka Mārkalnē (Ezīšavā c) 1961, *Jùozapa- saliņa* la Jaunlaicenē (izr.: jùzapa-) 1963 (Juzapa- p), *Kaķa- saleņa* pļ Gaigalavā (izr.: kača- saleņa, Lāčos c) 1971, *Kaķu- saliņa* pļ Vaidavā (izr.: – salĩna, pie Birznieku mājām) 1963, *Kalîna- saliņa* mā Rankā (// – salīna) 1971 (sal. “Saliņa” sc.), Kàlvanu-säliņa brasls Mēmelē (Mazzalves cp) 1961, *Kara- kapu- saleņa* kp Gaigalavā (izr.: kara- kopu- sal'eņa, Dìrvanienē c) 1971, *Kazas- saleņa* pļ Krāslavā (izr.: kozys- sal'äņa, Kuseņos c) 1957, *Kàrļa- saliņa* pu Mārkalnē (Oksassila zemē) 1961, *Kàršu- saleņa* me, la Nīcgalē (izr.: kùoršu- sal'eņa, šajā meža stūrī kādreiz esot cirtuši kārtis) p, *Klēts- saliņa* pļ Gaigalavā (Īdeņos c) 1971, *Klibā- saliņa* la Jaunlaicenē 1963, *Klugu- saleņa* krū Maltā (izr.: – sal'eņä, Stilbos c) 1976, Kļav-saliņa z Preiļos p Lvv $I_2$ 110, “Kramu ʃaliņa” pļ Vārnavā B U V 379 (= Skròm-sålas pļ?), *Kraukļu- saliņa* pļ Barkavā (Lielās salas mežā, apm. 500 m no Medņiem mā) 1981, *Krìevu- saliņa* me Karvā (kaujas vieta krievu–zviedru karā) 1961, *Krustàn-saliņa* me Pļaviņās (Klintaines cp, 2 km no Plečiem) 1960, *Krûkļu- saleņa* krū Vārkavā (izr.: krỳukļu- sal'eņa, Rauniešos c) 1962, *Kunga- saliņa* pu, neap Jāsmuižā skv., *Kuřmèņ-saliņa* me Brenguļos 1964, *Lapsu- saleņa* ka Aulejā (izr.: lopsu- saļaņa, M. Daskos c) 1978, paka Vārkavā (izr.: lopsu- sal'eņa) 1962, *Lauztā- saleņa* paka Nautrēnos Stafecka 2002, 48, *Lâcenes- saleņa* la Andrupenē (izr.: luôc'in'is'- saļeņa, Brūveros c) 1970, *Lielā- saliņa* pļ Alūksnē (izr.: lilā-) 1961, “Liep-saliņa” sc. tag. Rožupes pag (// pareizāk “Līp-saleņa”) Latc 2007, 277 (Lg̊ia 2017),

*Lìep-saleņa* ga, me, pļ Līvānos (izr.: lìp-saleņa, Rožupes cp) 1970, *Lìep-saliņa* vs Preiļos E II 172 (*Liep-saleņa* mā, izr.: l'ìp-sal'eņa, 1968), “Liep-saliņa” vs tag. Sutru pag (// “Liep-salas”, Apšeniekos c) Lǵia 2017 (sal. *Liepu-sala* †vs Vārkavā), *Lìep*-saliņa s Saikavā (Maltas ezeriņā) 1960, *Lìepu- saleņa* krū, pļ Kārsavā (izr.: l'ìpu- saļaņa, Kapačevā c) 1963, krū Krāslavā (izr.: l'ìpu-sal'än'ä, Pīzānos c) 1957, *Lìetùoņa- saleņa* vieta mežā Aulejā (izr.: l'ìtùņa-sal'äņa, stāsta, ka agrāk nekristītie, mirušie bērni pa naktīm esot klieguši; sal. *lìetuonis* ‘der Alp (lietuvēns)’ ME II 508), *Maĺkas- saleņa* pļ Dricēnos (izr.: moĺkys- sal'eņa) 1968, *Maz-saliņa* mā Rankā 1971 (sal. “Saliņa” sc.), *Mazā-saleņa* krū Krāslavā (izr.: mozùo- sal'äna, Kropiškos c) 1957, – *saliņa* la Bērzgalē (izr.: mozùo-, Ceplīšos c) 1972, pļ Alūksnē 1961, *Màļu-gala- saleņa* vieta mežā Nīcgalē (izr.: mùoļu-gola- sal'eņa, pretī Serguntas ciemam) 1968, *Mẹ̀lnā- saliņa* me Lubejā 1960, *Mẹ̀lnā- saleņa* me Stirnienē (liepu saliņa Teiču purvā) 1984, *Naûdas- saliņa* la Jaunlaicenē (tīrumā reiz atrasts naudas pods) 1963, *Nāves- saliņa* pļ Cesvainē 1968, *Nāvītes- saliņa* paka Skultē (// *Nâves*-, 1905. g. te nošauti cilvēki) 1968, *Paduškas- saleņa* la Maltā (izr.: padušk'is'- sal'eņa, Galdeņos c) 1976, *Paegļu- saleņa* pļ Andrupenē (izr.: pa̐gļu- sal'eņa, Patmalniekos c) 1970, *Paradīzes- saliņa* me Pededzē 1961, *Pirmā- saleņa* pļ Kalupē (un Ùotrā- saleņa pļ) 1958, *Pìrts- saliņa* pļ Alūksnē (izr.: pìerc-) 1961, *Pìļu- saliņa* zv Dūrē (uz Gaujienas pusi) 1961, *Prìedes-saliņa* la Mārkalnē (Puķenieku z zemē) 1961, *Pùr*[*v*]*-saleņa* pu Aulejā (izr.: pùr-saļaņa, L. Podniekos) 1978, Pura- *saliņa* me Karvā (Alsviķa cp) 1961, Pura-salīna me Vaidavā (0,75 km uz R no Struņķiem z, mežs ir sausākā, augstākā vietā purvā) p, Pùra- *saleņa* pļ Bērzgalē (L. Stapuļos c) 1972, *Putna-Pļavas- saliņa* me Kurmenē (†pļ) 1961 (U V 340), *Ratu- saleņa* paka Nīcgalē (visapkārt ir purvs, tur kādreiz atraduši franču kara ratus) p (vieta mežā, izr.: rotu- sal'eņa, pēc zviedru sakāves tur vēl ilgi mētājušies ratu riteņi, 1968), *Razbàinìeku- saleņa* me Andrupenē (izr.: razbàiņìku- sal'eņa, “Solùojî pussolâ ìît”) 1970, Rãcena- salina la, zv Sēļos (Rācenī z, Ziemeļu c; “staŕp vẹcuõ Paĺmatu [sengultni] un kanãli”) 1952, *Rāceņu- saleņa* la Gaigalavā (izr.: rùoc'iņu- sal'eņa, Āreniešos c) 1971, *Rìekstu- saleņa* me Līvānos (“aug zemes rieksti”, Jersikas cp Vucenos) 1970, *Rubeņu- saliņa* pļ Mālupē (pļavas malā rūcot rubeņi) 1961, *Rubuļu- saleņa* pļ Bērzgalē (Šķinčos c, *rubuļi* ‘rubeņi’) 1972, *Rudzu- saleņa* me Dricēnos 1968, *Sàltā- saleņa* ka Kārsavā skat. s.v. *Saltais*, *Saules*- saliņa s purvā Ļaudonā skat. s.v. *Saũle*, *Sèņu- saleņa* ka Stirnienē un *Sêņu- saleņa* me Rugājos skat. s.v. **Sēne*, *Sila- saleņa* me Rugājos (izr.: syla- sal'eņa, Gūrnasalā c) 1974, *Skàistā- saleņa* me Andrupenē (izr.: skàistùo- sal'eņa, “Solùojî pussolâ ìît”) 1970, *Skudru- saleņa* †me Maltā 1956, “Skudru ſaliņa” pļ Vārnavā B U V 379 (n 1961), *Smilkšu- saleņa* ka Kārsavā (izr.: smìl'kšu- sal'eņa, Aizsilos c) 1963, *Stigu- saliņa* la Mārkalnē

(Oksassila zemē) 1961, Stònclova- *saleņa* la Maltā (Stilbos c, < uzv.) 1976, *Sudrab-saliņa* neap (?) Ulbrokā (“Smerdeles upīte, izcirsti bērziņi, nolīdzināti upes līkumi”) skv., *Suņu- saleņa* pļ Bērzgalē (Vecborisovā c) 1972, Šķìndeļu-saleņa vieta mežā Nīcgalē (pie Butku vecuma, te augušas apses, no kurām žīdi muižai taisījuši jumtu dēlīšus) p, *Tàrp-saleņa* puss Aulejā (izr.: tùorp-soļaņa, Ildzīša ezerā) 1978, *Tàrpu- saleņa* krū Krāslavā (izr.: tùorpu- sal'ęņę, Skadeņos c) 1957, *Tìlta- saleņa* ga Kārsavā (izr.: tỳlta- saļaņa, Koreckos c) 1963, Tòrku- sal'ęņę krū Krāslavā (Lejas Ramuļos c) 1957, *Ulĩbrokas- saliņa* s Stopiņos skat. *Saliņa* s, *Upīts- saleņa* pļ Maltā (izr.: up'eîc'- sal'eņa, pie upes, Bandaros c) 1976, Úcavu- sęliņa ga, pļ Medņos 1962, Ûzas- saliņa birzs Lazdonā 1939, *Uôdu- saleņa* klajums mežā Nautrēnos (izr.: ûdu-sal'eņa) Stafecka 2004, 211, *Uôdžu- saleņa* pļ Bērzgalē (izr.: ûǯu- sal'eņa, Vecborisovas c) 1972, *Uôgu- saleņa* krū, pļ Makašēnos (“t'î aûg i krỳum'en'i, a pa vyd'im pļav'eņa”) 1956, – *saliņa* me un ga Mārkalnē (Kalna Prinduļu z zemē) 1961, – *saleņa* s Maltā (izr.: ûgu- sal'eņa, Rabskavā c, “sal'eņa pùrâ; paegl'is' pìaûgušys”) 1976, Ùotrā- saleņa pļ Kalupē skat. *Pirmā- saleņa* pļ, “Ozol-saliņa” vs Vīpē skat. “Ozol-sala” vs, *Uôzùol-saleņa* s Aizkalnē (izr.: ûzùl-, Jašas ezerā) 1970, *Uôzuõliņ-saliņa* pļ Ozolniekos (netālu no Rūķīšu mājām, no divām pusēm ietver vecā un jaunā Misa u, aug ozoli) 1959, *Uôzuolu- saleņa* me Kapiņos p, – *saliņa* me, ka Litenē (0,5 km uz DA no Akmeņrūča z, aug ozoli) 1963, – *saleņa* nora Istrā (noriņa ar vairākiem lieliem ozoliem) 1962, vieta mežā Kalupē (izr.: ûzulu- sal'eņa) 1958, *Vàrnas-saliņa* pļ Gaujienā 1961, *Vęc-saliņa* mā Rankā 1971 (“Vec-saliņa” vs Lǵia 2017, sal. “Saliņa” sc.), Vešolku- saļaņa la Kapiņos p, *Vèrša- saleņa* pu Kalupē (izr.: v'ìerša- sal'eņa) 1958, *Vèršu- saleņa* krū Krāslavā (izr.: vìeršu-sal'ęņę, Ludzeišos c) 1957, *Vęzdas- saleņa* vieta mežā Nīcgalē (izr.: vàzdys-sal'eņa, // Vàzdu- soła, 1 km uz Z no Lielā akmens; *vàzda* ‘nūja’) p, *Vilk-saleņa* me Vārkavā (izr.: vyĺk-sal'eņa, Rauniešos, šeit bijis daudz vilku) 1962, *Vìlka- Kūlas- saliņa* me Jaunlaicenē (aug asa, rūsgana zāle) 1963, *Vìlku- saleņa* la Asūnē (izr.: vỳlku- sal'äņa, Zeleškos c) 1957, Vìrkšņu-*saleņa* krū Andrupenē (izr.: vìerkšņu- sal'eņa, Tālīmās Kliesmetēs c) 1970, Vìršņa- *saleņa* klajums mežā Nautrēnos (izr.: v'ìeršņa- sal'eņa) Stafecka 2002, 48, *Vistu- saleņa* ga Kārsavā (izr.: vystu- sal'eņa, Koreckos c) 1963, – *saliņa* pļ Barkavā (Lielās Salas mežā, apm. 400 m no Medņiem z, tur riestojušas *vistas* ‘medņi’) 1981, *Zaķu- saleņa* la Aulejā (izr.: – sal'äņa, Bleideļos c) 1978, – *saliņa* la Mārkalnē (Jaunkļavsalu z zemē) 1961, – *saleņa* pu Kalupē (izr.: – sal'eņa) 1958, *Zalâna- saleņa* grā, me Stirnienē 1984, “Zaļā- saliņa” ka Andrupenē (1 km DR no Astašovas c, pacēlums Dzeguzes purvā, 300 m R no bij. Astašovas ezera, pāri gājis ceļš uz ezeru) Kovaļevska 1997, 115, *Zaļā- saliņa* me Medņos (izr.: zaļᵒà- sęliņa) 1962,

*Zābacnīcas- saliņa* pu Kārzdabā 1970, *Zîŕgu- saleņa* birzs Atašienē 1972, *Zìrņu- saleņa* la Kārsavā (izr.: zìerņu- saļaņa, Stendžos c) 1963, *Zvej-saliņa* pļ Gaigalavā (Īdeņā c) 1971, *Zviẽdru- saliņa* me Brenguļos 1964, Žvirassaleņa vieta mežā Kalupē (izr.: žvyrys- sal'eņa) 1958;

Saleņš ka Naujenē (mazs uzkalniņš, uz kura gulēja pieguļnieki, visapkārt mitras pļavas) p, Saliņš z Aiviekstē (izr.: sẹlìņč, pieder pie Vēžusalas c, < uzv. Saliņš) 1960, *Saliņš* z Lēdurgā skat. *Saliņas* z, Saliņš z Lizumā 1952 (= “Sellin” mā Lizumā 1685. g. Aps. J. 16?), *Saliņš* z Turaidā E I 62 (*Saliņas* 1965 [Krimuldas c 1977]), *Garais-* saliņš paka Lēdurgā (purvā pie Vallēm z) 1961, *Liẽp*-saliņš me Mazstraupē (Lielajā purvā, daudz liepu) 1963, *Ubaga*-saleņš †pļ Kapiņos (izr.: uboga- sal'èņč, Dunskajos) 1975, *Zẹĺt*-saliņš me Mazstraupē (skaists meža puduris – saliņa Lielajā purvā) 1963;

“Salins-apuža” pļ Jeros skat. *Saliņas* z, *Saleņas-* ceļš Viļānos (izr.: sal'en'is'-) 1975, – *gals* pļ Gaigalavā (izr.: sal'en'is'-, Īdeņā c) 1971, *Saliņas*-gals puss Bauņos (izr.: salînas-, vieta Burtnieku ezera galā) 1953, *Saleņas*-kalns Baltinavā (izr.: sal'eņas- koĺnc, Pužulavā) 1974, ka Krāslavā (izr.: sal'en'is- koĺnc, Krapišku sādžā) 1957, ka Viļānos (izr.: sal'en'is'-) 1975, *Saliņas-* kruogs Lizumā J.K. 1967, Salinas- lipa pļ Sēļos (Ziemeļos c, pļ pie Rūjas u) 1952, *Saleņas-* mārki Gaigalavā (izr.: sal'en'is'- mùork'i, linu mārki Šaurīšos c) 1971, *Saliņas-* mežs Lizumā 1973, *Saleņas-* pļava Gaigalavā (izr.: sal'en'is'-, Šaurīšos c) 1971, *Saliņas-* pļava Grašos 1970, “Saliņas pļawa” pļ Jaunpilī B U V 482 k (n 1959), *Saleņas-* pļava Nautrēnos (izr.: sal'en'is'-pļova, Jūrdžos c) 1970, – pùrs ga, pu Bērzgalē (izr.: sal'en'is'-, Sondoros c) 1972, pu Maltā (izr: sal'en'is'-, Gudeļos c) 1976, “Saliņas- purvs” Naukšēnos skat. “Saliņa” z, “Saliņas- pusmuiža” Rankā Konv. XVIII 34946 (“Salīnes [jeb Piebalgas] muiža”, v. “Sellin” Konv. XIV 28069, v. “Sellin”, 1689. g. v. “Seling hoff” BHO II 597), *Saleņas-* tīrums la Gaigalavā (izr.: sal'en'is'-teirums, Atlakā c) 1971, *Saliņas-* tīrums †la Kauguros (izr.: salĩnas-, Paukas z robežās, visapkārt bijušas pļavas) V. R.-D., la Skaņkalnē (izr.: salĩnas-) 1958, *Briežu- saliņas-* purvs Jāsmuižā (un *Kungu- saliņas-* purvs) 1961, *Pirmās- saleņas-* kalns Nirzā (izr.: pỳrmùos- sal'en'is'- koĺnc) 1957, *Ratu-saleņas-* ceļš Nīcgalē (sākas Krievu sādžas Z galā, iet garām Ratu saleņai, iziet uz mežsarga mājām Žuņu kaktā) p (sal. *Ratu- saleņa* paka);

*Saliņa- Butka* †mz Kraukļos 1970, “Saliņa lauks” Zentenē skat. Salìņlauks, *Saleņa-* pļava Kapiņos p, “Saliņa- pļavas” tag. Virešu pag Lg̑ia 2017;

“Saliņas” apvidus Lestenē skat. *Saliņas* me, duobes Mēmelē U V 344, *Saliņas* ga Dignājā (vietām aizaugušas, vietām klajumi) p (“ ” U V 324), ga Džūkstē skat. la, *Saleņas* ga Nīcgalē (izr.: sal'eņis) 1968, ga Zvirgzdenē (izr.: sal'en'is') 1957, *Saliņas* paka Baltinavā (izr.: sal'iņas, Brēksienē c) 1974, *Saleņas* paka Krāslavā (izr.: sal'än'is', neliels paaugstinājums purvā, apaudzis

ar krūmiem) 1957, paka Nīcgalē (// Ûzuleņa- *saleņas*, aramzemes uzkalniņi abās pusēs Videņu grāvim, kādreiz auguši ozoli, bet pavasara palos aplauzti) p (*Uôzuleņa- saleņas* uzkalniņš 1942), “Saliņas” karjers Rankā (grants karjers pie Smiltenes–Gulbenes ceļa) Tvd 2017, *Salinas* krastmala Sēļos (Ziemeļos c, pie Burtnieku ezera) 1952, *Saliņas* krū Daugmalē (Ķekavas cp) 1965, “Saliņas” la Aknīstē (mazi, Salās c) Fil. mat. 38 (U V 277), *Saleņas* la Andrupenē (izr.: sal'en'is', Tālīmās Kliesmetēs) 1970, *Saliņas* la Džūkstē (un ga) 1973, la Jumpravā skat. js, la Katlakalnā (// *Saliņ*-lauki, gar mežmalu) 1964, la Mārkalnē (Sīļu z zemē) 1961, la Mazsalacā (no visām pusēm apņem purvs, apm. 1 km uz Z no Veckaktiņiem z) p, la Odzienā (izr.: säliņas) 1960, *Saleņas* la Skaistā skat. puss, †la Zvirgzdenē 1976, *Saliņas* js Ābeļos 1961 (“ ” vs tag. Salas pag (Salas nov.) Lģia 2017), mā Ainažos skat. *Saliņa* z, mā Aizkrauklē 1977, “Salling” z Allažos skat. *Salas* z, *Saliņas* mā Alsviķos 1972, js Alūksnē 1961 (Alūksnes–Ziemera ceļa kr. pusē, kaimiņos Strautiņi js) 1976, “Saliņas” mā tag. Andrupenes pag (Zundu ciemā) Tvd 2017, vs Anneniekos Lģia 2017, vs tag. Apes pag skat. *Saliņas* z Jaunrozē, vs Ārlavā skat. *Saliņi* mā, vs tag. Barkavas pag skat. *Saliņas* z Saikavā, *Saliņas* js Bebrenē (Prodes cp) 1961, js Bejā 1961 (“ ” p 1969), z Beļavā 1965 (1974, “ ” p 1969 [vs Lģia 2017]), “Saliņas” vs tag. Beļavas pag skat. mā Vecgulbenes cp, *Saliņas* mā Bērzaunē 1977 (“ ” vs Lģia 2017), mz Bikstos (atdalīta no Krūtaiņiem z) 1975, js Birzgalē (atdalītas no Salām) 1970 (“ ” mā Lat. c. 10 [vs Lģia 2017], sal. *Salas* z), js Blomē 1963 (1964, “ ” vs Lģia 2017), “ ” vs tag. Blontu pag (Skradeļos c) Lģia 2017, *Saliņas* js Brantos (Cērtenes cp) 1963, “ ” vs tag. Brīvzemnieku pag skat. *Saliņas* js Puikulē, *Saliņas* mā Burtniekos 1974 (“ ” vs Lģia 2017 [p 1969]), mz Cesvainē (agrāk *Pabẽrzi*) 1968, “ ” vs Demenē Lģia 2017, *Saliņas* z Dignājā 1961, “ ” vs Drustos Lģia 2017, *Saliņas* z Dūrē 1961, vs Dvietē 1962 (“ ” Lģia 2017), mā Dzelzavā 1979 (= Virānē?), “Saliņas” vs tag. Dzelzavas pag skat. *Saliņas* mā Virānē, *Saliņas* †js Ērģemē (izr.: salĩnas, uz Silamuižas zemes, bij. Silamuižas kūts) 1982 (“ ” mā p 1969), js Gaujienā 1961, “ ” vs Indrā (Ostrovnā c) Lģia 2017, *Saliņas* js Jaunlaicenē 1963, “ ” vs tag. Jaunlutriņu pag Lģia 2017, *Saliņas* z Jaunrozē E I 82 (1961, “ ” vs tag. Apes pag Lģia 2017), z Jeros 1974 (“ ” vs Lģia 2017 [// “Saliņa” mā, baronu laikā mžs, mežu un pļavu vidū, te arī “Salins-apuža” pļ, uz ZA pie Saliņas mā, Rūjiena 1999, 162, 165, 186]), “Saliņas” vs tag. Jersikas pag (Stūrišķos c) Lģia 2017, *Saliņas* js, la, †pļ Jumpravā (“bi strèigabals”) 1953 (sal. *Saliņi* mā), js Jumurdā 1963, z Kalncempjos 1977, js Kalsnavā (izr.: säliņas, Jaunkalsnavas cp) 1960 (“ ” vs Lģia 2017), z Kaplavā (agrāk Kàlvišķi [3 mājas], tagad Saliņas, Apīņi, Kalvišķi) 1960 (“ ” vs Lģia 2017, sal. “Kalvišķi” E II 50, Kalviški U V 283), z Kārzdabā E I 15 (1970), js Katlakalnā 1964 (< uzv., 1967), js Katvaros (izr.: saliņs, it

kā sala purva vidū) 1957 (“ ” p 1961 [vs Lǵia 2017]), mā Kocēnos 1975 (“ ” vs Lǵia 2017), mā Koknesē 1961 (“ ” vs Lǵia 2017), “Saliņas” mā Kraukļos p 1969 (*Saliņas* †z 1970), *Saliņas* mā Krustpilī 1972 (= “Saliņi” mā, bij. Andruškalnā c, nos. nav ieviesies, Krustpils 2012, 225?, = *Saliņi* vs Medņos, izr.: sęliņi, Variešu cp, 1962?), js Kurcumā (Medumu cp) 1960 (= “ ” vs tag. Medumu pag, Kiščevā c, vai “Saliņas 1” vai “Saliņas 2” vs tag. Medumu pag, Ilgā c, Lǵia 2017?), z Kurmenē 1961 (“ ” vs Lǵia 2017, sal. “Salla” z?), z Ķeipenē E I 46 (// *Zèmgaļi* 1965), *Saleņas* vs Lašos 1957 (= “Saliņas” vs tag. Eglaines pag Lǵia 2017?, sal. *Saliņa* puss), *Saliņas* js Lauberē 1965 (“ ” vs Lǵia 2017), js Laucesā (Ostrovkā) 1960, mā Laucienē (izr.: salìņs, Pļavu cp) 1962 (“ ” vs Lǵia 2017), “Saliņas” vs Launkalnē Lǵia 2017, vs Lēdmanē (// “Liep-salas”, Bekās c) Lǵia 2017, vs tag. Lēdmanes pag Lǵia 2017, *Saliņas* z Lēdurgā (// *Salînieki* [senais māju nosaukums], mā atrodas dziļi purvā) 1961 (“ ” p 1961 [// “Saliņš” vs Lǵia 2017], *Saliņš* E I 48), “Saliņas” vs Lejasciemā Lǵia 2017, *Saliņas* †js Lielaucē 1958, mā Lielstraupē 1972 (“ ” vs tag. Straupes pag Lǵia 2017), mā Liepupē (zvejnieku gabals) 1957 (zvejnieku mā J.V., “ ” p 1961 [vs Lǵia 2017]), “Saliņas” vs tag. Līgo pag Lǵia 2017, *Saliņas* z Litenē 1963 (“ ” vs, agrāk “Siliņi”, Lǵia 2017), js Lodē 1975 (“ ” vs Lǵia 2017 [// “Saliņa” mā Rūjiena 1999, 173, 151]), z Ļaudonā (izr.: säliņ$^{a}$s, tagad *Ķé:pši*) 1960, “Saliņas” vs tag. Ļaudonas pag skat. *Saliņas* js Sāvienā, vs Maltā LAǵš Zeps 441, *Saliņas* dz Mālupē 1961 (“ ” †vs, uz Dzirnavu salas, Lǵia 2011), js Mārcienā (izr.: sa$^{e}$liņas) 1959, js Mazzalvē (Krūmiņos c) 1961 (“ ” vs Lǵia 2017), vs Medņos (// Kozu- pùrs, Kūkās c, pie Kazu purva) 1962 (“ ” vs tag. Mežāres pag Lǵia 2017), “Saliņas” vs tag. Medumu pag skat. *Saliņas* js Kurcumā, *Saliņas* js Mēmelē (Pilskalnes cp) 1961 (“ ” vs tag. Pilskalnes pag Lǵia 2017), mz Meņǵelē (pie Jaunsaurietēm z) 1965, z Mētrienā E I 30 (izr: sa$^{e}$liņas, 1960), “Saliņas” vs tag. Mežāres pag skat. *Saliņas* vs Medņos, vs Naujenē LAǵš Zeps 441, vs Naukšēnos skat. “Saliņa” z, *Saliņas* mā Neretā 1961, mā Nīcgalē (izr.: sal'en'is, Buiviešos c) 1968, “Saliņas” vs tag. Nītaures pag skat. *Saliņas* js Zaubē, *Saliņas* z Ogrē p, z Palsmanē E I 81 (†z, izr.: salīnas, upes malā, upē ir saliņa, 1969), †js Pampāļos 1970, “Saliņas” vs tag. Pilskalnes pag skat. *Saliņas* js Mēmelē, *Saliņas* js Puikulē (Brīvzemniekos c) 1957 (“ ” vs tag. Brīvzemnieku pag Lǵia 2017), “Saliņas” vs Puzē skat. *Saliņi* z, vs Robežniekos (Zaharovā c) Lǵia 2017, vs Ropažos Lǵia 2017, *Saliņas* mā Rucavā 1972, z Saikavā E I 27 (izr.: sa$^{e}$liņas, 1960, “ ” vs tag. Barkavas pag Lǵia 2017), z Salacā J.V. (= “ ” vs tag. Salacgrīvas pag Lǵia 2017?), “Saliņas” vs tag. Salas pag skat. *Saliņas* js Ābeļos, *Saliņas* js Sāvienā (izr.: säliņas, pie Aiviekstes u) 1960 (“ ” vs tag. Ļaudonas pag Lǵia 2017), “Saliņas” vs Silajāņos (Špakos c) Lǵia 2017, *Saliņas* mā Silenē 1960, mā Sinolē 1973 (1974), js Smiltenē 1969, “Saliņas” vs tag. Staiceles pag Lǵia

2017, *Saliņas* js Stopiņos (kalnā, netālu no Ulbrokas ezera) 1965 (= agrāk “ ”, tagad “Jaun-saliņas” vs, Ulbrokā c, Lģia 2017?), “Saliņas” vs tag. Straupes pag skat. *Saliņas* mā Lielstraupē, †vs Sventē skat. *Saliņi* z, *Saliņas* z Turaidā skat. *Saliņš* z, “Saliņas” vs tag. Upmalas pag (Dambīšos c) Lģia 2017, *Saliņas* js Valmierā 1974, “Saliņas” vs tag. Variešu pag Lģia 2017, mā Vecgulbenes cp p 1969 (= // of. “Kalna- Saliņas” // “Saliņi” vs tag. Beļavas pag Lģia 2017? vai = vs tag. Beļavas pag Lģia 2017?), mā Veclaicenes cp p 1969 (“ ” vs Veclaicenē Lģia 2017), *Saliņas* js Vecumniekos 1961, mā Virānē (Dzelzavas cp) 1972 (“ ” vs tag. Dzelzavas pag Lģia 2017, = Dzelzavā?), z Virbos (Jaunpagasta cp) 1962 (“ ” vs Lģia 2017), “Saliņas” vs Višķos (Peipiņos c) Lģia 2017, *Saliņas* z Zalvē (apkārt sūnāklītis, vidū neliels kalniņš) 1961 (“ ” vs, Sproģos c, Lģia 2017), js Zaubē (Slīpēniešos pgd, Nītaures cp) 1969 (“ ” vs tag. Nītaures pag Lģia 2017), “Saliņas” mā Ziemera cp p 1969 (vs Ziemerī Lģia 2017), *Saliņas* mā Zvārtavā 1980 (“ ” p 1969 [vs Lģia 2017]), Saliņis me Dignājā U V 327, *Saliņas* me Lestenē U V 487 (1959, = “Saliņas” apvidus Lģia 2017?), *Saleņas* me Maltā (vieta mežā, kur juku jukām aug lapu un skuju koki, Silmalā c) 1956, *Saliņas* me, pļ Mētrienā (izr.: sa$^{e}$liņas) 1960, *Saleņas* me Ružinā (izr.: sal'en'is', Jašos c, Kruku cp) 1960, me Tilžā (izr.: sal'en'is', vieta mežā) 1957, *Saliņas* neap Odzienā 1960, “Saliņas” neap tag. Viesatu pag (zemes īpašums bez ēkām) Tvd 2017, *Saliņas* pļ Brenguļos (izr.: salĩnas, pie Zvejniekiem z) 1964, pļ Grašos p, †pļ Jumpravā skat. js, pļ Mētrienā skat. me, *Saleņas* pļ Nīcgalē (izr.: sal'en'is) 1968, pļ Vārkavā (Kursiešos c) 1962, pļ Viļānos (izr.: salenis, Džipšļu sādžā, gar pļavas malu tādas kā saliņas) 1948, *Saliņas* pu Kūdumā (izr.: salĩnas, pu ar piecām salām, kas apaugušas ar lieliem kokiem) 1971, *Saleņas* †pu Višķos (izr.: sal'en'is', Peipiņos c) 1978, “Saliņas” pusmu Kārķos (v. “Salle”, Veckārķu muižā) BHO II 540, *Saleņas* puss, la Skaistā (izr.: sal'än'is', Bagdānos c, pie Ildza ezera) 1962, *Saliņas* zv Mazsalacā (pie Rantiņiem mā) p, *Apalās- saleņas* pļ Bērzgalē (izr.: opolùos- sal'en'is', Sondaros c) 1972, *Čigānu- saleņas* ka Maltā (izr.: čigùonu- sal'en'is') 1956, *Gràva- saleņas* pļ Krāslavā (izr.: grùova- sal'än'is', Sùoleîmu sādžā, “dàuc mozu sal'ęnu pi grùova”) 1957, *Igras- saleņas* la Gaigalavā (izr.: igrys- sal'en'is', Lazdauniekos c, < kr. *uгра* ‘spēle’) 1971, *Jaûn-saliņas* js Bīriņos (Vidrižu cp) 1964, “Jaun-saliņas” vs Kārķos Lģia 2017 (sal. “Saliņas” pusmu), *Jaûn-saliņas* mā Rankā 1971 (sal. *Saliņa* z), “Jaun-saliņas” vs Stopiņos skat. *Saliņas* js, *Juļuša- saleņas* krūmāji Aulejā (izr.: – sal'än'is', Rijniekos, purvā) 1978, “Kalna- Saliņas” vs tag. Beļavas pag skat. “Saliņas” mā Vecgulbenes cp, *Lapsu- saleņas* me Andrupenē (izr.: lopsu- sal'en'is, Rukmānos c) 1970, *Maz-saliņas* z Allažos E I 35 (†z 1950), js Saukā (Zalves cp) 1961 (sal. *Salas* z), *Medņu- saliņas* me Annā (Meijera cp, meža puduri, kur kādreiz bijušas medņu medniekiem būdas) 1961,

*Pùrišku- saleņas* la Krāslavā (izr.: p'ìuryšku- sal'än'is', Unguros c) 1957, *Struļu- saliņas* †kp Lēdurgā 1961, *Uôzuleņa- saleņas* uzkalniņš Nīcgalē skat. *Saleņas* paka;

*Saliņi* c Raudā (tagad Lietuvā, aiz Raudmuižas) 1961 (“Salline” sā 1826. g. r. l. U V 309, = “ ” z E II 54?), js Aiviekstē (izr.: sęliņi, dzelzceļa malā, tagad te pienotava) 1960, mā Ārlavā (izr.: saliņ) 1962 (“Saliņas” vs Lģia 2017), “Saliņi” vs tag. Beļavas pag skat. “Saliņas” mā Vecgulbenes cp, vs Dunikā Lģia 2017, *Saliņi* mz Engurē 1959, mā Jumpravā 1953 (sal. *Saliņas* js), z Krimuldā 1972, “Saliņi” mā Krustpilī skat. *Saliņas* mā, vs Līvānos LAģš Zeps 441, *Saliņi* z Lubānā E I 19, vs Medņos skat. *Saliņas* mā Krustpilī, js Popē (izr.: saliî, atdalīti no Kruõjiem z) 1964 (“ ” vs, Topciemā, Lģia 2017), z Puzē E II 149 (Sâliņ U IV 272, Sa:lìņ mžs 1964, “Saliņas” vs, Stiklos c, Lģia 2017 [mā, Z no Stikliem c, Kurzeme 92], = “Salle” 1858. g. r. l. U IV 274?), “Saliņi” z Raudā skat. *Saliņi* c, *Saliņi* mā Rīgas apkaimē (Vecmīlgrāvī) 1961, “Saliņi” vs Rudzētos LAģš Zeps 441, *Saliņi* mā Salienā 1960 (“ ” // of. “Staliņi” vs Lģia 2017), “Saliņi” vs Stirnienē LAģš Zeps 441, *Saliņi* z Sventē (agrāk Sla·botka, Sventes ezera R krastā) 1960 (“Saliņas” †vs Lģia 2017), mā Tilžā 1980, js Veclaicenē 1961, z Viļakā (nav ieviesies) 1962;

*Saleņu-* ezers Zvirgzdenē (Cirmas cp) 1976 (“Saliņu- ezers” Konv. X 20387 [LAģš Zeps 470 k, // “Dukānu-” // “Dukanu- ezers” Ludzas r., uz R no Ludzas, Cirmas cp, 143,8 ha, Lūn I 71, // “Dukānu-” // “Dukanu- ezers” tag. Cirmas pag Lģia 2017]), – *kakts* la Gaujienā (pie Saliņu mājām) 1961 (sal. *Saliņas* js), “Saliņu- kalns” Ērgļu apkārtnē PDzZi 1958, †z Siguldā (“pavisam un sen iznīkusi”) RKr. IV 111, *Saliņu-* klintis Rozēnos (// *Saliņ-*klintis // *Vīķu-* klintis, Vecupes krastā pie Vīķu saliņas, iztek avots, zem pirmās klints atvars) 1948, *Saliņu-kraučas* z Lestenē E II 137 (– *kr̥aũčas* 1959, “Sallingkrautʃche” 1816. g. r. l. U V 488, sal. *Saliņas* me), *Saliņu-* māja Skaistā (Grundānos c) 1962, mā Šķilbēnos 1976, *Saleņu-* mājas vs Vārkavā (Kursiešu cp, pievienota Kursiešiem, un *Jaûn-saleņu-* mājas, Dolgā Bora sādžā, Zaķīšu cp) 1962, *Saleņu-* mežs Kaunatā (Barovajā c) 1956, *Saliņu-* mežs Slatē 1960, “Saliņu-purvs” tag. Jaunalūksnes pag Lģia 2011, *Saliņu-pũpji* z Lestenē E II 137 (1959, “Saliņu-pūpji” p 1961, “Saliņu- Pūpji” vs Lģia 2017, “Sallingpuhpe” 1816. g. r. l. U V 488, sal. *Saliņas* me), *Saliņu-* sêklis Kalnciemā (sē Bērzē u) U V 415 k (n 1959), “Saliņu- spice” ezera līcis Burtniekos (Burtnieku ezerā) Lģia 2017, *Saliņu-* strauts Lestenē (// Puŗa- strauts) 1959;

*Saliņ-birzs* mā Lizumā 1973 (1974), me Lizumā 1954 (“ ” Lģia 2017, = Rankā?), me Rankā 1971 (= Lizumā?), *Saliņ-gals* pļ Laucienē (pie Engures ezera, bija pārplūdusi, vietām saliņas) 1962, *Salìņ-kalns* ka un mz Gaujienā (Virešu cp) 1961 (“Saliņ-kalns” ka un mc. [Latc 2007, 61] tag. Virešu pag Lģia 2017), – kalns Medņos (izr.: sęlìņ-koĺnc, pie Ezēniem z) 1962, *Saliņ-*

kalns Vecpiebalgā (Inešu cp, pie Siliņiem mā) 1970, “Saliņ-kalns” me Plāņos p, Salìņ-kal̂nîš ka Upesgrīvā (uz salas ezerā) 1962, *Saliņ̂-kāju-* māja †mā Skultē 1968, *Saliņ*-kruogs Lejasciema apvidū J.K., †kr Rankā (tagad mā) 1971 (v. “Sellinhofes Krug” kr 1826. g. LVVA 199.1.361., Salĩn-kruogs p, “ ” vs Lg̊ia 2017), †kr Vietalvā (tagad aptieka) 1960, Salìņ- lauks Zentenē 1962 (“Saliņa lauks” B U IV 248 k), *Saliņ*-lauki Katlakalnā skat. *Saliņas* la, *Saliņleja* la Dundagā (Kārļmuižā †mu) 1980, *Saleņ*-māja Vidsmuižā (izr.: saḷèṇmùoja) 1977, *Saliņ*-pļavas Katlakalnā 1964 (sal. *Saliņas* js, la), *Saliņ*-purvs Vestienā (izr.: sa$^{e}$lìṇ-pù$^{i}$rvs) 1960, “Saliņ-sils” me Rankā Lg̊ia 2017 (mežu masīvs starp Rankas, Lizuma un Tirzas pagastu, Tvd 2017, sal. “Saliņa” sc., *Saliņa* z), Saliņ- stigs stiga Ainažos 1975, “Saliņ-upīte” Cēsu r. (// “Viļumupe” // “Viluma”, > kr. Mērgupē [// “Pļav-mājas- upīte” tag. Nītaures pag Lg̊ia 2017]) Lup IV 58, u Lizumā Lg̊ia 2017 (sal. *Saliņ*-kruogs †kr Rankā), *Maz-saliņ*-sęklums Mērsragā (starp Apaļrovu un Mazsaliņu) 1978;

“Sališči” c Vidsmuižā skat. *Salieši* c, “Sallit” z Secē 1858. g. r. l. p;

“Saliena” lc. Babītē (// tagad “Piņķi”) Latc 2007, 334 (“Piņķi” // padomju laikā “Saliena” Lg̊ia 2017), c Sakā skat. *Saļiêna* mu s.v. *Saļiêna*, “Saliena” vc. Salienā skat. “Salanāja” s.v. “Salanāja”, *Saliẽna* z Salā (šeit bija Salas muiža) 1964 (“Saliena” // “Saliena 1” vs Lg̊ia 2017, sal. *Salas*-muiža), *Saliena* mu Salienā skat. *Salanāja* mu s.v. “Salanāja”, u Salienā (// *Salìenas*-upe, < Jugonijas ezera, > Daugavā) 1960 (“Saliena” // “Saliene” // “Poguļanka” // “Jaunborne” // “Olšanka”, > kr. Daugavā u Daugavpils r., 24 km, Lup III 24 [Lg̊ia 2017], “Salienas- upe” CpDz II 105, = Salonājas-upe U V 305?), “Jaun-saliena” mu Skrudalienā (v. “Neu-Sallensee”, apm. 1800. g. atdalīta no Vecsalienes muižas) BHO II 541, *Vẹc-salìena* mu Salienā (// Àlt-salàn-dzeja // Čèrvònka) 1960 (*Vẹc-saliena* // *Červonkas-* muiža U V 304, “Vec-salienas- muiža” Pag. apr. 539 [v. “Alt-Sallensee” Konv. XIV 28089], “Vec-saliene”, v. “Alt-Sallensee”, 1702. g. v. “Sailmey”, 1704. g. v. “Sallmey”, apm. 1780. g. v. “Salnassee”, 1912. g. “Wez-Saleenes- m[uiža]” BHO II 541, = “Sallamuiſcha” Ilūkstes apr. (v. “Salnſee”) LA 1823, 46?, = “Sal-muiža” mu Salienā (v. “Sallensee”) E II 54 [n 1960]?), *Salìenas*-dīķis Salienā (pie Salienas muižas, un *Vẹc-salìenas-* dīķis [“Vec-salienas-dīķis” U V 305]) 1960 (“Salienas- dzirnavezers” // “Dauguļu- dzirnavezers” Daugavpils r. Salienas cp, 2,7 ha, uz Tartaciņas upes, Lūn I 60), *Salìenas*-kalns Salienā (// *Salanajas-*, pie Poguļankas upītes) 1960 (sal. *Saliena* u), *Salìenas-* saliņa Salienā (Salienas dīķī) 1960, *Salienas-* pagasts skat. *Salanājas*-pagasts s.v. “Salanāja”, *Salìenas-* tilts Salienā (pār Salienas upi) 1960 (sal. *Saliena* u), “Salienas- ūdensdzirnavas” †dzi Sakā skat. *Saļienas-* dzirnavas s.v. *Saļiêna*, *Salìenas-* upe Salienā skat. *Saliena* u, *Vẹc-salìenas-* kruogs Salienā (// *Čèrvònkas-*) 1960 (*Červonkas-* kruogs U V 305), – mežs Salienā

(// *Čèrvònkas-*) 1960 (*Červonkas-* meži U V 305), “Vec-salienas- muiža” Salienā skat. *Vẹc-salìena* mu, *Salìeņi* dz Kurcumā (Medumu cp) 1960, *salìenieši* pgļ Salienā skat. *salanàjieši* pgļ s.v. “Salanāja”;

*Salieši* ap Atašienē E II 182 (†mā 1972, “Salīši” Zeps 442), ap Preiļos E II 172 (sal. *Salinìeki* mā?), *Salìeši* c Kalupē skat. *Salieši* z, “Salieši” c Līvānos skat. *Salieši* z, “Salīši” †c tag. Stabulnieku pag skat. *Salieši* c Vidsmuižā, *Salieši* c Stirnienē (izr.: sal'ìši) 1962 (purva vidū, 1984), “Salieši” sc. tag. Turku pag skat. *Salieši* z Līvānos, *Salieši* c Vidsmuižā E II 189 (izr.: saļīši, 1977, // Sal'inîki 1980, “Salīši” Zeps 442, “Sališči” LAǵš, kr. “Sališči” // kr. “Grigi” TkRI Zeps 442, “Salīši” // “Grigi” †c tag. Stabulnieku pag Lǵia 2017, sal. *Salinieki* c), *Salìeši* js Ābeļos 1961 (= “Salieši” // “Kapenes” vs tag. Salas pag Lǵia 2017?), “Salieši” mā Jeros (Straumes ciematā) Rūjiena 1999, 165, *Salieši* z Kalupē E II 167 (*Salìeši*, izr.: sal'ìšy, // *Salìešu- kalns* c 1958, “Sal’îšy” Reķēna 438, “Salīši” ap LAǵš Zeps 442, “Salieši” literariz., of., // “Salīši” sc. Latc 2007, 109 [Lǵia 2017], “Салиши” с Спис., kr. “Salič’” TkRI Zeps 442), “Sališi” vs, c Krustpilī LAǵš Zeps 442 (“Салиши” ap Спис.), *Salieši* z Līvānos E II 171 (ap Turku cp 1970 [“ ” c p 1969], “Salīši” c Zeps 442, “Salieši” LAǵš, kr. “Sališči” TkRI Zeps 442, “ ”, of. // pareizāk “Salīši” sc. tag. Turku pag Latc 2007, 290 [Lǵia 2017]), “Salieši” vs tag. Salas pag skat. *Salìeši* js Ābeļos, *Salieši* z Sējā E I 59 (*Saliêši* 1965, “Salleth” Krimuldas draudzē 1704., 1707. g. Vidz. dr. kr. II 129, 130, “Salleet” pusmu 1826. g. LVVA 199.1.530.), *Augst-salieši* js Ārlavā (Īves muižas teritorijā) 1962 (“ ” vs tag. Īves pag Lǵia 2017), z Jaungulbenē E I 72 (mā 1971, = “Augstſallith” 1826. g. LVVA 199.1.421.?), “Augst-salieši” vs tag. Stradu pag Lǵia 2017, *Ilg-salieši* z Līvānos skat. “Ilg-sala” †sc. tag. Turku pag, *Jaun-salieši* z Krustpilī E II 169 (mā 1976, “Jaun-Saleeši” RKr. III 46, “Яунъ-Салишъ” ap Спис.), “Jaun-salieši” vs tag. Turku pag (Saliešos c) Lǵia 2017 (sal. “Salieši” sc.), *Kaz-salieši* c Varakļānos 1970 (ap 1973, = “Kas-salieši” of., // pareizi “Kaz-salīši” sc. tag. Sīļukalna pag Latc 2007, 286 [Lǵia 2017]?), “Lej-salieši” vs tag. Turku pag (Saliešos c) Lǵia 2017 (sal. “Salieši” sc.), “Liep-salieši” vs tag. Līgo pag Lǵia 2017, *Lìep-salieši* mā Meirānos 1971 (sal. *Lìep-salas* z), “Liep-salieši” vs tag. Stradu pag Lǵia 2017, *Sîk-salieši* vs Barkavā (izr.: seîk-salìši, Asugalā c, visapkārt mājai bijuši nelieli koku pudurīši) 1981, “Vārp-salieši” vs Atašienē skat. *Vàrp-sala* z, *Vārp-salieši* z (?) Līvānos skat. *Vàrp-sala* ap, *Salìešu- kalns* c Kalupē skat. *Salieši* z, *Saliešu-* kapi Līvānos (Turku cp) 1970 (“Saliešu- kapi” // latg. “Salīšu- kopi” tag. Turku pag Lǵia 2017, sal. “Salieši” sc.), kp Vidsmuižā 1977 (“Salīšu- kapi” // latg. “Salīšu- kopi” // “Grigu- kapi” tag. Stabulnieku pag Lǵia 2017, sal. *Salieši* c), “Salīšu- pūrs” pu tag. Stabulnieku pag Lǵia 2017 (sal. *Salieši* c Vidsmuižā), *Saliešu-* tilts Stirnienē (izr.: sal'ìšu- tỳlc, pāri Lêcējas upītei) 1962 (sal. *Salieši* c);

*Salînieks* z Alojā skat. *Saleniêks* js, *Sàlnieks* z Dikļos E I 91 (// *Sàlnieki* 1964, “Salnieki” p 1969, *Salnieki* †mā 1974, “Sallenek” 1795. g., “Salleneek” 1811., 1826., 1834., 1850., 1858. g. LVVA 199.1.74.), js Puikulē (Brīvzemniekos c) 1957 (“Salnieki” vs tag. Brīvzemnieku pag Lģia 2017), Salnīeks z Taurkalnē skat. *Salenieki* z, “Liep-salnieks” vs Līvānos E II 170 (kr. “Lipo-Sola” 2 vs Спис. Zeps 278), *Salnieki* ap Nirzā E II 179 (“Salinīku s.” igauņu c FBR XIII 37, “Salnieki” c Pildā LAģš, kr. “Salniki” TkRI, kr. “Sal’niki” Спис. Zeps 441; kr. “Salniki Gornyja & Nižnija” 1784. g., latg. “Saļnīki” ALatg. 5, 217 Zeps 441), “Salnieki” c Gaigalavā skat. *Salenieki* c, c Makašēnos skat. “Salinīki” c, *Sàlnieki* mā Ādažos 1975 (-*al*- 1969, “Salnieki” vs Lģia 2017), *Salînieki* mā Ainažos (tagad Āru teritorijā, māja ir kā sala starp Salacu un ceļu) 1975, “Salnieki” z Bērzaunē (Lauteriešos pgd) E I 7 (“Sallineek” Bērzaunes draudzē 1813. g. Vidz. dr. kr. I 156; = “Salaz” z Bērzaunes muižā?), *Sàlnieki* mā Dauguļos (Dikļu cp) 1977 (“Salnieki” vs tag. Dikļu pag, Dauguļos c, Lģia 2017), *Salnieki* vs Dundagā (izr.: salniek, Mellsilciemā) 1980 (“Salneek” B U IV 252), *Sàlnieki* mā Grostonā skat. *Salenieki* z, “Salnieki” †mā Jeros skat. *Salenieki* z, Salîniêki z Jaunsvirlaukā skat. *Salînîkas* z, “Salnieki” z Kūdumā skat. “Salenieki” z, *Salînieki* z Lēdurgā skat. *Saliņas* z, Salînîeki z Lutriņos skat. “Salenieki” z, *Salnieki* z Secē 1970, z Silenē (// *Zèigava*) 1960, “Salnieki” vs tag. Skrudalienas pag (// “Salinieki”) Lģia 2017, Salînìeki z Sunākstē skat. *Salenieki* z, *Sàlnieki* js Suntažos (mājām apkārt mežs) 1963 (= “Salenieki” vs?), “Salnieki” vs Sventē (Driksnišķos c) Lģia 2017, *Salînièki* z Taurkalnē skat. *Salenieki* z, *Sàlnieki* js Tomē skat. *Salenieki* js, *Salnieki* z Viesienā 1970 (= *Salenieki* z?), *Salînieki* js Zūrās (izr.: salîniêk$^{i}$, Vārves cp) 1963, *Àiz-salnieki* z Lubānā (// *Aiz-silnieki*) E I 19 (= “Aisſellneek” 1826. g. LVVA 199.1.264.?), Apšu-salnieki mā (?) Dignājas apkārtnē (vai Āpšu-salnieki) p, *Aûgst-salnieki* mā Jaungulbenē (Daukstēs) 1971 (*Augst-salnieki* z E I 72), *Zvej-salnieki* c Varakļānos 1970, *Salnieku*- dzirnavas †dzi Mārcienā 1970, *Salînieši* z Kūdumā skat. “Salenieki” z: *sala* I 1) ‘eine Insel, ein Holm’; 2) ‘eine Höhe im Morast (uzkalniņš purvā)’; 3) “*meža zeme, nuo mājām tālu atstāvuošs zemes gabals*”; 4) *saliņa* “ein Fichten- oder Kiefernwäldchen (egļu vai priežu mežiņš)”, *sala* II ‘ein Dorf (ciems)’ ME III 664, *saleniẽks*, *salenietis*, *salniẽks*, *saliniẽks* ‘der Insulaner, Inselbewohner (salas iedzīvotājs)’ ME III 670, *salnieks* arī ‘ein Salzfass (sālstrauks)’ ME III 675. *Sala* arī ‘meža klajums’ A. St. Sal. arī uzv. *Sal*[*e*]*nieks* Сталтмане 171? Skat. arī Bušs 2016. Sal. Liet. vv *Salà* c Alītas, Marijampoles u. c. r., *Salantaĩ* pilsēta Kretingas r., *Salẽlė* c Ignalinas r., *Saliaĩ* c Kauņas r., *Saliẽčiai* c Ukmerģes r., *Salìniai* c Zarasu r., *Saliniñkai* c Viļņas r. Ladms 270, *Salà* u, ez, *Saláičiai* ez, *Saliẽtis* u, *Salìnė* u, *Salìnis* ez, *Sãl-upis* u, *Salõs ẽžeras* ez, *Salõs upẽlis* u u. c. Lhež 287.

“**Salaca**” ap Šmits 1913, vc. Mazsalacā (// tagad “Priedāji”) Latc 2007, 374 (†vc., padomju laika nos., Lģia 2017), “Sallaz” z Bērzaunes muižā (1811., 1816. g., // “Saļļaz” 1826. g., “Sallatz” 1850. g.) LVVA 199.1.45. (“Sallaz” 1850., 1858. g. Lauteres muižā LVVA 199.1.239., = “Salnieki” z Bērzaunē?), “Sallaz” z Saukā (Dzērves pag) U V 356 (sal. “Sallaki” z s.v. *Salaka*), “Salaca” pils. daļa Staicelē pils. Lģia 2017, *Salaca* sta Ainažos (kopš 20. gs. 30. gadiem, 4–5 km no upes, sākumā stacijas nosaukums “7. klm no Ainažiem”) 1957 (*Salace*, Ainažu–Valmieras posmā, 1962, “ ” // “Salacas-stacija” // of. “Salacas- Stacija 1” vs Lģia 2017), *Salaca* u > jūrā E I 113 (Salacā J.V., Mazsalacā 1964 [1969], Rozēnos, “stāsta, ka tā it kā salok avotu ūdeņus, to nebaro purvi”, 1975 [šķērso Rozēnu pagastu, 1948], Vidzemes ZR, garums 95 km, < Burtnieku ezera, nos. cilme nav īsti skaidra, Laumane 1996, 25, 26, Salac- up, < Burtnieku ezera, pie Salacgrīvas tā ir plata upe, 1959, lat. “Saletsa fl.” IH XVIII 5, “ ”, v. “Salis” BHO II 538, “Salatzuppe” Burtnieku muižā VAR II 548, v. “Sahliß bach” // v. “Sahlißsche bach” Vecsalacas muižā VAR III 689, “ ” // “Salac-upe” DzV 1912, 5, “Salace” LJ 1934, Nr. 9, 290, “ ” CpDz I 129, “Salaze” Ģeogr. 32, “Salaze” Mazsalaca 5, “ ”, < Burtnieku ezera ZA daļas, par vārdu tautā dažādi nostāsti: upē ietecējis sālsavots, no tā upe “Sāls-lace”, Salacēja, Salaca; Salacā bijušas daudzas saliņas, tā radās Salu ace, Salace; pēc lībiešu teikas tēvs Salacu nosaucis pēc jaunākā dēla Salatsod vārda, Burtn. ez. 45, 46, 48, “Salaca” // “Salace”, > Rīgas jūras līča Z daļā, < Burtnieku ezera, 95 km gara, tek pa Valmieras un Limbažu r., l. puses pietekas: Ramata, Piģele, Glāžupe, Melnupe, kr. puses pietekas: Ķirele, Nātrene, Īģe, Spaļupe, Jogla, Runga, Noriņa, Korģe; Jaunupe savieno ar Svētupi, Lup IV 4, “Salaca” // “Salace” Salacgrīvā Lģia 2017, = *Salaca* // *Sāls-ace* Skaņkalnē, < Sāļa avota †av pie Skulberģu muižas, p?), “Jaun-salaca” mu Salacā skat. “Jaun-salacas- muiža”, “Liel-salaca” draudze un “Maz-salaca” draudze DzV 1912, 5 (“Liel-salacas-draudzes- mācītājmuiža” Salacgrīvā, “no baznīcas apm. 1/3 verstes uz rītiem, uz stāva Salacas upes krasta, celta ap 1800. gadu, 1894. g., Salacgrīva 283, *Liel-salaces-* mâc[ītāja-] ļaudis Salacā E I 103 k, *Maz-salaces- mācīt*[āja-] muiža Mazsalacā E I 111 k), *Maz-salaca* pilsēta Mazsalacā p (“ ” ap LJ 1933, Nr. 4, 128 [CpDz I 41], “ ”, v. “Salisburg” BHO II 540, “ ” novada pils. Lģia 2017), “Vec-salaca” vc. Salacgrīvā Latc 2007, 213 (tag. Salacgrīvas pag Lģia 2017, sal. “Salacas- muiža” Salacā), mu Salacā skat. “Salacas- muiža”, *Salace* †z Sēļos (Pantenē pgd, Ziemeļu ciemā, Ũcîša [mžs] mežmalā bedrīte, tur dzīvojuši senči) 1952, pļ Allažos (// *Sald-ace*) 1950, “Salace” u skat. *Salaca* u > jūrā, *Vęc-salace* pag skat. *Salacas-* pagasts;

*Salacas-* ceļš Ainažos (no Mērniekiem c uz Salacas pagastu) 1975, – *galŝ* ezera daļa Sēļos (Ziemeļu ciemā, Burtnieku ezera daļa, Salacas u

izteka pie Duņena z) 1952, – iela Rīgā (Vecmīlgrāvī, un *Maz-salacas-* iela Vecāķos) 1977, ie Salacgrīvā (jauna, Salacas u l. krastā, netālu no upes) 1959, *Salacas-* kruogs Salacgrīvā J.V. (“Salacas- krogs” 1894. g. Salacgrīva, 293), – mežs Ainažos 1975, “Salacas- muiža” Salacā p (Salacgrīvas apkārtnē Burtn. ez. 61, “Sallazzes Muiſcha” Vidzemē, arī te dzīvojot lībieši, LA 1822, 11, “Vec-salacas- muiža” Pag. apr. 160 [v. “Alt-Salis”, Konv. XIV 28068], *Vẹc-salaces- pils* mu E I 104, “Vec-salaca”, v. “Alt-Salis” mu BHO II 539), “Jaun-salacas- muiža” Salacā (minēta 1857. g. // “Jaun-salaca” // “Svēt-ciems”) Salacgrīva 52, 138 (“Svēt-ciems”, v. “Neu-Salis” mu, 1738. g. atdalīta no Vecsalacas muižas, BHO II 539), “Maz-salacas- muiža” †mu Mazsalacā (1880. g. // “Valtenberģi” [1686. g.] // “Valtenberģu-muiža” bij. Valtenberģu pagastā) Rūjiena 1999, 101 (“Valbērģu- muiža”, v. “Salisburg” BHO II 539, “Maſ-Sallazzes Muiſcha” Valmieras apriņķī LA 1822, 17), *Salacas-* pagasts V.D. (agrāk *Vẹc-salaces-* pagasts E I 103, v. “Alt-Sales”, kr. “Старосалацкая вол.” Pag. apr. 160, “ ” †pag, tag. Salacgrīvas pag Lģia 2017, *Vẹc-salace* Laumane 1996, 25), *Maz-salacas-* pagasts V.D. (agrāk *Valĩ(ten)bē(r)ģu-* pag[asts] E I 111 k, agrāk “Valtenbergas- pagasts”, v. “Salisburg”, kr. “Залисбургская волость” Pag. apr. 147, “ ” Lģia 2017), *Salacas- pilskalne* pka Skaņkalnē (// Līb(j)u-) 1952 (“Salacas- pilskalns” Mazsalacā CpDz I 132, sal. *Salaca* u), *Salacs-priêkša* zv Skultē (“tur ir sẹklums uz 5 asim [dziļi], 5 km nuo krasta”; orientieris – upes ieteka jūrā; pretim ietekai atrodas sēklis, dziļums seklākā vietā) Laumane 1996, 260, “Salacas- stacija” Ainažos skat. *Salaca* sta, *Salacas-* upmalciems Vecsalacā (pie Salacas grīvas) J.V. (“ ” Salacgrīva 293), “Sallazzes Muiſcha” Vidzemē skat. “Salacas- muiža” Salacā, *Liel-salaces-* mâc[ītāja-] ļaudis Salacā skat. “Liel-salaca” draudze, *Maz-salaces- mācīt*[āja-] muiža Mazsalacā skat. “Maz-salaca” draudze, “Maſ-Sallazzes Muiſcha” Valmieras apriņķī skat. “Maz-salacas- muiža” †mu Mazsalacā, *Vẹc-salaces-* pagasts skat. *Salacas-* pagasts, *Vẹc-salaces- pils* mu Salacā skat. “Salacas- muiža”;

“Salacas” vs Mazsalacā Lģia 2017, *Salacas* mā Meirānos (Indrānu cp) 1980, mā Rozēnos 1975, js Salacā (un *Vẹc-salacas* z, izr.: – salacs) 1959, “Salaču- mājas” Odzienā p (“Sallatz” z 1826. g. Odzienas muižā LVVA 199.1.313.);

*Salac*-dižakmens Rozēnos (// *Liepiņas- akmens*, Salacā, 200 m uz Staiceles pusi, apaudzis, izskatās kā saliņa, “akmens kā māj”) 1948, *Salacgrīva* ap Salacā (pie Salacas ietekas 1226. g. bīskaps Alberts uzcēlis bīskapa sēdekli, no kura palicis pilskalns, 1870. g. atvērta pirmā tirgotava, 1921. g. piešķirtas miesta tiesības, 1928. g. piešķirtas pilsētas tiesības, 1961. g. atklāts tilts pār Salacu) J.V. (“ ” LJ 1931, Nr. 1, 30 [Enz. C. 28, pils. Konv. XIX 37308, pils. Salacas un Svētciema pag, Vidzemes jūrmalā, 12,5 km no

Ainažiem, CpDz I 41, Salacā un Svētciemā, 1601. g. “Salat-ciems”, 19. gs. beigās “Liel-salace” zvejniekciems, te bijis sens lībiešu c, pils. tiesības kopš 1928. g., līdz 1. Pasaules karam zvejnieku un tirgotāju osta, piemērota tikai nelieliem kuģiem, Laumane 1996, 25, novada pils., un “Salac-grīvas- osta” Lģia 2017, v. “Salismünde” BHO II 538]), “Salac-grīvas- pagasts” skat. *Salacas-* pagasts, *Salac-jūra* zv Ainažos (atrodas pretī Salacai u, apm. 8 km no krasta, stiepjas paralēli krastam 2 km D virzienā) Laumane 1996, 165, “Salac-krogs” mā Skrīveros (†kr, “Putnukalna nolaidnes galā, vēsturisks, kurš šodien gan tikai ar veselu stutu virkni kādu laiku domā vēl turēties”) p 1964, *Salac-malis* pļ Skaņkalnē 1958, Salac-mežs Rozēnos (starp Vilciņtrasi un Lotkinstigu) 1948, “Salac-upe” skat. *Salaca* u > jūrā;

*Salaceņa* u Sakstagalā (> Rēzeknē u) 1956, “salacieši” pgļ Salacā DzV 1913, 200 (*vẹc-salacieši* pgļ Vecsalacā E I 103), salacnek pgļ Vitrupē 1957. Visticamāk, ka somiskas cilmes vārds, ig. *Salatsi-jõgi*, *Sallatse*, sal. arī ig. *Salatsi* z; par lībisku to uzlūko K. Būga (Rr. III 648), J. Endzelīns (DI $III_2$ 193), M. Rudzīte (Rudzīte 1968, 191); sal. Salacas lībiešu vārdu *salàị* ‘kodīgs’ (Balode, Bušs 2015, 163), ig. valodā ir arī apelatīvs ar *sal-*: ig. *salu* ‘birzs; purva sala, paugurs’, ar līdzīgām noz. arī somu *salo*, taču tie, iespējams, ir seni baltismi. Iespējams arī, ka vv *Salaca*, *Salate*, tāpat arī liet. *Sālantas* pieder pie senākā hidronīmu slāņa: Eiropā hidronīmi ar *Sal-* izplatīti diezgan plaši un tos saista ar ide. **sal-* ‘upīte; tekošs ūdens, straume’, sal. arī liet. *sálti* ‘lēni plūst, tecēt’, pr. *salus* ‘lietus strauts’ (Laumane 1996, 25, 26). Skat. arī s.v. “Sala”, *Sāls-ace*.

***Saladi*** c Istrā (izr.: solody) 1962 (“Solodi” †sc. Lģia 2017): sal. kr. *солод* ‘iesals’, bkr. *солад* ‘t. p.’?

***Salaĩne***, “Salaines-”, *Salainis*, *Salainiete*, “Salaiņa-”, *Salaîņi*, *Salaîņu-*, “Salaj-”, skat. s.v. “Sala”.

***Salaka*** z Valmierā E I 110 (mā K.B., “Sallak” 1795., 1811., 1816., 1826., 1834. g. LVVA 199.1.518. [1858. g. LVVA 77.14.273.]), “Salak” mžs un me Mārsnēnos Atb. kal. 1892, 57, “Salakas- ẹz[ẹrs]” Zentenē B E II 127 (“Salakas eſars” B U IV 246 k, sal. “Salakas” †z), “Salakas- grāvis” Kaplavā (// “Salaka-grāvis” // “Salaka- grovs”, pag A, > kr. Daugavā augšpus Bruņinieku upes, 700 m uz R no Zimašu ezera, 1 km garš; nos. pēc uzv., “faktiski attiecas uz divām paralēlām gravām”) Kovaļevska 1997, 33, 109 (“Salaka- grāvis” Lģia 2017 ), “Salakas lahma” str Zentenē B U IV 246, “Salakas” vs tag. Brunavas pag Lģia 2017, *Salakas* mā Dundagā (Aizklāņos c) 1962, z Jaunpiebalgā (// *Lejas-ģeĩsti*, < uzv. Salaks) 1970, “Salakas” z Kusā Fs. mat., *Salakas* z Mārkalnē (Lāzberģiešos) E I 78 (1969, 3 z, pēc uzv.: *Bites-*, *Rēpša-* un *Apluoka- Salakas*, 1961, “Sallack” Lāzberģa muižā 1826. g. LVVA 199.1.108.), z Mežotnē E II 30 (U V 248), “Salakas” vs tag. Pūres pag (// “Urbāni”) Lģia 2017, *Salakas*

†js Upesgrīvā (Rojupes cp) 1962, z Vandzenē E II 123 (Salak U IV 235, n 1973), "Salakas" †z Zentenē E II 126 ("Sallack" 1835. g. r. l. U IV 249, *Salakas* †z Dzirciemā 1962, sal. "Salakas- ęz[ęrs]"), *Jaun-salakas* js Kauguros (Mičkēnā) V. R.-D. (1977, " " vs Lģia 2017), "Liel-salakas" z Garozā (un "Maz-salakas" z) Fs. mat. k (= z Mežotnē?), *Liel-salakas* z Mežotnē (un *Maz-salakas* z [1949]) 1967 (" " vs Lģia 2017, "Leel-ƒalakas" un "Mas-ƒalakas" Hist. 139, = z Garozā?, sal. *Salakas* z);

*Salaki* z Demenē (agrāk Ti·hàniški, Līdumas cp) 1960 (Tichàniški U V 285), z Lejasciemā E I 78 (J.K., mā 1973, " " // "Solaki" sc. Latc 2007, 136 [un "Salaki" vs Lģia 2017], "Sallak" Gulbenes muižā VAR III 926, "Sollak" 1826. g. LVVA 199.1.2.), "Sallaki" z Saukā B U V 353 (sal. "Sallaz" z s.v. "Salaca"), *Salaku-* ceļš Mārkalnē 1961, "Sallackpuhsell" z Ādažos skat. *Salas-pûslis* z s.v. "Sala", *Salakini* †pu, la Aulejā (izr.: salak'iny, Mātejos c) 1978: *salaka* I, *salaks* 'ein (grosser) Stint (osmerus eperlanus L.)' ME III 666; arī līb. *salāk* 'salaka' Viitso, Ernštreits 2012, 279. Par Liet. vv *Sãlakas* (pilsētiņa Zarasu apriņķī) Būga (Tiž. I 386) domā, ka šis vārds tur paglābies no senā sēļu dialekta; sal. arī Liet. vv *Sãlakas* ez, *Salakaĩ* ez, kas arī, iespējams, ir saistīti ar minēto la. sugasvārdu (vai arī < *sala* + *akis*?) Lhež 287.

***Salamaška*** me Vidsmuižā 1980 (" " mžs LAģš Zeps 441), pļ Silajāņos 1975, " " u Preiļu r. (> kr. Saunā u) Lup IV 4.

"**Salanāja**" vc. Salienā (// of. "Saliena" // "Salonāja") Latc 2007, 118 (Lģia 2017), *Salanāja* mu Salienā (// *Salnija*) E II 54 (= *Saliena* mu E II 54, *Sàlnija* // *Salanàja* // *Salìena* †mu 1960, Salonāja U V 304, *Salanāja* // *Salnija* ["a- skaņa zudusi piedēklī] Hauzenberga 1932, 118, "Salnijas-" // "Salanājas- muiža", v. "Sallonay" Konv. XIV 28090, " ", v. "Sallonay", 1702. g. v. "Schishof", 1704. g. v. "Schenckes", 1753. g. v. "Sallney" BHO II 542), *Salanajas-* kalns Salienā skat. *Salìenas-* kalns s.v. "Sala", *Salanājas-* pagasts [Salienā] (// *Salnijas-* // tagad *Salienas-* pagasts) E II 53 (*Salìena* pag 1960, Salonājas- pagasts, tagad *Salienas-*, U V 304, "Salnijas- pagasts" 1811.–1858. g. r. l. U V 306, "Salienas- pagasts" Lģia 2017, "Salienas-pagasts", v. "Sallensee", 1912. g. v. "Sallonay" BHO II 541), *salanàjieši* pgļ Salienā (// *salìenieši*) 1960 (*salanājieši* E II 53, salonājieši U V 304). Sal. arī *Saliena* s.v. "Sala".

"**Salandzeja**" c daļa tag. Vecsalienas pag Lģia 2017 (Červonkas daļa, Latc 2007, 124).

**Salanīeki**, "Salanieši", *salàņi*, skat. s.v. "Sala".

***Salaņķis*** pļ Laidzē E II 122 (1953, Salaņķ 1962, Salaņķs U IV 229), *Salaņķi* z Nīgrandē E II 19 (Salaņķi U IV 47, 1959, "Salaņķi" vs Lģia 2017 [DRR no Nīgrandes c, bij. muižas kalpu māja, pārbūvēta, J. Janševska romānā "Dzimtene" nosaukta par Druviniekiem, Kurzeme 118, 115]),

*Salaņķu-* mežs Nīgrandē 1959. E. Hauzenberga domā, ka *t'* > *ķ* un sastata ar Liet. vv *Salantaĩ* mu (Hauzenberga 1932, 130). Sal. arī Liet. vv *Sãlantas* u, kas tiek uzskatīts par vienu no visarhaiskākajiem lietuviešu hidronīmiem (Krahe 1964, 50). Tas saistāms ar liet. *sálti* 'tecēt', *ãt-sala* 'līcis', pr. *salus* 'lietus strauts', liet., la. *sala* 'sala'; vienīgi nav skaidrs, vai tas ir piedēkļa *-ant-* deverbālais vai denomināls derivāts, Lhež 287, 288.

"**Salapi**" mc. tag. Skrīveru nov. (daļēji izzudis un vs) Lģia 2017 (Latc 2007, 51).

***Sal*(*a*)*putras*** z Valgundē skat. s.v. *Salîputras*.

***Salas***(-), skat. s.v. "Sala".

"**Salasnieku-**", skat. s.v. *Salaši*.

**Sa·laš** [kļūda? < šalaš?] pļ Sventē (Āronē pgd, caur šo pļavu iet Čornaja doroga, pļavā esot šķūnis – tikai jumts uz stabiem) 1970: kr. *шалаш* 'būda'?

"**Salašas**", skat. s.v. *Salaši*.

***Sala***ši c Istrā (izr.: sology) 1962 (// *Salinieki* // *Salāji* mā, Lauderos c, p, "Sologi" // latg. "Soluoši" sc. un "Sologi" vs tag. Lauderu pag Lģia 2017, "Sologi" c [mu LAģš] Zeps 470, kr. F. "Sologš'" TkRI [pie ezera "Sologš'" Спис.], po. "Sołosz" 1883. g., po. "do Sołasza" 1646. g. Zeps 470), *Salāši* c Makašēnos E II 185 ("Soloniešku- sādža" p 1938, *Salāšnieki*, izr.: sologšnìki, 1956, "Sologšnīki" Zeps 470 [// "Sologšnieki" sc. tag. Ilzeskalna pag Lģia 2017], "Sologi" LAģš, kr. "Soliž" // kr. "Sologž" TkRI, kr. "Sologi", pie ezera "Sologi", Спис. Zeps 470, = kr. "Sologž" ap Dricēnos TkRI [kr. "Sologš" // "Sologž", pie ezera "Sologž", 1784. g. Zeps 470]?, te arī "Salošnieki" mžs CK Zeps 470), *Salaši* z Salacā J.V. (Salaš js 1959, = "Salašas" vs tag. Salacgrīvas pag Lģia 2017?), "Timsen Salasch" z Lieljumpravas muižā 1826. g. LVVA 199.1.167. (sal. Timsņi z Jumpravā E I 42), "Salašas" la Mārkalnē E I 78, "Salāšu- ezers" Dricēnos un Makašēnos CpDz I 269 ("Sologšu- ezers" Dricēnos Pag. apr. 587, "Salasnieku- ezers" Dricēnos Konv. III 5943, = "Salāšu- ezers" Rēzeknes apkārtnē CpDz I 269?, = "Salāšnieku- ezers" Makašēnos Konv. XIII 25310?, "Sologšnieku- ezers" Makašēnos Pag. apr. 592, "Sologšnieku-" // "Salošu-" // "Sologšu- ezers" [// "Babru- ezers" LAģš Zeps 470] Rēzeknes r. Dricēnu cp, 81,2 ha, Lūn V 26 [tag. Dricānu pag Lģia 2017], sal. *Salāši* c Makašēnos), "Sologšu- ezers" Istrā (// "Salinieku- ezers" // "Salāju- ezers") p ("Sologšu-" // "Salošu- ezers" tag. Lauderu pag Lģia 2017, kr. "oz. Sologšskoe" TkRI Zeps 470, "Sologi-Lauderi" ez Pag. apr. 611, // "Salošu- ezers" Ludzas r. D daļā, Lauderu cp, 88,5 ha, Lūn V 26), = kr. "Sologi" ez Pasienē Спис. Zeps 470?, sal. *Salaši* c), *Salàšu-* ezers Pildā (izr.: solùošu- azars) 1975 (= *Saluši* // *Salušči*, izr.: solušy // soluščy 1975?), "Sologšu- ezers" Rēzeknes r. (// "Solotu-" // "Salatu-" [LAģš Zeps 470] // "Labāržu-" // "Lobaržu- ezers" r. A daļā, Lendžu cp, 66,2 ha) Lūn V 26 (// "Solotu-" // "Salatu-"

// "Labāržu-" // "Labvārža-" // "Lobaržu-" // "Zeļteņu- ezers" // latg. "Soluošs" tag. Lendžu pag Lģia 2017, "Salasnieku-" // "Salinieku- ezers" Bērzgalē Konv. II 2246, po. "iez. Sołosz" 1712. g., kr. "oz. Soliž" TkRI, kr. "Solym" Спис. Zeps 470), "Salasch Kauga" z Doles muižā 1816. g. LVVA 199.1.67., "Salaſchu walks" valks Puzē B U IV 272 k (n 1964), "Salasnieku-ezers" Bērzgalē skat. "Sologu- ezers" Rēzeknes r., ez Dricēnos skat. "Salāšu-ezers", *Salāšnieki* c Makašēnos skat. *Salāši* c, "Salāšnieku- ezers" Makašēnos skat. "Salāšu- ezers"; sal. Liet. vv *Salõtis* ez, *Salótas* ez, *Salõčius* ez, *Salõčių ẽžeras* ez Lhež 289, *Salótė* c Viļņas r., *Salõčiai* vs Lazdiju r. u. c., < liet. *salõtė* 'neliela sala purvā vai sēklis upē' Ladms 271?

***Salata*** u Neretā skat. *Salāte* u s.v. *Salāte*.

***Salatas***- *kakts* me Gaujienā (Virešu cp) 1961, "Sallat Jenne" z Svētciema muižā (1816. g., "Salat=Jenne" 1850. g.) LVVA 199.1.400. (sal. *Jeñna* z Svētciemā E I 107), *Salatas* z Ildzos skat. *Salāti* js Ritē s.v. *Salāte*: *salata* 'ein Flussfisch (upes zivs)' Matkulē, *salate* 'ein Fisch (zivs)' ME III 667? Skat. arī s.v. *Salāte*.

"**Salate**", "Salates-", skat. s.v. *Salāte*.

"**Salatu**- ezers" Rēzeknes r. skat. "Sologu- ezers" s.v. *Salaši*.

"**Salauske**" z Braslavā 1701. g. Mazsalaca 26, *Salaûskinīte* pļ Dricēnos (izr.: salaûsķiņeît'e) 1968: < uzv. *Salausks* vai liet. **Salauskinis*, *ė*, no tā la. demin. *Salauskinītis*?

"**Sałauże**", skat. s.v. *Sęnaude*.

***Sala-veču***- purvs Tilžā (izr.: solo-veču- pūrs) 1976: *salavecis* vai pārveidots uzv.?

***Salaviči*** ap Nautrēnos (arhīvā arī "Soloviši", te arī *Salaviču- peiss* pu) A. St. 1985 ("Salaviči" c LAģš, "Soloviči" Zeps 471, = *Salaviešu*- ciems s.v. *Salaviešu*-?): < uzv.?

***Salaviešu***- ciems Nautrēnos (izr.: solov'ìšu-, // of. nos. Soloviču-, Miglinieku cp) 1970 (= *Salaviči* ap s.v. *Salaviči*?): *salavietis* 'salas iedzīvotājs' A. St.

***Salā***-, *Salāj*-, *Salāja*-, *Salājs*, *Salān*-, "Salāni", *Salānieki*, *Salānieku*-, *Salānieši*, *Salāniešu*-, *Salānietis*, skat. s.v. "Sala".

***Salāši***, *Salāšnieki*, "Salāšnieku-", "Salāšu-", skat. s.v. *Salaši*.

***Salāte*** u Neretā E II 161 (Soᵃlᵒāta U V 346, "Salate" Pag. apr. 505 [Konv. XV 28787], *Salàte* // *Salata*, < Krīgāna ezera, > Susējā u pie Neretas, 1961, "Solotes- upeite" Ritē U V 330, "Salate" Ritē Konv. XVIII 36334 [Pag. apr. 507], "Salāte" // "Salate", > kr. Dienvidsusējā u Jēkabpils un Aizkraukles r., 12 km gara, Lup IV 5 k, "Salāte" // tagad "Salate" // "Solāte" // "Solotes-upeite" Lģia 2017), "Salates- mājas" z (?) Neretā CpDz II 76, *Salāti* js Ritē 1961 (= *Salatas* z Ildzos E II 59?), "Salat kalns" Lutriņos B U IV 133 k

(n 1953), *Salāt*-kalns Raņķos (pie Diemalkiem z) 1966 ("Ȣalat kalns" B un "Salāt-kalns" paka U IV 141 k, "Salāt-kalniņš" Lģia 2017 [0,1 km DA no Dukātiem mā, mežā, tur esot auguši meža salāti, Goba 1994, 93]), – puôrs pu Raņķos 1966 ("Ȣalat purws" B U IV 142 k), *Salât-puõsms* pļ Griķos E II 93 (Salāt-pûosums U IV 123), "Sallaten krug" kr Neretā 1858. g. U V 347 k (= "Ȣalbath krogs" s.v. "Ȣalbath"?), *Salātnieki* js Saukā (Lones cp) 1961 (" " vs Lģia 2017): daļai vārdu pamatā la. *salāts*. Skat. arī s.v. *Salaši* un *Salatas*-.

"**Ȣalbath** krogs" Neretā 19. gs. U V 347 k (= "Sallaten krug" kr s.v. *Salāte*?).

"**Salcinkas**-", skat. s.v. **Salka*.

**Salči**, skat. s.v. "Salši".

***Sald***-, "Salda", skat. s.v. *Salîdais*.

"**Saldack**", Sàldackais-, Sàldackaja, Sàldackini, skat. s.v. Saldats.

***Salîdais*** z Rucavā E II 45 (*Salîdâ*- mājiņa mz U IV 98 k [†mā 1972], Salîduô- mājas †mz Papē c 1967), "Ȣaldais kalniņſch" la Zentenē B U IV 248 (Salîdeîs- kalîîš 1962), "Saldais- līcis" tag. Aknīstes pag (// "Saldenais- līcis", viens no Radžupes līčiem Kalna Dekšņos mā) Tvd 2017, *Salîdais*- purvs Beļavā (mežā) 1956, pu Kalncempjos (tur augusi garšīga zāle) p, "Saldais-rūcis" vs Liepnā LAģš Zeps 469, *Salîdâ*- mājiņa mz Rucavā skat. *Salîdais* z, *Saldā*- pļava Ezerniekos (// Sladkaja- požņa, pie Piloru ozolu birzs) 1979 (= " " tag. Svariņu pag, uz D no Svariņiem, Svariņu–Panovas ceļa l. pusē, plat. apm. 6 ha, izrakts grāvis uz Čaušicu u, Kovaļevska 1997, 143?), *Salîdā*-pļaviņa Jaunlaicenē (tur augot labāka zāle) p, Salîdó-toka [< **Saldā- taka*?] me Dvietē U V 288 (n 1974, = Sàldatka me Dvietē, izr.: sòłdotka, 1957?), *Salîdie* c Dagdā skat. *Salîdes* c, "Saldie" †z Lielplatonē B E II 82 ("Saldee" 1811. g. r. l. U V 427, *Salîdiê* †z, js 1954, = "Saldie" vs Vilcē Lģia 2017?), Salîdùs- dùorzi la Dagdā 1962 (sal. *Salîdes* c), Salîduô- mājas †mz Papē skat. *Salîdais* z Rucavā, *Sald-ace* pļ Allažos (// *Sal-ace*) 1950, *Salîd-âbeļ*-kalns Ēdolē 1963, *Sàld*-dziļums Mērsragā skat. *Sal*-dziļums s.v. "Sala", – upe Zaubē (aiz Vāķiem z) 1969, *Salîd*-upīte Ikšķilē skat. *Salt*-upīte s.v. *Saltais*;

*Salîdanais* la Vecpiebalgā (Riediņos z) 1957, "Salîdanais" lī Aknīstē (// "Salîdenais", Radžupes krastā) Fil. mat. 38 ("Saldanais- līcis" U V 277 k), *Salîdanais*- pùrvs Skaistā (izr.: soĵdonàis- pùrs, tā saucot, jo tur aug brūklenes; Trejkaniškās) 1962, Soldonìs'- olùten'č av Dagdā (Jubeļos c) 1962, *Salîdanijs-kalniņš* la Sakstagalā (izr.: soĵdon'ìs'- kaĵn'èņč, Kolna Slobodā c, "t'î jaûn'ì vys stàigùojuši") 1956, – *lìcis* pļ Šķaunē (izr.: soĵdon'ìs'- l'èic':, Andžānos c) 1963, – purvs pļ Kārsavā (izr.: soĵdonìs'- pùrs, Lāpovā c) 1963, pu Šķaunē (izr.: soĵdonìs- pùrs, Mazurovā c, Muižnieku cp) 1963, *Salîdanijs*- purveņš pļ Bērzgalē (izr.: sołdon'ìs'- pùr'eņč, Palsiniekos c) 1972, *Salîdanà* pļ Krāslavā (izr.: soĵdanùo, Plāciņos c) 1957, *Salîdanà*- pļava Baltinavā (izr.: soĵdonùo-

pļova, Grūšļavā c) 1974, 2 pļ Dagdā (izr.: soĺdonùo- pļova, Rapšos c un Usačos c) 1962, pļ Kaunatā (izr.: soĺdonùo- pļova, Bridziškos c) 1956, *Saldanā-* pļava Rundēnos (izr.: soldonùo-, "loba, sòldona zuôļa") 1957, *Saĺdanā-* pļaviņa Pildā (izr.: soĺdonùo- pļav'eņa, laba zāle, lopi labi ēda) 1957, *Saldanie* c Kārsavā E II 178 (Soĺdoni 1963, "Saldeņi" // "Soldoni" LME III 279, "Saldenie" LAĝš, "Soĺdonī" Zeps 469, kr. "Soldany" TkRI [Спис.], uzv. *Soldons* Zeps 469), *Saĺdanie* z Stelpē E II 35 (U V 261 k, 1967, "Jurring Dexne" // "Saldanais" 1811. g. r. l. U V 263, "Dekſchnu (Saldan)", "Saldan (Dekſchnu)" Vecmuižas draudzē apm. 1770.–1815. g. Kurz. dr. chr. III 127, 129 k, "Saldenie" vs Stelpē Lĝia 2017), Saĺdaníe z Vecumniekos skat. *Saĺdęnie* z, *Saldanās- vęcaines* la Nautrēnos (izr.: soldonùos- vacain'is', Jūrdžos c) 1970, *Saĺdanu-* kalns Kārsavā (izr.: soĺdonu- koĺnc) 1963, "Saldanieki" mā tag. Kurmāles pag skat. *Saĺdeniêki* z Planīcā s.v. *Saĺdenîeks*, *Saĺdaniete* vieta mežā Taurkalnē (šeit esot bijusi medību pils) 1961, *Saldanuma-* pļava Dagdā (izr.: soĺdonuma- pļova, Kazimirovas muižā) 1962;

"Salde" vs Baltinavā (kr.) Спис. Zeps 441, *Saĺdes* c Dagdā E II 164 ("Салды" c un mu ["Saldi" mu LAĝš] Спис., "Saĺdi" Zeps 441, "Saldi" LAĝš, kr. "Saldy" [1784. g.], kr. "Salda" TkRI, po. "Sałdi", latg. "Sałdi" IP Zeps 441, *Saĺdie* // Sołdùs- sola 1972, "Saldi" sc. tag. Konstantinovas pag Lĝia 2011 [Latc 2007, 182, "sola" Kovaļevska 1997, 162], te arī *Saĺži* vs E II 164 [= *Saûši* mā s.v. *Saûša*-?]), *Sàldes* js Ābeļos 1961 ("Saldes", of., kādu laiku "Ausekļi" sc., Latc 2007, 148 [un vs Lĝia 2017]), *Saldes* z Dignājā E II 57 (*-aĺ-* U V 323, izr.: saĺdis, 1961), *Saĺdes* mā Līvānos (izr.: saĺ'dis', Jersikas cp) 1970, Såĺdes js Secē 1961, *Saldes* z Zasā E II 71 k ("Salle" 1811. g. r. l., *Saĺdęs* U V 384, 383, *Saĺdes* 1958), "Liel-saldes" vs Tilžā LAĝš Zeps 442, "Saldi" mu Dagdā un sc. tag. Konstantinovas pag skat. *Saĺdes* c Dagdā, "Saldu- ezers" Krāslavas r. (r. vidusdaļā, Iskras cp, 1,6 ha) Lūn V 6 (// "Budrišku- ezers" // "Gluhoje" tag. Konstantinovas pag Lĝia 2017, // "Budrišku- ezers" Konstantinovas pag R, starp Saldiem c un Budriškiem c, plat. 1,6 ha, iztek Dubna, Kovaļevska 1997, 60, sal. *Saĺdes* c Dagdā), *Saldu-* pilskalns Dagdā (Ignatovas cp) 1979 (" ", 3,5 km pa kreisi no Dagdas–Aglonas ceļa, Dagda 48, " " // "Piļiņgore" tag. Konstantinovas pag Lĝia 2011 [starp Saldiem c un Ignatovu c, rel. augst. 13 m, plakums 40 × 20 m, apaudzis ar kokiem, Kovaļevska 1997, 109], sal. *Saĺdes* c);

*Saĺdęnàis* la Baltinavā (izr.: soĺdanàis, "m'ìži sad'eîguši, soĺdana màiz'e b'ei̯") 1957, "Saĺdęnais" lī Aknīstē skat. "Saĺdanais" lī, *Saldęnais- akmins* me Susējā (izr.: sòldanàis-) 1957 (Soĺdenáis- akmins U V 310), "Saldenais-līcis" tag. Aknīstes pag skat. "Saldais- līcis", *Saldęnais- purviņš* dī Slatē (izr.: soĺdenàis- purìņš, 1960, Soĺdenáis- pūriņč U V 326), *Sàldęnàis-* tīrelis Birzgalē (uz Vecumnieku pusi) 1970, ("Saldenais- tīrels" U V 315), *Saĺdęnā-*

pļava Šķilbēnos (izr.: soĺdanùo- pļova, Bùl'in'u ciemā, govis labprāt ēdušas) 1962, "Saldenie" vs Stelpē skat. *Saĺdanie* z, *Saĺdẹnie* z Vecumniekos E II 37 (Saĺdaníe U V 270, Saĺdaniê, nos. pēc uzv., 1961), *Sàldẹ̄ni* z Viļakā (izr.: sòldàn'i, Kazlavā) 1962, "Saldiņi" vs Atašienē CK Zeps 442, *Saĺdiņi* †mz Jūrkalnē 1969 (= Saldiņ-bũd †mz 1969?), *Saĺdiņi* z Viļakā (1939. g., nos. nav ieviesies) 1962, *Saldiņ*-kalns Nītaurē (Lakšos, pie Lejas Maļļiem, kalns apaudzis ar bieziem krūmiem) 1950, *Saĺdukšņi* z Litenē E I 79 ("Saldugʃne" 1826. g. LVVA 199.1.248., †c, z 1963, †pusmu, lopu mu, 1956, "Saldūkšņi" vs Lǵia 2017, = *Saĺdûkšņi* mā Kalncempjos?), *Saĺdûkšņi* mā Kalncempjos (izr.: soĺdukšņi, Kalnienā c, celta ap 1925. g., amatnieka saimniecība) Kalniena 39 (= mā Stāmerienas cp p 1969?, = *Saĺdukšņi* z Litenē?), *Jaûn-saĺdukšņi* mā Litenē (pieder bij. Saldukšņu ciemam) 1963 (sal. *Saĺdukšņi* z);

*Saĺdumi* js Ainažos (puse no Saliņu zemes, otra puse no Sūrumiem) 1957 (daļa agrāko Pallo māju zemes, 1975), *Saĺdumi* js Bebrenē (Prodes cp) 1961 ("Saldumi" †vs Lǵia 2017), *Sàldumi* mā Kauguros 1977, *Saĺdumi* z Ķoņos E I 96 (†z 1975, "Saldumi" †mā, "mājas nav sen", Rūjiena 1999, 169, "Saldum" 1782., 1834., 1850., 1857. g., "Metze Merti oder Saldum" 1811., 1816. g. ["Metzi – oder –" 1826. g.] Dīķeru muižā LVVA 199.1.353.), "Saldumi" mā Rencēnos p 1969, *Saĺdumi* z Ternejā (Vilpulkā c) 1952 ("Saldumi" mā, 1990. g., pamestas, Rūjiena 1999, 184): *saĺds* 'süss (auch als Gegensatz von salzig od. sauer (arī kā sāļā vai skābā pretstats; tiešā un pārnestā nozīmē))' ME III 669, *saĺdẹns*, *saĺdans*, *saĺdins* 'süss; süsslich' ME III 668, *salduksnis*, *saldūksne* 1) 'der Vogelbeerbaum; ein dem Striesenholz änlicher Strauch, der rote Beeren trägt (pīlādzis [?]; sausserdim līdzīgs krūms ar sarkanām ogām)'; 3) *saldūksne*, *saĺdūksne* 'eine Art eesbarer Pilze (kāda ēdama sēne)' ME III 669, 670, *saĺdums* 'die Süssigkeit, Süsse' s.v. *saĺds* ME III 669. Sal. Liet. vv *Saldẽnis* pu Šetā, *Saldỹnė* pļ Biržos LKil, *Saldẽnė* c Viļņas r. Ladms 270, *Saldeĩkis* u, *Saĺd-upis* u, *Sáldušk*is ez Lhež 288, arī *Saldùtiškis* c Utenas r., *Salduvẽ* ka Šauļu r. eVŽ. Skat. arī s.v. *Saĺdus*.

**Saldats** mā Šķilbēnos (izr.: soldats, Briežciema cp) 1974, Sàldata-alksna grā Nīcgalē (// Lełùo- òłksna, grāvis vai upīte, kas sādžas R daļā saplūst ar Mazo Alksnu, te kādreiz ziemā esot nosalis zaldāts; *alksna* 'ar alkšņiem aizaugusi upīte, grāvis vai leja') p, Saldata- kalns Maltā (// Saldatu- // Kaŗa- kalns) p (Sàldatu- kalns, Bičkos c, blakus Saldata- pļava, 1956, sal. arī Lvv $I_2$ 55), "Saldata- kolns" ka Robežniekos (// "Soldatskaja gora", pag ZR, Garā ezera DR krastā, 700 m ZZA no Trudiņkas ezera, noaudzis ar bērziem, pāri iet ceļš, "stāsta, ka tur notikušas krievu-franču kaujas, esot apglabāti karavīri") Kovaļevska 1997, 109, Sàldàta- kalniņš Brigos (izr.: sòldàta- kaĺn'ẹ̀nč, kara laikā kalniņā Zilupes mežā atrasts kritušais zaldāts) 1962, Sàldata- pļava Asūnē (Zelešku sādžā, kādam saimniekam iedota pļava

par dienestu cara armijā) 1957, pļ Baltinavā (izr.: sòldata- pļova, Tarkavā, zaldāts atnācis no dienesta un to pļavu dabūjis) 1974, – pļavas Maltā (Lāčukalnā) 1976, Sàldati mā Baltinavā (izr.: sòldati, // Blèin'i, Risavā c) 1974, Saldāti z Viļakā (izr.: soldat'i) 1962, Sàldàtu- kakts la Rugājos (izr.: sòldatu- kokc', meža stūris, lauks, mārki Lāptevā, kur kara laikā dzīvojuši zaldāti, Daugasnes cp) 1962, Saldatu- kalns Ciblā (Kļavos c, Zvirgzdenes cp, stāsta, ka kalnā kādreiz esot apbedīti karavīri) 1976, Sàldatu- kalns Dagdā 1962, Saldatu- kalns Maltā skat. Saldata- kalns, Sòldatu- kopi kp Maltā (Zosnā c, no zviedru laikiem) 1956, Sàldatu- pļava Izvaltā (šai pļavā esot apbedīts zaldāts) 1962 ("Saldatu- pļava", Liukānos, 0,5 km Z no Silavas dzelzceļa stacijas, Kovaļevska 1997, 143), Saldat-kaļņaņč ka Kapiņos skv., "Saldack" z Gārsenē 1811. g. r. l. U V 290 [varbūt jālasa *-tsk-*?], Sàldackais-pȕrs pu Aizkalnē (Baškos c) 1970, Sàl·dackaja me Andrupenē (// Bura·vìnka, Lapos ap, tur nosituši kareivi) 1970, Sàldackaja pļ Aizkalnē (Kastīrē c) 1970, Sàldackini mā Baltinavā (Bāzavā; tēvs 25 gadus bijis karavīrs) 1974, Sàldatka me Dvietē (izr.: sòłdotka) 1957 (= Saĵdótoka me U V 288?), Sàldatskovoštykàrka pļ Kaunatā (Lielajos Kukuļos c) 1956: fonētiski pārveidots *zaĵdâts*, *zàldats* 'der Soldat' ME IV 684, kā arī kr. *солдат* 'karavīrs', *солдатский* 'karavīra-, karavīru-'.

***Saldavas*** z Bebros (// "Āzẹ̄ni") E I 36 (// *Rucîši* // *Āzẹ̄ni*; Saldavs bijis pirmais saimnieks, bet mājas vārds vienmēr bijis *Rucîši*, "Ázẹnc ìr sàimnieks Rucišuos", 1965), *Sàldavas* z Pļaviņās E I 62 (†vs Klintaines cp 1960), "Saldaw" z Ropažu muižā VAR I 122 (sal. *Zaĵdavi* z Ādažos E I 36), *Saĵdavas* z Salaspilī E I 58 (*Jaûn-saĵdavas* [radās, sadaloties Saldavām], *Lejas- Saĵdavas* un *Augš-saĵdavas* 1965, "Saldavi", "bijušā Vējstūra ciema saimniecība", Tvd 2017, = "Saldo" 2 z 1826. g. LVVA 199.1.197.?): pr. vv *Soldaw* Apr. 167? Sal. la. uzv. *Saldavs* Сталтмане 216, Liet. vv *Salduvẽ* ka Šauļu r. eVŽ.

***Saldā-***, skat. s.v. *Saĵdais*.

**Saldāti**, skat. s.v. Saldats.

"**Salde**", *Saĵdẹnàis*, *Saldẹnais-*, *Saĵdẹnā-*, skat. s.v. *Saĵdais*.

"**Salden**", skat. s.v. *Saĵdus*.

***Saĵdene*** pļ Lutriņos (pie Rūtiem z) 1953, *Saĵdenes-* pìlskalns Saldū (pie Kaļķupītes iztekas no Saldus ezera) 1953 ("Saldenes- pilskalns" CpDz II 468 [Apc. Kurz. 134, Lĝia 2011], = "Saldus- pilskalns" s.v. *Saĵdus*?): skat. s.v. *Saĵdus* vai *Saĵdais*. Sal. arī *saldene* 1) 'ein essbarer Pilz (ēdama sēne)' Usmā, Dundagā, Vestienā ME III 668?

***Saĵdẹnie***, skat. s.v. *Saĵdais*.

***Saĵdenîeks*** z Cīravā skat. *Saĵdenieki* z, 2 z Nīgrandē skat. *Saĵdeniêki* z, *Saĵdenieka-* daṁbis Dzērvē (Apriķos c, meža ceļš, kas ved uz Cīravas

mežsarga Saldenieka apgaitu, < uzv.) 1958, "Saldenieki" vc. tag. Kurmāles pag skat. *Saĺdeniêki* z Planīcā, *Saĺdenieki* mā Asītē 1977 (= "Saldenieki" vs tag. Priekules pag Lģia 2017?), z Cīravā E II 11 (mžs 1958, *Saĺdenîeks* U IV 25, "Saldenieki" Aizpute 81 [mžs Apc. Kurz. 259, vs Lģia 2017, mā, Z no Cīravas c, Kurzeme 13], "Saldenieku- mājas" p 1962), z Ezerē (Mauŗos c) 1953, "Saldenieki" vs Gudeniekos Lģia 2017, *Saĺdenieki* mz Grobiņā 1960 ("Saldenieki" vs Lģia 2017), "Saldenieki" vs tag. Jaunpils pag skat. *Saĺdenieki* z Strutelē, *Saĺdenieki* js Kandavā (Aizdzires cp) 1962 ("Saldenieki" vs Lģia 2017), *Saĺdeniêki* z Kuldīgā E II 94 (Saĺdnîek 2 z U IV 126 [nav Kuldīgas pag, ir Ķēvalniekos, 1963]), *Saĺdenieki* z Matkulē E II 115 ("Saldneeki" Atb. kal. 1891, 39, *Saĺdnîeki* U IV 202 [1948, 1962]), *Saĺdeniêki* 2 z Nīgrandē (Grieženiekos un Meldzeŗniekos pgd) E II 18 (z Griezē, †z Meldzerē 1959, *Saĺdenîeks* 2 z U IV 47, "Saldenieki" vs Lģia 2017), z Planīcā E II 97 (Saĺdnîek U IV 139 [Kurmales cp 1963], = "Vilgāle", agrāk "Saldenieki" vc. tag. Kurmāles pag Latc 2007, 197 [Lģia 2017, "Saldanieki" mā Tvd 2017]?), "Saldenieki" vs tag. Priekules pag skat. *Saĺdenieki* mā Asītē, vs Ropažos (Gaidās c) Lģia 2017, *Saĺdenieki* z Rubā (agrāk *Puñpuŗi*) 1958 ("Saldenieki" mā, reģistrēta 1850. g., D no Līkupēniem c, Kurzeme 173, 167), mā Skrundā (jauna māja, uzcelta blakus Svimpjiem, kas nopostīti) 1972 ("Saldenieki" vs Lģia 2017), "Saldenieki" mā Snēpelē (1918. g., D no Mazsālijas c; te dzimis grafiķis Indriķis Zeberiņš) Kurzeme 111, 101 (vs Lģia 2017, = Saĺdniêk z Sudrabkalnu cp 1963?), *Saĺdenieki* z Stopiņos 1965, z Strutelē E II 142 (U V 508 k, 1959, *Saldenieki* 1972, "Liel-saldenieki" // "Saldenieki" vs tag. Jaunpils pag, Strutelē c, Lģia 2017), "Saldenieki" vs Vaiņodē Lģia 2017, *Saĺdenieki* z Vārmē E II 105 (U IV 166 k, *Saldeniêki* Imantā c 1957, *Saĺdniêki* Imantas cp 1962), "Saldenieki" vs tag. Vērgales pag Lģia 2017, "Liel-saldenieki" vs tag. Jaunpils pag skat. *Saĺdenieki* z Strutelē, *Saĺdeniêku- gatuve* zv Nīgrandē (Ventā u, pretī Saldenieku mājām) 1959 (sal. *Saĺdeniêki* z), – meželis me Nīgrandē (pie Saldeniekiem z) 1959, *Saĺdenieku-*pļavas Stopiņos 1965 (sal. *Saĺdenieki* z), "Saldeneek Kinguth" z Kuldīgā (un "Saldeneekchriſt" // "Kalneneekpeter" z, 1850. g. r. l., Tidzeniekos pgd) U IV 128 (n 1963, sal. *Saĺdeniêki* z);

*Saĺdnieki* js Ārlavā (izr.: saĺdniêk, Jaunmuižas teritorijā) 1962, js Basos (izr.: saĺdniêk) 1957, z Dundagā E II 146 (Saĺdniks U IV 252, "Saldneek" Irbes un Ģipkas draudzē apm. 1813.–1834. g. Kurz. dr. chr. II 205, *Saldnieki* Žocenē c 1980, "Saldnieki" vs tag. Rojas nov., Žocenē c, Lģia 2017), *Saĺdniêki* z Dzirās E II 147 (Saĺdnik U IV 262, Saĺdniêk bij. kalpu mā un Joûn-saĺdniêk js 1963), Saĺdniêk js Ēdolē 1963 ("Saldnieki" vs Lģia 2017), *Saĺdniêki* z Īvandē (un *Kaĺn-*, *Lejas-saĺdnieki* z) 1963, Saĺdnîek z Kuldīgā skat. *Saĺdeniêki* z, *Saĺdnîeki* z Matkulē skat. *Saĺdenieki* z, Saĺdnîek

z Planīcā skat. *Saĺdeniêki* z, *Saĺdniêki* js Rendā 1962 ("Saldnieki" vs Lģia 2017 [mā, ZZA no Rendas c, Kurzeme 98]), "Saldnieki" vs tag. Rojas nov. skat. *Saĺdnieki* z Dundagā, Saĺdniêk z Sudrabkalnu cp skat. "Saldenieki" mā Snēpelē, *Saĺdniêki* dz Tadaiķos (mājas nav uzceltas) 1964, mz Valgalē (izr.: saĺdniêk, Rodavā c, Abavas cp, uzv. *Saldnieks*) 1962, mā Vānē 1962 (js Viesturu cp 1973), z Vārmē skat. *Saĺdenieki* z, Saĺdniêk- biřz me, birzs Dzirās (pie Saldniekiem) 1963 (sal. *Saĺdniêki* z), Saĺdnîek- bũd mz Alsungā U IV 8 k, "Saldnieku- dīķis" Nīgrandē Lģia 2011, Saĺdniêk- ẽč ga Dzirās 1963 (sal. *Saĺdniêki* z), *Saĺdnieku-* pļava Vārmē (Imantā c, ļoti lielas pļavas pie Saldnieku mājām) 1957 (sal. *Saĺdenieki* z);

*Saĺdniêk-dañkumi* z Matkulē (// *Vẹc-dañkumi*) 1962 ("Saldniek-dankumi" // of. "Vec-dankumi" vs Lģia 2017, sal. *Saĺdenieki* z), *Saĺdniêk-leja* ga Matkulē (neatrodas pie Saldnieku mājām) 1948, Saĺdniêk-puŕs pu Vārmē (saldenieki pļāvuši) 1962 (sal. *Saĺdenieki* z): atvasinājums no vv *Saĺdus* (?) vai uzv. *Saldenieks* Сталтмане 171, *Saldnieks*; sal. arī s.v. *Saĺdais* un *Saĺdus*.

"**Saldeņi**", *Saldes*, skat. s.v. *Saĺdais*.

"**Saldes**- ezers" Madonas r. skat. "Saldus- ezers" s.v. *Saĺdus*.

***Sàldẹ̄ni***, "Saldi", *Saldiņ-*, "Saldiņi", *Saĺdie*, skat. s.v. *Saĺdais*.

**Saĺdnik**, Saĺdniêk(-), *Saldnieki*, *Saĺdnieku-*, skat. s.v. *Saĺdenîeks*.

***Saldu-***, skat. s.v. *Saĺdais*.

"**Saldu**- ezeriņš" Brocēnos skat. *Saĺdus-* ẹzẹ̄rs s.v. *Saĺdus*.

***Saĺdukšņi***, *Saĺdumi*, skat. s.v. *Saĺdais*.

***Saĺdus*** mu un pils. Saldū E II 101 (pils. un *Saĺdus-* muĩža U IV 151, "Saldus" mu, v. "Frauenburg" Konv. XIV 28074 [pils. BHO II 169], †mu, pils. 1953, "Saldes" [ģen.?] pils. 1773. g. Kurz. dr. chr. II 63, "Saldus" LJ 1930, Nr. 2, 58 [pils. Kuldīgas apr., 1253. g. kuršu līgumā pieminētā "Salden" nepārprotami Saldus senvieta, CpDz II 469, mu Ģeogr. 87, pils., "pirms 1506. g. bij celta Vācu ordeņa pils, veltīta "mīļai Saldai Dievmātei", kāpēc to vāciski sauc Frauenburg" Konv. XIX 37350, novada pils. un dz. sta Lģia 2017, pils., tiesības kopš 1917. g., tag. novada centrs. "Teika vēstī par kalnu ar caurumu vidū un trepēm tajā. Pa tām ganu zēns nokāpis lejā, ieraudzījis pilsētu un ļaudis un tur arī cienāts. Kad ganu zēns atgriezies stāstījis, ka saldu ēdis, saldu dzēris, kalns pāršķēlies divās daļās. Viena palikusi uz Zvārdes, otra – uz Brocēnu pusi", Kurzeme 166, 167]), "Saldus- augstiene" Kurzemē (atrodas Vidus Kurzemes augstienē Cieceres ezera apkārtnē, vairāk nekā 120 m vjl.) Venta un Ab. 5, *Saĺdus-* ceļš Ezerē 1953, *Saldus-* ceļš Vārmē p, *Saĺdus-* ẹzẹ̄rs Brocēnos E II 90 ("Saldus eſars" B U IV 112 k, "Saldus- ezers" Konv. II 3022 [Ciecerē p 1938, Lģia 2017], *Saĺdus-* ẹzẹ̄rs Saldū U IV 151 [1953], "Saldu- ezeriņš" // "Saldus- ezeriņš" CpDz II 469, "Saldus- ezers" Saldus r. vidusdaļā, uz Z no Saldus pils., 11,9 ha, cauri tek Vēršāda u, Lūn

V 6), "Saldus- ezers" Madonas r. (// "Saldes- ezers" // "Sildu- ezers" r. D daļā, Pamatu cp, 7,7 ha) Lūn V 16 (Mētrienā, Teiču rezervātā, Avotiņa 1999, 172, sal. *Sìldi* z Mētrienā E I 30), *Saldus-* iela Rīgā (Iļģuciemā) 1982, ie Skrundā 1976 (" " Apc. Kurz. 152), "Saldus-kalna- muiža" Brocēnos Konv. II 3022 (Saldū to sauc par Kalna muižu p), "Saldus- kaļķu- ceplis" Saldū Venta un Ab. 20, *Salîdus-* kapi Saldū (kapi no 1812. gada, pirmie tur glabāti franču gūstekņi) 1953, – kruogs †kr Saldū (// *Lejas-* // *Baznīcas-* kruogs (bijis Saldū pretī baznīcai; "ka es gà skuôlā, ta vìņš nùodeʒe") 1953, *Saldus-* pagasts E II 100 (U IV 150 k, " ", v. "Frauenburg", kr. "Фрауэнбургская" Pag. apr. 340, "Saldus-" Lģia 2017), *Salîdus- pagasta-* skũola Saldū U IV 151, "Saldus- pilskalns" Saldū Lģia 2011, "Saldus- stacija" mc. Saldū Lģia 2017 (Latc 2007, 347), *Salîdus-* upe Saldū vai Ciecerē (tā bieži sauc Cieceres upi posmā no Saldus pilsētas līdz Upes muižai) 1953, *Salîdus-upes-* muiža Saldū E II 101 (*Saldus- upes-* muiža U IV 151 k);

*salîdenieki* pgļ Saldū E II 100 (*salîdenîeki* U IV 150): *salîds* 'süss (auch als Gegensatz von salzig od. sauer) (arī kā sāļā vai skābā pretstats; tiešā un pārnestā nozīmē)' ME III 669 un Liet. vv *Sáldus* u Lhež 288? *Salîdus* '(die Stadt) Frauenburg (in Kurland) (pilsēta Kurzemē)'; vgl. *Salda- pils*, Frauenburg in Poln.–Livland ME III 670. E. Blese šo vārdu saista ar norvēģu dial. *sylt* 'niedriger, bei Hochwasser über schwemmter Meeresstrand, kleiner Salzsumpf (zems, plūdos applūstošs jūras krasts, mazs sālspurvs)' un izsaka minējumu, ka latviešu **saldus* kādreiz varēja apzīmēt kādu purvainu vietu, kailu pelēku apgabalu FBR XIII 111–113 (ar tur minēto literatūru). A. Vanags norāda, ka šāda rekonstrukcija būtu piemērota saknei *sal-*, bet to ir grūti saistīt ar sakni *sald-*. Pēc A. Vanaga domām, vismaz daļa baltu hidronīmu ir baltu valodu derivāti, saistāmi ar liet. *saldùs*, *sáldus* 'salds', la. *salds*, Lhež 288, 289. Skat. arī Balode, Bušs 2015, 202–204.

"**Saldūkšņi**", Salîduô-, skat. s.v. *Salîdais*.

***Salene***, *Salenes-*, skat. s.v. "Sala".

"**Salenikas**", skat. s.v. "Salnikas-".

**Salenīka-**, – *Salenīte*, Saleniêk-, *Salenieka-*, *Salenieki*, *Saleniêks*, *Salenìeku-*, *Salenìeši*, *Saleņa*(-), *Saleņas*(-), Saleņš, *Saleņu-*, – *sales*, skat. s.v. "Sala".

"**Saleys**" [= *Salējs*?] 2 z Bebrenē 1811. g. r. l. U V 282, "Salley" z Vārvē 1858. g. r. l. U IV 294, *Salej-puôrs* pu, †dī Aizputē skat. *Sâlêj-puôrs* †dī, pļ s.v. "Sālejas".

"**Salēnieši**", skat. s.v. "Sala".

"**Salge**" [ar *S-* vai *Z-*?] z Dobelē (Pakaisniekos pgd) 1811. g. r. l. U V 397.

"**Salgster**" [ar *S-* vai *Z-*?] z Pērkonē 1858. g. r. l. U IV 93.

“**Salguozis**” z Dikļos skat. *Saũl-guozis* z, *Sal̃guozis* z Sējā skat. *Saul̃-guozis* z, *Sàlguoži* z Gaujienā skat. “Saul-guoži” z, “Salgoze” pļ Lenčos skat. *Saũl-guoze* pļ, visi s.v. *Saũle*, “Sal-gož-kalns” Dolē skat. s.v. *Saũle*.

“**Sali**”, skat. s.v. “Sala”.

“**Salijas**-”, skat. s.v. *Sâlija*.

***Salimona***- uozuols †koks Barkavā (< uzv.) 1962, “Salimonys- pļava” Kapiņos (Pesku sādžā) p: < uzv. vai pv.

**Salina**- ezers Rugājos (un – kruogs †kr, – mežs, Kraukļu cp, Foršā c, < uzv.) 1962: < uzv.

***Salinas***, Salinas-, *Salinìki*, “Salinīku-”, *Salinieki*, *Salinieku*-, skat. s.v. “Sala”.

“**Salinowo**” ap Mērdzenē [?] (po.) 1765. g. Zeps 442.

“**Salins**-”, *Saliņ*-, *Saliņa*(-), *Saliņas*(-), *Saliņi*, *Saliņš*, *Saliņu*-, “Sališči”, Salĩn-, “Salīši”, “Salīšu-”, *Saliena*, *Salienas*-, “Saliene”, *Salìeņi*, *Salieši*, *Saliešu*-, skat. s.v. “Sala”.

****Salka***: “Солка” u Jāsmuižā (“при р. Солкѣ”) Спис. (“Salcinkas-upīte”// “Dzalbovka” // “Salcinka” // “Solka” tag. Rušonas pag, > Dzalbu ezerā, Lģia 2017), “Solkas- ezers” Kombuļos skat. “Salnas- ezers” Krāslavas r. s.v. **Salna*, *Salkas*- kapsēta Kapiņos (izr.: solkys- kopsāta) p, (“Solkas- kapi” tag. Pelēču pag Lģia 2017), “Solka- ezers” Jāsmuižā Pag. apr. 553 (“Солка” Спис., “Liel-salku- ezers” Konv. VII 14069, “Lielais- Solkas- ezers” [LAģš Zeps 469] // “Lielais- Salkas- ezers” // “Lielais- Sovkas- ezers” Preiļu r. DA daļā, Rušonu cp, 48,5 ha, Lūn III 22, kr. “oz. Selka” TkRI, kr. “oz. Solka Lindaiši” // “Salka Lindaši” 1784. g., “Šolku- azars” Dzeņs 268 Zeps 469 k, “Lielā- Solka” // “Lielais- Salkas-” // “Lielais- Solkas-” // “Lielais- Sovkas-ezers” tag. Rušonas pag Lģia 2017, *Lielā- Solka* skv.), “Mazais- Solkas-ezers” Preiļu r. (// “Mazais- Salkas- ezers”, r. D daļā, Rušonu cp, 27,0 ha) Lūn III 53 (ez Jāsmuižā LAģš, kr. “oz. Selka” TkRI, kr. “oz. Salki” 1784. g. Zeps 469, “Mazā- Solka” // “Mazais- Salkas-” // “Mazais- Solkas- ezers” tag. Rušonas pag Lģia 2017, *Mazā- Solka* skv.), *Sàlkas* vs Jāsmuižā E II 167 (Salkys skv., “Solka” LAģš, kr. “Solki” TkRI Zeps 469, “Солка” vs, “при р. Солкѣ”, “при оз. Солкѣ”, Спис.). Sal. ig. *salk* ‘Einschnitt (iegriezums)’ vai *solk* ‘Schpülwasser, unreines Wasser (samazgas, netīrs ūdens)’ Wied. 1001, 1057?

“**Salkoviši**”, “Salkovieši”, skat. s.v. *Sàukavieši*.

***Salîkša***- *līcis* pļ Kabilē U IV 191 k (n 1969), “Salkschu krogs” Altenē (un “Salkschu kroga straume” krāce Daugavā) BHolzb. 637: *salîktis* = *zalîktis* 1) ‘die Ringelnatter, Hausnatter (tropidonotus natrix)’ ME III 674, ME IV 684, 685?

“**Salkšņi**” vs Silajāņos (Nalobņā c) Lģia 2017.

“– **salku**-”, skat. s.v. **Salka*.

**Sa̦l̃lam**-ceļš Sarkanmuižā U IV 285 k (n 1976): Salmu- ceļš??

**Sa̦l̃lap**-, Sa̦l̃lapi, skat. s.v. Sañlapi.

“**Sallaruby**” c Ungurā skat. *Rubèņ-sala* c Medņos s.v. “Sala”.

“**Sallischen** land” [ar S- vai Z-?] z Sprēstiņu muižā VAR I 114.

***Salm***-, *Sa̦l̃ma*-, skat. s.v. “Salms”.

“oz. **Salman**” ez Pildā un Zvirgzdenē (kr.) 1784. g. Zeps 442, “Salmaņi” c Balvu cp p 1969 (Zeps 442, // latg. “Salmani” sc. Balvos Lģia 2017 [Latc 2007, 65], “Salmiņi” LAģš, kr. “F. Salmani”, kr. “Salmany” TkRI, kr. “Salmane” 1792. g., kr. “Sal’many”, pie “Bolovskoe” ez Спис. Zeps 442, kr. “Salmany”, “pri oz. Salmanskom i ručja Salmanova”, 1784. g., po. “Salmaniowo” 1737. g., po. “Salmanie” 1765. g. [1770. g.], te arī “Salmans” vs LAģš Zeps 442, sal. “Salmiņš” vs Balvos s.v. “Salms”), “Salmaņi” sc. Lejasciemā (// “Salmeņi”) Lģia 2017 (// “Salmeņi” Latc 2007, 136, sal. *Sàlmiņi* z s.v. “Salms”?), *Sa̦l̃maņi* z Cīravā skat. *Sa̦l̃muôji* z s.v. “Salms”, *Salmaņi* mā Sakā 1973, “Salmaņu- kapsēta” Balvu apkaimē (“Balvu ezera krastā, netālu no Balupes iztekas”) Balvi 39: uzv. *Salmanis* Сталтмане 155 vai pārveidots pv. *Zālmans* Сталтмане 183? Skat. arī s.v. “Salms”.

**Sàlmanàuka** kr Skrudalienā (// Sàlmanàukas- krùogs) 1960 (“Salmanovka” sc. Lģia 2017 [< 3 mājas, Latc 2007, 119]): < uzv.?

“**Salmat**” z Lielaucē 1811. g. r. l. U V 461 (n 1958).

***Sa̦l̃mãji***, “Salme”, “Salmeja-”, “Salmejas-”, “Salmejs”, Sa̦l̃meñ, “– Salmene”, *Sa̦l̂menes*-, *Sàlmenìeki*, *Sàlmenieks*, “Salmenieku-”, skat. s.v. “Salms”.

“**Salmeņi**”, skat. s.v. “– Salman”.

“**Salmeņu**-”, “Salmēni”, *Sa̦l̃mi*, *Sa̦l̃min*-, “Salminiſchki”, *Salmiņ*-, *Sàlmiņa*-, *Salmiņi*, *Salmiņš*, *Salmiņu*-, *Sa̦l̃mîene*, *Sa̦l̃mienes*-, “Salmoniſchki”, skat. s.v. “Salms”.

“**Salms**” vs Balvos LAģš Zeps 470, *Sa̦l̃ma*- lauks Gudeniekos 1973, – purvs Īvandē 1963 (“Salma purws” B U IV 125 k), “Salme” z Briņķos 1835. g. r. l. U IV 24 (n Nīkrācē 1966), z Lestenē 1816. g. r. l. U V 488;

*Sa̦l̃mi* z Planīcā E II 97 (Kurmales cp 1963, Sa̦l̃m U IV 138, “Salmi” mā Kuldīgas apkārtnē p 1962), z Skrundā E II 103 (mā 1973 [1976]), “Salmi” vs Vārkavā LAģš Zeps 470;

*Sa̦l̃mu*- dīķis Dunalkā (Riekstiņos) 1964, “Salmu- dīķis” Kurmālē (0,1 km Z no bij. Planīcas pagasta valdes, D un DA no Salmiem mā, 7,5 ha) Goba 1994, 70 (sal. *Sa̦l̃mi* z Planīcā), *Sa̦l̃mu- druva* la Purmsātos 1955, “Salmu- ezers” Preiļos Pag. apr. 568 (Konv. XVII 33815, CpDz I 329, “Salmejas- ezers” CK, “Salmejs” [LAģš Zeps 442, LME III 285] // “Salmeja- ezers” // “Salmejas- ezers” // “Salmu- ezers” // “Cīšu- ezers” //

“Gailīšu- ezers” // “Kišu- ezers” Preiļu r. A daļā, Gailīšu cp, 104,3 ha, cauri tek Preiļupe, Lūn V 6, “Salmejs” // “Salmeja-” // “Salmejas-” // “Salmu-” // “Cišas-” [pēc apdz. v.] // “Cišu-” [pēc apdz. v.] // “Tišas-” [pēc apdz. v.] // “Kišu-” // “Gailīšu- ezers” tag. Rušonas pag Lǵia 2017, “Saļmejs” // “Saļmejas- az.” Zeps 442, “при оз. Сальме”, “при оз. Сольмо”, Спис., kr. “na ber. oz. Salma” 1784. g., te arī kr. “Sal’ma” ap TkRI, kr. “Salma” // “Salmy”, pie ezera “Saļmejs”, 1784. g. Zeps 442, te arī “Salmejas- kūdrājs” Zeps 442), *Sàlmu-* grāvis Launkalnē 1963, *Salmu-* kalniņš Jaunraunā 1978 (“Salmu kalns” Atb. kal. 1892, 56), *Salmu-* kalniņš Saukā (izr.: solmu-kolniņš, pie Jurēniem z) 1961 (“Salmu kalniņſch” me B U V 354 [n 1961]), *Sàlmu-* kruogs †kr Varakļānos (izr.: sòlmu- krùgs, Armušku sādžā) 1976, *Salmu-* mājas vs Vārkavā (Melderu sādžā) 1962, *Salmu-* pļava Strutelē U V 509 k (n 1959);

*Salm-arāji* z Alsungā E II 6 (Salm-(a)râj U IV 7, 1978, 1979, “Salm-arāji” vs Lǵia 2017), “Salmekaie” z Duntes muižā VAR II 312, “Salmgres” z Zālītē 1835. g. r. l. U V 240, *Salm-griêži* js Kuldīgā (izr.: salm̥-griêž, Ievkalnu cp) 1963 (= “Salm-grieži” vs tag. Pelču pag Lǵia 2017?, = z Kurmālē E II 94 [Salm-grîež U IV 131]?), *Salm-grieži* z Lielrendā (izr.: salgrieži) E II 100 (1962, Salgrîež U IV 146, līdzskaņa m zudums vārda vidū, Hauzenberga 1932, 135), *Salm-grieži* mā Turlavā 1972, *Salm-griêžu-* pļava Rendā (Baložkalnos) 1962, *Salm-griêž-puôsum̂s* pļ Rendā 1962, *Salm-griêž-*sēklis Rendā (Usmas ezerā) 1962 (1975, 1979, *Salgrîež-*sêkls U IV 147 k, “Salm-gvižsēklis”, Usmas ezera DA daļā, Kurzeme 96 [tag. Usmas pag Lǵia 2017]), *Salm-*kruogs Planīcā U IV 139 k (†kr, bijis ļoti sen, apm. pirms 200 g., vēlākajā pagastmājā) 1963 (sal. *Salmi* z), – mežs Padurē (< uzv.) 1963, *Salm-šķūņ-* stiga Rozēnos (// *Leiškakt-*stiga Alojas–Rozēnu pag robežstiga, sākas Leišu kaktā, iziet uz Mežuļiem mā, tur bija baronu šķūnis) 1948;

*Salmãji* z Cīravā skat. *Salmuôji* z, “Salmejs”, “Salmeja- ezers” un “Salmejas-ezers” tag. Rušonas pag skat. “Salmu- ezers” Preiļos, Sàlmeis pļ Gaujienā (Virešu cp) 1961, “St. Salmene” dz. sta Maltā (nosaukta pēc “Solominka”) LAǵš Zeps 470 (sal. Salomìnka vs, †c s.v. Salomina), Salmeń pļ Kuldīgā (pie Ķīkām z) 1963, *Salmenes-* līcis Mālupē (Pededzes u līcis pie Mālupes) 1980, “Salmenes- pilsk[alns]” Varakļānos (netālu no Ļaringovas) Zeps 442, *Sàlmenieks* pļ Bejā (izr.: sàlmenìks, agrāk Mālupē, Jurenskos c, stūrī tai augot grīslis, kas sakaltis izskatās pēc salmiem) 1949, *Sàlmenìeki* mā Baltinavā (izr.: sàl'm'en'ìk'i, Maiļupē c, pirmie esot uzlikuši salmu jumtu, pirms tam esot bijuši lubu jumti) 1974, “Salmenieku- upīte” tag. Jaunalūksnes pag (// “Solmenīku-”) Lǵia 2011, “Salmēni” mā Jeros (1929. g.) Rūjiena 1999, 165;

“Salmiņš” vs Balvos LAǵš Zeps 442 (sal. “Salmaņi” c Balvu cp s.v. “– Salman”), Salmiņš z Bātā skat. *Salmiņi* z, “Salming” †z Berǵes muižā

VAR I 129, *Salmiņš* z Mārupē E I 37 (n 1964), “Salming” z Ozolmuižā 1826. g. LVVA 199.1.114., *Sal̃miņš* z Pedelē E I 82 (*Sal̃minš* [sic!] tagad Ērģemē, kādreiz Pedelē, Kurēļa galā, 1951), *Sàlmiņš* z Ungurā E II 173 (c Medņos 1962, “Сальминь”, “при болотѣ Вилку-Пурвсъ”, Спис., *Sàlmiņi* Vīpē, izr.: sälmiņi, nav ieviesies, 1962 [“Salmiņi” LAĝš Zeps 442, “Salmiņi” vs un mc. Lĝia 2017], = *Salmiņi* mā (?) Medņu apkārtnē p?), *Salmiņš* z Zālītē skat. *Salmiņi* z, *Sàlmiņa- lìcis* me Pļaviņās (// Sa$^{e}$lmiņu- lìcis, Klintaines cp, 0,5 km no Daugavmalas, netālu no Salmiņu mājām) 1960 (sal. *Sàlmiņi* z), Salmiņi [kas?] Aglonas apkārtnē p, “Salmiņi” mc. Vīpē skat. *Sàlmiņš* z Ungurā, *Sal̃miņi* js Aizvīķos 1955 (= “Salmiņi” vs tag. Gramzdas pag Lĝia 2017?), *Sàlmiņi* mā Alsviķos 1972 (“Salmiņi” vs Lĝia 2017), *Sal̃miņi* mz Anneniekos 1958, js Ārlavā (izr.: sal̃miņ̂) 1962, *Sàlmiņi* js Asarē 1960 (“Salmiņi” vs Lĝia 2017), “Salmiņi” mā Baldonē Baldone 73 (vs Lĝia 2017), *Sàlmiņi* z Bārbelē E II 25 (Sal̃miņi U V 224, “Salmiņi” vs un “Ezera-Salmiņi” vs, agrāk “Salmiņi”, Lĝia 2017), *Sal̃miņi* z Bātā E II 9 (Gulbenieku novadā 1955, Sal̃miņš U IV 21, n 1975), *Sàlmiņi* z Beļavā 1965 (1969), “Salmiņi” vs tag. Bērzes pag skat. *Sal̃miņi* js Dobelē, *Salmeņi* js Bērzpilī (izr.: saļm'eņi, Augustavas muižā, Lazdukalna cp) 1969, “Salmiņi” vs tag. Bikstu pag skat. *Sal̃miņi* js Zebrenē, *Sàlmiņi* js Birzgalē 1970, “Salmiņi” †vs tag. Brunavas pag Lĝia 2017, *Sal̃miņi* mā Cērē 1973, mā Cēsīs (Drabešu cp) 1975 (“Salmiņi” Cēsu apkārtnē Ansp. 124, = js Drabešos?), “Salmiņi” vs Ciblā LAĝš Zeps 442, *Sal̃miņi* 2 js Cīravā (Akmens muižā, un // *Upsežnieki*, Valka muižā) p (“Salmiņi” vs Lĝia 2017, “Salming” uzv. 1857. g. r. l. U IV 27), *Sàlmiņi* js Demenē (Jāņu cp) 1960, *Sal̃miņi* js Dikļos 1964 (1974, “Salmiņi” vs Lĝia 2017), js Dobelē (senāk *Jaûn-zemȗji*, Virkus muižā) 1959 (“Salmiņi” vs tag. Bērzes pag Lĝia 2017), js Drabešos (// *Saũlîtes*, katram mājas galam savs vārds) 1972 (= mā Cēsīs?), “Salmiņi” vs tag. Dubnas pag skat. vs Višķos, *Sal̃miņi* js Dunalkā (senāk kalpu māja) 1964, z Dundagā E II 146 (Ģibkā c 1980, Sal̃miņ U IV 251, “Salmiņi” p 1962, = “Salmiņi” vs tag. Rojas nov., Ģipkā c, cita vs Dundagā, Lĝia 2017, “Salmin” vecas z Irbes un Ģipkas draudzē apm. 1813.–1834. g. Kurz. dr. chr. II 205), Sål̃miņi z Elkšņos 1960 (“Salmiņi” // “Zemnieki 1” vs Lĝia 2017), Sal̃mĩni †z Ērģemē 1982, *Sal̃miņi* js Garozā (Sidrabenes cp) 1967, “Salmiņi” vs tag. Gramzdas pag skat. *Sal̃miņi* js Aizvīķos, *Sal̃miņi* z Grenčos (pagasta D daļā, Viesātu cp) 1968 (1959), “Salmiņi” vs tag. Iecavas nov. skat. *Salmiņi* z Zālītē, vs tag. Indrānu pag skat. *Sàlmiņi* z Lubānā, *Sal̃miņi* z Īslīcē (Čepukos) 1949, js Īvandē 1963 (“Salmiņi” vs Lĝia 2017), 2 js Jaunpiebalgā (izr.: sal̃mĩni, // *Dzeņi*, un // *Kal̂na- vêķi*; *Sal̃miņi* < uzv.) 1970, “Salmiņi” mā Jumpravā p 1961, *Sal̃miņi* z Kabilē (Višļu muižā) 1969, “Salmiņi” z Kalncempjos p, *Sal̃miņi* z Kalnciemā E II 79 (1959, U V 413, Salming 1824. g. r. l. U V

416, = “Salmiņi” vs tag. Valgundes pag Lģia 2017?), *Salîmiņi* js Kalsnavā (Jaunkalsnavas cp) 1960 (“Salmiņi” // “Tīruma- Salmiņi” vs Lģia 2017), *Salĩmiņi* js Kalvenē 1958 (“Salmiņi” vs tag. Kazdangas pag Lģia 2017), js Kandavā 1962 (“Salmiņi” vs Lģia 2017), “Salmiņi” z Katlakalnā E I 43 (“Salming” 1816. g. Mazjumpravas muižā LVVA 199.1.168.), vs tag. Klintaines pag skat. *Sàlmiņi* z Pļaviņās, Salĩmiņ z Kuldīgā U IV 126 (vēlāk *Slipiņ-beĩers* // *Slipiņi*, Slipiņciemā, Ievkalnu cp, 1963), *Sàlmiņi* js Kurcumā (Medumu cp) 1960 (“Salmiņi” vs tag. Medumu pag, Grendzē c, Lģia 2017), js Ķeipenē 1965, *Salĩmiņi* js Laidzē 1962 (“Salmiņi” un “Salmiņi 1” vs Lģia 2017), z Laucienē E II 117 (Dzedros c, Ķūļu cp, < uzv., 1962, “Salmiņi” vs tag. Ķūļciema pag, Dzedros c, Lģia 2017), *Sàlmiņi* z Lejasciemā E I 78 (1973, “Salming” Gulbenes muižā VAR III 926; sal. “Salman” 1826. g. LVVA 199.1.2., sal. “Salmaņi” sc. s.v. “– Salman”?), *Salmiņi* mā Lībagos 1975 (“ ” vs Lģia 2017), “Salmiņi” vs Lielvārdē Lģia 2017, z Liepā E I 18 (*Salĩmiņi* mā 1976, mā Liepa 2009, 147), *Sàlmiņi* js Liepkalnē 1981, “Salmiņi” mā Litenē p 1969 (vs Lģia 2017), *Sàlmiņi* z Lubānā 1960 (“Salmiņi” vs tag. Indrānu pag Lģia 2017), *Salĩmiņi* z Lugažos (izr.: salĩmĩni, Ozolmuižas kalpu māja) S.R., *Sàlmiņi* z Ļaudonā 1978 (*Salmiņi* 1973), js Madlienā 1965 (“Salmiņi” mā, < uzv., Lat. c. 24), js Mālupē 1961 (1980, “Salmiņi” vs Lģia 2017), *Salmiņi* mā (?) Medņu apkārtnē skat. *Sàlmiņš* z Ungurā, “Salmiņi” vs tag. Medumu pag skat. *Sàlmiņi* js Kurcumā, *Salĩmiņi* z Mercendarbē E II 30 (U V 246), z Mērsragā 1973, “Salmiņi” vs tag. Mežvidu pag (Jaudzemļos c) Lģia 2017, *Salĩmiņi* z Morē p (“Salmiņi” vs Lģia 2017), “Salmiņi” mā Naukšēnos Rūjiena 1999, 179, *Sàlmiņi* js Neretā 1961, mā Nīcgalē (izr.: sàl'm'eņi, Saksonejā c) 1968, *Salĩmiņi* js Nīgrandē (senāk *Brañdavi*) 1959, z Nurmuižā E II 117, mz Ozolniekos (Cenās c) 1959, js Palsmanē (izr.: salĩmĩni, Palsmanes centrā) 1969, mz Pērkonē (mājas celtas 20. gs. 20. gados) 1965 (js 1972), *Sàlmiņi* z Plāterē 1976, z Pļaviņās E I 62 (“Salmin” Stukmaņu muižā 1826. g. LVVA 199.1.455., vs Klintaines cp 1960, “Salmiņi” vs tag. Klintaines pag Lģia 2017), “Salmiņi” vs tag. Pušmucovas pag (Šarakos c) Lģia 2017, *Salmiņi* z Rankā 1972, *Salîmiņi* js Rendā 1962 (“Salmiņi” vs Lģia 2017), *Salĩmiņi* mā Rīgā (Purvciemā) 1982, “Salmiņi” vs tag. Rojas nov. skat. *Salĩmiņi* z Dundagā, vs Ropažos (Kākciemā c) Lģia 2017, *Salĩmiņi* mz Rundālē (māju kopā Mazie Juknišķi) 1949, *Sàlmiņi* js Salienā (pie Hrapanovkas) 1960, z Sāvienā (izr.: sälmiņi, pie Sīmeņiem, < uzv.) 1960 (1948), “Salmiņi” vs Sērenē Lģia 2017, *Salĩmiņi* js Sieksātē (agrāk *Drãtnieki*; pie Apuzes, Rudbāržos c) 1958, mā Siguldā 1975, “Salmiņi” vs Skaistā LAģš Zeps 442, *Salmiņi* z Skaistkalnē E II 36 (*-alĩ-* U V 263 [1949, 1967]), “Salmiņi” mā Skultes un Vidrižu apkārtnē p 1961 (= vs Skultē Lģia 2017?), vs tag. Stabulnieku pag (Grozās c) Lģia 2017, *Salĩmiņi* js Stendē (Lībagu cp) 1962, “Salmiņi” vs tag. Tabores pag Lģia 2017

(sal. “Salminiſchki” pusmu Skrudalienā), vs tag. Tārgales pag (Elkšķenē c) Lģia 2017, vs tag. Tīnūžu pag Lģia 2017, *Salmiņi* †mā Turlavā 1972, *Salmiņi* js Upesgrīvā (izr.: salmìņ, Mērsraga cp) 1962, z Vaiņodē E II 22 (U IV 61, Elkazemes novadā, 1955), “Salmiņi” vs tag. Valgundes pag skat. *Salmiņi* z Kalnciemā, *Salmiņi* z Vandzenē (netālu no ciema centra) 1973 (1976, “Salmiņi” vs Lģia 2017), *Sàlmiņi* vs Vārkavā (izr.: sàl'm'iņi, Garās pļavas sādžā) 1962, *Salmiņi* js Vārmē (Imantas cp) 1962 (*-al-* 1957), *Salmeņi* mā Vārvē 1981, “Salmiņi” mā Vecgulbenē p 1969, *Salmiņi* js Vecpilī 1966, mā Vecsaulē 1977, “Salmiņi” †mā tag. Viesatu pag Tvd 2017, *Sàlmiņi* z Viļakā (izr.: sòlmin'i, nav ieviesies) 1962, *Salmiņi* js Viļķenē J.V., *Sàlmiņi* z Vīpē skat. *Sàlmiņš* z Ungurā, *Salmiņi* z Virbos (Jaunpagasta cp) 1962, “Salmiņi” vs Višķos LAģš Zeps 442 (= vs tag. Dubnas pag, Zemnickos c, Lģia 2017?), *Salmiņi* z Zālītē E II 28 (1974, *Salmiņš* U V 237, “ ” vs tag. Iecavas nov. Lģia 2017), *Salmiņi* js Zebrenē 1958 (= “Salmiņi” vs tag. Bikstu pag Lģia 2017?), js Zentenē 1962 (“Salmiņi” vs Lģia 2017), mā Zvārdē p, “Ezera- Salmiņi” vs Bārbelē skat. *Sàlmiņi* z, “Jaun-salmiņi” vs tag. Iecavas nov. Lģia 2017 (sal. *Salmiņi* z Zālītē), *Kruoga-salmiņi* z Morē E I 52 (*Kruõga- salmiņi* p, sal. *Salmiņi* z), “Tīruma- Salmiņi” vs Kalsnavā skat. *Salmiņi* js, *Vęc-sàlmiņi* mā Tilžā 1980;

“Salmiņu- krogs” Morē (?) (pie Pleskavas lielceļa) p (= “Salmiņu-krogs” Nītaurē (?) Pas. XIII 269, 60?, sal. *Salmiņi* z Morē, *Salmiņ*-krogs Mālpilī), *Salmiņu-* līcis Aiviekstē 1960, Sa$^{e}$lmiņu- lìcis me Pļaviņās skat. *Sàlmiņa- lìcis* me, “Salmiņu- mežs” Liepā Lģia 2017 (pag DR stūrī, uz pacēluma apm. 0,8 km no Gaujas, starp Rīgas–Valgas dzelzceļu un lauku ceļu uz Liepu c, dominē egles, Liepa 2009, 41, sal. “Salmiņi” z), *Salmiņu-*purvs Sēmē (Raudā, tur kalpi senāk pļāva un ganīja govis) 1959, *Sàlmiņu-*purvs Skrīveros (“purs mežę uz Jùmprav$^{e}$s pus$^{i}$”) 1953, “Salmeņu- skola” starp Varakļāniem un Viļāniem CpDz I 347;

Salmiņ-bũd mz Gudeniekos U IV 36 k (n 1973), *Salmìņ-bũmaņi* z Katlakalnā (// *Liẽp-kalni*) 1964 (sal. “Salmiņi” z), “Salmiņ-krogs” Mālpilī (aiz Mālpils, 30–40 verstis no Rīgas) Fs. mat. (sal. *Salmiņi* z Morē, “Salmiņu-krogs” Morē), *Salmin*-kruogs †kr Rūjienā pils. (tagad ugunsdzēsēju depo) 1975 (“Salmiņ-krogs”, Rūjienas Lielās muižas krogs, Rūjiena 1999, 112), *Salmiņ*-pļava Dundagā 1980 (U IV 256 k);

“Salminiſchki” pusmu Skrudalienā (B vai 1816. g. r. l. Lašu muižā) U V 308 (= “Salmoniſchki” sādža 1811. g. r. l. Tābartas muižā U V 308?, sal. “Salmiņi” vs tag. Tabores pag), *Salmîene* pļ Iecavā U V 243 (*Salmienes*-pļava, pie Pupsulām z, 1949), *Salmuôji* z Cīravā E II 11 (1963, *Salmûojs* U IV 25, *Salmãji* 1963, tagad parasti saka *Salmaņi*, 1958, “Salmāji” Aizpute 114 [vs Lģia 2017, mā, DRR no Akmenes c, Kurzeme 16]): *salms* ‘der

Strohhalm', Plur. *salmi* 'Stroh, Streu', *salmeniēks* 1) 'eine Person, die es mit Stroh zu tun hat (persona, kas strādā ar salmiem)', 2) 'ein Anbau bei *rija* zum Aufbewahren von Stroh (rijas piebūve salmu uzglabāšanai)' ME III 675. Arī uzv. *Salms*, *Salmiņš*, *Salmgriezis* Сталтмане 97, 168. Skat. arī s.v. "– Salman".

***Salmu***-, *Salmuôji*, *Salmûojs*, skat. s.v. "Salms".

****Salna***: "Solna" ap Gaigalavā (kr.) TkRI Zeps 470, ap Vidsmuižā (?) (kr., // kr. "Salna", 1784. g.) Zeps 470, "Salna" u Varakļānos (kr., 1784. g.) Zeps 470, *Salnas*- ceļš Liezērē (ceļš, kas ved uz Salnas krogu) 1960, "Salnas-ciems" Aizkalnē Konv. VII 14070, "Salnas- dīķis" pu Turlavā B E II 105 ("Salnas dihķis" B U IV 164, *Salnas- dīķis* pu 1972), "– ezers" Krāslavas r. (// "Solkas- ezers" // "Saules- ezers", r. vidusdaļā, Kombuļu cp, 2,1 ha) Lūn V 26 (// "Solnas- ezers" // "Peskīņs" // "Saules- ezers" // kļūdaini "Solkas- ezers" // latg. "Solnas- azars" Kombuļos Lģia 2017), *Salnas*-iela Slokā (agrāk *Kapu*- iela) 1975, "Salnas- iela" Tukumā Kurzeme 193, *Salnas- kalns* ga Ternejā (// *Sâls- kalns*, Vecglāznieku mā robežās) 1952, *Salnas*- kalns Lašos (// *Zelta*- kalniņš // *Mīlestības*- kalniņš, liels kalns blakus Lašu pilskalnam, Eglaines cp, kalna pakājē dzīvo Salnas uzv.) 1979 (sal. *Salnas* z), *Salnas*- kalns Taurkalnē (netālu no Valles muižas, 1,5 km no Lielšķumbērģiem) 1961 ("Salnas- kalns" U V 374 k), *Salnas-kruogs* z Liezērē E I 18 (*Salnas*- kruogs †kr 1970, izr.: s�nas- krùoks, 1960, te arī "Salnas-kroga- senkapi", pie Salnaskroga †kr, Liezēres un Cesvaines ceļa krustojumā, arheoloģ. piemineklis, Avotiņa 1999, 230, = *Salnas*- kruogs †kr Lubejā 1972?, = "Salnas- krogs" †kr Lauteres apkārtnē LJ 1930, Nr. 9, 256?), *Salnas*- kruogs †kr Vējavā 1960, *Salnas*- pļava Bērzgalē (izr.: soÌnys-pļova, Vuškauniekos c) 1972, *Salnas*- pļava Kārļos ("tur rudeņos biežāk esot salna nekā citur") p, *Salnas*- pļavas Liezērē (izr.: soÍnas- pļåvas, pie Salnas kroga) 1960, *Salnas*- purvs Jaunlaicenē (izr.: soÌnas- pùrs, "rītos ilgi salnas stāvot") 1963, *S�nas*- purvs Liezērē 1960;

"Salnas" ap tag. Kurmāles pag skat. *Salnas* mā Planīcā, *Salnas* mā Aknīstē (izr.: soÌnas, mā uzcelta ap 1866. g., nosaukums radies vācu laikā) 1979, js Ancē 1964 ("Salnas" vs Lģia 2017), js Annā (atrodas meža un purva malā, dārzu bieži ķer salnas) 1961 (1979, " " p 1969, izr.: soÌnas, 1982, "Salnas" vs Lģia 2017), *Salnas* js Asarē (izr.: s°aÍnas, Subates cp) 1960 ("Salnas" vs tag. Prodes pag Lģia 2017, = *Salnas* js Prodē?), *Salnas* js Babītē 1969 ("Salnas" vs, Trenčos c, Lģia 2017), *Salnas* mā Bebrenes apkārtnē p (= js Asarē?), *Salnas* js Bikstos 1975 ("Salnas" vs Lģia 2017), js Birzgalē (Daugaviešu cp) 1970, "Salnas" vs Blīdenē skat. "Salnāji" vs, vs tag. Brunavas pag Lģia 2017, *Salnas* js Bukaišos 1958 ("Salnas" vs Lģia 2017), js Cirgaļos 1957, †js Džūkstē 1973, js Engurē 1959, mā Jaungulbenē (Daukstēs) 1971, js Kalnciemā 1959,

"Salnas" vs Kaunatā (Podlesjē c) Lģia 2017, vs tag. Klintaines pag (of. // "Kalna- tiltiņi") Lģia 2017, *Sàlnas* mā Krapē (Lēdmanes cp) 1977, *Salnas* js Krimuldā (vasarnīcu ciematā, blakus arī *Sarmas*) 1968, *Salnas* dz Kurcumā (Medumu cp) 1960, "Salnas" mā Ķoņos Rūjiena 1999, 169, *Salnas* z Lašos E II 52 ("Sallne" 1826. g. r. l. U V 296, izr.: solnas, 1957, *Salnas*, uz ZA no Lašiem ap, < uzv. Salna, 1979, "Salnas" vs tag. Eglaines pag Lģia 2017, sal. arī *Salenìeši* mā s.v. "Sala"), *Sàlnas* mz Laucesā (// *Sàlnes*, Skrudalienas cp) 1960 ("Salnas" vs Lģia 2017), *Salnas* js Laucienē (izr.: salnõs, Pļavu cp) 1962 ("Salnas" vs Lģia 2017), "Salnas" vs tag. Lazdukalna pag Lģia 2017, *Salnas* js Lielaucē 1958, "Salnas" vs Liepnā Lģia 2017, *Salnas* z Mārupē 1964, mz Medzē 1961, mā Mērsragā 1973, "Salnas" vs tag. Otaņķu pag Lģia 2017, mā Pampāļos (D no Pampāļiem c) Kurzeme 115, *Salnas* js Pērkonē 1965 (1972), mā Planīcā (Kurmāles cp) 1963 ("Salnas" ap tag. Kurmāles pag Tvd 2017), *Salnas* js Prodē (Subates cp) 1960 (= *Salnas* js Asarē?), *Salnas* js Rubā 1958, *Salnas* mā Rucavā 1972, *Salnas* mā Sakā 1973 ("Salnas" vs Lģia 2017), z Salienā (// *Skra·baniški*, pie Ezernes †mu) 1960, *Salnas* dz Saukā 1961, *Sàlnas* z Secē 1961 ("Salnas" vs Lģia 2017), *Salnas* js Sējā 1965 ("Salnas" vs Lģia 2017), *Salnas* z Sēlpilī (agrāk *Prìekšāni*) 1961 ("Salnas" †vs Lģia 2011 [†mā, līdz 1939. g. "Priekšan-Jurroš Nr. 77", 0,8 km uz ZA no Priekšāniem, Avotiņa 2003, 110]), *Salnas* mz Skaņkalnē 1958 ("Salnas" vs Lģia 2017), "Salnas" vs tag. Sutru pag (Tiltovā c) Lģia 2017, vs Sventē Lģia 2017, *Salnas* js Vārmē (Imantas cp) 1957 (1962), "Salnas" mā tag. Viesatu pag ("Līvānu māja, celta 1983. g.") Tvd 2017, vs Višķos (Ceļa Kurtišos c) Lģia 2017, vs tag. Zaņas pag Lģia 2017, mā Zvārtavā p 1969, "Jaun-salnas" vs Laucesā Lģia 2017, "Pērkones- Salnas" vs Nīcā (// of. "Valgumi") Lģia 2017;

"Salnu- mājas" vs tag. Mežvidu pag (Buzdos c) Lģia 2017;

"Saln-āres" vs tag. Brunavas pag (agrāk "Krastiņi") Lģia 2017, *Saln*-ezers Liezērē 1970 (= Ērgļu r. 1960);

*Salnava* c Kārsavā p (" ", 4 km no Naudas kalna, Kārsava 34, // tagad "Saļņova" vc. tag. Salnavas pag [Latc 2007, 242] un "Salnavas- pagasts" Lģia 2017, "Salnavas- ciems", 1900 iedz., LME III 285, Sàļņeva // Saļņevas- ciems 1963, *Sàļņova* A. St., "Salnavas- muiža" Konv. VIII 15941 ["Salnava" LAģš, "Saļņova" Zeps 442, "Saļņevas- muiža" Pag. apr. 613, kr. "F. Sal'novo", kr. "Sala" TkRI, kr. "Salneva" 1784. g., po. "Salnow", latg. "Salnowa" IP Zeps 442], te arī Saļņavas- dīķis [Tilžā?] 1980 un "Saļņewas- škola" Latg. šk. 1923, 3), "Salnājas" vs tag. Sausnējas pag skat. *Salnāji* mžs, "Salnāji" vs Alsungā Lģia 2017 (DA no Alsungas c, Kurzeme 66), vs Bebrenē Lģia 2017, mā Bejas cp p 1969, vs Blīdenē (agrāk "Salnas") Lģia 2017 ("Salnas" mā, ZR no Blīdenes c, Kurzeme 167), *Salnāji* z Dundagā (izr.: salnaji, Vīdales cp) 1965 ("Salnāji" p 1962 k [vs Lģia 2017, mā, ZA no Nevejas c, pie Vīdales–

Nevejas ceļa, Kurzeme 123]), mz Grobiņā (Medzē c) 1960 (= “Salnāji” vs Medzē Lģia 2017?), mā Gudeniekos 1973, *Salnāji* mz Irlavā (netālu no pagasta R robežas, zeme atdalīta no Novadniekiem z) 1969, *Salnàji* mā Kalncempjos (izr.: soĺnaji, Kalnienas c) Kalniena 39, *Salnāji* mžs Liepkalnē 1973 (“ ” vs, agrāk “Salnājas” tag. Sausnējas pag Lģia 2017), “ ” vs Pededzē (Zabolovā c) Lģia 2017, *Salnāji* mā Slokā (Lapmežciemā) 1975, js Valtaiķos (Laidas cp) 1966, mā Vērgalē 1972, “Salnāju- dīķis” Vērgalē Lģia 2017, Salneklis pļ Prodē (Subates cp, pļaviņa pie Subates ezera) 1960 (“Salneklis” B E II 53, Salnŏklis pu U V 300), *Salnene* lī Mālupē (Pededzes u līcis, vv pazīstams jau no zviedru laikiem) 1949, “Salneva” c Gauros LAģš Zeps 442 (“Saļneva” [sic!] Zeps 442), *Salnēni* z Jēkabniekos E II 78 (*Salnêni* U V 410, “Gala-”, “Widus-” un “Rammas Salneni” Atb. kal. 1892, 63, *Gala- Salnēni* // tagad *Mārtiņi* z, *Rammu- Salnēni* // tagad *Rammas* z un *Vidus- Salnēni* z 1954, “Salnēni” vs tag. Zaļenieku pag Lģia 2017), *Salnēni* z Vecpiebalgā E I 24 (“Salnen” 1826. g. LVVA 199.1.338., 1970 k, “Salnēni” CpDz I 75 [Fs. mat., vs Lģia 2017]), mā Vildogā (Līgatnes cp) 1976, *Salnēnu-* kalns Vecpiebalgā (Jaunalmos z, *Salnēni* z nav tuvumā) 1949, – tilts Jēkabniekos (pār Svēti u pie *Salnēniem* z) 1954, “Salniņas” vs tag. Upmalas pag (Melnajā Zemē c) Lģia 2017, *Salniņas* mā Vandzenē (Laucienā c, no Iģenes uz Oktes pusi) 1973, *Salniņi* mā Skrundā 1976: *salna* 1) ‘der Frost; der Reif’ ME III 675, reizēm < uzv., sal. uzv. *Salna*, *Salnājs*, *Salnēns*, *Salniņš* Сталтмане 55, 118, 190, 222; sal. Liet. vv *Šalnà* c Pasvales r., vs Zarasu r., *Šalnáičiai* c Pasvales r., *Šálnos* c Ukmerģes r. Ladms 298, *Šalnà* ez, *Šalnáitis* ez, *Šalnáitė* u Lhež 325. Sal. arī s.v. “Salne”.

“**Salne**” z Alūksnes pilsmuižā VAR III 830, †z (†mz?) Stendē (1758. g. baznīcas grāmatā) Draviņš 1935, 273, *Sàlnes* mz Laucesā skat. *Sàlnas* mz s.v. **Salna*, *Salņi* mā Liepnā (Krutos) 1972, *Sàļņi* dz Bejā 1961 (1984, “Saļņi” p 1969, “Saļņi” sc. tag. Jaunalūksnes pag Lģia 2017 [mc. Latc 2007, 56], sal. *Saîņi* z Mālupē s.v. *Saîņi*), *Saļņi* z Mālupē skat. *Saîņi* z s.v. *Saîņi*, “Saļņu-pļavas” tag. Malienas pag Lģia 2017, “Salnītes- dūkste” pļ Zālītē B E II 29 (“Salnites duhkʃte” B U V 238), *Salnīši* z Viļakā (izr.: soĺnîši, nosaukums nav ieviesies) 1962: *salne* ‘ein Kuhname (govs vārds)’ ME III 675, *salns* ‘schimmelfarbig, fahl’ ME III 675. Sal. arī s.v. **Salna*.

**Salneklis**, *Salnene*, “Salneva”, “Salnēni”, *Salnēnu-*, skat. s.v. **Salna*.

***Sàlnija***, *Salnijas-*, skat. s.v. *Salanāja*.

“**Salnikas-** lauks” Vecsaulē U V 259 k (n 1977, “Salnīkas” la // “Salenikas” ga Hauzenberga 1932, 127), *Salnikas* pļ Ceraukstē (pie Sutrām) 1949 (“Sālnikas” U V 233, “Salnikas” // “Sālnīkas” la, “garš patskanis saīsināts tautosillabiskā savienojumā ar plūdeni”, Hauzenberga 1932, 127), *Salnîkas* z Jaunsvirlaukā E II 84 (U V 434, // Salniêki, zemes grāmatā

ierakstīts otrs nosaukums, bet tautā lieto pirmo; *salînîks* ‘sālstrauks, ko pakar pie sienas’, 1959, “Salnīkas” vs Lģia 2017, “garais patskanis saīsināts tautosillabiskā savienojumā ar plūdeņiem un nāseņiem”, Hauzenberga 1932, 127): *salînīka* Bauskā, Skultē, Rūjienā = *salnieks* ‘ein Salzfass (sālstrauks)’ ME III 675; sal. arī *salnika* I ‘eine eisschimmelfarbige Kuh (salna govs)’ Mazsalacā, *salnika* II ‘eine Wiese mitten im Walde (meža pļava)’ Ceraukstē, Mēmelē, Īslīcē, *salnika* III ‘ein grösseres, viereckiges, hölzernes Salzgefäss, welches in der Küche an der Wand gehalten wird (paliels četrstūrains koka sālstrauks, kas karājas virtuvē pie sienas)’ Mazsalacā ME III 675, *sālnika* ‘ein Salzfass (sālstrauks)’ s.v. *sàlnīca* ME III 802?

***Salîniņas***, *Salîniņi*, skat. s.v. **Salna*.

“**Salnīkas**”, skat. s.v. “Salnikas-”.

***Salînīši***, “Salnītes-”, skat. s.v. “Salne”.

***Salnieki***, *Sàlnieks*, *Salnieku-*, *Salînieši*, skat. s.v. “Sala”.

**Salnŏklis**, “Salnu-”, skat. s.v. **Salna*.

“**Salnuksis**” pu Ķēčos E I 46: sal. s.v. **Salna*.

***Salîņi***, skat. s.v. “Salne”.

**Salomina** †mu Aglonā 1962, “Salominka” vs Liepnā LAģš Zeps 470, Salomìnka vs, †c Maltā (// Salomènka, Bičkos c, “p'i gar'ìm koł'n'ìm”) 1956 (sal. “St. Salmene” dz sta s.v “Salms”), Salamjanka ap Kapiņos p: kr. *солома* ‘salmi’?

**Salòmščika**- zeme neap Baltinavā (Katlavā, kādam pareizticīgo baznīcas kalpotājam piederējusī zeme) 1974: kr. *псальмы* ‘psalmi’?

“**Sallon**” [ar *S*- vai *Z*-?] z Rencēnos (Burtnieku draudzē, 1807. g.) Vidz. dr. kr. I 229: sal. arī s.v. “Sala”??

“**Salona**- upe” [Salāna-?] Ružinā Konv. XIX 37086: sal. s.v. “Sala”?? Sal. uzv. *Zalāns*.

“**Salonāja**”, Salonājas- pagasts, skat. s.v. “Salanāja”.

**Salonājas**- upe Salienā skat. *Saliena* u s.v. “Sala”.

**salonājieši**, skat. s.v. “Salanāja”.

“**Salošnieki**”, “Salošu-”, skat. s.v. *Salaši*.

***Salîpene*** pļ Lutriņos E II 96 k (U IV 134, pie Rūtiem z, 1953 k). Sal. Liet. vv *Salpaĩ* c LKil vai *Šalpė́nai* c Klaipēdas r. Ladms 298? Sal. arī s.v. *Salĩpiņi*.

***Salîpetri***, skat. s.v. *Salîputras*.

***Salîpiņi*** js Alsungā 1970 (mā 1978). Sal. Liet. vv *Salpaĩ* c LKil. Sal. arī s.v. *Salîpene*, arī uzv. *Salpiņš* Сталтмане 222.

***Salîputras*** †z Codē (// *Sâlputras*) 1967 (1949, “Salputras” z U V 236, Hauzenberga 1932, 127), *Salputras* z Jaunsvirlaukā (// *Sâlputras*) E II 84 (// *Sâlputras* // *Salîpetri* 1959, “Salpetri” CpDz II 73, *Sâlputras* U V 434),

*Salîputras* z Mežotnē E II 31 (*Salĩputras* U V 248, "Salbutter" 1798. g. Hist. 139), *Sal*(*a*)*putras* z Valgundē E II 87 ("Salputras", bija "salpetra" un kālija vārītavas, Zemgale 74, *Sala-putra* // *Sâlsputra*, tagad *Saũles-kalîni*, dzirdēts, ka tur gatavots "zalpetris", 1959, "Sāl-putras", "hercoga Jēkaba laikā te ierīkotas kālija un salpetera fabrikas", CpDz II 208): vietām iesp. < *sàls* + *putras* – J.E., jo "garie patskaņi un divskaņi saīsināti tautosillabiskā savienojumā ar plūdeņiem un nāseņiem", Hauzenberga 1932, 127, dažos gadījumos iesp. < *salpetris* LLVV $VII_1$ 179. Sal. arī s.v. *Sāls-*.

"Bundulu ***ſals***" pļ Zvārdē B U IV 171.

***Sals-***, skat. s.v. "Sala".

"**Salß**uppe" u Mujānu muižā ("grentzbäche .. So auß der Kudemschen See fließet") VAR II 537: *sāls* vai *sals*?

"**Salši**" z Vilcē E II 87 ("Saltsche" 1811. g. r. l. U V 445, "Saltſchas" Atb. kal. 1892, 61, Salĩči †z, pievienota Dubeniekiem z, 1954), "Salšupurvs" Vecaucē B E II 130 ("Salſchu purws" B U V 463 k); sal. *salîktis* = *zalîktis* ME III 674, *zalsis*, *zalîtis* = *zalîktis* ME IV 685, 686, *zalîktis* 1) 'die Ringelnatter, Hausnatter (tropidonotus natrix)' ME IV 684, 685 vai *salšas* (?) 'Kellerhalskraut (zalktenes [augs])' ME III 676, *zalši* 'Kellerhals, Seidelbast (daphne mezereum) (zalktenes [augs])' ME IV 685 vai sal. Liet. vv *Šalčiū̃ bãlos* pļ Žiežmaros LKil, *Šalčià* u, *Šalčiùkas* u, kas saistāmi ar liet. *šáltas* 'auksts', *šálti* 'salt', *šalĩtis* 'aukstums' Lhež 325, sal. arī ar *Šalčiõs mìškas* me Šalčininku r. eVŽ.

***Sàlšņu-*** grāvis Sāvienā 1948 (> Aiviekstē, p): *zalksnis* = *zalîktis* ME IV 684 vai *zalîkšņi* 'eine auf morastigen Wiesen wachsende, stechende Pflanze (purvainās pļavās augošs dzēlīgs augs)' ME IV 684?

"**Salšu-**", skat. s.v. "Salši".

***Saltais*** pļ Gārsenē 1960, *Salîtais-alùotiņš* str Viļakā (izr.: solîtìs- olùt'in'c', Svilpavā c, esot ledains ūdens) 1962, *Sàltais-* atvars Vārkavā (izr.: sòltaiṣ-otuŕs, Zaķīšos c) 1962, *Salítais-* avuots Zasā (izr.: solítais- avùc, Kraukļu mā tuvumā; pat viskarstākajā laikā ūdens esot ļoti auksts) 1958, *Salîtais-* grāvis Birzgalē (pie Daugavas) 1970 (U V 314 k, "Saltais- grāvs" le U V 314), *Sàltais-* grāvis 2 grā Kaunatā (izr.: sòltyiṣ-, Kramānos c un Leiņos c) 1956, "Saltais- grāvis" le Sērenē (// "Saltā- liekņa") U V 362 (*Saltā- grāve* // – *liekņa*, dziļš grāvis, dziļa grava Daugavas malā, tur vienmēr vēss, sūcas avoti, Jaunjelgavas cp, 1961, "Saltā- liekņa" // "Velna- aiza" Daugavas krastos, kur nekad saule neiespīd, CpDz II 155), *Sàltais- grāvis* liekņa Medņos (izr.: sòltais- gr°àu̯s, pagasta Z daļā) 1962, *Salîtais- kakts* z Bērzgalē 1956 (la, pļ Medņaukā ap 1972), *Saltais-* kalns Lazdonā p, *Salítais-* kalns Vietalvā (izr.: solítàis- kolnc, "augsta vieta, visiem vējiem padota") 1960, *Salîtais- kalns* la Bērzgalē (izr.: solîtỳs- kolînc, Silinavā ap) 1972, *Salîtàis-* līcis

Krāslavā (izr.: soÎtàis- l'èic's, Mateļos c) 1957 (= "Soltais- leics" // "Saltais- līcis" tag. Kombuļu pag, Ārdava ez R, uz Z no Ārdava kājas lī, nos. attiecina arī uz tīrumu pie līča, Kovaļevska 1997, 78?), *Saltais-* mežiņš Viesienā 1970, *SaÎtais-* purvs Adulienā (Jaungulbenes cp) 1972, *Sàltais-* purvs Biržos 1961, *Saĺtais-* purvs Dignājā (un *Saĺtais-pùrvs* z [*Saltais-purvs* z E II 57]) 1961 (SoÕtáis- pūrs U V 324 k), *Sàltais-* purvs Jaunpiebalgā (Žagaros z un Kalnažagaros z) 1970, "Saltais- purvs" Krustpilī (pag A daļā starp Mežāku ciemu un Baraviku mājām) Krustpils 2012, 68, *Sàltais-* purvs Medņos (izr.: sòltais- pùrs, // *Àukstais-* purvs, pagasta R daļā, pu nekad neesot sauss, ziemā kāds cilvēks šai purvā esot ieputināts un nosalis) 1962, *Saĺtais-* purvs Mēdzūlā 1960 ("Saltais- purvs" Fs. mat.), pu Mēmelē (izr.: soĺtais-, atrodas Strēlnieku māju Z daļā) 1961 (SoÕtáis- púors U V 343 k), *Sàltais-* purvs Sēlpilī 1961 (= "Saltais- tīrelis" E II 67?), *Saltais-* purvs Tirzā (izr.: soĺtais-, atrodas līdzās Annas purvam, 0,5 km uz D no Mežsīlēm z, avotains, pavasaros ilgi stāv sniegs) 1964, *SaÎtais-* purvs Vārkavā (pu Skujaukas ap apkaimē, te arī Kaĵvu- SaÎtais- purvs) 1962, *Saltais-* purvs Zasā E II 71 ("Soltais- pūrs" U V 383 k, izr.: soĺtais- pùrs, Zadinānu māju apkaimē, pu ilgi stāvot sasalis un pat vasarā esot auksts, 1958), *Sàltais- purviņš* pļ Kaunatā (izr.: sòltyi̯s- purèņč, Kramānos c) 1956, *Saĺtais-* purviņš †pu Zalvē (0,5 km no Zalakiem vs, "tagod iznìcs; nevìens nẹatmìn") 1961, *SaÎtais- Rags* krū Krāslavā (izr.: soÎtais- rogs, Piezēnos c) 1957 ("SoÎtais- Rogs" neap Zeps 471), la Krāslavā (Unguros c) 1957, – *rùcītis* str Dagdā (izr.: soÎtìs'- rỳuc'eîc', Grišānos c) 1962, – *siliņš* me Rankā (izr.: sůÎtůis- silī(n)c) p, "Saltais- tīrelis" Kurmenē U V 340 k (*SaÎtais- tīrulis* pu, Svītiņu z apkaimē; tur esot auksti, 1961), pu Sēlpilī E II 67 (S°aÕtáis- t°īréls U V 367, = *Sàltais-* purvs 1961?), *SaÎtais- ûdens* pļ Krāslavā (izr.: soÎtais- yûdìņc', Rakučos c) 1957;

*Saltā- krasta-* pļava Nautrēnos (izr.: soÎtuo- krosta- pļova, avotaina pļava Bliseņos c) 1970, *Sàltā- pùrva-* šķūnītis Jaunpiebalgā (Kalnažagaros z) 1970 (sal. *Sàltais-* purvs), "Solto-pūrs" la Dignājā U V 324 (= "Saltā-purvs" Krustpils, Līvānu apkaimē p?);

*Saltà* la Varakļānos (izr.: soÎtùo) 1976, "SoÎtō- Govōrtīne" pgd Līvānos (tajā ietilpst "Turki" un "Pūļi") Zeps 149 k ("SoÕtajâ- GoÕvùortin'ę̂" [lok.] FBR XX 136), *Saltā- grāve* Sērenē skat. "Saltais- grāvis" le, "Saltā- leja" Daudzesē U V 321, *Saltā- lìekņa* le Asūnē (izr.: sòltùo- l'ìkņa, Šņucinavā c un Veteraucos c) 1963, *Saĺtā- lìekņa* le Daudzesē (ieleja, ļoti skaista vieta pie Teikulejām js) 1961 (S°áltai̯- lī́ekņa U V 321), "Saltā- liekņa" le Secē U V 358 (n 1961), "Saltā- liekņa" le Sērenē skat. "Saltais- grāvis" le, *Sàltā- Pàrtavas-* upe Kaunatā (Piļikos c) 1956, *Saltā-* piekalne Lazdonā p, *Sàltā-* pļava Kaunatā (izr.: sòłtuô- pļova, Kramānos c) 1956, *SaÎtā-* pļava Sakstagalā (izr.: soÎtùo- pļova, Vārkaļos c, "pļova soÎta, pàr tù, ka olùtàiņa") 1956, pļ

un pu Vārkavā (pie Spolēm z, pļava ir drēgna, pie pļavas ir purvs) 1962, *Saltā-sala* c Vārkavā E II 174 (izr.: sòłtoâ- sola, 1962, "Saltā-sala" vs Līvānos LAǵš Zeps 471), "Saltà ſala" me Viesītē B U V 338 (n 1960), *Sàltā- saleņa* ka Kārsavā (izr.: soł̂tùo- sal'äņa, Aizsilos c) 1963, *Sal̂tā-* upe Brigos (izr.: soł̂tùo-, // kr. Holodnaja- rečka, Krīvandas cp) 1962, *Sàltā-* upīte Medņos (// *Spìļvu-* // *Càurà-*, tek cauri Spilvju ezeram, > l. Odzē u) 1962, u Vārkavā (izr.: sòltoâ- up'eît'e, > l. Feimankā u) 1962;

*Saltās-* krists †krusts Varakļānos (izr.: soł̂tuos- krysc, atradies pie Saltās sādžas fermas) 1976, – *liekņas-* kapi †kp Sērenē (// *Puñgas-* kapi, Jaunjelgavas cp) 1961;

*Sal̂tie* z Ceraukstē E II 27 (*Sal̂tîe* U V 232, tagad *Lapsas*, 1949), *Sal̃tie* (ar *-al̃-*?) z Jaunsaulē (Beķeros ap) p, *Sal̂tie* z Lēdmanē (// *Ķiceri* // *Ķiceris* // vēlāk *Kràujas*) 1953 (*Ķiceŗi* E I 47);

"Soltos" vs Varakļānos LAǵš Zeps 471, "Saltās- solas" s mežā vai purvā Sēlpilī U V 367;

*Sàltu-* kalns Jaunpiebalgā (Timšsilā z) 1971, *Sal̃tu- placis* †pļ Veselavā (tagad pļavas vietā ierīkots zivju dīķis) 1963;

"Sål̂t-avuots" Ogrē p, *Sal̂t*-avots Siguldā (un *Sal̂t-avuoti* mā, blakus Saltavotam) 1975 (lielākais avots Latvijā, p, "Salt-avots" [iztek Lorupes l. krastā, Lup IV 5] RKr. IV 113);

*Sal̂t-upe* av Maltā skat. *Sal̂t*-upīte, c Rudzētos p (*Salt-upe* 1969, "Salt-upe" LAǵš, kr. "Soltupa" Спис. Zeps 471, sal. z Preiļos?), grā Ciblā (izr.: sol̂t-, Degteros c) 1976 (kr. "rečka Saltupe" u 1784. g. Zeps 471, = *Sal̂t-upes*-kanava?), *Salt-upe* grā Dzelzavā skat. *Salt*-upīte, *Sàlt-upe* grā, pļ Kaunatā (Vaišļu c) 1956, "Saltup" z Drustos 1782., 1795. g. LVVA 199.1.78., *Salt-upe* mā Druvienā skat. *Sal̂t-upis* z, *Sal̂t-upe* z Lejasciemā E I 78 (= *Salt-upji* mā?, sal. *Salt*-upīte), z Preiļos E II 172 (ap, izr.: soł̂t-up'ę, 1968, "Солтупа" vs, "Солтупейза" vs Спис., = c Rudzētos?, sal. arī "Salt-upes- foļvarks"), Såĺt-upe z Saikavā skat. *Sal̂t-upji* z, *Sal̂t-upe* pļ Bērzgalē (izr.: sol̂t-, Plikpurmaļos c) 1972, *Sàlt-upe* pļ Kaunatā skat. grā, *Salt-upe* pļ Vecpiebalgā 1971, *Sal̂t*-upe Andrupenē (izr.: sol̂t-upę, Ostroviešos ap, > Dùbuļeîtè u) 1956, u Druvienā 1954 ("Salt-upis" // "Solt-ups" // "Salt-upes- grāvis" grā Lǵia 2011, "Salt-upe" // "Solt-upe" // "Salt-upes- grāvis", > Azandā u, Tvd 2017, = "Salt-upīte"?), Salt-upa u Jāsmuižas apkaimē p, "Salt-upe" Jēkabpils r. (> kr. Dienvidsusējā u) Lup IV 5, *Salt*-upe Kapiņos E II 190 (Solt-upa Peskos ap, iztek no avotiem, p, "при р. Солтупѣ" Спис. k, Solt-upeita p, = *Sàlt*-upītis u Višķos, izr.: sol̂t-upeîc', 1962, sal. arī "Салтупейка" vs Спис.), *Salt*-upe Lubejā (> Ogrē u) skv., *Sal̂t*-upe Preiļos (izr.: sol̂t-) 1968 ("Salt-upe", > kr. Ošā u Preiļu r., Lup IV 5), "Saltupe" u Rundēnos un Šķaunē (kr.) 1784. g. Zeps 471, *Salt*-upe Saukā (> Bukūzī ez) E II 160 ("Saltupe" B U V 353),

u Veclaicenē (izr.: soÎt-) 1961, “Salt-upe” Vestienā (// “Tolka”) Lģia 2011 (tek no Salāja ez uz Kālezeru, uz tās Sudzērdiņš – dzirnavezers Tolkā, reizēm kartēs nepareizi nosaukta par Miltupīti, Avotiņa 1999, 130, = *Sàlt*-upīte?), *Salt*-upe Viesienā 1960, u Vietalvā skat. *Salt*-upīte, “Salt-upes- foļvarks” Preiļos Konv. XVII 33816 (sal. *SaÎt-upe* z), “Salt-upes- grava” u Gulbenes r. (> l. Azandā, // “Salt-upis” // “Solt-upe”) Lup IV 5, *Sàlt-upes*- grava Vestienā 1960 (sal. “Salt-upe”), “Salt-upes- grāvis” Druvienā skat. *SaÎt*-upe, *SaÎt-upes*- kalns Maltā (izr.: soł̂t-up'is'-, Špieļos c, gar šo kalnu tek upīte, kurā “soÎc iûdiņc'”) 1956 (Rozentavā ap, pie tāda paša nosaukuma avota, 1976, sal. *SaÎt*-upīte), – – kanava gr Ciblā (izr.: soÎt-up'is'- kanova) 1957 (= *SaÎt-upe* grā?) , – – māja js Maltā (izr.: soÎt-up'is'- mùoja, Špieļos c, pēc upes nosaukuma) 1956 (“Salt-upītes” vs Maltā LAģš Zeps 471, sal. *SaÎt*-upīte), – – meži Vietalvā (izr.: soĺt-uⁱpẹs-) 1960 (sal. *Salt*-upīte), – – pļava Kapiņos p (“Sołt-upis- pļava” Peskos c p [skv.], sal. *Salt*-upe), – – pļava Veclaicenē (izr.: soÎt-upes-) 1961 (sal. *Salt*-upe), *Salt-upes*- pļavas Kalsnavā 1959, pļ Vietalvā (izr.: soĺt-uⁱps- pļoụs) 1960 (sal. *Salt*-upīte), – – purvs Kapiņos (izr.: soł̂t-up'is'- pù̃rs) p (skv., sal. *Salt*-upe), “Salt-upes- pusmuiža” Druvienā (pieder pie Druvienas muižas) Konv. III 5971 (“Salt-upa- pusmuiža” p, sal. *SaÎt-upis* z, sal. *SaÎt*-upe), *Salt-upes*- tilts Ciblā (izr.: soÎt-, Degteros c) 1976 (sal. *SaÎt-upe* grā), †ti Maltā (izr.: soł̂t-up'is'- tỳłc, pie Rozentavas ap) 1976 (sal. *SaÎt*-upīte), “Salt-upes”z Aknīstē Fs. mat. (sal. *Salt-up*[*i*]s av), *Salt-upes* js Asarē 1960, z Elkšņos (izr.: sůĺt-) 1960, *SaÎt-upes* †js Ērgļos (vēlāk ferma Pulgosniešos ap, Jumurdas cp) 1977 (z p, sal. *Salt*-upīte), mz Ikšķilē 1953 (sal. *Salt*-upīte), “Salt-upes” vs Liepnā Lģia 2011, *Salt-upes* js Lubejā (izr.: sůĺt-) 1960 (*Salt-upes* js Mnm, = *Salt-upi* z?, sal. *Salt*-upe), “Salt-upes” vs Pilskalnē Lģia 2011, *SaÎt-upes* js Pociemā (izr.: saÎt-ūps, radusies 1920. g., sadalot Ķipēnmuižas zemi) 1957, *Sàlt-upes* js Vējavā (izr.: sȁlt-, // *Àuskalniņš* mžs) 1960 (Sȁlt-upes skv., = “Salt-upes” vs Jumurdā Lģia 2011?, sal. *Sàlt*-upīte), *Salt-upes* mžs Vietalvā (izr.: soĺt-uⁱpᵉs) 1960 (sal. *Salt*-upīte);

*Salt-up*[*i*]s av Aknīstē (izr.: sol't-up's', Šancēs z, tālāk ietek gravā; ziemā ūdens silts, vasarā auksts) 1979 (Sol̃t-upẹs- olū́ts U V 276, “SaÎt-ups” “ziemu ūdens silts, vasaru auksts, tāpēc brīnuma avots” Fil. mat. 38), *Salt-ups* av Patkulē (avotiņā auksts, dzidrs ūdens) 1971, *SaÎt-ups* ga Barkavā (izr.: soÎt-) 1962, ga Praulienā p (sal. *Salt*-upīte str), “Salt-upis” grā Druvienā skat. *SaÎt*-upe, *SaÎt-ups* la Preiļos (izr.: soÎt-, tur tecējusi upīte, kura saukta tādā vārdā, jo tur augušas zāles “soÎtlap'is”) p (sal. *SaÎt*-upe), *SaÎt-upis* z Druvienā E I 69 (*Salt-upe* mā 1975, *SaÎt-upi* 1954 [p], “Salt-upes” // pareizāk “Salt-upe” mc. Latc 2007, 134, “Salt-upe” // agrāk “Salt-upes” mc. Lģia 2011, “Hofesland genannt Saltuppe, Schul- und Armenhaus” 1826. g. LVVA 199.1.80., sal. “Salt-upes- pusmuiža”, sal. *SaÎt*-upe), z Smiltenē (Cērteniešos) E I 84

("Salt-upji" CpDz I 229, *Salît-upi* 1969, "Saltup" Cērtenes muižā 1826. g. LVVA 199.1.527.), *Salt-ups* me Kārzdabā 1970, pu Kalsnavā (izr.: så:Ít-ups, Jāņukalna cp, purvs nekad neaizsalstot) 1960 (sal. *Salít*-upīte), "Salt-upis" u Gulbenes r. skat. "Salt-upes- grava" u, *Salt-upis* u > Vilaunē u E I 114 (= *Sàlt-upa-* grava Cesvainē 1968?), *Salît-upa- kakts* me Kalncempjos p, *Salît-upja-* tilts Veclaicenē (izr.: solît-upa-) 1961 (sal. *Salt*-upe), "Salt-upi" vas. c. Launkalnē Lģia 2011 (Latc 2007, 368, sal. vs), *Sàlt-upi* js Cesvainē 1968 ("Salt-upi" vs Lģia 2011), *Salît-upi* z Druvienā skat. *Salît-upis* z, js Dzelzavā 1979 ("Salt-upi" vs Lģia 2011, sal. *Salt*-upīte), *Salît-upji* z Gatartā E I 12 (*Salt-upi* 1971, "Saltup" 1815., 1834., 1850. g., "Saltap" 1826. g. Gatartas muižā LVVA 199.1.79.), – *upi* z Kastrānē 1953, *Salt-upji* z Kosā E I 16 (Sàlt-up:i Skujenes cp, pie upes, 1971), "Salt-upi" vs Launkalnē Lģia 2011 (sal. vas. c.), *Salt-upji* mā Lejasciemā (izr.: salt-upi) J.K. (= *Salît-upe* z?, sal. *Salt*-upīte), *Salît-upji* z Lizumā E I 79 (Solt-upi 1952, Saºlt-upi 1954, *Salît-upi* 1974, "Saltupi" 1698. g. p, "Saltup" 1811. g. LVVA 199.1.274., sal. "Salt-upīte"), *Salt-upi* z Lubejā 1970 (= *Salít-upes* js?), *Salît-upi* z Mārupē 1964, *Salît-upji* z Nītaurē E I 52 (– *upi* Lakšos ap, garām mājai tek Mergupe, 1950, "Salt-upi" vs Lģia 2011), z Saikavā E I 27 (Såĺt-upe 1960, "Ruſsul jetzt Saltup" 1826. g., "Saltrup" 1834. g. Ļaudonas muižā LVVA 199.1.236., "Saltrup" Saikavas muižā 1850. g. LVVA 199.1.115.), z Salienā (// *Šalît-upji* // *Rẹt-zuobji* // *Raženie*, pirmais nos. ir vissenākais) 1960 (sal. *Salît*-upīte), *Salt-upji* js Sarkaņos 1960 (1969), *Salît-upi* z Smiltenē skat. *Salît-upis* z, "Salt-upi" vs Suntažos Lģia 2011, *Sàlt-upi* mā Tilžā (izr.: sòlt-upi) 1980, *Salît-upi* z Vandzenē (netālu no Dārtes †mu) 1973 k (1976, "Salt-upi" vs Lģia 2011), *Salt-upji* mā Veclaicenē 1969 (" " vs Lģia 2011, sal. *Salt*-upe, sal. *Salît-upīši* js), *Salt-upi* z Viesienā (lejā tek neliela upīte Saltupe) 1960 (sal. *Salt*-upe), *Salît-upi* js Zaubē (Kliģeniešos pgd) 1961 ("Salt-upi" †mā, sabrukusi, te arī "Salt-upji" neapdzīvota mā, Zaube 2005, 184, 194, "Salt-upi" // "Salt-upji" vs Lģia 2011), *Salît-upji* z Ziemerī E I 87 (Solît-upji 1961, *Salt-upji* mā 1969, atrodas pa labi no Ziemera skolas–Dēliņkalna lielceļa, rudens laikā pa gravām plūst migla, izskatoties pēc upēm, ir bijis arī uzv. Saltups, 1976, "Salt-upji" vs, te arī "Salt-upju- kalns" // agrāk "Solt-upju-kalns" // "Solt-upju- kols" ka, Lģia 2011, sal. "Salt-upīte"), *Kalna- Salt-upi* mā Lizumā 1973 (sal. *Salît-upji* z), "Salt-upju- mājas" Madlienā (?) (teicējs no "Madalienas") Pas. XIV 342, "Salt-upu- sils" me Mētrienā Lģia 2011 (privātais me pag R, Mētrienas–Ļaudonas ceļa l. pusē, starp Purmulām A un Mežvolguciemu R, Avotiņa 1999, 207), *Sàlt-up*-kalns Jaunpiebalgā (Kurmjos z, te arī *Sàlt-up-kalns* la, Migļos z) 1971 (sal. *Sàlt*-upīte), *Salt-up-leja* pļ Smiltenē 1969 (sal. *Salît-upis* z), *Sàlt-up*-purvs Cesvainē 1968 (sal. *Sàlt-upi* js);

*Salît-upīša* pļ Ziemerī (pie Ziemera centra) 1976 ("Salt-upītes- pļavas" // "Dambja- purvs" // "Salt-upīša- pļavas" // "Solt-upītes- pļavas" Lģia 2011, sal. "Salt-upīte"), *Salît*-upīte av Tomē skat. u, *Salt-upīte* la, pļ Odzienā (izr.: solt-) 1960 (sal. *Salt*-upīte), *Salît*-upīte †pļ Tomē skat. u, *Sàlt*-upīte str Jaunraunā (mazs strautiņš ar aukstu ūdeni, > Raunā u) 1972 (-*alî*-, iespējams, pie Būkām vs, 1978), *Salt*-upīte str Plāterē (mazs strautiņš, > Mazajā Juglā u) 1976, str Praulienā (izr.: solt-, tāds maziņš strautiņš, > Ilgā u) 1971, "Salt-upīte" Bauskas un Ogres r. (> kr. Līčupē u) Lup IV 5, *Sàlt*-upīte Cesvainē 1968 (= "Salt-upīte" // "Milt-upīte", > Kālezerā, < Ilziņa ez, tek cauri Salājam ez un Sudārdiņam ez, Madonas r., Lup II 64?), "Salt-upīte" Druvienā (> Tirzas upē) p (= *Salît*-upe?), *Sàlt*-upīte Dūrē (izr.: sòlt-, > kr. Gaujā u) 1961, *Salt*-upīte Dzelzavā (< Krampānu purva) p (*Salt-upe* grā 1960 [" " Mnm], = *Sàlt*-upīte Cesvainē?), u Ērgļos (meliorēta, < avota, > Ogrē u Gruņģu z tuvumā) 1977 (Salît-uⁱpīte p, "Salt-upīte" Lģia 2011 [> kr. Ogrē u, uz D no Mālijām vs, Avotiņa 1999, 130, te arī "Salt-upīte" // "Pipar-" // "Ķeimeš-" // "Igauņ-upīte", > l. Ogrē u, < Āriņkalna avotaines, pārrakta un iztaisnota līdz Ķeimetēm vs, tālāk stāvi krasti, dziļi atvari, krāces, piet.: Lukstiņupīte [l.], Avotiņa 1999, 128], = *Sàlt*-upīte Vējavā?), " " Gulbenes r. (> l. Gaujā u) Lup IV 5, *Salt*-upīte Ikšķilē (// *Salîd*-upīte) 1953, "Salt-upīte" Jaunlaicenē Lģia 2011, *Sàlt*-upīte Jaunpiebalgā (< purviem, > kr. Gaujā u) 1971 (sal. arī *Sàltais*- purvs), *Salí*-upīte Jumurdā (< Palšu purva, > Vabolā u, avotaina upīte, auksts ūdens) 1963, u Kalsnavā (izr.: so:lt-, Jāņukalna cp, neliela upīte, kurā ļoti auksts ūdens, tek caur Klajo purvu) 1960, *Salît*-upīte Kārļos (> Amatā u) p, *Salt*-upīte Lejasciemā (izr.: solt-, > l. Tirzā u) 1973, *Salt*-upīte > kr. Līgatnē u E I 115, "Salt-upīte" Lizumā Lģia 2011, u Ludzas r. (> kr. Ludzā u) Lup IV 5, *Salît*-upīte Maltā (izr.: solt-, Bičkos c, > Baldā u) 1956 (*Salît-upe* av pie Rozentavas 1976), *Salt*-upīte Mārcienā (< Vasku purva, > Bērzaunes upītē) 1961, u Odzienā (< "avota kalnos", > Pērsē u, ūdens ļoti auksts) 1960, u > l. Ogrē u E I 115 (= *Salt*-upīte Ērgļos?), "Salt-upīte" Rēzeknes r. (> l. Livžankā u) Lup IV 5, *Sàlt*-upīte Ritē (esot ļoti auksts ūdens) 1961 (= "Salt-upīte" Elkšņos Lģia 2011?), *Salît*-upīte Salienā (tek pa Lielbornes mežu, > Lielbornē u starp Kaktiņiem vs [?]) 1960, u, av, †pļ Tomē (< purva, > kanālā, tek netālu no straujās pakalnes) 1976 (-*al*- u 1966 [Tome]), *Sàlt*-upīte Vējavā (izr.: sålt-) 1960 (-*al*-, > Ogrē u, skv., = *Salt*-upīte Ērgļos?), u Vestienā (ļoti auksts ūdens) 1960 (= "Salt-upe"?), *Salí*-upīte Vietalvā (izr.: solt-, < Lauzas purva, > Vesetā u) 1960 (*Salt*-upe, > Vesetā u, 1959), *Salît*-upīte Vidsmuižā (izr.: solt-, mazā tērcīte) 1977, "Salt-upīte" Ziemerī (// "Melder-upīte" // "Salt-upīša- upīte" // "Salt-upīts" // "Solt-upīte" // "Solt-upītis" // "Solt-upīts", pamatnosaukums mainīts, bija Melderupīte, tagad Saltupīte) Lģia 2011, *Salí-upītes*- avuots

Vietalvā 1960 (sal. *Salt*-upīte), “Salt-upītes- pļavas” Ziemerī skat. *Salt-upīša* pļ, “Salt-upītes” vs Maltā skat. *Salt-upes*- māja js, “Salt-upīts” u Ziemerī skat. “Salt-upīte”, *Sàlt*-upītis u Višķos skat. *Salt*-upe Kapiņos, “Salt-upīša-pļavas” Ziemerī skat. *Salt-upīša* pļ, “Salt-upīša- upīte” Ziemerī skat. “Salt-upīte”, *Salt-upīši* js Veclaicenē 1961 (sal. *Salt-upji* mā un *Salt*-upe);

“Salt-valks” str Gudeniekos (< Ruņģu avota Avotlejā, > kr. Užavā u, pie Gudenieku–Apriķu ceļa, tek garām Saltvalkiem mā) Goba 1994, 51, *Salt-valki* js Ēdolē 1963 (“Salt-valki” vs Lģia 2011 [mā ZR no Ēdoles c Kurzeme 64]), z Gudeniekos E II 15 (*Salt-valks* U IV 35, †mā 1973, “Salt-valki” vs Lģia 2011, sal. “Salt-valks” str), js Kazdangā 1958 (“Salt-valki” vs Lģia 2011);

Saltani z Lašos 1957 (= “Saltine” sā Raudā?), “Saltine” sā Raudā 1826. g. r. l. U V 309 (*Saltaniški* // Šàltine 1961, = Saltani z Lašos?), “rečka Saltnja” str Višķos (kr.) 1784. g. Zeps 442 (= *Salt*-upe Kapiņos?), *Saltuma- Dābuols* ga Līvānos (un – *priedes* me, izr.: soltuma-, Pēternieku cp) 1970, *Soaltuma- Rājums* pļ Zalvē U V 381 (*Sàltuma- Rãjums* †pļ, 0,5 km uz Z no Lagadzes gala pgd, “àr bolti bōrzdi beja táds vẹcs Soltums”) 1961, *Saltumi* mā Dricēnos (izr.: soltum'i) 1968, z Līvānos E II 171 (izr.: soltumi, Jersikas cp, Vucenos ap, 1970, ap Pēternieku cp 1970, “Soltumi” c LAģš, “Soltumi” Zeps 81), *Saltumi* js Neretā 1961, Saltumi mā (?) Rudzētu apkaimē p, *Saltum*-avuots Lazdonā (un – *kalns* ga [Sołtum-kołnc ka p]) 1970, *Sàltum*-purvs Jaunpiebalgā (Jānēnos ap) 1970, *Saltumnīca* s purvā Līvānos (izr.: soltùmneica, Staros ap) 1970 (sal. *Saltumi* z): *salts* 1) ‘kalt (auksts)’; 2) pārnestā nozīmē ‘kalt, bloss, nackt (auksts, kails)’ ME III 676, *salt* 1) ‘frieren’; 2) ‘gerinnen’ ME III 676, *saltums* ‘die Kälte’ s.v. *salts* ME III 676. Sal. Liet. vv *Šaltabala* pu Vabalninkā, *Šaltóji* pļ Loķē, *Šaltupė* pļ Joduпē LKil, *Šaltója* u, *Šaltupẽ* u, *Šaltupỹs* u, *Šaltuonà* u, *Šalčià* u Lhež 325, *Šaltupiai* c Telšu r., *Šáltupis* c Ignalinas r. Ladms 298, < liet. *šáltas* ‘auksts, vēss’, *šálti* ‘salt; saldēt’ Lhež 325. Sal. arī Liet. vv *Saltragys* c Raseiņu r., *Saltõniškių mìškas* me Varēnas r. eVŽ, < liet. *sálti* ‘kļūt saldam; tvīkt, kust’. Sal. uzv. *Saltums* Сталтмане 181. Sal. arī s.v. *Salumi*.

“**Salter**” [ar *S*- vai *Z*-?] z Eriņu muižā VAR III 724.

“**Saltine**”, *Saltie*, “– Saltnja”, *Sàltu*-, *Saltum*-, *Saltuma*-, *Saltumi*, *Saltumnīca*, skat. s.v. *Saltais*.

**Salu**-, skat. s.v. “Sala”.

“**Saluba**” 2 z Bebrenē 1811. g. r. l. U V 282, 283.

***Salumi*** z Krapē E I 44 (1953, 1977), mā Salienā (pie Muravkas c) 1960: *salums* a) ‘der Frost (sals)’; b) ‘das Gefrorene ([kaut kas] sasalis)’ s.v. *salt* ME III 676. Sal. uzv. *Saltums* Сталтмане 181. Sal. arī s.v. *Saltais*.

“**Saluskie**”, skat. s.v. “Sala”.

***Salušči***, *Saluši* skat. s.v. *Salaši*.

"**Salūts**" c daļa tag. Carnikavas nov. (bija vas. c., tagad Gaujas c daļa) Lģia 2017 (Latc 2007, 335): *salūts* LLVV $VII_1$ 182.

***Salî-vĩri***, skat. s.v. "Sala".

"**Salvīte**" u Kalsnavā skat. *Savīte* u Vietalvā s.v. "Sava".

***Salîži***, skat. s.v. *Salîdais*.

– ***saļa***-, skat. s.v. "Sala".

**S'aļabys**- kolns ka Šķaunē (Mazurovā c, Muižnieku cp) 1963: bkr. *салявы* 'tāds, kurā ir sāls'?

**Saļaka** pļ Naukšēnos (Kalnudzenos z) 1952. Sal. s.v. Saļanka?

**Saļanka** u > l. Daugavā u (of. Soļanka) 1973 (*Saļánka* u Krāslavā A. Br. Zeps 442, "Soļanka" // "Saļanka", > l. Daugavā u Krāslavas r., Lup IV 18): kr. *соляной* 'sāls-', *солянка* bot. 'sālszāle', bkr. *салянка* 'sālstrauks; sālszāle'.

**Saĺčev'iča**- tyĺc ti Vārkavā (pie Zaķīšiem, < uzv.) 1962: < uzv.

****Saļi***: "Saĺle" z Cērkstē (// "Salle" 1816. g. r. l.) U V 474, *Saļi* mz Bārtā (tagad *Sil-zem̃nieki*) 1960 ("Girte Sałłe" būda 1858. g. r. l. U IV 70), z Gaviezē E II 40 (*Saļa* U IV 76, *Saļas* 1963), "Saļ-gaļi" z Sidgundā skat. *Salî-gaļi* z s.v. "Sala", "Saļupe" †u Pērkonē skat. *Sãļ*-upe †u s.v. *Sāls*-.

– ***saļi***, skat. s.v. "Sala".

***Saļiêna*** mu Sakā E II 21 (novads 1958, "Saliena" c, "2,5 km uz Z no Sarkanvalka", Aizpute 102 [NSLA 145, ap ceļā Apriķi–Pāvilosta CpDz II 283, ZR no Apriķiem c, Kurzeme 66], *Saļiênas*- muiža †pusmu 1958, *Saļîenes*- muĩža U IV 57 k, *Saļienes*- muiža 1973, "Salienes- muiža", v. "Salleenen" Konv. XIV 28079, "Saļiena" // "Saļienes- muiža" mc. Lģia 2011 [un "Org-saļiena" †sc., pievienots Saļienai, Latc 2007, 208, "Org-saliena" c, DAA no Sakas c, Kurzeme 13], "Salene" 1253. g., v. "dorp Zalenen" 1338. g., v. "Sallenen" 1583. g., v. "Salenen" 1753. g., v. "Salleenen" 1841. g. BHO II 541);

*Saļienas*- dzirnavas Sakā (ūdens dzirnavas uz Tebras upes, Saļienā †mu) 1958 (*Saļîenes*- sudmalas U IV 57 k, *Saļiênes*- ūdensdzirnavas un – vējdzirnavas 1973, "Saļienas- Dzirnavas" // "Saļienas- Dzirnavas 1" vs Lģia 2011, "Salienas- ūdensdzirnavas" †dzi, apm. 1820.–1940. g., Kurzeme 15), – *kaĺ̃ķu*- ceplis †ceplis Sakā 1958 (*Saļienes*- 1973, *Saļîenes*- *kaĺ̃ku*- cepls U IV 57 k), – kapi Sakā 1973, – *ķiẽģeļu*- *ceplis* †ceplis Sakā (// – *stiẽģeļu*-) 1958 (*Saļîenes*- *stĩeģeļu*- cepls U IV 57 k, *Saļienes*- *stieģeļ*-ceplis 1973), – mežs Sakā (pie Saļienas muižas) 1958, *Saļienas*- pļava Ulmalē (Sakas cp, "liẽl[a], gar̦[a] vad[a]", pie Sviķiem vs) 1963;

*Saļienes*- baznīca Sakā U IV 57 k (1973), *Saļîenes*- *baznîcas*- krũogs Sakā (// *Sudmal*-krũogs) U IV 57 (n 1958, n 1973), *Saļienes*- *dam̃bis* ce Sakā 1973 (Saļienas-, ceļš no Stirnām uz Saļieni, Ulmalē, Sakas cp, 1963, *Saļiênas*- ceĺš // Rĩu̯s- dam̃bis ce Ulmalē un Sakā, savieno Saļienas baznīcu ar Pievikas

muižu, NSLA 161), *Saļîen*(*e*)*s*- pagasts pgd Sakā U IV 57 (n 1976), *Saļienes-sila*- kruogs †kr Sakā 1973, *Saļîenes*- skũola Sakā U IV 57 k (*Saļienes*- skuola †skola 1973), *Saļiênniêki* pgd Sakā E II 21 (*saļenîek*(*i*) pgļ U IV 57, *saļeniêki* pgļ, tā saukti Saļienas muižas iedzīvotāji, tagad – Saļienas †mu teritorijas iedzīvotāji, 1958, n 1976).

“**Saļmejas**-”, “Saļmejs”, skat. s.v. “Salms”.

**Saļnavas**-, “Saļneva”, “Saļnewas-”, skat. s.v. **Salna*.

“**Saļnīki**”, skat. s.v. “Sala”.

**Sàļņeva**, Saļņevas-, skat. s.v. **Salna*.

***Saļņi***, skat. s.v. *Saîņi*.

“**Saļņiki**” †sc. Pildā Lǵia 2011, “Saļņikova” pļ Šķaunē (Poleščinā, uz A no Poleščinas pilskalna, pie Latvijas–Baltkrievijas robežas) Kovaļevska 1997, 144: kr. *сальник* ‘taukplēve’?

“**Saļņova**”, skat. s.v. **Salna*.

“**Saļņu**-”, skat. s.v. “Salne”.

“**Saļumejas**- kolns” ka Andrupenē (Kotoriškās c, 700 m uz DR no bij. Astašovas ezera, apkārt purvs, 188,7 m vjl., nos. pēc iedzīvotājas vārda Solomeja, Saļumeja) Kovaļevska 1997, 109 k: pv. *Salomeja*, *Saļumeja*.

***Sama***-, skat. s.v. *Sams*.

“**Samadura**” sā Laucesā (1811. g. r. l., “Samadurischky” 1850. g. r. l.) U V 292 (n 1960, = c Salienā?), “Samodura” c Salienā (// “Samoduriſchky”) 1826. g. r. l. U V 306 (†c, sadalījās, citus pārkristīja, 1960, te arī “Samodurišķi” vs Lǵia 2011, = “Samadura” sā Laucesā?): kr. *самодур* ‘stūrgalvis, cietgalvis, cietpauris’, bkr. *самадур* ‘t. p.’.

“**Samagoly**”, skat. s.v. *Sams*.

“**Samaxválova**”, skat. s.v. “Samochvalava”.

“**Samaikas**”, skat. s.v. *Semeikas*.

**Samala** js Odzienā (izr.: såmåla, bijusi barona Brimmera vasarnīca) 1960 (Somòlc, māju pirmais saimnieks bijis sveštautietis, 1960), “Sammal” z Turlavā 1850. g. r. l. U IV 165, Samala- dīķis Odzienā 1960, “Samalas-ūdenskrātuve” †ūdenskrātuve Vietalvā Lǵia 2011 (Aizkraukles r. ZA daļā, Vietalvas cp, 1,5 ha, Lūn V 7), Samaļu- bā̏rzi pļ Biržos U V 318 (n 1961) “Samaļ-purvs” Izvaltā skat. “Sāmaļ-pūrs” pu tag. Šķeltovas pag un Izvaltā s.v. “Sāmalas-”, “Samalinkas” pu tag. Kombuļu pag (// “Siunu- pūreņš” // “Siunokleits”, Kombuļu–Aulejas ceļa kr. pusē, 200 m DR no tilta pār Dubnu, liet. *samanynė* ‘sūneklis’) Kovaļevska 1997, 144. Sal. so. un ig. *sammal* ‘sūnas’, līb. *sõmal*, *sȧ̏mal* ‘t. p.’ Par to skat. Bušs 2003, 208–213. Sal. arī liet. *samaliáuka* ‘muklājs’, *sãmana* ‘sūna’?? Sal. Liet. vv *Samãliškės* c Klaipēdas r. eVŽ? Sal. arī s.v. “Sāmalas-”.

“**Samalk**”, skat. s.v. *Semeikas*.

**Samani** z Aizkrauklē E I 34 ("Samman" VAR III 1036 [3 z 1816. g. LVVA 199.1.29.], "Samman Andres" 1766. g. p, "Samanu- mājas" †z Miemenu līcī Cīņa 1964, 24, 4), "Samani" z Daudzesē E II 56 (Samanas U V 320, Samani 1961, Samaņi 1982, un "Samāna- atvars" U V 322 k [Samàna- atvars †atvars 1961]), *Samaņi* z Cērē E II 109 (1973, Samaņ U IV 180), 2 z Kurcumā (vēlāk Ķizirniški, uz R no Samaņu ezera, pie Lielā Jāņu kalna) 1984;

*Samanu-* purvs Annā skat. *Sàmalu-* purvs s.v. "Sāmalas-", *Samaņu-* ezers Ezerniekos (// *Samanītis* // *Lubgaņu-* ezers) 1979 (p, " " Krāslavas r. Z daļā, Ezernieku cp, 5,3 ha, Lūn V 7, " " // "Samaneits" // "Lubgaņu-ezers" Lģia 2011, " " // "Samaneits" Lubgaņos c, 600 m uz D no Košiuna ezera, 5,3 ha, šaurs, garš, Kovaļevska 1997, 60), ez Kurcumā (// Samaņka, pie Lielā Jāņu kalna, agrāk 2 mājas pie šā kalna sauca Samaņi) 1984 (" " Konv. X 18969, Samaņka U V 293, Samànka // Samàņka Medumu cp 1960, "Samaņkas- ezers" // "Samanka" // "Samankas- ezers" // "Samaņku-ezers" Daugavpils r. D daļā, Medumu cp, Lietuvā, 18,5 ha, Lūn V 7, = "Samaņkas- ezers" // "Samankas- ezers" // "Samaņka" // "Samaņku-ezers" tag. Medumu pag Lģia 2011?);

*Samaņ*-pļava Cērē 1973 ("Saman-pļ[awa]" B E II 109 k, *Samaņ*-pļàv U IV 180 k), *Samaņ*-purvs Annā skat. *Sàmalu-* purvs s.v. "Sāmalas-";

"Samaneits" ez Ezerniekos skat. *Samaņu-* ezers, "Samanica" pļ Sventē skat. Sama·ņica pu, me, le, *Samaniškas* c Asūnē E II 164 ("Samaņiškas" Tvd 2017, *Samanišku-* ciems 1963, "Samaniški" Zeps 443, "Samonišķu-sādža" Dagda 18, kr. "Samoniški" // "Samuniški" [TkRI], upes "Vodga" kr. krastā, 1784. g., po. "Summaniszki" 1765. g., po. "Samiszki" 1738. g., po. "po Jendrzeju Samaniu" 1712. g. Zeps 443, "Самунишки" ["при р. Ахтицѣ"] Спис., = "Samaniškas" "sola" tag. Bērziņu pag Kovaļevska 1997, 159 [// latg. "Samaniškys" sc., < 3 mājas, Latc 2007, 168, // "Samaniški", daļēji izzudis sc. Lģia 2011]?), *Samanišku- luksts* pļ Asūnē 1963, Samo·nišķe pļ Kurcumā (// Samonu- pļava, Medumu cp, "tùr àug samonas", teicēja lietuviete) 1960, *Samanītis* ez Ezerniekos skat. *Samaņu-* ezers, Samànka ez Kurcumā skat. *Samaņu-* ezers, "Samanova" ap Maltā (kr., // kr. "Samonovoi" 1784. g. Zeps 443), Sama·ņica pļ Skaistā (Kalniešu cp, aizaudzis ezers, apkārt pļava, vidū akači, Bindaru c zemē, liet. *Samanyčia*) 1962 (= "Samaņica" pļ, pu tag. Kalniešu pag R, uz DR no Bindariem, 0,9 km uz A no Zīmeļa ez, garenā ieplakā ar stāvām nogāzēm, iztek Tabaķerka u, "pūrs, beja azars, apleik pļava, i vēļ akači", sal. liet. *samanynė* 'sūneklis', Kovaļevska 1997, 144?), Sama·ņica pu Demenē (krūmiem aizaugusi staigna vieta netālu no mājām) 1960 (Samàņņica U V 285), pu Piedrujā (// Bez·donnaja- Samaņica, kādreiz šajā vietā bijis ezers, Indras cp, Kikovščinā c) 1962, pu, me, le

Sventē (// Samuņica, Šiškovā pgd, apm. 100 ha, tur spokojoties, te arī *Sàusā-* Sama·ņica pu, pļ // Su·haja- Sama·ņica, pie Kaķīšiem †c) 1960 (pu p, “Samanica” pļ U V 311), “Samaņica” pu tag. Ūdrīšu pag (1 km uz ZR no Tartaka ezera, mežā, garenā, apm. 30 m dziļā ieplakā, 1 ha) Kovaļevska 1997, 144, u Robežniekos un Indrā (> kr. Kaļedovkā u, 4 km gara) Kovaļevska 1997, 33, Samaņicas- kalns Sventē (// *Sarkanais-* kalns // Krasnaja- gòrka) 1960, Samàņka ez, “Samaņkas- ezers” un “Samaņku- ezers” Kurcumā skat. *Samaņu-* ezers, Sa·màņka ka Kurcumā (pie Samaņkas ezera, Medumu cp) 1960. Sal. liet. *sãmana* ‘sūna’, *samanýtė* ‘sūnām apaugusi pļaviņa’, *samanìnis* ‘sūnu-’, *samanynė* ‘sūneklis’, sal. Liet. vv *Samãnė* ez, *Samãnis* ez, *Samaniū ẽžeras* ez, *Samanìnė* ez, *Samanìnis* ez, *Samanùpis* u Lhež 289, *Samanyčià* pu Švenčoņu r. eVŽ, *Samanaĩ* vs AnīkščU r., *Samãnė* vs Utenas r., *Samãniai* c Zarasu r., *Samanìškės* c Prienu r. Ladms 271?

**Samarija** ka Asūnē 1963 (= “Samarejas- kolns” tag. Ķepovas pag, Barinaucos c, 900 m uz DDR no Saules kalna, iespējams, Sila purvu ZR malā, bijis līdums, sēta labība, Kovaļevska 1997, 109?), Samareja pļ Asūnē (Veteraucos c, un pu, L. Katriniškos c) 1963 (“Samārija” pu Pag. apr. 545), Sa·mareja pļ Pildā 1975, Sa·màr'ina s Brigos (s purvā, aug lieli koki) 1962: kr. *самарея* ‘sarsaparillas sakne’ Даль IV 131 vai kr. *самарий*, bkr. *самарый* ‘ķīmiskais elements’? Vai arī sal. Vecās Derības vv *Samarija*?

**Samàrseta** c Aglonā (izr.: samàrs'eta, // Aglyûna) 1978 (Samàrsets 1962, Samarsets p [“ ” // “Somerseta” Zeps 471], “Samerset” // “Somersēta” LAģš, c dibināts 1883. g. un nosaukts īpašnieka sievas meitas vārdā, LEnc. Zeps 471, “Somerseta” LME III, 391, kr. “Sommerset” Спис. Zeps 471): pv. *Somerseta*? Sal. arī vv *Somerseta*, grāfiste Anglijā.

***Samas-***, *Samas*, skat. s.v. *Sams*.

**Samasa-** purvs Lejasciemā Zemzare Lej. 65. Sal. ig. *sammas* ‘stabs’?

“**Sammastekylle**” c Rūjienas muižā VAR III 736: ig. *sammas* ‘stabs’ + *küla* ‘ciems’? Sal. Ig. vv *Sammaste* EKNR 591.

“**Samašovka**” mu Makašēnos (kr.) Спис. Zeps 443.

“**Samat**” z Aizvīķos 1858. g. r. l. U IV 19, “Samatwalks” pļ Skrundā B U IV 159: *samats* I ‘der Sammet (samts)’ Rucavā, Dunikā, Bārtā ME III 681.

“**Samāna-**”, skat. s.v. Samani.

“**Sambarlank**” la Dundagā B U IV 259.

“**Sambe**” z Laucienē (Nūrmuižā) 1850. g. r. l. U IV 212 (n 1962): pr. *sambi*, *sembi* ‘sembi (etnonīms)’? Sal. arī Pr. vv *Semba*, *Sembia* Rr. I 420.

“**Samcoviči**” ap Kaunatā (kr.) TkRI Zeps 443. < uzv.?

“**Sameiſche**” skat. *Sãmaîši* s.v. “Sāmu-”.

**Same(k)te**, skat. s.v. “Sāmekte”.

“**Samen(i)**”, *Sameņi*, *Sameņu-*, skat. s.v. *Sams*.

“**Sames-**”, skat. s.v. *Samis*.

***Samēni***, “Samēnu-”, *Sami*, *Samiņ-*, *Samiņi*, *Samiņu-*, skat. s.v. *Sams*.

***Samis*** z Ēvelē E I 70 (“Samme” 1826. g. LVVA 199.1.513.), “Sames-purvs” Annā? (Lejā) p (sal. *Sàmalu-* purvs Annā s.v. “Sāmalas-”). Sal. Liet. vv *Sãmis* ez Traķu r. un *Sãmė* u turpat, kam iespējama saistība ar liet. *sãmana* ‘sūna’, *samė́ti* ‘apsūnot’ Lhež 289. Sal. arī s.v. *Sams*.

“**Samiszki**”, skat. s.v. Samani.

“**Samīši**”, skat. s.v. “Sāmu-”.

“**Samņi**” zaldāta mājiņa Lutriņos B U IV 136, < *Samiņi*? Sal. s.v. *Sams*.

“**Samodurišķi**”, skat. s.v. “Samadura”.

“**Samochvalava**” c Kacēnos LAǵš Zeps 442 (“Samaxválova” Zeps 424, kr. “Samoxvalovo” // “V’junovo” vai “Samoxvalovo Novožily” Спис. Zeps 442): kr. *самохвал* ‘pašslavinātājs, lielībnieks’. Sal. arī kr. uzv. *Самохвалов*.

**Samok-**, skat. s.v. Samuki.

“**Samonišķi**”, Samo·nišķe, “Samonišķu-”, Samonu-, skat. s.v. Samani.

“**Samorntzky**” z Pilskalnē 1826. g. r. l. U V 298.

**Samoviči** c Aizkalnē p (“Самовичи” c, “при бол. Жельвино”, Jāsmuižā, Спис., “Samovici” Višķos LAǵš, “Ceplīši” LAǵš Zeps 81): < uzv.

**Sàmpāni** c Aulejā (Sàmpanova) 1978 (“Sampanova” vs E II 165 [c Zeps 443, LAǵš Zeps 443], kr. “Sanpanova” TkRI Zeps 443, kr. “Sanmakova” 1784. g. Zeps 443, = Sampani Izvaltā p [“Sampāni” sc. tag. Šķeltovas pag Lǵia 2011 [Latc 2007, 193, “sola” Kovaļevska 1997, 164], “Сампаново” c, “при оз. Кальвиши” Спис.]?).

**Sàmraku-** ceļš Sakstagalā (Staudžos c) 1956, “Samrakouka” c Sakstagalā Zeps 443 (“Samrjakauka” LAǵš, kr. “Somrjakovka” Спис. Zeps 443, kr. “Semrekova” // “Semrjasova” 1784. g. Zeps 443, = “Samrekovka” sc. tag. Audriņu pag Latc 2007, 295 [Lǵia 2011]?).

***Sams*** ez Skaistā E II 166 (*Sàms*, izr.: sòms, Ezercu †mu robežās, 1962, “Sams” Konv. XX 38989, “Somu- ezers”, “ezerā daudz zivju un vēžu”, PDzZi, “Soma- ezers” Krāslavas r. vidusdaļā, Skaistas cp, 33,6 ha, Lūn V 27, “Soms” LAǵš, “Som” TkRI, po. “jez. Som” 1823. g. Zeps 471), “Samm” z Vējzaķsalas muižā 1826. g. LVVA 199.1.489., “Sama” ap Līksnā LAǵš (kr. “Som” TkRI, kr. “Samosoly” 1784. g. Zeps 471);

“Sama- druva” ga Mārkalnē E I 78, “Soma- ezers” Krāslavas r. vidusdaļā skat. *Sams* ez Skaistā, *Sama-* kalns Bebrenē (izr.: soma-, // Kìuliņa- koĺns, un *Sama-* pļava) 1961, – pur[v]eņš pu Kalupē (izr.: soma- pùrèņč) 1958, – *raks* pu Patkulē (// *Sàmu-* // Samo-, aiz Lēļu kalna, liela ieleja starp diviem pakalniem; tajā tāds dūksnājs, kurā aug dzērvenes, mazas priedītes) 1971, Soma- tēce Varakļānos p, “Sams darſs” (*Samas-*?) la Engurē B U IV 184 k (n 1959);

*Sami* c Bērzpilī E II 177 (izr.: somi, 1957, // *Samu-* ciems 1969, “Somi” LAģš, kr. “Somy” Спис. Zeps 471), c Kalupē E II 167 (Som'i // Luôčy 1958, “Somu- sādža” PDzZi, “Sami” // “Lāči” LAģš, kr. “Som” // “Loč’” TkRI Zeps 471, “Сомы”, “при бол. Крауклино”, un “Сомы”, “при р. Дубно”, Спис.), c Sakstagalā E II 187 (Som'i c 1956, “ ” LAģš, kr. “Somy” [Спис.] // kr. “Sme” TkRI Zeps 471), c Višķos (izr.: som'i, // *Ignatoviči*) 1978, mā Ēvelē 1990, “Somi” vs Naujenē LAģš Zeps 471, “Sami” vs Nīcgalē LAģš Zeps 471 (= kr. “Somy Kalvany tož” ap 1784. g. Zeps 471?), *Sami* z Valgalē (un *Jaûn-sami* z) E II 121 (Sam U IV 227, Abavas cp 1962, = “ ” vs tag. Abavas pag Lģia 2011?), z Virbos (Jaunpagasta cp) 1962 (“ ” vs Lģia 2011), *Samas* z Zentenē E II 126 (Dzirciemā 1962, Sams U IV 245, *Kaln-samas* mā un *Lej-samas* †mā Dzirciemā, Zentenes cp 1973);

*Samu-* atvars Bērzpilī (izr.: somu-, atvars Ičā u, laba samu zvejas vieta) 1969, atvars Rugājos (izr.: somu-, atvars Aiviekstē u) 1962, *Samu-* ciems Bērzgalē skat. *Sami* c, “Somu- ezers” Skaistā skat. *Sams* ez, *Samu-gals* c Līksnā E II 170 (izr.: somu-gòls, 1962, Samu-gols 1983, “Somogols” c Nīcgalē LAģš Zeps 471, “Самагола”, pie Daugavas: “при р. 3. Двинѣ”, Спис., kr. “Samagoly” // kr. “Simagoly” TkRI Zeps 471), *Samu-gala-* pļavas Līksnā (izr.: somu-gola- pļavys) 1962 (– *gala-* pļava 1983), – *gala-* škola skola Līksnā 1962, *Samu-* iela Rīgā (Juglā) www 2017 k, *Samu- kakts* c Kalupē (izr.: somu-) 1958 (“Samu-kakti” LAģš, “Somu-kokts” Zeps 471), – *kalns* la Bērzpilī (izr.: somu-koĺnc, paugurs Samu ciemā) 1969, “Samu-loms” u atzars Tukuma r. (Slocenes u atzars pie ietekas Kaņierī ez) Lup IV 6, “Samu pļawa” Nogalē B U IV 212 k (n 1976), “Somu- sādža” Bērzpilī skat. *Sami* c, *Samu- tērce* u Gaigalavā (izr.: somu- t'ȁrc'ä, vecupe – Maltas atteka pie Zvejsalas ciema) 1971, – *vìeta* zv Sakstagalā (izr.: somu- v'ìta, zvejas vieta Rēzeknes upē) 1956;

*Saṁ-dañga* lī Usmā (izr.: saṁ-dañg, Usmas ezera ZR daļā) 1975 (Saṁ-dañg U IV 290 k [1957], “Sam-danga” p, *Liẽlā-* un *Mazā- Saṁ-dañga* 1984, = *Samiņ-dañga*, starp Sarkaniem kalniem un Būdas ragu, Usmas ezera A daļā, aptuveni 200 m$^2$, 1975 [Samìņ- dañg pusaizaudzis Usmas ezera līcis 1962, “Samiņ-danga”, Usmas ezera ZA daļā, Kurzeme 96, Samiņ-dañg Spārnē U IV 218 k]?), Saṁ-dañg pļ Usmā (pie Samdangas lī) 1975 (U IV 290), Saṁ-dañgs-kaĺnîš ka Usmā U IV 291 k (“Sam-dang-kalniņš”, pret ezera R daļas vidu, p), *Sam-dañg-rags* puss Usmā (mazs rags Usmas ezera ZR daļā, pie Samdangas lī) 1975 (U IV 290 k, = *Sam-rags* puss, pie Moricsalas 1975?), *Saṁ-laũks* pļ Dundagā 1965, *Sàm-sala* z Lubānā (izr.: sàm-sola) 1960, *Saṁ*-sala Lēdurgā (saliņa Laugas purvā) 1961 (šajā gadījumā varbūt < *Sām*-sala?);

*Sameņi* c Viļānos E II 189 (1975, “ ” LAģš Zeps 443, = c Varakļānu apkaimē p, kr. “Sameny” TkRI Zeps 443, “Самени” c, “при р. Малтѣ”, Gaigalavā Спис., kr. “Samen(i)”, Maltas u l. krastā, 1784. g., Zeps 443],

= "Sameņi" sc. tag. Rikavas pag Lģia 2011 [// latg. "Sameni" Latc 2007, 322]?), *Sameņu-* kapi Viļānos 1975, *Samẹ̄ni* js Neretā (izr.: somàni) 1961, "Samēnu- līcis" Aizkrauklē CpDz I 147 (līkums Daugavā Zemgale 134, = "Samēnu- līkums" Koknesē, kur Daugava izdara strauju pagriezienu, p?), *Samiņi* mā Barkavā (// *Samiņu-* mājas) 1962 (= " " vs tag. Ošupes pag Lģia 2011?), *Samiņi* z Laucesā skat. *Samsonovka* z s.v. *Samsonovka*, z Spārē E II 119 (Samiņ U IV 217 [p, mžs 1962], "Samiņi" mā, uz A no Usmas ezera Z daļas, Kurzeme 96, *Samiņ*-mājas 1957, = " " vs tag. Ģibuļu pag Lģia 2011?), 2 z Vecgulbenē E I 73 (mā Stradu cp 1974, = " " mc. tag. Stradu pag Lģia 2011 [Latc 2007, 139]?), "Samiņu- kāpa" Spāres apkārtnē ("56 m augstā Samiņu kāpa atrodas uz D no Ūdru kalna") Abava 114 (sal. *Samiņi* z), *Samiņu-* mājas Barkavā skat. *Samiņi* mā, *Samiņ-dañga* lī Usmā un Samiņ-dañg lī Spārnē skat. *Sam̃-dañga* lī Usmā, *Samìn̦*-kalns Spārē (liels kalns mežā netālu no Samiņiem mžs) 1962 (– kalni 1975, sal. *Samiņi* z), *Samiņ*-mājas Spārē skat. *Samiņi* z: *sams* 1) 'der Wels (silurus glanis L.)'; 2. 'ein böser Wassergeist (ļauns ūdens gars): *sami ir ļauni ūdens gari, kas dzīvuoja ęzęruos un purvu bezdibeņuos*..' ME III 689. Nosaukums *sams*, kas ir mūsdienu literārās valodas vārds, izloksnēs ir visur plaši pazīstams, Laumane 1973, 210. Sal. Liet. vv *Šamìnė* u, *Šamìnis* ez, *Šamùkas* ez, *Šãmalinkis* ez, < liet. *šãmas* 'sams' Lhež 325.

***Sam̃savas-*** kruogs Codē U V 234 k (*-am̃-* †kr 1949 [†kr Iecavniekos pgd 1967], sal. *Sañsavas-* kruogs Iecavā s.v. *Sañsavas-*), Soḿsovas- rogs rags Viesītē (Viesītes ezerā) U V 338 k (Sòmsavas- 1960, sal. *Sàmsavas* z), *Sàmsavas* z Viesītē E II 59 (Somsovas U V 336, *Kalna-* un *Lejas- Sàmsavas* z 1960 [vs skv.]), *Sàmsava-* kalns Viesītē 1960 (Såmsova [vsk. nom. vai vsk. ģen.?] skv., sal. *Sàmsavas* z), *Sàmsavu-* pļavas Viesītē 1960 (sal. *Sàmsavas* z): pv. *Samsons*? Sal. arī s.v. *Sañsavas-*.

***Sam̃si*** z Lādē E I 96 (*Kal̂n-sam̃si* // *Kal̂n-sam̃ši*, sākumā Lādes pagastā, vēlāk pievienoti Nabes pagastam, 1957, *Kal̂n-sam̃sis* z un *Lejas- Sam̃sis* z, izr.: sam̃sī, 1958, "Samši" vs Limbažos Lģia 2011, "Samß" Limbažu muižā VAR II 335, "Kalnsams" un "Leisams" Lādes muižā 1826. g. LVVA 199.1.227.), *Sam̃ši* z Stienē (te arī *Kal̂n-sam̃ši*) 1958 ("Samši" mā p 1961 [vs tag. Skultes pag Lģia 2017]), "Samšu- ezers" Limbažos Lģia 2011 (Limbažu r. D daļā, mazāk par 1 ha, Lūn V 7), Sam̃š-mājiņč †ēka Vitrupē (jūrmalā) 1957, Sam̃š-raviņč zv [?] Vitrupē (jūrā) 1957.

***Sàmsinava*** z Mārkalnē (Lāzberģiešos pgd) E I 78 (1969 k, "zviedru kara laikā senči slēpuši krievu bēgļus, toreiz šai vietā vēl lieli meži bijuši; te dzīvojis bēglis Samsins; kad miris, aprakts kalna pakājē, kuru vēlāk nosaukuši par Samsinkalnu, bet vēl pēc tam iekārtoto saimniecību par Samsinavu", 1961, "Samsinova" vs Lģia 2011), *Sàmsinavas-* kalns

Mārkalnē (// *Sàmsin*-kalns) 1961 (“Samsinovas- kalns” // “Samsinovas-kols” Lģia 2011): < kr. uzv.

“**Samsona**-”, “Samsonas”, skat. s.v. *Samsuôni*.

***Samsonovka*** z Laucesā (izr.: sàmsonou̯ka, // *Samiņi*, Kalkūnu cp) 1960 (“ ” sc. tag. Kalkūnes pag Lģia 2011 [Latc 2007, 108], sal. “Schama” z 1850. g. r. l. U V 292?): uzv.?

**Sàmsùļn'eîca** pļ Ružinā (Silanžos c, “pa itài pus'ãi ups' p'i poša m'eža”) 1960: < uzv.?

***Samsuôni*** z Piņķos (tagad *Stumburi*, Babītes cp) 1969, “Samsonas” z Zālītē (// *Sañsavas*) B E II 28 (sal. uzv. “Samson” 1835. g. r. l. U V 240, sal. arī s.v. *Sañsavas*-), “Samsona- māja” Saulkrastos c Lat. c. 28: < pv. *Samsons* vai < uzv. *Samsons* Сталтмане 194? Sal. Liet. vv *Samsanãvas* c Zarasu r., *Samsõniškės* c Marijampoles r. Ladms 271.

***Samši***, skat. s.v. *Samsi*.

“**Самшуры**” vs Preiļos (“при руч. Фейманка”) Спис.

“**Samta** lauks” me Ciecerē B U IV 114, *Samt-kalni* js Zlēkās 1963 (“Samt-kalni” vs Lģia 2011), *Samtiņi* z Ciecerē E II 90 (U IV 113, *Sàmtiņi* Brocēnu ciematā 1953): *samts* ‘der Sammet’ ME III 689.

***Sàmtene*** pļ Ciecerē (varbūt arī *Samtene*) 1953, “Samtenes” mā Krustpilī (Prižu ciemā) Krustpils 2012, 201, 208, *Sàmtenes* z Sventē (// *Samtenes* // *Sàmteņi*, 8 mājas Vecsventē pgd, // agrāk Melun // Melānes // Me·laņi) 1960 (“Samtenes” mc. [Latc 2007, 120] un “Samtainītes” vs Lģia 2011): *samtene* LLVV $VII_1$ 200.

***Samu***-, skat. s.v. *Sams*.

“**Samučki**” c Izvaltā LAģš Zeps 443 (“Самучки” Спис. [TkRI Zeps 443 k]). Sal. kr. *самоучка* ‘tāds, kas mācījies pašmācības ceļā’??

“**Samuchi**”, skat. s.v. Samuki.

“**Samuhino**” ap Augšpilī (kr.) TkRI Zeps 443 k. Sal. s.v. Samuki.

***Samùilas***- tiltiņš Kurcumā (Medumā, < uzv.) 1960: uzv.

**Samuki** vs Preiļos E II 172 (“Сомухи” vs, “при руч. Фейманка”, Спис., “ ” // “Samuhi” p, “ ” krievu ap Zeps 443, “Samuchi” LAģš Zeps 443), Samok- ceļš Preiļos (un – azars ez) 1968. Sal. kr. *самоукъ* ‘tāds, kas mācījies pašmācības ceļā’ Даль IV 136?? Sal. s.v. “Samuhino”.

“**Samuldriva**” ap Vārkavā E II 174 (*Sėmùl-driva* vs, izr.: samùl'-d'ryva, Rauniešu cp, Reutovas sādžā, 1962, = Samuldruva c Līvānos [“ ” vs Rudzētos LAģš Zeps 443], Rožupes cp, 1970, Samuldriva [kas?] Rudzētu apkaimē p, = // kļūdaini, of. “Samuldruva” // latg. “Samuldryva” sc. tag. Rožupes pag Latc 2007, 278 [Lģia 2011]?), “Samuliņa” pļ Jāsmuižā E II 167. Sal. Liet. vv *Samuolỹnė* c Šaķu r. Ladms 271. Sal. s.v. “Semulas”. Sal. arī s.v. Samala?

“**Samuļcova**” ap Gauros (kr.) 1792. g. Zeps 443.

“**Samuļ**-danga” lī tag. Usmas pag (pie Moricsalas, te arī “Samuļ-rags”, Moricsalas rags) Tvd 2017. Sal. *Sam̃-dañga* lī Usmā s.v. *Sams*.

“**Samuniški**”, skat. s.v. Samani.

“**Samusi**”, *Samusītis*, skat. s.v. *Samušas*.

***Samušas*** z Naudītē E II 81 (U V 420, = “Sammušas” z Īlē Pas. XIV 557, 20?), “Samuši” c Brigos (// “Samusi”, sc., daļēji izzudis) Lģia 2011 (“Samusi” LAģš Zeps 443, kr. “Samusi” TkRI [1784. g.] Zeps 443), *Samuši* c Mērdzenē 1977 (“ ” Zeps 443 [LAģš Zeps 443, †sc. Lģia 2011], kr. “Samuši” Спис. Zeps 443), z Nīcgalē (tā sauc 3 mājas Poļvorciešu sādžā, saimnieks bijis Samušs) p, *Samusītis* pu Maltā (izr.: samus'eîc', sūnains purvs Silmalas c) 1956, Samušīnis- ʒiernovys †dzi Viļānos 1975, Samušk-lauks Zentenē (pie Kašeļiem) 1962: uzv. *Samušs* Сталтмане 208? Sal. arī *samušît* ‘zu Tode quälen (mocīt līdz nāvei)’ Druvienā ME III 691?

“**Sana**- kalns” Kalncempjos (uzkalns “Žagatas novadā”, un “– purvs”, kokiem apaudzis purviņš) p (Lģia 2011), *Sana*- sils Ilzenē (uz ZR no Lielsloku ciema, un – šķūnītis, Sana silā) 1961, “Sanītes” vs Kabilē Lģia 2011: < uzv. *Sans*? Sal. arī la. *sanīt* ‘viel Butter schlagen, kernen (sist sviestu, ķērnēt)’ Dunikā, Sausnējā, Biržos? Skat. arī s.v. *Sañnas*?

***Sanases*** pļ (?) Ilzenē p, *Sanaše* pļ Ezerē (Kreiju ciemā, “pavasarî, upeî pārplûstuôt, te tiêk viss kas saņesc”) 1953 (< liet. *sąnašos* ‘sanesas’), “Sanaža” pļ Sātiņos B E II 102 (“Sanaſcha” B U IV 155, n 1953): *sanašas* ‘Zusammengetragenes (sanesas)’ ME III 692. Sal. arī Liet. vv *Sąnašà*, *Sąnašė* u, < liet. *sąnašos* ‘sanesas’, Lhež 290. Sal. arī s.v. “Sanesas”.

“Īles- **sanatorija**” a. c. Īlē Latc 2007, 130, “Sanatorijas- dīķis” Vaiņodē Lģia 2011, *Sanatõrijas*- grava Bātā (// *Vaĩņuodes*- // *Bãtas*- // *Volĩžbaka*- // *Mâcîtãja*- grava, Vaiņodes cp, lielākā grava Vaiņodes apkaimē, kas stiepjas līdz Bātas dīķim, diezgan dziļa, aizaugusi, vietām purvaina) 1975 (*Mâcîtâja*- grava U IV 21), “Sanatorijas- kapsēta” Tērvetē (izmantota jau viduslaikos) Laime 2013, 200, *Sanatorijas*- *Meža*- skuola Rīgā (Mežciemā) 1983: *sanatorija* LLVV $VII_1$ 205.

“**Sanauda**”, “Sanaude”, “Sanauža”, “Sanaužas-”, “Sanauži”, “Sanaužu-”, skat. s.v. *Sẹnaude*.

“**Sanaža**”, skat. s.v. *Sanases*.

“**Sanbens**” [vai tā?] ez Nītaures muižā (“gehöret halb nach Gürgensborch”) VAR I 137.

***Sañcis*** z Braslavā E I 89 (*Jaûn*-, *Vẹc*-, *Liẽl-sañcis* z 1957, “Liel-sancis” // “Liel-sanči” vs, daļēji izzudusi, Lģia 2017, “Santſche” [4 saimnieki] 1795. g., “Jaun-”, “Leel-”, “Wezz-Santſche” 1811. g., “Jaun Sanſch”, “Leel-”, “Wetz Santſch” 1826. g., “Jaun-”, “Leel-”, “Wezz Santsche” 1834., 1850. g. LVVA

199.1.61., "South" VAR II 591, "Zanz" 1701. g. Mazsalaca 26), *Sanči* z Burtniekos (Ēķina muižā 1826. g.) 1972, "Liel-sanči" vs Braslavā skat. *Sañcis* z, *Sañču-* kalns Asītē (kalniņš mežā, kur kraukļi taisot ligzdas) 1955, – priedes me Garozā (// *Šañcis* // *Señču-* priedes // *Šañču-* priedes // *Spraňču-* priedes, valnis upes krastā, skaistā vietā, citi saka, ka no Napoleona kara laikiem ierakumi bijuši, Sidrabenes cp) 1967 (par šo vv skat. arī s.v. *Sèncis*). Sal. s.v. *Sàņkas-* un Liet. vv *Šañkiai* c Ķelmes r. Ladms 299 vai *Šáncai* ka Žiežmaros LKil, *Šánčiai* c Kauņas r. Ladms 299? Sal. arī *šancis* 'ein Abgesandter (nosūtītājs)' ME IV 4? Tomēr ticamāks saistījums ar v. *Schanze* 'nocietinājums, ierakums', sal. arī liet. aizguvumu *šañčius* 1) 'žemių pylimas (uzbērums)'; 3) 'apkasas, įtvirtinimas (ierakums, nocietinājums)' u. c. tml. LKŽ XIV 500.

"**Sanda-** pakalne" tī Kalncempjos Lģia 2011: pv. *Sandis*?

***Sañdars*** z Ķieģeļos E I 95 (Sandara- māja, Sandarkalna R nogāzē, pie Rubenes kapsētas, p, "Sanders" 1795., 1811. g., "Sander" 1816., 1826., 1834., 1850., 1858. g. LVVA 199.1.189., *Sañdars* // *Sañdari* un *Jaun-sañdari* Kocēnu cp 1978, = Sandars mā Valmierā p ["Sandara- māja" Valmieras apriņķī p]?), js Sakā (// *Sañdari*) 1958;

Sòndara- ʒìernovas dzi Baltinavā (// Dùļbovas-, < uzv. Sondars) 1957 (*Sàndaru-* // *Dùļbavas-* dzirnavas 1974), *Sandara- Ganību-* alksnājs Valmierā 1974 (sal. *Sañdars* z Ķieģeļos), *Sañdara-* kalns Dunalkā (pie Māla kruoga, 0,5 km no stacijas; tur kāds esot nosities pret liepu) 1964 ("Sandara-" U IV 27 k), – kapi †kp Durbē 1964, – *lañka* neap Briņķos E II 11 (= pļ Nīkrācē, blakus Baložiem †js, 1966 [1972]), "Sandara- māja" Valmieras apriņķī skat. *Sañdars* z Ķieģeļos, *Sandara-* pļava Ķieģeļos p (sal. *Sañdars* z), "Sandara purws" pu Zentenē B U IV 247 k, *Sañdara- Viêta* †mā Dunalkā skat. *Sañdari* z;

*Sandari* ap Bērzgalē E II 182 (Sòndor'i c 1956, "Sondori" c Zeps 472, "Sondari" LAģš, kr. "Sondor" TkRI, kr. "Sondory" Спис., po. "po Sondorze" 1712. g. Zeps 472), c Varakļānos E II 188 (izr.: sòndori, 1976, "Sondori" LAģš [// latg. "Sandareni" ALatg. 3, 408], kr. "Sondory" TkRI Zeps 472, "Сондары" c Спис., *Sandariņu-* sādža 1970, Sandareņi c p), *Sandari* c Barkavā (// Sùnduri) E II 183 (kr. "Sondory" mu, pie upes "Pabravklja", Спис. Zeps 472), *Sàndari* c Pildā (izr.: sòndory) 1957 (1975, latg. "Sondari" ALatg. 5, 217, "Sondori" LAģš, kr. "Sondori-Mutoli" TkRI, kr. "Sondory" Спис. Zeps 472, sal. arī Sandari mā), *Sandari* c Vidsmuižā E II 189 (izr.: sòndori, Galēnu cp 1977 [1980], Sondoru- ciems 1953, "Sondori" LAģš, kr. "Sondan" TkRI, kr. "Sondory" Спис. Zeps 472), *Sañdari* js Ārlavā (izr.: sañdaî) 1962, js Dikļos (atdalīta no Baznīcas krogus zemes; nosaukta pēc analoģijas ar Rubenē dzirdētu mājvārdu) 1964 (*Sañderi* // *Sandari* mā 1974, "Sanderi" vs Lģia 2011), z Dunalkā E II 12 (*Sañdars* U IV 27, †z, te arī

*Maz-sañderi* js un *Sañdara- Viêta* †mā, kādreiz bijušas mājas aiz Eža mājas, 1964, "Sanderi" vs Lģia 2011), z Dunikā E II 39 (U IV 72, *Sañdẹri* z un *Mazie- Sañdẹri* z Bumbuļos c un *Meža- Sañdẹri* z Laņģera ciemā ["Meža-sanderi", ZA no Dunikas c, Kurzeme 41] 1958, "Sanderi" daļēji izzudusi vs Lģia 2011), *Sañdari* z Durbē E II 39 (*Sañdars* U IV 75, 3 mā 1964), js Engurē 1959, z Gaviezē E II 40 (*Sañdars* U IV 77, *Sañdạri* 1963, "Sanderi" // "Sondori" vs Lģia 2011, "Sandari" mā, A no Gaviezes c, Kurzeme 19, 35), Sañdar z Kandavā U IV 195 ("Sanderi" vs Lģia 2011, = *Sander-krâtiņi* E II 113?), Sandari mā Pildā E II 179 (sal. arī *Sàndari* c), *Sàndari* mā Preiļos (izr.: sòndor'i) 1968 (sal. arī mu), *Sañdari* z Sēmē E II 140 (z, †pusmu 1959, "Sandari" vs Lģia 2011 [1892. g., pie mā daudzi purviņi, bij. pusmu, Kurzeme 188, 189], v. "Sander" mu 1704. g. BHO II 544, = Zañdar U V 499?), *Sandari* vs Vārkavā E II 174 ("Sunduri" c Zeps 472, "Sondori" LAģš, kr. "Sondari" // kr. "Sondy" TkRI Zeps 472, "Сондоры" vs Спис., te arī "Sondoru- purvs" LAģš Zeps 472), †z Zasā E II 71 k (n 1958, "Sander" 1811. g. r. l. U V 384), *Sañdari* †pusmu Durbē 1964 (sal. arī z), *Sàndari* mu Preiļos E II 172 (†pusmu, izr.: sòndor'i, 1968, "Sandari" Konv. XVII 33816, "Sondori" LAģš, "Sondoru- muiža" // "Sandarine" ALatg. 5, 195, kr. "F. Sondari" TkRI Zeps 472, "Сондоры" c un mu, "при руч. Фейманка", Спис., po. "Sondary" IP, po. "Sandary" SG Zeps 472);

"Sanderi" c Jāsmuižā LAģš Zeps 124, *Sañderi* mā Dikļos skat. *Sañdari* js, "Sanderi" vs Dunalkā skat. *Sañdari* z, *Sañdẹri* z Dunikā skat. *Sañdari* z, "Sanderi" vs Gaviezē skat. *Sañdari* z, vs Kandavā skat. Sañdar z, "Sander" mžs Rūjienas Lielajā muižā 1782. g. LVVA 199.1.387., "Sanderi" †vs Virgā (// "Snaderi") Lģia 2011, "Sander" z Zasā skat. *Sandari* †z, *Sañderi* mz Ziemupē (Vērgales cp, viena no ēkām celta 1900. g., < uzv.) 1964 (= "Sanderi" vs Vērgalē Lģia 2011?), *Mazie- Sañdẹri* z un *Meža- Sañdẹri* z Dunikā skat. *Sañdari* z;

Sondoru- ciems Vidsmuižā skat. *Sandari* c, "Sondoru- muiža" Preiļos skat. *Sàndari* mu, "Sondoru- purvs" Vārkavā skat. *Sandari* vs, *Sañdaru-* sudmalas †dzi Dunalkā (// of. nos. *Sañderu-* dzirnavas) 1964 ("Sanderu-vēja- dzirnavas" CpDz II 286, "Sanderu- dzirnavas" // "Sanderu-Dzirnavas" vs Lģia 2011, sal. *Sañdari* z), "Sondoru- škola" skola Rēzeknes apriņķī Latg. šk. 1923, 3, "Sandaru- veidus" pu Sēmē (neliels, pie Sandaru mājām) Kurzeme 188, 189 (sal. *Sañdari* z, = *Sandar-veĩde* pļ?);

*Sañderu-* dzirnavas un "Sanderu- Dzirnavas" vs Dunalkā skat. *Sañdaru-* sudmalas †dzi *Sañderu-* laipa Cīravā (laipa pāri Durbes upei) 1958, *Sañdẹru- lîkumi* meža pļ Dunikā (netālu no Vecbumbuļu mājām, Bumbuļos c) 1958 (sal. *Sañdari* z), "Sanderu- vēja- dzirnavas" Dunalkā skat. *Sañdaru-* sudmalas †dzi;

*Sandar-alkšņi* kp Ķieģeļos 1974 (// *Annas- kalns* // *Annas- kalna-* kapsēta // *Rubenes-* kapsēta, ironizējot Rubenes kapsētu sauc par *Sandaralkšņiem*, jo tā ir Sandara mājas alksnājā, p, sal. *Sañdars* z), – *aste* ga Vandzenē (Uguņciemā) 1976, *Sañdar-dārzs* me Pūrē (mežā spokojoties) 1962, – kalns Ķieģeļos (līdzīgs uz mutes apgāztam podam, R pusē tam garām tek Zvirgzda u, kas iztek no Ķieģeļu dzirnavu ezera, D pusē – pļava, A pusē – Lejzemnieka z un mācītāja pļava kā senas upes vieta un Z pusē – dziļa grava, Sandara māja ir R nogāzē; Sandarkalnu šķērso Rīgas–Valmieras lielceļš; ļaudis runājot, ka Sandarkalnā notikušas lielas kaujas un zeme piesūkusies karavīru asinīm, tādēļ labi augot) p (sal. *Sañdars* z), – *kalna-* avuots Ķieģeļos (atrodas Sandarkalna nogāzes D, vidusdaļā; avots ziemu un vasaru ievada savus ūdeņus Zviĩrgzda upē augšpus tilta) p, Sañdar-krâtiņ Strazdē skat. *Sander-krâtiņi* z Kandavā, “Sandar-leicis” le Dvietē (te arī Soñdar-leícs pļ) U V 287 (n 1974), *Sàndar*-līcis Preiļos (izr.: sòndor-l'èic's', Feimankas u līcis) 1968 (sal. *Sàndari* mā un mu), Sañdar-puors †pu Aisterē 1966, Sañdar-rãvejs pļ Kandavā U IV 196 (Strazdē, Laucienas cp, 1962, sal. Sañdar z), *Sàndar*-upe Preiļos (izr.: sòndor-) 1968 (sal. *Sàndari* mā un mu), *Sandar-veĩde* pļ mežā Sēmē (2,5 km uz DA no Robežniekiem c, pie Sandariem z) 1959 (Zañdar-veĩd U V 500, sal. *Sañdari* z, = “Sandaru- veidus” pu?);

*Sander-krâtiņi* z Kandavā E II 113 (Sañdar-krâtiņ Strazdē, rakstos Zander-krātiņi, 1962, = Sañdar U IV 195?), *Sañder*-pļȁv pļ Ārlavā U IV 177 k (sal. *Sañdari* js);

Sandareņi c Varakļānos skat. *Sandari* c, “Sandarine” mu Preiļos skat. *Sàndari* mu, *Sandariņu-* sādža Varakļānos skat. *Sandari* c, *Sàndariškas* c Naujenē E II 171 (“Sandariškas” // of. “Sandariški” [Zeps 443] // latg. “Sandariškys” sc. Latc 2007, 115 [Lģia 2011], “Sandarišķi” LAģš Zeps 443, “Sandarišķu- ciems” LME III 288, “Сандаришки” c Спис., kr. “Sanderiški” TkRI, kr. “Sondory” TkRI, kr. “Sondorova” 1784. g. Zeps 443), “Sandaryszki” c Kapiņos (po.) 1762. g. Zeps 443, “Sandarnīca” vs Līvānos LAģš Zeps 443, “Sanderiški” c Naujenē skat. *Sàndariškas* c: < pv. *Sandars*, *Sanders* < *Aleksandrs*. Sal. arī v. pv. *Alexander*. “Vācu pied. zilbe *-er-*.. pārvērtusies par *-ar-*..” Hauzenberga 1932, 123. Sal. la. uzv. *Sandars* Сталтмане 197, *Sanders* un *Zanders* Сталтмане 200. Sal. arī Liet. vv *Sandarìškiai* vs Biržu r. Ladms 271 un *Sandarìškių upẽlis* u Lhež 290.

“**Sandy**” ap Zvirgzdenē (kr.) TkRI Zeps 443.

“**Sandiku**- pļava” Kalncempjos (pie Gotlupiem c) p: < uzv.?

“**Sandras**” vs Kaunatā Lģia 2017, vs Kocēnos (// agrāk “Andriņi”) Lģia 2011, vs tag. Piedrujas pag Lģia 2017, “Sandri” vs tag. Leimaņu pag Lģia 2011: < pv. *Sandra*, *Sandris*?

“**Sandurovki**” ap Indrā (kr.) TkRI Zeps 443: < pv.?

“**Sane**” ap Atašienē (kr.) TkRI Zeps 443.

“**Sanesas**” pļ Trapenē E I 72 (*Saneses* 1961), *Saņesęs* js Trapenē (mājas nosauktas pēc pļavu vārda) 1961 (“Sanesas” vs Lģia 2011), *Saņesu-* tilts Trapenē 1961: *saņesas* ‘Zusammengetragenes’ ME III 692. Skat. arī s.v. *Sanases*.

***Saneses***, *Saņesu-*, skat. s.v. “Sanesas”.

“**Saneva-**”, “Sanevo”, skat. s.v. “Saņova”.

**Sağgas:-** tīrums la Vaidavā (0,75 km uz A no Podzēnmuižas; šai laukā pirmo reizi sēti Sangastes rudzi) 1980: Ig. vv *Sangaste* ap EKNR 592.

***Sanitāri*** js Bunkā 1955: *sanitārs* LLVV $VII_1$ 209, 210.

“**Sanka-**”, skat. s.v. *Sàņkas-*.

***Sankaļa-*** lauki Secē B E II 65 (“Sankaļa lauks” druva B U V 359 k, n 1961), “Sànkaļa- līcis” Aknīstē (// “Sànkaline” [“Sankaline” lī U V 277], Radžupes krastā, bijis kāds Sankalis) Fil. mat. 38 (“Cankaļa-” // “Sankaļa- līcis” U V 277 k, te arī Sǎňkaļa- lᵉícs pļ U V 276), “Sankaļi” mc. tag. Salas pag Lģia 2017, *Sankaļi* z Ābeļos E II 63 (*-añ-* U V 349, *-àn-* 1961, = “ ” †mc. tag. Salas pag [Salas nov.] Lģia 2011?), *Veseļa-Sankaļi* z Krustpilī E II 169 (“ ” c RKr. III 46, “Весель-Санкаль” c Спис., “Sānkaļi” LAģš, kr. “Sankeli” TkRI Zeps 443, “Sankaļi” // “Veseļa-Sankaļi” // “Veseļ-Sankaļi” †c, pag D daļā, apm. 1 km uz Z no Kapeles kapiem; nopostīts tūlīt pēc 2. Pasaules kara, Krustpils 2012, 229, te arī *Sankaļi* ap 1972 [“Sankaļi” // “Lid-lauks” mc. Latc 2007, 151 [un “Sankaļi” vs Lģia 2011], “Sankaļi” c, pag DA daļā, pie iebraucamā ceļa bij. Krustpils (Jēkabpils) kara lidlaukā, izveidots padomju varas gados lidlaukā strādājošiem civiliedzīvotājiem; nos. aizgūts no bij. Sankaļu ciema, te arī “Sankaļi- 1”, “– 2”, “– 3”, “– 4”, “– 5” mā un “Lidlauka- Sankaļi” mā [?], Krustpils 2012, 179, 229]), “Sankaļ-kļaviņu- dzirnavezers” Jēkabpils r. (Salas cp, uz Sakas u, 1,5 ha) Lūn V 7 (“Sankaļ-kļaviņu- dzirnavezers” †dzirnavezers Salā Lģia 2011, sal. “Sankaļi” mc.), “Sankaline” lī Aknīstē skat. “Sànkaļa- līcis”: *sañkalis* ‘ein Querholz, das den Webstuhl zusammenhält (šķērskoks stellēs)’ Dunikā, sal. arī liet. *sankala* ‘t. p.’ ME III 693? Sal. arī uzv. *Sankalis* Сталтмане 148.

“**Sancke**”, skat. s.v. *Sàņkas-*.

“**Sankeli**”, skat. s.v. *Sankaļa-*.

**Sañlapi** z Tūjā (// Saĩlapi) E I 112 k (KaÎn- Saĩlap(i) // – Sañlap [vēlāk Zaĵlaũks z] un Leĵs- Saĩlap(i) // – Sañlap [vēlāk Zaĵlapi z] 1957, “Sanlap” 1811. g., “Sanlop” 1816., 1826., 1834., 1850. g. Vecmuižas muižā LVVA 199.1.467., te arī Saĩlap-mežs un Saĩlap-purs pu, pie Sallapiem †z, Saĩlap-pus- tīrums la, pie Melnbāržiem z, “tas uz Saĩlap pus”, 1957). Regresīvā asimilācija *nl* > *ll*, Hauzenberga 1932, 132: līb. *sōna* ‘pirts’ Viitso, Ernštreits 2012, 299 + līb. *lop* ‘līcis’ Viitso, Ernštreits 2012, 173. Sal. līdzīgi darinātu Somijas vv *Saunalahti* V.E.

***Sañnas*** z Ipiķos E I 93 (te esot bijis "mazs pirtinc", 1952, †z 1968, "Sannas" †mā, "Sanna" 1811., 1826. g., "Sauna" 1834. g., sagruvušas, meliorācijā nolīdzinātas, Rūjiena 1999, 157, "Sanne" 1850. g. Ipiķu–Jaunkaristes muižā LVVA 77.14.242.): dienvidig. *sann*, ģen. *sanna* 'Badstube (pirts)' Wied. 1004, 1009. Sal. arī s.v. "Sana-" un s.v. Sañlapi.

"**Sannau**" z Bilstiņu muižā LVVA 199.1.53.

"**Sanneck**" postaža [?] Vecsaulē (Danes muižā) 1747. g. r. l.

"**Sanovniki**" ap Bērzgalē (kr.) TkRI Zeps 443: kr. *сановник* 'augstmanis, augsta ranga ierēdnis'?

"**Sanpanova**", skat. s.v. Sàmpāni.

***Sañsavas***- kruogs Iecavā U V 242 k (bijis pie Rīgas ceļa uz Z no Iecavas c, nav nekāda sakara ar Sañsavām z, 1949, *Sañsal*-kruogs †kr 1967, *Sañsavu*- // *Sañsavas*- kruogs †kr 1974, sal. arī *Saŵsavas*- kruogs Codē s.v. *Saŵsavas*-), *Sañsavas* z Iecavā E II 29 (U V 241, 1949, *Sañsalas* †z 1967, "Samʃohn" 1850. g. r. l. U V 244), z Zālītē (// "Samsonas" B) E II 28 (*Sañsava* U V 237, *Sañsavas* 1974): Regresīvā asimilācija *ms* > *ns*, Hauzenberga 1932, 131: pv. *Samsons*? Sal. arī s.v. *Saŵsavas*.

**Sansusē** mā Cēsīs (// *Vaļu*- māja, skaista vasaras māja) 1972: Vācijas vv *Sanssouci*?

**Sànta**- Pabrīķis js Lauberē (// *Vìllas*- muiža // tagad *Zil-galv̂ji* mz > js, un *Sañta*- pļava) 1965, "Sante" [S- vai Z-?] z Braņķu ciemā LVVA 199.1.337., *Sañtes* z Dundagā E II 146 (*Sañt* U IV 252, Sīkragciemā, 1980, "Sante" veca z Irbes un Ģipkas draudzē apm. 1813.–1834. g., saimnieka uzv. "Santenau", Kurz. dr. chr. II 206, 204, "Santi" vs tag. Kolkas pag Lģia 2011), *Sant*-upe > Burtnieku ezerā E I 116 (1972, *Sañt*-upīte Bauņos, maza, akmeņaina upīte, > Burtniekezerā, 1953 [neliela upīte, sākas Mieļas pļavās, šķērso šoseju, tek gar Unguru z, Gūņām z, > Burtnieku ezerā pie Balodiņiem z; tagad šī upīte viscaur izbagarēta; stāsta, ka upīte savu nosaukumu dabūjusi no ūdens krāsas, kas dažviet bijis tāds zaļš, samtains, 1966]), *Sañt*-upīte Mazsalacā (> Ramatā u) 1964 ("Sant-upīte", > l. Ramatā u Valmieras r., Lup IV 6), *Santiņi* js Cīravā (Akmens muižā) p, *Sàntiņi* js Dignājā 1961, *Sañtiņi* mā Nīkrācē (ēkas celtas 1950. g.) 1966 (1972 k), "Santuß" †z Raunas pilsmuižā VAR II 658: *sants*, radies asimilācijas ceļā no *samts* 'der Sammet' Naukšēnos, Valmierā, Praulienā ME III 694? Sal. arī Liet. vv *Sántupiai* c Zarasu r. Ladms 272, kas gan drīzāk ir radies no liet. *sántaka* 'sateka'. Vv. *Sañt-upīte*, iespējams, saistāms ar ig. *sańt* Rudzīte 1968, 190, 191.

"**Santīmi**" vs Bunkā Lģia 2011, *Santĩmi* †js Dikļos 1964, "Santīmi" mā tag. Saldus pag Tvd 2017: *santīms* LLVV $VII_1$ 212.

***Santrāni*** z Secē E II 65 (Sañtrán U V 357, "Santreni" RKr. IV 109, *Sàntrāni* z un *Jaun-sàntrāni* js 1961, " " vs Lģia 2011). Zudušais patskanis nav

droši nosakāms, sal. Liet. vv *Santariškių vs* [= *vienkiemis*?] Hauzenberga 1932, 119. Sal. arī citus Liet. vv *Sántara* c daļa Vilkavišķu un Širvintu r. Ladms 272.

**Santugi** †z Mežotnē 1972.

"**Saņeva**", skat. s.v. "Saņova".

***Sàņkas***- purvs Istrā (izr.: sàņkys-, pie purva kādreiz dzīvojis saimnieks Saņka) 1962, – šķūnis Līksnā (izr.: sàņkys-) 1983, *Saņka*- kalns Kazdangā 1958 ("Sanka- kalns" B E II 16 k, "Sanka kalns" B U IV 40 k), *Saņķi* z Kastrānē 1953, *Saņķi* †z Kazdangā (Pūņeniekos pgd) 1958 ("Sancke" 1850. g. r. l. U IV 41), *Saņķu*- dīķis Kazdangā (pie Grigaļiem z) 1958 (sal. *Saņķi* †z), Sàņķi-koĵs ga Dūrē (uzkalniņš pie Klētskaktiem) 1961: < pv., uzv. *Saņka* vai skat. s.v. *Sañcis*?

"**Saņova**" c Gauros Zeps 443 ("Saņeva" LAģš, kr. "Sanevo" TkRI, kr. "Saneva Gora" Спис. Zeps 443): < kr. uzv. *Санев*?

***Sapa*** z Kauguros E I 94 (V. R.-D., *Sapas* vs 1977, "Sapas" mc. Latc 2007, 372 [un "Sapas" // "Gauj-mala" vas. c. Lģia 2011]), z Rankā ("Sophienhof") E I 25 ("Sapas- pusmuiža" Konv. XVIII 34946 [Pag. apr. 107], *Jaun-sapa* un *Lejas-sapa* mā 1971, v. "Soppenhoff" Jaunpiebalgas draudzē 1701. g. Vidz. dr. kr. III 70), "Sapa" u Valmieras r. (// "Mieg-upe" // "Miega" // "Mieg-upīte" // "Ķempe", > kr. Gaujā u, 23 km gara) Lup II 63 (*Sapes*- upe Valmieras tuvumā 1961), *Sapas*- dzirnavas †dzi Kauguros 1977 (1978, " " CpDz I 255, Sapes- ʒiřnavas Valmieras tuvumā; "Sapes upe 1962. g. rudens pusē sagrāva", H.B.), – dzirnezers †ez Kauguros (plūdos aizskalots; tai vietai pāri iet šoseja) 1977 (" " Konv. VIII 16246, = *Sapas*-ezers Kauguros V. R.-D. [" " Pag. apr. 139, CpDz I 255]?), – kruogs †kr Kauguros 1977, – purvs Alsungā (izr.: saps- puôrs; saistāms ar sievieti, vārdā Sapa) 1979, *Sapes*- purvs Taurenē 1972, – sēris Gaujā p, *Sapu*- kakts Bauņos (// vēlāk *Lielais- Grâva*- kakts) p, "Sappkaln" z Kurmālē 1850. g. r. l. U IV 131, "Sapiķu- muiža" Bārtā skat. *Sapīķes*- muiža, "Sapiņas- ezers" Kaunatā Konv. VIII 16322, *Sapiņi* z Katvaros (v. "Sophienhof") E I 93 (Sapìņ 1981, " " p, *Sapiņš* // *Zapas*-muiža †pusmu Katvaros 1957, = *Sapiņu- Muiža* z Pālē?), *Sapiņu- Muiža* z Pālē E I 100 (= *Sapiņi* z Katvaros?), *Sapīķa*- ceļš Bārtā (iet gar Sapīķes muižu) 1960, *Sapīķes- lañka* pļ Bārtā 1960, – muiža Bārtā U IV 69 k ("Sapiķu- muiža", v. "Sophienhof" Konv. XIV 28079, †mu 1960): < pv. un uzv. *Sapa*. Sal. pv. *Sofija*. Vai arī sal. ig. *sopp* a (ģen. *sopa*) 1. 'dubļi, dūņas'; 2. pārn. 'mēsls'; *sopp* b (ģen. *sopi*) 1. 'stūris, kakts, nostūris'; 2. 'līcis, joms, ieloks' ILV 800. Sal. arī Kurzemes līb. *sopā* 'vižņu putra' V.E. Par cilmi skat. arī s.v. "Saipe".

**Sapadni** c Pasienē (Zaļesjes cp) 1962 ("Sapatņi" CpDz I 353 [vs Zeps 443], "Sapotņi" [LAģš Zeps 443] // latg. "Sapatni" // tagad of. "Sapatņi" sc. Latc 2007, 235 [un "Sapotņi" vs Lģia 2011], kr. "Sapatni" TkRI, kr.

"Sapotni" [// "Sopatni" 1784. g.] Спис. Zeps 443, po. "Sapatnie" 1794. g., po. "Sapatniowo" 1765. g. Zeps 443): kr. *западный* 'rietumu-' vai *западать* 'sākt krist', *западина* 'zemiene', *западня* 'slazds zvēriem' Даль I 611?

"**Sapall**" z Odzienas muižā VAR III 1083, *Sapali* z Mežmuižā E II 80 (U V 418, tagad Augstkalnē 1954, "Sappeln" 1811. g. r. l. Mazberķenes pag [pgd] U V 419), z Sunākstē p ("Soapali" E II 67, S°apali U V 370, "Sappol" LA 1823, 46, Sopali †z p), z Tomē E II 36 (māja atrodas Daugavas malā, 1966, †mz Ķeguma cp 1976, *Sapaļi* U V 268), "Sapāli" vs Alsungā skat. Sapaļ- bũd[a], *Sapāli* z Sēlpilī E II 66 (Såpa^e^li 1961), *Sapalu- apariņš* Tomē (// *Skañstes*, Ķeguma cp) 1976 (sal. *Sapali* z), – *duóbes* zv Mēmelē (Mazzalves cp, agrāk bijis daudz sapalu) 1961 ("Sapalu- dobes" U V 344), – kruogs †kr Sunākstē (izr.: sopalu-) 1961 (" " U V 370 k, sal. arī *Sapali* z), – nuocietinājumi †nocietinājumi Tomē (Ķeguma cp, no 1812. g.) 1976 (sal. *Sapali* z), "Sapalu- purvs" Tomes apkaimē Tome (sal. *Sapali* z), *Sapalu-* sēklis †sē Tomē (Daugavā, Ķeguma cp, kad Daugava nebija uzplūdināta, te varēja pārbrist pār Daugavu) 1976, – straume Saikavā p, – tilts Sunākstē (izr.: sopalu-, ti pār Piksteres upi pie Sapalu mājām) 1961 (S°apalu- tiĴts U V 371 k, sal. *Sapali* z), *Sapaļi* mā Burtniekos 1974 (1969), js Karvā (Alsviķu cp) 1961, *Sapaļi* z Tomē skat. *Sapali* z, Sapaļ- bũd[a] Alsungā U IV 8 k (= Sapâli js 1970, "Sapāli" // "Sapāļi" vs Lģia 2011, "Sapāli", D no Alsungas c, Kurzeme 62?), *Sapal-*ezeriņš †ez Tomē (Ķeguma cp, bija pagarš, pāris simts metru, tagad aizaudzis) 1976, "Sapalnieks" vs Balvos LAģš Zeps 443, *Sapâlene* ga Gudeniekos ("apaugusi ar mazu zālīti, kas zied sīkiem, baltiem ziediņiem, no tālienes tie izskatās kā sapāla zvīņas") p, pļ Skrundā (un *Sapâlenes-* tiĴts) U IV 159, 160 k: *sapals*, *sapalis*, *sapāls* 'Jummardehn, Dünakarpfen, Alant(sbleyer) (leuciscus idus L.)..' ME III 696. Sal. uzv. *Sapals* Сталтмане 177. Sal. arī Liet. vv *Šapalaĩ* c Kupišķu r., Roķišķu r., Vilkavišķu r. u. c., *Šãpališkiai* c Jurbarkas r. Ladms 299, *Šapalìnė* pļ Prienos LKil, *Šãpalas* u Lhež 326.

"**Sappar**" z Grobiņā 1850., 1858. g. r. l. U IV 81. Sal. Liet. vv *Šapařnė* vs Švenčoņu r. Ladms 299.

***Sapata*** z Vecatē E I 88 ("Sapat" Mazsalaca 25, *Sapatas*, netālu no Žagaru mājām, 1976), pļ Īlē 1958 (" " U V 480, = " " †pļ Dobeles r. Lģia 2011?), *Sapatas* z Bauņos E I 89 ("Sappat" mžs 1811., 1816. g. un z 1834., 1850. g. LVVA 199.1.39.), *Sapatas* z Vecatē skat. *Sapata* z, Sapati z Ainažos (tagad *Dziřnu*-māja) E I 88 k (tagad Ʒiřn-māj̧ 1957, // *Dzirnu-*māja Laumane 1996, 22 k, "Sappat" 1811., 1816., 1826., 1834., 1850. g. LVVA 199.1.134. [1857. g. LVVA 77.14.250.]), *Sapati* z Nīcā E II 41 (1972, *Sapats* U IV 88, "Attuʃche" // "Sappat" 1826., 1850. g. r. l. U IV 90), z Salacā E I 104 (*Sapats* // *Sapati* 1959, "Sappat" Vecsalacas muižā VAR III

696, = "Sapatu- mājas" Salacgrīvā, minētas 1869. g., šeit dzīvojis viens no pēdējiem Vidzemes lībiešiem Močs Lielmežs, Salacgrīva 48?), "Sapatu-līcis" tag. Viesatu pag Tvd 2017, "Sapatu- mājas" Salacgrīvā skat. *Sapati* z Salacā, "Sapatu- rija" kur? p: *sapatas* 'Lumpen, Kleider (skrandas, apģērbs)' ME III 697 un *sapata* = *supata* 2 (?) EH II 434? Sal. uzv. *Sapata* Сталтмане 208. Sal. arī s.v. *Sapa*?

"**Sapatni**", "Sapatnie", "Sapatniowo", "Sapatņi", skat. s.v. Sapadni.

***Sapāli***, skat. s.v. "Sapall".

"**Sapelejuƒè** weeta" pļ Raņķos B U IV 143: *sapelêt* 'verschimmeln' ME III 698.

"**Sappeln**", skat. s.v. "Sapall".

***Sapenu***-, skat. s.v. "Sapnis D".

***Sapes***-, skat. s.v. *Sapa*.

"**Sapeški**" mu Bukmuižā LAģš Zeps 443 (kr. "Sapeški" TkRI [Спис., upes "Malčenka" l. krastā, 1784. g. Zeps 443], †sc. tag. Bērziņu pag Lģia 2011 [†"sola" Kovaļevska 1997, 159]): kr. apv. *сапешка* 'plicis'??

***Sapinu***-, skat. s.v. "Sapnis D".

"**Sapiņas**-", *Sapīķa*-, skat. s.v. *Sapa*.

***Sapîtaîs***- *bẽrzs* me Iecavā U V 243, Sap'eît'î- koârklu- krūmi Vārkavā (ļoti biezi krūmi Zaķīšos c; dzīvojuši vilki, plēsuši aitas; tagad šeit izrakts grāvis) 1962: *sapît* 1) 'zusammenflechten'; 2) '..anbinden, fesseln (piesiet, sasiet)' ME III 700.

***Sapiẽgi*** †z Nogalē (Valdemārpils cp) 1980. Sal. liet. pv. *Sapiega* un Liet. vv *Sapiẽgiškė* c Varēnas r., *Sapiẽgiškės* c Viļņas r., *Sapiẽgiškiai* c Lazdiju r. Ladms 272, sal. arī *Sapiegìnė* Viļņas pilsētas daļa eVŽ?

***Sapiẽri*** mā Vandzenē (Dārtes c virzienā) 1973 (starp Dārti c un Vandzenes vidusskolu, 1976, "Sapieri" vs Lģia 2011), *Sapiẽru*- iela Slokā 1975: *sapieris* LLVV $VII_1$ 220, v. *Sappeur* 'sapieris' vai *Saphir* 'safīrs'?

***Sapìeši*** mā Sērenē (Jaunjelgavas 4. kvartāla māja) 1961, ("Sapieši" z U V 364 [vs Lģia 2011]): uzv. *Sapietis* Сталтмане 164?

"**Sappkaln**", skat. s.v. *Sapa*.

***Saplìsušais***- kalns Asūnē (izr.: sapl'eîsušỳi̯s- koł̂nc, Meņģos c) 1957: *saplîst* 1) 'zerreissen, entzweigehen, zerbrechen' ME III 703.

**Sapļàuš**-kalniņš Bērzaunē (netālu no Baidiņiem vs) 1977: *sapļaut* '(zusammen)mähen', *sapļaustīt* 'mehrfach zusammenmähen..' ME III 705?

"**Sapnis** D" vas. c. Daugavpilī (// agrāk "Sapnis-D") Lģia 2011, *Sapņi* mz Bikstos (atdalīta no Radziņiem vs un Aizupjiem vs) 1975, js Glūdā 1959, js Kalsnavā (Jaunkalsnavas cp) 1960, " " vs tag. Kolkas pag Lģia 2011, *Sapņi* z Lašos 1957, js Ļaudonā (izr.: sá:pņi) 1960 (// agrāk *Kumeles* 1978, " " vs Lģia 2017), vs Medņos (?) 1962, z Mētrienā (izr.: sápņi) 1960, js Praulienā

1971, mā, †smēde Puikulē (Brīvzemniekos c) 1957, mā Rubeņos (jaunas mājas nos.) 1960, “ ” vs Stāmerienā Lģia 2011, *Sapņi* js Tērvetē 1958;

*Sapņu-* birzs Laucienē (skaista birzs pie ezera) 1962 (CpDz II 503, = Lībagos, pie Laucienes robežas, vieta tagad aizaugusi, 1962 [atpūtas vieta, ko kokiem apaugušā kalnā pie Māmiņas lejas 1937.–1938. g. ierīkojis Lejaslāču z saimnieks, 1975]?), – birztala me Pļaviņu apkaimē (Salas cp) 1960, “Sapņu-ezers” Laucienē skat. *Sapņ-*ęzęrs, *Sapņu-* kalns Dundagā (Mazirbē) 1984 (skv., “Sapņu- kalns” Pitraga c, “pēc nostāstiem, puiši te nākuši pasapņot par nākotni”, Kurzeme 122, 123), – kalnīns ka Kauguros (apm. 1 km uz ZA no Misas u, diezgan augsts, krūmiem noaudzis kalns; iemīļota pilsētnieku pastaigu vieta) V. R.-D., “Sapņu- kapsēta” Tērvetē (izmantota jau viduslaikos, tur “apraka raganu prāvās vai kā citādi sodītos”) Laime 2013, 200, *Sapņu-*leja Zvārtavā skv., *Sapņu-* trepes kāpnes Mazsalacā (Skaņākalnā, Salacas upes krastā) 1969 (“ ” vieta Salacas krastā CpDz I 132, – strepes, “agrâk bija pakâpelîtes istaĩsîtas”, skv., “– kāpnes” PJ 1965, 247, 4, *Sapinu-* strepes, Salacas u augstā krastā, 1952, = *Sapņu- trepes* vieta Rozēnos, ved pa Salacas u kr. krasta nogāzi uz Mīlestības jeb Vīķu saliņu, 1948?), *Sapinu-* kalns Stirnienē (izr.: sapynu-, kalns esot tīrumā; agrāk, kad braukuši pieguļā, tad tur rādījušies sapņi) 1984, ka Viesienā (uz R no Čūsku purva, kur kādreiz bijušas Sapinu mājas) 1952 (1960, 1970, *Sapenu-* kalns ka, la, pļ 1970), – mājas †z Viesienā 1970 (-e*n*- 1970), – strepes Mazsalacā skat. *Sapņu-* trepes;

*Sapņ-*ezers Dundagā (Kolkā c, // Morozov-ezers // Jefgēņij-ezers, mākslīgs ezers, nosaukts fabrikas direktora vārdā un uzvārdā, vēlāk pārdēvēts par Sapņu ezeru) 1962, ez Laidzē E II 122 (1953, 1962, = *Sapņ-*ęzęrs Laucienē?), *Sapņ-*ęzęrs Laucienē U IV 209 k (“skaists ezers pie Talsiem, stāvi krasti, atrodas meža vidū, pie Pilskalna; kāds pāris, kam nav ļāvuši satikties, sapņojis pie tā”, 1962, “Sapņ-ezers” Lģia 2011 [// “Sapņu- ezers” Talsu r. vidusdaļā, Lībagu cp, 2 ha, Lūn V 7, A no Sukturu c, mežā, Milzu kalna pakājē, uz ezeru lejup ved kāpnes, Kurzeme 141, 140], *Sapņu-* ezers, aptuveni 1,5 km no Laidzes robežas, p [“ ” Talsu apkārtnē Apc. Kurz. 25, “ ” Konv. XV 29461, “dziļā ielejā, šalcoša egļu meža apņemts, guļ romantiskais Sapņu ezers, kas ļoti dziļš”, Talsi 35], = *Sapņ-*ezers ez Laidzē?);

*Sapnīši* js Aizvīķos 1955, “ ” vs tag. Apes pag Lģia 2017, vs Gaujienā Lģia 2011, *Sapnīši* 2 mā Inčukalnā 1975, †js Iršos 1965, z Jaunrozē 1961, mā Liepnā (Aizupē) 1972 (“ ” vs Lģia 2011), js Pampāļos 1970, mā Skrundā 1976, dz Trapenē 1961 (mā p), mā Veclaicenē 1969 (“ ” vs Lģia 2011), “ ” vs Vestienā Lģia 2011, *Sapnīši* mz Ziemerī (maza saimniecība, kas iepirkta no Zemnieku bankas 1932. g.) 1961 (mā 1969, ceļa malā, aiz Ziemera muižas centra, 1971): *sapnis* 1) ‘der Traum’ ME III 705, *sapins* ‘t. p.’ ME III 699. Sal. arī Liet. vv *Sapnaĩ* vs Širvintu r. Ladms 272.

“**Sapplatz**” z Ozolniekos (// “Applatz”) 1811. g. r. l. U V 442. Sal. s.v. *Sapa*?

“**Sapogneva**” c Augšpilī LAģš Zeps 443 (kr. “Sapoxnovo” Спис. Zeps 443: kr. *сапог* ‘zābaks’??

“**Sapotni**”, “Sapotņi”, skat. s.v. Sapadni.

“**Sapoženki**”, “Sapožniki”, skat. s.v. “Sapožņiki”.

“**Sapožņiki**” c Pildā LAģš Zeps 444 (// “Sapožniki” sc. Lģia 2011, // neprecīzi “Sapožniki” Latc 2007, 236, kr. “Sapožniki” TkRI, pie upes “Briževo”, Спис., upes “Brodajša” kr. krastā, 1784. g. Zeps 444, = kr. “Sapoženki” c Kaunatā TkRI Zeps 476?), Sapožņiki kas? Rundēnos vai Istrā p (= kr. “Sapožniki” ap Nirzā TkRI Zeps 444?): kr. *сапожник* ‘kurpnieks’.

“**Sapra**” u Rēzeknes r. (> l. Maltā u, 12 km gara) Lup IV 6.

“**Sapran**-”, skat. s.v. *Saprāni*.

***Sapraša*** z Mazsalacā E I 112 (*Saprašas* 1969, “Saprašas” vs tag. Ramatas pag Lģia 2011, “Sapprasch” 1782., 1795., 1811., 1834. g., “Saprasch” 1826. g., “Sapraſch” 1850. g., “Sapprafch” 1858. g., Valtenberģu muižā LVVA 199.1.402.), *Sapraša* u Ipiķos, Ternejā (// augštecē *Pestava*, > Rūjā u) p (“ ” Konv. XIX 36902 [// “Pestava”, l. > Rūjā u, Burtn. ez. 26, u Rūjienas apkaimē PDzZi, 24 km gara, Lup IV 6, u Ipiķos un Vilpulkā, sākas Igaunijā, tek caur Tītas ezeriņu, piet.: Maratas upīte [kr.], Rūjiena 1999, 27]), *Sapraži* z Ipiķos E I 93 (1952, “ ” // “Sapraši” mā, vecās mā sagruva, to vietā uzceltas jaunas, Rūjiena 1999, 157, *Sapraža*, izr.: sapraž, 1968, “Saprašas” vs Lģia 2011, sal. *Sapraša* u Ipiķos, Ternejā): *sapraša* 1) ‘der Verstand, die Vernunft (saprāts, prāts)’; 2) ‘ein vernünftiger, verständiger Mensch (saprātīgs cilvēks)’ ME III 707? Pēc cita uzskata (K. Būga), Sapraži z ir somu cilmes vārds Rudzīte 1968, 191.

***Saprāni*** †z Jaunsvirlaukā 1959 (*Saprānu*- mājas- vieta E II 84), *Saprãni* z Lielvircavā E II 89 (U V 447, js, senāk Uoglaines mu kalpu mājas, 1959, “Saprahni” Atb. kal. 1892, 63), “Saprān-druvas” vs Liepnā (// “Sapran-druvas”) Lģia 2011: pv. *Safrans*? Sal. Liet. vv *Šaprõniškis* pļ Antazavē LKil un Ig. vv *Saprani* mā?

**Sapronòuka**, skat. s.v. Safranova.

**Sapsta**- mùorki mārki Barkavā 1962.

***Sapu***-, skat. s.v. *Sapa*.

**Sapujušais**- akmens la Mālpilī (pie Andricēniem vs) skv., Sapujušais-pufs pļ, pu Kabilē skat. *Sapuvušais*- pufs s.v. *Sapuvušais*-: *sapujušais* < *sapũt* ‘verfaulen’ ME III 710, *sapũt*, *sapuvis* ‘verwittert (sadrupis, sairis)’ EH II 440, *pujušais* < *pu*[*v*]*ušais*, līdzskaņa *j* iespraudums hiāta novēršanai, La. gr. 236.

***Sapuļi*** z Ikšķilē E I 39, z Litenē (< pv. *Sapulis*) 1956 (izr.: sopuļi, 1963), z Ogresgalā (Ciemupes c) 1953 (“ ” vs Lģia 2011, = z Ikšķilē?),

Sopuļu- lèics lī Mālupē (Pededzes u līcis) p, *Sapuļu*- stràumītes u Litenē (sal. *Sapuļi* z un pv. *Sapulis*) 1956, "Sapuliņa- lauks" Pastendē U IV 215 k (la Stendē, senāk Pastendē, pie Kalnratniekiem vs, Draviņš 1935, 273), *Sapuoliņi* z Saukā E II 64 (Sopúliņi U V 352, "Sapoliņi" B U V 352, Sapúliņi p): *sapulis* 'ein Fisch (kāda zivs)', *sapuls* 'der Alant (ālants)' ME III 708, 709, *sapuls* = *sapals* EH II 439. Sal. uzv. *Sapulis*? Sal. arī s.v. "Sapall". Sal. arī *sapuļi* 'der Nasenschleim (puņķi)' ME III 709?

"**Sapuški**", "Sapušķi", skat. s.v. *Sâpuškas*.

***Sapuvušais***- puŕs pļ Kabilē (// Sapujušais- // Sapuušais-, "miĹzîgi liēla pļava, tęk caũri Priēdiêna upîte, stipri zęma, mitra viêta, galîgi aîzaûguse") 1969 (Sapuvušaîs- pûors pļ U IV 191, = pļ un me Vārmē 1962 [*Sapuvušaîs-pûors* me U IV 168]?), pu Kabilē (// Sapujušais- // Sapuušais-, "puŕs galîgi aîzaûʒis, naụ ceļa, nevaŕ tikt iêkšâ") 1969 ("Sapuuʃchais purws" B U IV 191 k, "Sapuvušais- purvs" Lǵia 2011 [pie robežas ar Saldus r. un Vārmes pag, apm. 1,4 km uz A no Bētām mžs, Goba 1994, 124], = pu Vārmē 1962 [// *Krastenieka*- purvs 1957, *Sapuvušaîs*- pûors U IV 167 k]?), – purviņš Asūnē (izr.: sapuvušìs-, Kriškinovā c, un – tilts 2 ×: ti Meļevā c un vecs tiltiņš Šņucinovā c) 1963, *Sapuvušā*- pļava Preiļos (izr.: sapyvušuo-, sausa pļava, zāle tur ātri nokalst un izskatās kā sapuvusi) p, *Sapuvušâ*- pļava Vārmē U IV 167 k (Sapuvuša-, pļ stiepjas gar Sapuvušo purvu, 1957, sal. *Sapuvušais*-puŕs Kabilē), – pûora- masts me Kabilē U IV 192 (// Sapujušâ- // Sapuušâ-, "ir piê Gnĩdâm, tuŕ zęma viêta, grũti dabũt materiãlus, naụ ceļa", 1969, sal. *Sapuvušais*- puŕs Kabilē), *Krastnieku- Sapuvušâ- purva*- ceļš Vārmē (ved cauri Krastnieku pļavām, tur brauc tikai siena novākšanas laikā) 1957 k (Krastnîeka- Sapuvušâ- pûora- ceļš U IV 168, n 1962, sal. *Sapuvušais*- puŕs Kabilē): *sapuvušais* < *sapũt* 'verfaulen' ME III 710, *sapũt*, *sapuvis* 'verwittert (sadrupis, sairis)' EH II 440. Sal. arī *pūt*? Sal. arī s.v. Sapujušais-.

***Sapuoliņi***, skat. s.v. *Sapuļi*.

Cũk-**sar** pļ Lībagos U IV 199 (Cũk-sâr, Andumu vs mežā, 1962, < *Cũk-sare*?), Sares- pļava Ilzenē (lielākā pļava Mežsloku ciemā) 1961, "Sarukalns" Gaujienā (// "Sara-" // "Sāru-") Lǵia 2011, *Cūk-saṛu*- upīte Cērē (Uokslē) E II 161 (1973, "Zuhkʃaru upite" str B U IV 180);

*Saŕ*-pļava Pociemā (Jaundrelvju z robežās, tur aug baltā kūla jeb "cūksęr") 1957, *Sar-upe* z Ainažos E I 88 (Sar-up̄ z 1957, n 1975, = *Sar-upes* mā Rozēnos, celta 1928. g., tā nosaukta tāpēc, ka saimnieks vienmēr bijis dusmīgs, 1975 [te arī Sar-upes- duom // – dom zv, paplatinājums Līvupē, peldvieta, 0,5 km uz DRR no Kurmja mā, pie Zviedru akmens, un Sar-upsstig meža stiga līdz Ogu trasei, 1948]?), *Sar-upji* z Svētciemā E I 107 (Sar-ups // Sar-upi [" " 1935. g. Salacgrīva 294] Dzintarciemā 1957, "Sar-upes" vs tag. Salacgrīvas pag Lǵia 2011, "Sarrup" 1850. g. LVVA 199.1.400.);

*Saraîņu-* ceļš Litenē (ceļš uz Sitas pļavām) 1956, *Lejas- Sarenieki* mā Tilžā 1980, *Sariņi* js Pampāļos 1970, "Sariņu- ezers" Rēzeknes r. (// "Širinu-" // "Širina-" // "Šīrina- ezers" r. D daļā, Kaunatas cp, 2,6 ha) Lūn V 45: *sars* I, *sẹrs* II 'die Borsten, Schweinsborsten, Pferdehaare der Mähne und des Schweifes (sari, zirga krēpju un astes mati)' ME III 722, 820, *cūku sari* s.v. *sars* I 'ein hartes, steifes Gras (cieta, stīva zāle)' ME III 722? Sal. arī *sarene* 1) 'ein borstiger Pinsel (saraina ota)' ME III 715 un *saraine* 'ein Pinsel (ota)' ME III 711, *saraîns* 1) 'borstig'; 2) '= *staraîns*' ME III 711? Sal. Liet. vv *Šeriai* c Anīkščū r. eVŽ, *Šẽrinė* u, *Šerìnis* ez, *Šerūnà* u, *Šẽrupis* u, *Šerupùkas* u, *Šerýnas* pļ, ga, < liet. *šerỹs* 'kiaulės plaukas; peleko dyglys (cūkas sars; zivs spuras asums, dzelksnis)', Lhež 328, 329?

"**Saraika**" u > Baltijas jūrā Liepājas r. skat. *Saraĩku-* upe Ziemupē, *Saraĩkas- galŝ* pgd Ziemupē (Vērgales cp, gar Medzes robežu) 1964 (Saraĩkas-gals // Saraĩcnîek U IV 65, sal. arī *saraĩķniêki* pgļ), – pagasts pgd Medzē (Vērgales cp, ap Saraiku muižu) 1961 (U IV 82), *Saraikas- sudmalas* zv Medzē (orientieris – vējdzirnavas) Laumane 1996, 256, *Saraĩkas- Sviêsta-Caũrums* zv Ziemupē (atrodas pret Saraiku c Medzē, "nekad tâ nebija, ka tur nebûtu zives – plekstes, bet bij jâzin iêmẹst, lai neiêķệrtuos akmeņuôs") Laumane 1996, 288;

"Saraikas" vc. Vērgalē skat. *Saraiķi* ap Medzē, *Saraikas* mu Medzē (// *Saraiķi*) E II 41 (*Saraĩku-* muiža U IV 83 k [†mu 1961, skv., 1912. g. BHO II 546 k], "Saraiķu- muiža" Pag. apr. 286 [v. "Sarreiken" Konv. XIV 28079], v. "Sareiken", v. "Sarreiken" Grobiņas draudzē 1772., 1773. g. Kurz. dr. chr. II 60, 61, 63 [un v. "Sarraicken" 1826. g. BHO II 546], = "Saraikas" // "Saraiku-muiža" // tagad "Saraiķu- muiža" mc. Vērgalē Latc 2007 [Lģia 2011]?);

*Saraiķi* ap Medzē (50 km no Liepājas) 1984 (// *Saraikas*, 1291. g. Kursas vv kartē "Zareyken", mūsdienās dažkārt lietotais variants *Zaraiķi* pārņemts no vācu rakstu avotiem, Laumane 1996, 317, " " Gauja 32 [c 2 ×: 1) R no Vērgales c, 2) senāk "Bitenieki", R no Medzes c, kopsaimniecības "Kopdarbs" centrs; 1989. g. 203 iedz., Kurzeme 13, 18, 19, vc. Vērgalē Latc 2007, 209, // "Saraikas" Lģia 2011]), "Saraiķi" vs Medzē skat. "Saraiķu-mājas" z Ziemupē, *Saraiķi* mu Medzē skat. *Saraikas* mu;

*Saraĩku-* baznīca Medzē (pie Saraiku muižas) 1961 (U IV 83 k, skv., *Saraiķu-* 1984, v. "Sarreiksche kirche" Grobiņas draudzē 1798. g. Kurz. dr. chr. II 83), *Saraĩku-* kapi Medzē skat. *Saraiķu-* kapi, *Saraĩku-* muiža Medzē skat. *Saraikas* mu, *Saraĩku-* upe Ziemupē (// *Ruôbež*-upe // *Balduôniêku-* // *Bubẽres-*, Vērgales cp, tek gar Baldonieku mājām, Saraikas galā pgd gar Vērgales, tālāk gar Medzes un Ziemupes robežu) 1964 (Saraiķu-skv., *Saraĩķu-* // *Bubẽres-* upe, < Medzes meža, > jūrā, "tā robežo Ziemupi no Saraikām", 1961, "Saraiķu- upe" U IV 83, *Sareĩku-* upe > jūrā E II

160, “Saraika” // “Sareika”, > Baltijas jūrā Liepājas r., Lup IV 6, *Sareiku-* upe Medzē, “Zareykenbeke” 1291. g., “Sareikenbeke” 1350. g., “Sareyken” 1386. g. Laumane 1996, 98, “Ꞩarreike” LA 1825, 30 k), “Medzes- Saraiku- pamatskola” Medzē skat. “Saraiķu- skola”;

*Saraiķu-* baznīca Medzē skat. *Saraĩku-* baznīca, “Saraiķu- Cīruļi” vs Vērgalē (// “Cīruļi”) Lg̊ia 2011, *Saraiķu-* kapi Medzē (Saraikas pagastā) 1961 (skv., *Saraĩku-* U IV 83 k), – krogs †kr Medzē (// Uôzuolu-; tagad te Upītes js) 1961, “Saraiķu- Liepas” vs Vērgalē (// “Liepas”) Lg̊ia 2011, “Saraiķu- mājas” z Ziemupē CpDz II 413 (= “Saraiķi” vs Medzē Lg̊ia 2011?), “Saraiķu- Māliņi” vs Vērgalē (// “Māliņi”) Lg̊ia 2011, “Saraiķu- muiža” Medzē skat. *Saraikas* mu, “Saraiķu- Novadnieki” vs Vērgalē (// “Novadnieki”) Lg̊ia 2011, “Saraiķu- Rožu- birzs” Medzē Konv. XIII 26321, “Saraiķu- skola” Medzē CpDz II 312 (“Medzes- Saraiku- pamatskola” LJ 1931, Nr. 7, 214), Saraiķu- upe Ziemupē skat. *Saraĩku-* upe;

Saraĩcnîek pgd Ziemupē skat. *Saraĩkas- galŝ* pgd, *saraĩķniêki* pgļ Medzē (// *saraĩcniêki*, tā sauc iedzīvotājus Saraiku muižas apkaimē; biežāk tiek lietota pirmā forma) 1961 (*Saraĩcnîeki* pgd Medzē U IV 82, *saraĩcniêki* pgļ Ziemupē, Vērgales cp 1964): sakne *sar-* tiek atvedināta no ide. **ser-*, **sor-* ‘tecēt, plūst’, sal. Latvijas hidronīmus *Sarija* un *Sarjanka* un Lietuvas vv *Sarià* u, *Saráitis* ez, *Sãrakas* ez Lhež 290, 291. Plašāk skat. Laumane 1996, 98, 317. Sal. arī ar liet. *Sereikiai* c Šauļu r., Pasvales r., *Sereikiškės* Viļņas pilsētas daļa eVŽ? Sal. arī s.v. *Sarija*.

***Saraîņu-***, skat. s.v. – sar.

“**Saraj**” kr Rēznā (kr.) TkRI Zeps 444: kr. *capaŭ* ‘šķūnis’?

**Saràmbas**- kalns Trapenē (vairāki tīrumi) 1961.

***Sarapi*** z Lejasciemā Zemzare Lej. 21: ig. *sarapuu* ‘parastā lazda’. Sal. Ig. vv *Sarapuu* c EKNR 594.

**Saratova** palama veselam ciemam Viļakas apkārtnē p: kr. vv *Сарамов*.

**Saraveri,** skat. s.v. *Sàrvakas-*,“Sereveri”.

“**Szarbarde**” z Bukultu muižā VAR I 11.

***Sarbinta*** pļ Gārsenē B E II 51 k (“Sarbìnta” B U V 289, *Sàrbìnta*, pie Zimbļiem ap, 1960, Sàrbìnta // Sàrbẹ̀nta // Sàrbẹ̀nčùtę †pļ, pie Zimbļiem sā, 1969): liet. *sárbentas* = *serbeñtas* ‘jāņoga; upene’. Sal. Liet. vv *Sarbintìškis* me LKil, *Serbeñtai* c Raseiņu r., *Serbentìnė* c Prienu r. Ladms 276, *Serbentà*, *Serbeñtas* u, *Serbentìnė* u, *Serbeñt-upė*, *Serbent-upỹs* u. c. Lhež 296.

***Saŝdenieki*** z Susējā E II 54 (= Sêrdenīks U V 309?).

***Sardiki*** c Piedrujā (izr.: sardyk'i, // P'eļņik'i, Indras cp, < uzv.) 1962: uzv.?

– ***saŝdziņi***, skat. s.v. – *Sargs*.

“**Sareika**”, *Sareĩku-*, skat. s.v. “Saraika”.

**Sareja-**, skat. s.v *Sarija*.

***Sarenieki***, Sares-, skat. s.v. – sar.

***Saîg-***, *Sàrga-*, skat. s.v. – *Sargs*.

"**Sargališķu-**", skat. s.v. "Sarģelišķa-".

***Saîgaļi*** z Pālē (Ārciemā c) 1957 ("Sarckengall" VAR II 365, "Sargul" 1811., 1816. g., "Sargull" 1826., 1834. g., "Sargail" 1850., 1858. g. LVVA 199.1.435., *Sęrîgals* E I 100 k [*r* skaņas priekšā *a* > *ę*, Hauzenberga 1932, 125], te arī "Sargaļ-līcis" // "Koka-leju- līcis", nosaukumi pēc mājām, kuras izmantoja līci saimnieciskām darbībām, Tvd 2017). Sal. s.v. – sar?

– **sargas**, skat. s.v. – *Sargs*.

"**Sargav**", "Sargavas-", skat. s.v. "Sàrguni".

"**Sargaža**" u Izvaltā un Krāslavā (kr.) 1784. g. Zeps 444.

"**Sargeliškas**", "Sargeliški", "Sargeliškys", "Sargilišķi", skat. s.v. "Sarģelišķa-".

"**Sargi**", skat. s.v. – *Sargs*.

**Sàrgl'ę** pļ Aknīstē 1979.

"**Sargova-**", "Sargovas-", skat. s.v. "Sàrguni".

*Akmens-* ***Sargs*** akmens Lejasciemā 1973, Kaĵna- Sarᵃgs z Remtē U V 493, Laũk-sârgs z Durbē skat. *Laũk-sàrgi* z, Laũk-sârgs mz Lībagos skat. *Laũk-saîgi* z, *Lauk-sargs* †z Priekuļos 1972 (z 1826. g. Enz. C. 106), Laũk-sârgs mā Vērgalē skat. *Laũk-saîgi* mā, "Mež-sargs" la Milzkalnē U V 506 (n 1973), Mež-sârgs z Asītē U IV 13, z Cīravā (// Ķiksis) U IV 25, Mež-sářgs z Jaunsaulē skat. *Mež-sàrgi* z, *Mež-sargs* mā Rīgā (Mežaparkā) 1979, *Mež-saîgs* z Tūjā skat. *Mež-sargi* z, *Meža-sářgs* z Zālītē skat. *Meža-sargi* z, Dubenîeka- Mež-sârgs z Dzērvē U IV 29, Dûobę- mež-sârg-mãj z Popē U IV 274, Eglîena- Mež-sârgs z Asītē U IV 14, Kaĵnenîeka- Mež-sârgs z Dzērvē U IV 29, *Masta- Mež-sářgs* mžs Bārtā skat. *Masta- Mež-sargi* mžs, Rīvs-mež-sârgs mā Sakā U IV 57 (n 1973), *Silenîeka- Mež-sârgs* z Bātā U IV 21, *Uôzuôl-mež-saîgs* z, me Vidrižos (Ozols – mežsarga uzvārds, tagad *Mętras*) 1943, *Laņķenes- Meža- Sargs* js Vaiņodē 1975 (Laņķenes- Meža- Sârgs U IV 61), *Pucu- Meža- Sarags* mā Nīcā U IV 86 (n 1974), *Vęc-pakuļu- Meža-Sargs* mā Vaiņodē 1975 (Vęc-pakuļa- Meža- Sârgs U IV 61), "Meʃcheʃargs" z Braņķuciema muižā (un "Meʃcheʃarg" z) 1826. g. LVVA 199.1.337., "Tʃchauke Meschesargs" z Ragaciemā 1826. g. LVVA 199.1.411., Plāmšu-Sarᵃgs mžs Blīdenē 1953 (z U V 469), "Pļavu-sargs" z Sarkaņos E I 28 (Pļa̍u̯-sa̍:rks 1960), Uôsîša- Saîks z Vecaucē (// *Uôsîši* // *Uôsîtis*) 1939, *Zaļuma- Sarəgs* mžs Blīdenē (// *Zaļumi*, Stūros c) 1953 (z Stūros U V 511, *Zaļumi* E II 143);

*Sàrga-* māja Dauguļos (Dikļu cp, kādreizējā pārbrauktuves sarga māja pie dzelzceļa) 1977 (= mā Dikļos 1974), mā Kocēnos 1975, mā Ozolos

(Brīvzemniekos c, dzelzceļa sarga māja) 1957, Sǎrga- mājas z Priekulē skat. *Saŕgi* z, *Sarga-* mežs Sēmē (// *Sargu-* mežs, "pie Kūlas kruoņa meža, kur Raudas kapi") 1959, *Cīsku- Sarga-* pļava Bikstos 1975, *Laũk-sarga-* pļava Rudbāržos (pie Lauksargiem vs) 1966 (Laũk-sârga- pļava U IV 55 k), Mež-sârga- lĩniņš Embūtē U IV 32 k, *Mež-sarga-* māja Mazsalacas apkaimē (Staicelē c) p, *Mež-sarga-* pļava Kabilē (pie Lapsu mājām, to pļauj mežsargs) 1969, pļ Palsmanē (mežsarga pļava pie Lankas kalniem) 1969, pļ Zālītē 1974 (" " U V 238 k), *Mež-sarga-* pļaviņa Lauberē 1965, *Mež-sarga- Sēlieši* mā Zālītē 1974, *Puõļu- Mež-sarga-* māja †z Bātā (Vaiņodes cp) 1975 (Pũoļu-Mež-sârga- māja z U IV 21), Zvaguļa- Mež-sârga- Vîeta z Asītē U IV 13;

"Sargi" vs Džūkstē Lǵia 2011 (mā, DR no Džūkstes c, Kurzeme 204), vs Jaunsvirlaukā Lǵia 2011, vs Launkalnē Lǵia 2011, *Saŕgi* z Priekulē E II 42 (1955, †mā 1976, Sǎrga- mājas z U IV 94 k), "Sargi" vs Rēznā LAǵš Zeps 472, *Saŕgi* mā Tilžā 1980 (*Sàrgi* 1976), *Aiz-sargi* mā Meirānos (Indrānu cp) 1980, js Rudbāržos (daļa no Jaunpelces †mu) 1966, *Bẽrzu-saŕgi* †mžs Dobelē skat. *Priẽžu-saŕgi* js, *Biŕz-saŕgi* †mz Kosā (Skujenes cp, te kādreiz dzīvojis mežsargs, cirtis mežu) 1971, Biŕš-sa:ŕgi mžs Snēpelē (Sudrabkalnu cp) 1963 (Bĩerž-sârg U IV 161), *Dàugav-saŕgi* mžs Salienā 1960, *Dĩķ-sargi* z Dundagā E II 146 (2 km no Dundagas, ejot pa Dundagas–Ventspils ceļu, 1978 [Sabdagā c 1980], Dĩķ-sârg U IV 252 [1968], "Dihkſargi" Atb. kal. 1892, 64), *Ẹzẹ̀r-saŕgi* z Pļaviņās (ezera sarga māja) 1960, *Kap-sàrgi* mā Burtniekos 1974, mā Kauguros (kapsētas ēka) 1977, mā Vidsmuižā (izr.: kop-sòrgi) 1980, *Kap-sargi* js, †mz Zlēkās (izr.: – sâ:rg, Ugāles cp) 1963, *Kapu- Saŕgi* mā Svētē (sīksaimniecība netālu no Svētes kapiem) 1959, *Kãp-sargi* z Sarkanmuižā E II 152 (Kãp-sârg U IV 281, †mā 1973), *Laũk-saŕgi* js Dunalkā 1964, *Laũk-sargi* z Dundagā E II 146 (Sumberos c 1980, Laũk-sârg U IV 252), *Laũk-sàrgi* z Durbē 1964 ("Lauk-sargi" E II 39, Laũk-sârgs U IV 75), *Laũk-saragi* z Ezerē U IV 114, *Laũk-sargi* z Garozā E II 78 (*Laũk-saŕgi* Sidrabenes cp 1967, Laũk-sǎrgi U V 409), *Laũk-saŕgi* †z Jaunsvirlaukā (senāk muižā bija lauksargi; mājas pastāvēja aptuveni līdz 1870. g.) 1959, z Kabilē (veca māja, agrāk bijusi kalpu māja) 1969, z Kuldīgā (izr.: – sârg, Rumbas cp) 1963 ("Lauksarg" 1850. g. r. l. U IV 128, sal. arī *Pļav-sargi*), z Lībagos (// *Gaîlīši* [E II 114], Gailīšciemā) 1962 (1975, Gaîlîts // Laũk-sârgs mz U IV 198), z Rendā E II 99 (1962, Laũk-sârg U IV 146, "Lauk-sargi" mā, D no Rendas c, Kurzeme 101), *Làuk-saŕgi* z Neretā skat. *Làuka-saŕgi* z, z Rubeņos 1960, *Laũk-saŕgi* †z Rudbāržos (mājas nopostītas 2. Pasaules kara laikā) 1966 (Laũ(k)-sârgi U IV 55), *Lauk-sargi* mā Sarkanmuižā 1973, Laũk-sârgi z Smārdē skat. *Laũk(a)-sargi* z, *Laũk-sargi* z Svētē E II 84 (Jelgavas pilsētā 1959, Laũk-sǎrgi U V 431), *Laũk-sàrgi* js Tadaiķos 1964, *Laũk-saŕgi* mz Tāšos 1965 (Laũk-sârgs U IV 103), *Laûk-sârg* z Valgalē U IV 227, *Laũk-*

*saŕgi* mā Vandzenē (// *Mãliņ-kaĺns* // *Mẽliņ-kaĺns*, Laucienā c, 0,5 km no Oktes muižas) 1973, js Vārmē (Imantā c) 1957 (1962), mā Vecmokās U V 520 (= "Lauk-sargi" mā Tukumā, "nosaukums cēlies no ordeņa laika lauksargiem, kuru uzdevums bija brīdināt par ienaidnieka karavīru tuvošanos", Kurzeme 192, 193?), *Làuk-sargi* z Vecumniekos E II 37 ("Laukaʃarg-Turk" jauna mz Vecmuižas draudzē apm. 1770.–1815. g. Kurz. dr. chr. III 131), *Laũk-saŕgi* mā Vērgalē 1972 (Laũk-sârgs U IV 108), *Làuka-saŕgi* z Neretā E II 62 (Láuka- Soŕgi U V 345, *Làuka-saŕgi* // *Làuk-saŕgi* 1961), *Laũk*(*a*)*-sargi* z Smārdē E II 144 (Laũk-sârgi U V 515, n 1959), *Mež-saŕgi* †c Vērgalē 1972 (Mež-sârgi pgd U IV 108), †mžs Ainažos (pilsētas daļā, "dzīvojis gruntnieku mežsargs") 1957, mā Alsungā 1970, mžs Ancē (izr.: mež-sârg) 1964, mžs Blomē 1964, *Mež-sargi* z Dundagā E II 146 (1980, *Vẹc-mež-sarg- māja* †vs Mellsilciemā 1980, *Vẹc-mež-sârg-mãj* z U IV 251), mā Grostonā p, *Mež-sàrgi* z Jaunsaulē 1967 (Mež-sărgs U V 256), *Mež-saŕgi* z Kalvenē 1970 (1973, "Mež-sargi" mā, ZA no Kalvenes c, Kurzeme 77, 76), *Mež-sargi* †z Laidzē 1962 (Mež-sârg z U IV 228), z Līgatnē 1977, mā Līvānos (izr.: meš-soŕgi, Jersikas cp, Vucenos c) 1970, Mež-sârg z Piltenē U IV 267, *Mež-saŕgi* †mžs Planīcā 1963, *Mež-sargi* z Tūjā E I 112 (*Mež-saŕgs* // *Mež-saŕgi* Vecmuižas zemē 1957, " " vs tag. Liepupes pag Lģia 2017, "Meʃchʃarg" 1826. g. LVVA 199.1.469.), mā Turlavā 1972, z Vandzenē E II 123 (*Mež-sârg* U IV 235, n 1973), "Meʃchʃargi" pgd Zūrās U IV 298, *Masta- Mež-sargi* mžs Bārtā (Krūtē c) 1960 (*Masta- Mež-sărgs* U IV 69), *Spiģu- Mež-saŕgi* mžs Codē (// agrāk *Spiģi*, mājas meža malā, ir vēl otras Spiģu mājas) 1967, *Meža-saŕgi* c Sakstagalā E II 187 (M'eža-soŕg'i // Gaîl'eîši 1956, "Meža-soŕgi" Zeps 319, "Meža-sargi" LAĢš, kr. "Meže-Sorgi" TkRI, kr. "Mežesorgi" Спис. Zeps 319), "Meʃchaʃarg" z Vecumniekos (Vecmuižas draudzē) apm. 1770.–1815. g. Kurz. dr. chr. III 128, *Meža-sargi* z Zālītē E II 28 (*Mež*(*a*)*-sargi* // *Mež-sardziņi* 1974, *Meža-sărgs* U V 237), "Meschesahrge" z Ārlavā 1858. g. r. l. U IV 179, "Meʃchesarg" z Asītē 1858. g. r. l. U IV 15, *Piê-sargi* z Ancē skat. *Pļav-sargi* z, *Pļav-saŕgi* z Alsungā (izr.: pļâv-sârgi) 1970 ("Pļav-sargi" vs Lģia 2017), *Pļav-sargi* z Ancē (// *Piê-sargi*) E II 150 (Pļav-sârg un Pļav-sârg-cepẹls ceplis Popē U IV 274, 275 k, Pļaṵ-sârg †z 1964), js Ārlavā (izr.: pļaû-saŕg, Pūķu mu teritorijā, un pļ, senākais nos. *Moņģele*, kādreiz pļava bijusi uzplūdināta) 1962 (= "Pļav-sargi" vs tag. Valdgales pag Lģia 2017?), *Pļav-sargi* z Dundagā E II 146 (1977, 2 km pa Dundagas–Valdemārpils ceļu, 1978, †vs Mežsausteres c 1980, "Pļav-sargi" apvidus Lģia 2017), *Pļav-sargi* z Kuldīgā E II 94 (Pļav-sârg U IV 126, Pļaṵ-sârg, bija 2 mājas, vienas pārdēvēja par Pļavniekiem, 1963, = "Pļav-sargi" vs tag. Rumbas pag Lģia 2017?), js Kurmālē (izr.: pļaṵ-sârg, atrodas pļavā) 1963 ("Pļav-sargi" vs Lģia 2017), *Pļav-saŕgi* z Mārkalnē (muižas laikā te bijusi

maza mājiņa, kurā dzīvojis pļavas sargs) 1961, z Pastendē (izr.: pļav-sârg[i], tur senos laikos dzīvojis kāds vīrs, kas sargājis Pastendes barona pļavas) 1962 (Pļav-sârg U IV 213), "Plawsahrge" mā Sarkanmuižā 1858. g. r. l. U IV 287 (n 1976), *Pļav-saŕgi* z Ugālē 1973 (" " // neof. nos. "Zuimač" js, izr.: pļav-sārg, Sirgumos c, uz bij. Sirgumu pusmuižas zemes, saimnieka uzv. Zuimačs, Ugāle 246, "Pļav-sargi" †vs Ugālē Lǵia 2017), *Pļav-saŕgi* js Vārmē (Imantas cp) 1957 (Pļaŭ-sârgi 1962), "Pļav-sargi" vs tag. Viesturu pag Lǵia 2017, pļ Dundagā (pie Pļavsargu mājām) 1978 (sal. *Pļav-sargi* z), *Priẽžu-saŕgi* js Dobelē (agrāk muižas mžs, Gaismā c, pie Tukuma ceļa, Rumbeniekos pgd, netālu arī *Bẽrzu-saŕgi* otra bijusī muižas mžs) 1959, "Sakarņu- Sargi" mā Džūkstē Str. 1939, *Tilt-saŕgi* mz Birzgalē (pie Priežlejas dzirnavām †dzi, Daugaviešu cp) 1970, *Tilt-sargi* mā Rozēnos (mājās dzīvojis pārcēlājs) 1975, *Up-sargi* z Ungurā E II 173 (*Up-sargas* c Medņos 1962, *Up-sargas* mā Krustpilī, izr.: up-soŕgas, 1972, = "Up-sargas" sc. tag. Variešu pag Latc 2007, 160?), *Mež-sargas* mžs Plāterē 1976, *Up-sargas* c Medņos un mā Krustpilī skat. *Up-sargi* z Ungurā;

*Saŕgu- būda* mā Dunalkā (pie Aizputes–Liepājas dzelzceļa) 1964, Sârgu- celiņš Zemītē 1959 ("Sārgu- celiņš" U IV 244, n 1973), *Saŕgu-* māja Cērē 1973, *Aiz-sargu-* birzīte Salacgrīvā (netālu no Grīvām mā, 20. gs. 30. gados stādījuši Aizsargu organizācijas biedri) 2017, *Àiz-saŕgu-* mežs Līvānos (Jersikā, stādīts mežs, lai aizsargātu apkārtējos laukus no smilšu sanesumiem) 1970, *Lauk-sargu-* mājas Stendē p, *Laũk-saŕgu-* pļava Dunalkā ("apakš Jaûŋkuŋ̌ga") 1964 (sal. *Laũk-saŕgi* js), *Làuk-saŕgu-* purvs Rubeņos (// *Ẹzẹra-* tīrelītis, pie Rubeņu muižas) 1960, *Mež-sargu-* mājas Kalvenē Aizpute 120, "Mež-sargu- pilskalns" Kalvenē (// "Kalvenes-", ZA no Kalvenes c, Z no Mežsargu mājām, apaudzis ar mežu, Z nogāze 32 m augsta, bijis nocietināts ar grāvi un valni) Kurzeme 77, 76, *Niniẽra- Saŕgu-* māja Priekuļos 1972;

*Saŕg-tuõrnis* ka Vainižos (// *Čũsk*-kalniņš, "ẹsat bĩš saŕgtuõrnc pe mežpil") 1957, *Saŕg-upe* grā Vijciemā skat. *Saŕg*-upīte Trikātā, *Saŕg*-upe > kr. Bārtā u Janš. ("Sarg-upe" > kr. Bārtā u Liepājas r., Lup IV 6, = *Saŕg*-upis Dunikā?), *Saŕg-upis* grā Vijciemā skat. *Saŕg*-upīte Trikātā, *Saŕg*-upis u Dunikā E II 163 (sākas mežā, > Bārtā u, 1958), *Saŕg-upes-* krautuve Dunikā (kokmateriālu krautuve Bārtas upes krastā) 1958, *Saŕg-upja-* tilts Dunikā (tilts pāri Sargupim uz Laņǵera–Sedvīņu ceļa) 1958 (sal. *Saŕg*-upis u), *Saŕg-upes* mžs Dunikā (Laņǵera ciemā) 1958 (sal. *Saŕg*-upis u), *Saŕg*-upīte Trikātā E I 117 (= *Saŕg-upe* // *Saŕg-upis* // *Saŕǵ-upe* // *Sarǵ-upis* grā Vijciemā, sākas pie Kalējiem vs, > Vijā u, kādreiz ar tādu vārdu esot bijušas mājas, 1961?), *Aiz-sarg*-mežs Dundagā 1980, *Biŕš-sarg*-mežs Snēpelē 1963 (Bĩeržsârg-mežs U IV 162, sal. Biŕš-sa:ŕgi mžs), *Kap-saŕg*-pļava Ancē (izr.: kap-sârg-

pļâv, Lonastē c) 1964, *Laũk-saŕg*-dīķis Raņķos (pie Ābolkalniem vs) 1966, *Laũk-sârg*-dīķs dī Stendē U IV 219 k (sal. *Lauk-sargu-* mājas), *Lutùr-mež-sàrg*-māja Zvārtavā 1980, *Mež-saŕg-blijas* z Olainē 1964 (sal. *Blijas* E I 63), *Mež-saŕg-dirveĩkas* mžs Tomē (Ķeguma cp) 1976 (sal. *Dìrveikas* z E I 36), *Mež-sàrg-gèrķi* z Suntažos (mājās dzīvo mežsargs) 1963 (sal. *Ģèrķi* z E I 62), *Mež-sarg-kùojnìeki* mā Skrundā (dzīvojis mežsargs) 1976 (sal. *Kuõjenieki* z E II 102), *Mež-sarg-laŕka* pļ Sakā 1973, *Mež-saŕg-* lauks Snēpelē (Vārpās z, "tur kad·reĩz bijs diênęstzêm mešsârgam") 1963, Liẽlęs- Meš-saŕg-lâũks tī Užavā (un Mazęs- Meš-saŕg-lâũks tī, mežsargmājām) NSLA 179, *Mež-saŕg-lîdum̂s* la Ēdolē (te arī Mež-sârg-lîdum js) 1963 (*Mež-sârg*-lîdums U IV 265 k), *Mež-sarg*-māja mžs Grašos 1970, mā Jaunpiebalgā (// *Muôstenes*) 1971 (*Muôsteņi* E I 23), mā Ziemerī (starp Ziemera un Veclaicenes ceļiem) 1976, *Mež-sarg*-pļava Dzirciemā (Zentenes cp) 1973 (*Mež-sârg*-pļàv U IV 182 k), pļ Kuldīgā (izr.: meš-sârg-pļâv, te vienmēr pļāva mežsargs, pie Ā̧ģēriem vs) 1963, *Mež-sarg*-pļaviņa Spārnē 1962, *Mež-sarg-pũķi* z Jaunpiebalgā (// *Gagaiņi*) 1970 (sal. *Pũķi* z E I 23), *Mež-saŕg-uôzuõli* mžs Salaspilī (sarga māja mežā, uzv. Ozols) 1965, *Mež-saŕg-zariņi* †mžs Salaspilī (// *Zariņi*) 1965 (sal. *Zariņš* E I 58), *Pļav-sarg*-kapi Kuldīgā 1963 (sal. *Pļav-sargi* z), *Vęc-mež-sârg-mãj* z Dundagā skat. *Mež-sargi* z, *Saŕg̊-upe*, *Sarg̊-upis* grā Vijciemā skat. *Saŕg*-upīte Trikātā;

*Mež-saŕdziņi* mā Cērē 1973 (Mež-sârdziņ z U IV 180, "Meſchſahrdſiņi" z Kandavā, Putnenē pgd U IV 198, = "Mež-sardziņi" vs tag. Pūres pag?, = *Mež-sardziņi* mā Dzirciemā Zentenes cp 1973?), *Mež-sardziņi* z Zālītē skat. *Meža-sargi* z, *Saŕgajum̂s* me Vitrupē (vieta mežā, kur muižnieks aizliedzis lopus ganīt) 1957 (J.V.), *Saŕgum̂s* ga Kandavā 1962, *Saŕgumiņš* me Vildogā (muižas laikos mežs bijis apsargāts, lai tajā neietu lopi) 1950: *saŕgs* 1) 'der Wächter, Hüter', *saŕgums* 'junger, gehegter Waldwuchs (saudzēta, kopta jaunaudze)' ME III 716, *àizsaŕgs* 1) 'der Beschützer' ME I 48, *laũksaŕgs* 'ein Feldwächter (sējumu uzraugs)' EH I 723, *mežsaŕgs*, *meža saŕgs* 'der Buschwächter' ME II 611, *pļavsargs* 'der Wiesenwächter (pļavu apsargātājs)' ME III 367. Sal. Liet. vv *Sargìnė* c Prienu r., Viļņas r., *Sargėnai* Kauņas pilsētas daļa eVŽ, *Sarãgupis*, *Sarãgupė* u, *Sárgės* pļ, *Sárgakalnis* ka, *Sargũtė* u Lhež 290.

"**Sàrguni**" c Izvaltā E II 166 (*Sàrguni* 1962, "Sarguni" LA̧ğš, kr. "Sargav" TkRI, po. "Sarguniszki" 1765. g. Zeps 444, = "Sarguni" sc. tag. Šķeltovas pag Lg̊ia 2011 [Latc 2007, 193, "sola" Kovaļevska 1997, 164]?), "Sarguni" z Ritē E II 59 (Sŏřg°ūni U V 329, "Sargun" un "Sergun" Ildzu mu 1748. g. r. l.), "Sargunu- kolns" ka tag. Šķeltovas pag (Sargunos c, Šķeltovas–Grāveru ceļa l. pusē, 1 km uz A no Šķeltovas, te arī "Sargunu-purvs", "bija slapja pļava, tagad nosusināta") Kovaļevska 1997, 109, 144 (sal. "Sàrguni" c Izvaltā), "Sorgunu- purvs" Ritē Pag. apr. 507, "Sarguņu- ezers"

Izvaltā (// "Sargavas-" // "Sargovo-") Konv. VII 13498 (// "Sargavas-"// "Sargovas-" [LAģš Zeps 444] Lģia 2011, // "Sargovas-" // "Sargova-" ez Krāslavas r., Izvaltas cp, 53,2 ha, iztek Rudņa u, Lūn V 7, "Sargavas-"// "Sargovas-", 2,5 km garš, 1,5 km plats, "ezera krasti ir lēzeni", p 1958, "Sargavas-", 1 km uz Z no Izvaltas, plat. 53,2 ha, lielākais dziļums 3,5 m, 1 sala, cauri tek Rudņa u, Kovaļevska 1997, 60, "Sargova" Pag. apr. 552, "Sargova- ezers" p, Sàrgavys- 1962, kr. "na ber. oz. Sargavsa" 1784. g. Zeps 444, sal. "Sàrguni" c Izvaltā). Sal. Liet. vv *Sargū́nai* c Jonišķu r., *Sargūnaĩ* c Anīkščū r. Ladms 272. Sal. arī liet. uzv. *Sargū́nas* < liet. *sargas* 'sargs', *sargùs* 'piesardzīgs, uzmanīgs, modrs' LPŽ II 678. Sal. arī s.v. – *Sargs*.

***Saĩ̂ģ-***, skat. s.v. – *Sargs*.

"**Sarģelišķa-** kalns" Naujenē Zemgale 159 ("Sargilišķu- kalns", pie Daugavas starp Krāslavu un Daugavpili, Konv. III 4729, "Sargališķu- kalns" Brīv. Daug. 323, te arī "Sargelišķu- kalna- krauja" p, sal. *Sarģeliškas* c), *Sarģeliškas* c Naujenē E II 171 ("Sargilišķi" Konv. III 4727, 4728, "Sargeliški" c Zeps 444 [LAģš Zeps 444, of., // "Sargeliškas" // latg. "Sargeliškys" sc. Latc 2007, 115 [Lģia 2011]], "Саргелишки", pie Daugavas, Спис.). Sal. Liet. vv *Sargẽliai* c Raseiņu r., Ukmerģes r. Ladms 272, *Sárgiškis* ka LKil. Sal. arī liet. uzv. *Sargẽlis* < liet. *sargas* 'sargs', *sargùs* 'piesardzīgs, uzmanīgs, modrs' LPŽ II 678.

***Sarija*** u Bukmuižā E II 190 (" " Pag. apr. 622 [Konv. XIX 37003, LAģš Zeps 444, // "Sarja" u Latvijas un Krievijas pierobežā, > Daugavā u, Konv. XIX 37651], "Sarijas- upe" Konv. XXI 41670, "Sarja" Pag. apr. 586 [CK 58, > l. Daugavā u, Konv. III 4735], = *Sarja* u Rundēnos 1957 [u Šķaunē 1963, *Sàrja* u Istrā 1962], "Sarjankas- upe", < Bišu ezera Ludzas r., lielākās pietekas: Čaušica u un Asūne u, kopgarums 64 km, Dagda 6, "Sarja(nka)" // "Sareja", > l. Daugavā u Rundēnos un Šķaunē, robeža starp Istru un Bukmuižu, robežojas ar Baltkrieviju, no turienes iztek, Breidaks 1973, 94, "Sarjanka" // "Sarija" // "Sārija" // "Sarijanka" // "Sarja", > l. Daugavā u Krāslavas un Ludzas r., lejtece Baltkrievijā, 50 km gara Latvijā, piet.: Volčica u, Dēnīca u, Malciņas strauts, Čaušica u, Asūnīca u [l.], Vanagupīte [kr.], Lup IV 6, 7 k, "Sarjanka" // "Sarija" // "Sarja" Ezerniekos, Robežniekos un tag. Bērziņu pag, apm. 30 km gara, tek gar Greivas ezeru, piet.: Volčica u, Deņica u, Malcenka u, Čaušica u, Asūnīca u [l.], Ribaku upīte [kr.], lejtece Baltkrievijā, Kovaļevska 1997, 33), "Sarija" u Krāslavas un Ludzas r. skat. *Sarijanka* u > Sarijā, *Sàrja* c Rundēnos 1957 ("Sarja" daļēji izzudis sc. Lģia 2011, "Sarija" mu LAģš Zeps 444, kr. "Sarija" TkRI, po. "Sarewszczyzna" SG, kr. "Sarevščizna, rěki Sarii na pravoj" mu 1784. g. Zeps 444 k, = "Sarjanka" mā p?), "Sarja" u Krāslavas un Ludzas r. skat. *Sarijanka* u > Sarijā, Lapu-sàrja js Pededzē 1961;

Sareja- koĴns ka Rēznā (Bižu ciemā) 1956, *Sàrjas-* ezers Rundēnos (izr.: sàrjis'-) 1957 (= Sarjanka- ezers Asūnē, Šķaunē p?), – tilts Rundēnos (izr.: sàrjis-) 1957;

"Sarjanka" mā Rundēnos skat. Sàrja c, u Krāslavā (2 u: 1) // "Soļanka" // "Boltica", < Bolta ez, > l. Skaistā u, 4 km gara, 2) // "Soļanka" // "Skaista" // "Subateļevka" // "Peščanka" // "Valovka", < Skaista ez, > l. Daugavā u, 18 km gara, piet.: Soļanka u [l.]) Kovaļevska 1997, 34, Sarijanka u > Sarijā u E II 190 ("Sarjanka" u Dagdas apkaimē Dagda 78 [Šķaunē Pag. apr. 623], "Sarija" // "Sarja" // "Volčica" // "Volčīca" // "Volničas- strauts", < Adamovas ezera, > l. Sarjankā u Krāslavas un Ludzas r., 12 km gara, Lup IV 60 k, "Sarja" // "Sarija" // "Volčica" // "Adamovas- upīte", uz Ezernieku un bij. Ludzas r. robežas, > l. Sarjankā u, 12 km gara, tek gar Vilku purvu, Adamovas jeb Vilku ezeru, Kovaļevska 1997, 36, kr. "Sar'e" 1792. g., kr. "Sarija" Спис., po. "przez rzekę Szarę", "za rzeką Saryą" 1599. g., po. "Saryanka" SG, kr. "Sar'janka", "Sarija, v verxnix častjax do oz. Grieva, nazyvaetsja Syr'ja" Sapunov 46, kr. "Syr'ja", "Sir'ja" TkRI Zeps 444, nos. radies no *Sarja* + slāvu piedēklis, Breidaks 1973, 94), Sarjanka- ezers Asūnē, Šķaunē skat. *Sàrjas-* ezers Rundēnos. Sal. ig. *sari*, *sarja* 'rinda, ķekars', ig. *Sarja oja* Nim. 1986, 66? Vai arī sal. ide. **ser-*, **sor-* 'tecēt, plūst' Krahe 1964, 40? Sal. arī pr. *Pa-ssaria*, *Pa-sseria*, *Seria* Rr. I 512, Endzelīns 1934, 127, pr. *Seria* u, *Serige* u Apr. 155, Liet. vv *Sarià*, *Sarių ežeras* ez Lhež 291, *Serẽ* u, *Serenẽlė* u Lhež 296. A. Breidaks izšķir slāvu piedēkli *-ja*, Breidaks 1973, 93. Sal. uzv. *Sarja* Сталтмане 115. Sal. arī s.v. "Saraika".

"**Sarinovo-** boloto" pu tag. Kalniešu pag (Lukštānos c, Indricas u l. krastā, 0,5 km uz A no Lukštānu ezera, garenā ieplakā, plat. apm. 6 ha) Kovaļevska 1997, 144.

***Sariņi***, "Sariņu-", skat. s.v. – sar.

"**Sarivari**", skat. s.v. "Sereveri".

***Sarīpsta*** me Iecavā U V 243.

"**Sareeka**" z Sventē 1850. g. r. l. U V 312 (ar *-ie*?).

"**Sarja**", "Sarja(nka)", "Sar'e", skat. s.v. *Sarija*.

"**Sarian**'", skat. s.v. "Sarkans".

"**Sarka**", skat. s.v. "Sarķis".

***SarkaĴns*** pļ un pu Ozolainē (izr.: soŕkoĴnc, "švaka, soŕkona z'äm'ä, zuôl'ä aûg") 1956, "Sarkaln" z Rendā 1835. un 1850. g. r. l. U IV 148, *Sarkalni* z Taurupē E I 33 (js 1971, " " vs Lǧia 2011, "Sarkaln" 1795., 1811., 1826., 1834., 1850. g. Aderkašu muižā LVVA 199.1.109. [1858. g. LVVA 77.14.167.], "Sarkall" 1816. g. LVVA 199.1.109.), Sàrkàļņ-ęzęrs dī Plāterē 1976: < **Sark-kalni*? Sal. *sarks* 'etwas rötlich (iesarkans)' ME III 721. Sal. arī s.v. "Sarkans".

“**Sarkans**” z Āraišu draudzē skat. *Saŕkaņi* z Priekuļos, *Saŕkans* mz Jumpravā skat. *Saŕkaņi* mz, *Sarkanais* la Vilzēnos skv., pu Zvārtavā skv., *Sarkanais-* akmens Izvaltā (izr.: sorkonais-) p, *Sârkanaîs-* akmens Mērsragā U IV 208 (n 1973), *Saŕkanais- apars* pļ Makašēnos (Jaungailumos c, “t'î kotru godu slapnâ làikâ nùzastuôjâs soŕkònc rùovs”) 1956, – *arājs* l/a Rugājos (izr.: soŕkanais-, vēlāk l/a “Blāzma”) 1962, – avuots Jaunlaicenē 1963, “Sarkanais-avots” Ugālē (// “Velna-”, Māteros c, Zievadu z apkārtnē, pēc teikām, kāds Zievadu saimnieks, kas kalpojis Velnam, ziedojis tam “strupašķu bērīti”, iegrūžot zirgu avotā; no avota iztekot sarkans ūdens) Ugāle 202, 210, Sârkan(ęs)-avats av Zlēkās U IV 295 k, Sàrkanais- Bulîc pļ Vecgulbenē (pie Sliseriem mā, Beļavas cp) 1974, – ceļš †l/a Lubānā (vēlāk l/a “Padomju-zvaigzne”) 1960, “Sarkanais- cirķelis” me Vandzenē CpDz II 517, “Sarkanais-dambis” [kas?] Kokmuižā p, *Saŕkanais- damb̃is* ce Mežotnē (ceļš bijis patiešām sarkans, jo te sabērti sadauzīti ķieģeļi) 1949, Sârkaneîs- damb̃s ce Pastendē U IV 215, *Saŕkanais-* damb̃is ce Suntažos (Juglā c, tur 1905. g. slēpušies nemiernieki) 1953 (no Uceniem z uz Baldiņiem z un tālāk līdz Rembatei, apkārtējo māju iedzīvotāji bijuši kreisi noskaņoti, 1963), *Sarkanais- Dambis* ez Suntažos 1953, *Saŕkanais- daũgavietis* l/a Katlakalnā (kolhoza teritorija stiepjas gar Daugavas kreiso krastu) 1967 (“Sarkanais- daugavietis” zvejnieku artelis Doles salā, Zvaigzne 1954, 21, 11), *Saŕkanais-* dīķis Džūkstē 1973 (“Sarkanais- dīķis” U V 399), dī Lielplatonē (// *Karũsu-* dīķis, pie Lielplatones muižas) 1954, *Sarkanais- Dručkus* z Panemunē (īpašniekam bijusi sarkana seja) 1949 (U V 229 k), “Sarkanais- ērbeģis” mā Aizputes r. (muižas kalpu mā, netālu no pils, lielu, vecu ošu ieskauta) Aizpute 117, *Sarkanais- ẽrbeģis* mā Lielvircavā (Elejā c, Skursteņu muižā) 1959, – grāvis Ērgļos (Itālijas †pusmu apvidū) 1977 (Saŕkanais- gràvs grava p), *Sàrkanais-* grāvis Gaujienā (Virešu cp) 1961, *Saŕkanais-* grāvis Kalnciemā (“tas iêsaûkc nuo agrâkiẽm Latvijas laĩkiẽm, uz grãva kañtes ʒîvâj kreîsi nuôskaņuôti”) 1959, *Sarkanais-* grāvis Sakstagalā (izr.: soŕkon'ìs'-) p, grā Šķaunē (izr.: soŕkon'ìs'-, Meikšānos c, Šuškovas cp) 1963, *Saŕkanais-* grãvis str Aizupē 1962 (“Sarkanais grahwis” B U IV 174), *Saŕkanais-* grāvis str Ozolainē (izr.: soŕkon'ìs'-) 1956, *Sarkanais- Grūz*[*i*]*s* pu Dvietē (izr.: soŕkonàis- grìuzs, “jir soŕkoni smìl'šu kaĺ'n'eņi”) 1962, *Sàrkanais- Kaĺns* av Birzuļos 1964, – kalns Aizkalnē 1970, *Saŕkanais-* kalns Alūksnē (izr.: saŕkanìįs-) 1961, *Sàrkanais-* kalns Asūnē (izr.: sòrkonỳs-, Pļesņevā c) 1957 (3 ka Neikšānos c un Kepovā c 1963, “Sorkonais- kolns”, 1 km uz Z no Asūnes, aiz fermas, Asūnīcas u kr. krastā, “māls, sarkana zeme”, Kovaļevska 1997, 111), *Saŕkanais-* kalns Codē (māla kalns, kas vasarās “nokalstot sarkans”) 1949, ka Dagdā 1962 (= “Sorkonais- kolns” tag. Konstantinovas pag, Sivera ez Z krastā, Kubuļnišku pussalas DR galā, esot augsts, mālains, sarkans, orientieris zvejniekiem, Kovaļevska 1997, 111?),

*Sàrkanais*- kalns Dūrē (pie Virziņas u, te dzeltena smilts) 1961, *Sarkanais*-kalns Ezerniekos (izr.: soŕkonỳi̯s-) 1957, *Sàrkanais*- kalns Gaujienā (Virešu cp) 1961, *Sarkanais*- kalns Izvaltā (izr.: sorkonais-, Zukulos c) p, ka Jaunlaicenē (izr.: soŕkonìs-, ir sarkans māls) 1963, *Saŕkanais*- kalns Kaplavā (izr.: soŕkonais-, kalns ļoti stāvs, daudz nogruvumu) 1960, *Sarkanais*- kalns Lejasciemā (// *Kumeļa*- kalns, pie Kurmjiem vs) J.K. 1973, *Saŕkanais*- kalns Mārkalnē (// *Sarkan*-kalns, pie Ābeļkalna mājām, uz šī kalna sarkani māli; cits skaidrojums: “balto” un “sarkano” kauju laikā te stāvējuši “sarkanie”) 1961, *Sàrkanais*- kalns paka Meņģelē 1965, *Sarkanais*- kalns Rankā (ir māla zeme, izskatās sarkanīgā krāsā) 1971, *Saŕkanais*- kalns Silenē (// Krasnaja-go·ra, pie Ezernes c, tur esot sarkana zeme) 1960, ka un la Sinolē (izr.: soŕkanais-, Mazstìebeļu z robežās, uz A no mājas, stāvā Gaujas u krastā; tur ir sarkana smilts) p (ka 1963 [1974]), ka Sventē (// Krasnaja- gòrka // Samaņicas- kalns, māla kalns Šiškovā pgd, tā dēvēts jau cara Nikolaja laikā; 1. Pasaules kara laikā tur notikušas sīvas kaujas) 1960, 4 ka Šķaunē (izr.: soŕkon'ìs'-, Davidos c, Kiseļovā c, Rubuļos c, Punduros c) 1963, *Sarkanais*-kalns paka Vecgulbenē (pie Dalbju mājām, Beļavas cp) 1974, *Saŕkanais*-kalns Ziemerī (Vārnukalnu z zemē) 1976 (“Sarkanais- kalns” // “Sarkanīs-kols”, nos. no mālu krāsas, Lģia 2011), *Sàrkanais*- kalns Zvirgzdenē 1957, *Saŕkanais- kalîns* krasts Lodē (izr.: saŕkanaš-, stāvs upes krasts, Buĵļu z zemē) 1952, la Asūnē (izr.: soŕkon'ìs'-, Rusačkos c) 1963, *Sàrkanais- kalîns* la Kaunatā (izr.: sòrkonyi̯s-, Meževskos c) 1956, – kalniņš Aglonā (izr.: sòrkonàis-, esot mālaina augsne) 1962, – kalniņš Aizkalnē (izr.: sòrkonais-, Rušonas cp) 1970, *Saŕkanais*- kalniņš Asūnē (izr.: soŕkon'ìs'-, Geraniškos c) p, Sàrkanais- kalniņš Krāslavā (izr.: sòrkonais-, Verveliškos c) 1957, *Sarkanais*-kalniņš Maltā (Silmalā c, “uz vyc t'èirum'eņa soŕkònc mùol'èņč, apl'èik” ar priedītēm, kur aug sarkanas bērzlapītes un “z'èm'n'eîcys”) 1956, *Sàrkanais*-kalniņš paka Medņos (pie Ezēniem z, aug alkšņi) 1962, *Sarkanais*- kalniņš †ka Meirānos (Indrānu cp) 1980 (skv.), ka Naujenē (Ļumeniškos c, neliels, ļoti mālains paugurs) p, *Sàrkanais*- kalniņš 2 ka Rēznā (Baliņovā c un Ladušos c, “z'emeņu dyžàn dàuc’”) 1956, *Saŕkanais*- kalniņš ka, me Sēmē (Brizulē mu, Skribatās z) 1959, “Sarkanais- kalniņš” paka Vecmuižā U V 270 k (n 1961), *Saŕkanais*- kalniņš Višķos (Ambeļos c) 1978, – kalînīc paka Cirgaļos 1957, *Saŕkanais- karuôgs* kolhozs Alojā 1957, “Sarkanais- karogs” kolhozs Cēsu r. (no Cēsīm līdz Zvārtas iezim) Ansp. 142 (tagad agrofirma “Āraiši” 1990), *Sarkanais- karogs* †l/a Ilzenē (dibināts 1949. g., apvienojot ar l/a “Stars”, izveidots l/a “Ilzene”) 1961, “ ” p/s Kandavas apkārtnē (nodibināta 1957. g., Zantes c teritorijā) Abava 79, †l/a Lubānā (vēlāk “Padomju-zvaigzne”) 1960, kolhozs Spāres apkārtnē (Usmas c teritorijā) Abava 116, *Saŕkanais*- krasts Ērgļos (Ogres u krasts, aiz Vęcmuižas †pusmu, pretī

Brāžiem vs) 1977 (Sarkanàiš- krâsts p, “Sarkanie- krasti” Slēpot. 72 [stāvs, mālains atsegums Ogres u l. krastā netālu no Krastiem vs, starp Milnupītes un Veģerupītes ietekām, Avotiņa 1999, 86, atsegums Lģia 2011], = *Sarkanais-* krasts Liepkalnē?), *Sarkanais-* krasts Lejasciemā (Tirzas u krasts pie Meiriem vs) 1956, “Sarkanais- krasts” krauja tag. Lizuma pag skat. “Sarkanie- krasti” krauja, *Sarkanais-* krasts Liepkalnē (Ogres u krasts) 1960 (vienā pusē baltā smilts, otrā – sarkanais māls, 1981, = *Saŕkanais-* krasts Ērgļos?), – krasts Vecpiebalgā (Inešu cp, sarkana māla krasts pie Nedža ezera) 1970, *Sàrkanais-krasts* pļ Asūnē (izr.: sòrkonỳs-, Meļķeros c) 1957, *Saŕkanais- krasts* pļ Šķaunē (izr.: soŕkon'ìs'-, Andžānos c) 1963, *Saŕkanaîs-* kruogs †kr Codē skat. *Saŕkan-*kruogs †kr, *Saŕkanais-* kruogs Daugmalē (Ķekavas cp, kroga sen vairs nav) 1965 (“Sarkanais- kruogs” Līvē U V 245 k, “no Sarkana krohga” LA 1823, 31), – kruogus †kr Dobelē (Gaismā c, tagad *Maguônītes* js, te *Saŕkanâ- kruõgus-* kapi [*Sarkanâ- krũogus-* kapi U V 396 k, = *Saŕkanā-kruõgus-* kapi Naudītē 1958?]) 1959 (Sǎřkanaîs- krũogus U V 394 k), – kruogs †kr Iecavā 1967, – kruogus †kr Lielaucē 1958 (*Saŕkanaîs-* krũogus U V 459 k), †kr Līvbērzē (uz Bērzes robežas) 1959 (v. “Rothen krug” Auceniekos pgd 1811. g. r. l. U V 417 k), Sar$^{a}$kanais- kruogs †kr Rubā (netālu no Reņģes stacijas, tagad tur aptieka) 1958 (Sar$^{a}$kanaîs- krũogus U IV 149), *Saŕkanàis-* kruogs †kr Sēlpilī 1961 (S$^{o}$arkanáis- krũogs U V 365 k, “Sarkanais- krogs” Lģia 2011 [†kr, atrašanās vieta nav zināma, Avotiņa 2003, 110]), “Sarkanais-krogs” †kr tag. Staburaga pag (līdz 20. gs. 30. g. beigām, vēlāk “Muktiņi”, Jaunjelgavas–Jēkabpils ce l. malā, Muktiņos c) Avotiņa 2007, 109, *Saŕkanàis-* kruogs †kr Vārnavā (izr.: sǎŕkanàis-, // Váŕẹ̀nbrakas-, tagad pienotava, atrodas pie Vārnavas muižas) 1961 (Vârenbrakas- krũogs U V 379 k), “Sarkanais kruogs” Vilcē Atb. kal. 1892, 61, “Sarkanais leeknis” pļ Vārmē B U IV 167 (n 1962), *Saŕkanais- lìelais- viĺnis* krāce Pļaviņās (Daugavā u, “vislìelak$^{i}$ viļ́ņi”) 1953 (= *Saŕkanais- viĺnis* krāce Daugavā?), “Sarkanais-loks” Daugavas u līkums Krāslavas apkaimē CpDz I 309 (Šķērskanos ap, “te Daugava veido lielu loku”, Brīv. Daug. 338, literatūrā, // “Krasnaja luka”, Daugavas līkums uz R no Krāslavas, Krāslavas pilskalna A un D pakājē, Kovaļevska 1997, 71), *Saŕkanais- Mãls* †ceplis, c Tetelē (// *Ãnes- muĩžas-* ceplis) 1959 (*Ãnes-* muĩžas- ķĩeģelceplis U V 439, c un ķieģeļu fabrika, Cenu cp 1968), la Dagdā (izr.: soŕkonais- mùols) 1962 (Soŕkon'ì- mùoły 1962), “Sarkanais- oktobris” l/a Preiļu r. PJ 1959, 107, 3, l/a Raunā (// “Oktobris”) 1974, †kolhozs Tilžā (pirmais kolhozs Tilžas pagastā) 1980, “Sarkanais-pakalns” Skaistkalnē U V 264 (n 1967), *Sarkanais- partizāns* l/a Balvos (Ploskenes cp teritorijā) p, l/a Daudzesē (apkārtnē darbojusies partizānu vienība) 1961, *Saŕkanais- pilsâts* vieta mežā Apriķos (2. Pasaules kara laikā “vāciešiem tur stāvējuši krievu gūstekņi”) 1958, “Sarkanais- pliens” krauja

Padurē (Ventas u kr. krasta krauja pie Pavenšiem mā, tā veidota no sarkana smilšakmens, ietilpst kompleksajā dabas liegumā “Ventas upes ieleja no Kuldīgas līdz Abavas ietekai”) Goba 1994, 93, “Sarkanais- purvs” pļ Annā (// “Sorkanīs- pūrs”) Lģia 2011 (purvaina pļava, 300 m uz Z no Krieviņu Mūrniekiem mā, Tvd 2017), *Saŕkanais- pùrvs* pļ Karvā (izr.: soŕkanìs- pȕrs, Alsviķu cp) 1961, *Sàrkanais- purs* pļ Palsmanē skat. *Sàrkanais-* purs pu, *Saŕkanais-* purvs Aizupē 1962 (“Sārkanais- purs” U IV 174), *Sarkanais-* purs pu Allažos 1950 (1976), *Saŕkanais-* purvs Ērgļos (pie Beitiņiem vs) 1977, pu Mārkalnē 1961, *Sarkanais-* purs pu Omuļos (tagad apaudzis ar mežu, Mežspriča mežsarga apgaitā) 1951, *Sàrkanais-* purs pu un pļ Palsmanē (rāvains purvs un neliela meža pļava) 1969 (“Sarkanais- purvs” pu Lģia 2011), “Sarkanais- purvs” Rundēnos p (Istrā un Rundēnos, 130 ha, Zeps 472 k), *Sarkanais-* purs pu Sērmūkšos (“avuôtîc izvẹŕd sàrkanu, rāvaînu ũdeni”) 1950, – purvs Vānē (// *Elles-* purvs) 1973, pu Viļakā (izr.: soŕkan'īs-) 1974, *Saŕkanais-* purviņš Aknīstē Fil. mat. 39 (“-ar-” U V 276 k), *Sàrkanais-* pur[v] iņš Krāslavā (izr.: sòrkonais- pùrȁ̃ņč) 1957, *Sarkanais-* puriņš pu Lejasciemā (neliels purviņš pie Kumeļa kalna, ar rāvainu augsni un grīsli) J.K. 1973 (= Sinolē?), pu Sinolē 1960 (J.K. 1973, = Lejasciemā?), *Sàrkanais- Rags* c Krāslavā 1957 (“Sarkanais- Rags” Konv. III 5913, “Sarkanais- Rags” sc. tag. Kombuļu pag, literariz., of. nos., // “Sorkonais- Rogs” Latc 2007, 181 [Lģia 2017], “Krasnij- Rog” LAģš, te arī “Sorkonō- Roga- teirumi” la LUPD 2, 328 Zeps 233, “Sarkanais- rags” ka Drīdža ezera krastā Brīv. Daug. 333), *Sarkanais- Rūcis* 2 pļ Bērzgalē (izr.: soŕkon'ìs'- rỳuc's) 1972, *Saŕkanais- Sekste* mā Barkavā skat. *Sarkanie- Sẹksti* z, *Sarkanais- stars* l/a Cesvainē 1968, *Saŕkanais-* strauts Mežotnē 1949, *Sarkanais- strēlnieks* l/a Baldones r. Baldone 53, l/a Daugmalē (Ķekavas cp) 1965, *Saŕkanais- Sûnu-* purvs Salienā skat. *Saŕkanā- Sûna* pu, *Sarkanais-* šķūnis Bikstos skv. (n 1975), “Sarkanais- šķūnis” Lielplatonē U V 427, *Sarkanais-* šķūnis Meirānos skv. (†šķū Indrānu cp 1980), *Sàrkanais-* šķūnis Sērmūkšos (sarkanā krāsā) 1963, *Saŕkanais-* šķūnis †šķū Sieksātē (Rudbāržos c, “bi tâc sârkaŕs, smuks šķũnis, tik nuôdega”) 1958, “Sarkanais- šķūnis” †šķū Ugālē (Ugulgalā c, pie meža, vecā Zlēku ceļa pagriezienā, bijuši sarkani mūrēti pīlāri) Ugāle 55, *Sàrkanais-* šķūnis †šķū Vaiņodē 1975, *Saŕkanais- Štuõdeŕs* seklums jūrā, zv Ainažos 1957 (Laumane 1996, 272), “Sarkanais- tilts” Lielplatonē U V 427 k, *Saŕkanais-* tilts †ti Padurē (ti uz dzirnavām) 1963, ti Rudbāržos (ti pāri meža grāvim Zantiņu mežā, rāvains ūdens) 1966, *Sarkanais-* tilts Vārmē p, “Sarkanais- tilts” Ventspilī Dorbe 1973, 39, *Sàrkanais-* tīrums †la Mērī (Bilskas cp, lauks nomeliorēts, nos. zudis) 1978 (= tī Birzuļos?), tī Birzuļos (dumbra, sarkana zeme) 1964 (= †la Mērī?), *Saŕkanais-* tīrums Vilzēnos (Braslavā c, Štākā z, šai tīrumā neesot padevusies labība, augušas tikai smilgas

un skābenes) 1957, *Saŕkanais-* tuornis Rīgā (Pārdaugavā, ienaidnieka vērošanas tornis viduslaikos; devis nosaukumu Torņakalnam) 1958, *Sarkanais-* valks str Ancē 1935 (= valks Puzē?), valks Puzē (“tâc nejaûks sa:rkàns ûdeńs”) 1964 (Sârknęs-valĵks U IV 272 k, = str Ancē?), valks Ugālē 1973, *Saŕkanais- vilĵnis* krāce Daugavā (// *Lìelais-*, Stukmaņos c) 1953 (= *Saŕkanais- lìelais- vilĵnis* krāce Pļaviņās?);

*Saŕkanā* mā Lielplatonē (muižkunga māja Lielplatones muižā) 1954, *Sarkanā-* ala Cēsīs (// *Brūtes-* ala) 1972 (“ ” Ansp. 79 [// “Brūtes-”, stāsta, ka 1577. g. kāds jauneklis ar savu līgavu slēpies no Jāņa Briesmīgā, bet tatāri nomocījuši, CpDz I 67, // “Līgavas-”, tag. Cēsu pils. teritorijā, Meijermuižas apkārtnē, tuvu Gaujai, minēta jau 1909. g. ceļvedī līdz ar teiku: Ziemeļu kara laikā kāds līgavainis alā paslēpis savu līgavu, tomēr tatāri abus atraduši un nogalinājuši, alas sienas nokrāsojušās sarkanas no viņu asinīm, Laime 2009, 337–339]), *Sarkanā- ausma* l/a Vārkavā (Sondoru cp) 1962, *Saŕkanā-* birze Ilzenē (Čankās c, ZA no Bārda mājām) 1961, *Sarkanā-* birze Lutriņos (Ošeniekos c, pie Vaļļām z, “saŕkana nekâ nau̯”) 1953, *Saŕkanā-* birztala Sēmē 1959, *Sarkanā- bulta* l/a Popē (2. Pasaules kara sarkano partizānu grupu šajā apvidū sauca par “Sarkano bultu”) 1964, Sârkana- Bul̃t me Kuldīgā 1963, “Sarkanā- Daugava” Daugavas u daļa DzV 1914, *Sàrkanā- dūksts* ce Elkšņos (netālu no Patrupiem mžs) 1960, *Sarkanā- dūksts* ce Mārcienā (dūksnains ceļš; stāsta, ka kādreiz braucis žīds, rati apgāzušies un zelta nauda izbirusi uz ceļa) 1961, pu Jaunpiebalgā (Stepeļos c) 1971, “Sarkana-Dukste” pu Krustpilī skat. *Sarkanā- dūksts* pu Sēlpilī, *Sarkanā- dūksts* pu Liezērē (ūdens tāds rāvains) 1960, pu Saukā B E II 64 k (purviņš Saukas meža vidū, 1961, Sorkanā- dºûksts U V 354), pu Sēlpilī 1961 (“Sarkanā- dūkste” savrupvieta Lǵia 2011 [staigna vieta mežā, 0,5 km uz DA no Paslavīša ez; tur no Paslavīša iztekošam grāvim pāri gāja ceļš un tiltiņš, grāvī ir sarkans, rāvains ūdens, Avotiņa 2003, 38], = kr. “Sarkana-Dukste” pu Krustpilī Спис. Zeps 472?), *Sàrkanā- dūksts* vieta mežā Grostonā (Lauteres cp, pie Kurtsalām vs) 1977, *Saŕkanā- falte* pļ, pu Vaivē skat. *Saŕkan-palte* pļ, pu, *Saŕkanā-* grava Taurenē 1972, *Sàrkanā- Kapča* me Mazzalvē 1961 (“Sarkanā- Kapča” tīrelis U V 334, = me Mēmelē?), me Mēmelē (Pilskalnes cp, kādreiz bijis sarkans no ogām) 1961 (= me Mazzalvē?), – *Kazàrma* bedres Aglonā (agrāk bijušas zaldātu kazarmas) 1962, *Saŕkanā-* klints Salacā (stāvs Salacas upes krasts pie Rostiem z, netālu no dzelzs tilta) 1959 (“Sarkanā - klints”, pie Oļķiem vs, Konv. XIX 37308 [Pag. apr. 161], = “Sarkanās- klintis” // “Pietrags” Ainažos, Mērniekos c, Salacgrīva 134?), “Sarkanā- klints” krauja tag. Liepas pag skat. “Sarkanās- klintis” krauja, *Saŕkanā- Kupiča* priede Kārķos (Ķirškalnu z zemē) 1951, *Saŕkanā- liẽkne* pļ Raņķos (pie Būdeniekiem z) 1966 (*Sârkanâ- lĩekne* U IV 142, = “Sarkana leekne” pļ

Skrundā?), “Sarkana leekne” pļ Skrundā B U IV 159 (= *Saŕkanā- liẽkne* pļ Raņķos?), “Sarkanā- Liesma” vs Valgundē Lģia 2011, *Saŕkanā-* māja †z Babītē (1. Pasaules kara laikā nopostīta) 1969, *Sarkanā-* māja Kalncempjos (izr.: sorkanùo- mùoja, Kalnienā c, muižas kalpu māja, bijusi apmūrēta ar sarkaniem ķieģeļiem, vēlāk *Kalnàji* mā) Kalniena 37, 23, *Sàrkanā-* māja †mā Ķeipenē 1965, *Saŕkanā-* māja mz Medzē (Vērgalē c) 1961, “Sarkanā- māja” Rankā (// “Sarkanais- veikals” // “Stūrīši”, “sarkanu ķieģeļu ēka, uzcelta vietā, kur 1905. gada revolūcijas laikā priedē tika vilkts sarkanais karogs; lai izdzēstu atgādinājumu par notikušo, priedi nocirta un tajā vietā uzcēla māju”) Tvd 2017, *Saŕkanā-* māja Svētciemā (kādreiz māja bijusi sarkanā krāsā, tagad pelēka, Dzintarciemā) 1957, *Saŕkanā-* māja vs Vārkavā (izr.: soŕkonùo-, Andrejevkā c, Rauniešu cp) 1962, mā Vitrupē (barona piena māja pie muižas centra, celta no ķieģeļiem) J.V., *Saŕkanā-* muiža Codē E II 27 (// *Rutkava* †mu, mā, uz Bauskas pusi, 1967, = “Sarkan-muiža” Bauskā?), *Saŕkanâ-* muiža Sakā skat. *Saŕkan*-muiža, *Saŕkanā*-muiža Sarkaņos E I 28 k (“Sarkaņu- muiža”, v. “Heidenfeld” Konv. XIV 28062, *Sarkaņ*-muiža †mu, muižas ēka nodegusi 1. Pasaules kara laikā, 1960), *Sàrkanā-* nuora Taurupē 1971, *Saŕkanā- pakalne* ka, la Annā (izr.: saŕkanùo-, pie Ķirkiem c, tur mālaina zeme) 1961, *Sàrkanā-* pakalle ka Gaujienā (Virešu cp) 1961, *Saŕkanā-* pakalne ka Sinolē (izr.: soŕkanā-, // Čuriņu- pakalne // Čuru-pakalne, tur sarkans māls) p, ka Ziemerī (pie Stāmeriem z) 1976 (sal. arī *Saŕkanā- pàlte* pu), – *pàlte* pļ Jumpravā (Kapu silā) 1953, *Sarkanā- palte* pļ Kalncempjos skat. *Sarkanās- paltes-* pļava, *Saŕkanā- pàlte* pu Ziemerī (izr.: soŕkanùo-, neliels purviņš, tek upīte, rāvains ūdens) 1961 (pie Stāmeriem z, 1976, sal. arī *Saŕkanā-* pakalne ka), *Sarkanā- palts* Lazdonā p, *Saŕkanā- Peļķe* ce, dī Daugmalē (ceļš pie dīķa ar šādu vārdu) 1965, *Sarkanā- pilsētiņa* ap Lejasciemā (“2 verstes atstatu no Lejasciema muižas”) J.K. 1973, – *pìekàlne* la Asūnē (izr.: sòrkonùo- pìkàļņa) 1957, *Sàrkanā-* pļava Gaujienā (Virešu cp) 1961, “Sarkana- pļava” Kaplavā U V 283 k, *Sàrkanā-* pļava Krāslavā (izr.: sòrkonùo-, Cauņos c) 1957, *Sarkanā-* pļava Lutriņos (Ošeniekos c, pie Vaļļām z) 1953, *Saŕkanā-* pļava 3 pļ Šķaunē (izr.: soŕkonùo-, Degteru, Jarmoviešu un Lepišku ciemā, Šķaunes un Muižnieku cp) 1963, *Sàrkanā-* pļaviņa Andrupenē (izr.: sòrkonùo-, Rukmānos c) 1970, *Saŕkanā-* pļaviņa Limbažos (// *Kaķ-dīķis*, Erlavu z robežās, tur laikam ziedējušas sarkanas puķes) 1957 (= pļ Slauņa z robežās abpus ceļam; uz pļavas vienmēr stāvējusi rāva, 1958?), “Sarkanā- siena” iezis Padurē (Ventas u krastā, apm. 1 km augšpus Padures u ietekas, smilšakmens iezis apm. 15 m augstumā, krāsa no sarkanajiem devona māliem; stipri aizaudzis) Kurzeme 100, 101, *Saŕkanà-* skuola Neretā 1961, *Saŕkanā-* stiga Babītē (Tīreļpurvā, “pie bijušām Sarkanām mājām”) 1959 (1969, sal. *Saŕkanā-* māja †z), *Sarkanā- Strīpa* c

Džūkstē (visām mājām bijuši sarkani jumti) p, *Saŕkanā- Sûna* pu Salienā (// *Saŕkanais- Sûnu-* purvs // Krasnij- Moh, milzīgs purvs Lielbornes mežā, sūnu plēsa māju būvei) 1960 (*Sarkanā- Sûna* U V 305, “Krasnij- Mocha” Pag. apr. 537), *Sarkanā- Tērce* me Nītaurē E I 53, *Sàrkanā- tērce* str Cesvainē 1968, “Sarkanā- tilta- rajons” pils. daļa Ventspilī Tvd 2017, *Sarkanā-* upe > Melnupē u E I 114, *Sàrkanā-* upīte Asūnē (izr.: sòrkonùo-, Račevā c; upītē sarkans ūdens) 1957 (“Sarkanā- upīte” // “Sorkonā- upeite” // “Rož- upeite”, > kr. Ormjankā u, pag D, 7 km gara, sākas Bogdonu mežā, tek cauri Glušakam ez, Kovaļevska 1997, 33), *Sarkanā-* upīte Dvietē (izr.: soŕkonò-, sarkanīgs purva ūdens) 1962 (Sorkanó- upíet'ę U V 287), str Maltā (izr.: soŕkonùo-, Bičkos c) 1956, u Sausnējā (izr.: sâŕkânà-, arvien stāv ūdens tumšā krāsā) p, *Sarkanā- vārpa* l/a Sēmē 1959, “Sarkanā- [vai arī Sarkano-?] Vēršu- muiža” lopu mu Kalncempjos (// “Vēršu- muiža”, Kalnienā c, pie Vēršumuižas ezera, tur bijusi Kalnamuižas vēršu audzētava, “saukta arī par Sarkano vēršu muižu”, iespējams, tāpēc, ka kūts ēka bijusi no sarkaniem ķieģeļiem, bet varbūt arī pēc tur audzētās vēršu šķirnes) Kalniena 24, *Sàrkanā- zeme* atmata Gaujienā 1961, la Kaunatā (izr.: sòrkonùo-, Dzirkaļos c) 1956, *Saŕkanā- zeme* pļ Lenčos (pļ ar mālainu augsni) 1963 (mālains lauks Kūduma cp, 1971), *Sarkanā- zvaigzne* l/a Barkavā 1962 (1973), l/a Blomē 1964, l/a Gārsenē 1960, l/a Priekulē 1976, l/a Saikavā 1960, l/a Zūrās (// agrāk *Nākotne*, Piltenes cp) 1963;

“Sarkanā- Baloža- noliktava” Rīgā (Vecrīgā, 18. gs.) PJ 1968, 77, 7, *Sarkanā- kruoga- vieta* †kr Vārkavā (izr.: soŕkonùo-, // Čìrvònkys-, pie Zaķīšiem c) 1962, *Saŕkanâ- kruõgus-* kapi Dobelē skat. *Saŕkanais-* kruogus †kr, “Sorkonō- Roga- teirumi” la Krāslavā skat. *Sàrkanais- Rags* c, *Saŕkanā- Tuõma-* māja Rucavā (tagad *Saũl-griêži*) 1972;

*Sàrkanās- dùksts-* pļava Rankā (// Saŕkanās-) p, “Sarkanās- Gvardes- iela” Rīgā (// agrāk “Rēzeknes- iela” [??]) Brīv. Daug. 97 (PJ 1968, 77, 4, tagad “Alksnāja- iela” www 2017), *Saŕkanās- jūras-* tīrums [kur?] 1961, “Sarkanas muiſchas pagaſts” Kurzemē skat. *Saŕkan-muižas-* pagasts, *Sarkanās- paltes-* pļava Kalncempjos (Lauķos z un Uranažos z) 1977 (= *Sarkanā- palte* pļ E I 74), *Pie- Saŕkanās- Stuõderes* zv Dundagā (Kolkas c, plekšu zvejvieta Kolkas sēklī) Laumane 1996, 272, *Saŕkanās- upītes-* tilts Sausnējā p (sal. *Sarkanā-* upīte), ““Sarkanās- zvaigznes-” ūdenskrātuve” Valkas r. (// “Mutulītes- ūdenskrātuve” r. R daļā, Blomes cp, 3,1 ha, uz Mutulītes u) Lūn III 71;

“Sarkanie” z Mazzalvē E II 58 (n 1961), *Saŕkaniê* mz Rucavā (// *Kal̃vas*, tagad veikals, Papē c) 1967, z Taurkalnē (// Juriš-âres, “Ulmaņa laikā sauca par Jurišārēm, vēlāk ielamātas par Sarkaniem, jo būvētas no sarkaniem ķieģeļiem”) 1961 (*Jurîš-āres* U V 373 k), *Sàrkanie-* avuoti Lubejā (“Sa̍rkana dùņa, kà pu:tra, pla:ta ká uⁱpę, iétęk Ùogrę́”) 1960, *Sàrkanie- cìnkuri*

pu Asūnē (izr.: sòrkon'ì- cỳnkur'i) 1957, *Sarkanie-* kalni Allažos (“no Lākangariem”) 1976, *Saŕkanie-* kalni Sinolē (izr.: soŕkanìə-, pauguru virkne, kas stiepjas gar Rugājiem mžs, Lācupjem z un Puoļukalnu z; tur ir sarkana smilts) p (“Sarkanie- kalni” Pag. apr. 210 [Mālmuižā c, pretī Dūrei c, p 1968, = ka Lejasciemā CpDz I 103?]), – kalni Šķaunē (izr.: soŕkonì-, M. Bricos c, te arī la, Jarmoviešos c) 1963, *Saŕkanie-* kalni Tūjā (// *Saŕkanais-* kalns, ūdens izgrauzta smilšakmens klints Kurmjos z) 1957, – kalni Usmā E II 153 k (starp Usmenieku un Samiņu mājām, no tālienes izskatās sarkani) 1975 (= ka Spārnē, nogruvums Usmas ezera krastā, 1962), *Saŕkanìe-* kalniņi Rundēnos (izr.: soŕkon'ì-) 1957, “Sarkanie- krasti” Ērgļos skat. *Saŕkanais-* krasts, “Sarkanie- krasti” krauja tag. Lizuma pag (// “Sarkanais- krasts”, Gaujas stāvkrasts, agrāk šeit bijusi krautuve, sieti plosti) Tvd 2017, *Sarkanie-Sęksti* z Barkavā E II 183 k (*Saŕkanais- Sekste* mā 1962, ir arī *Dzęltānie- Sęksti* E II 183 k), “Sarkanie- spīķeri” muižas ēkas Vainižos PDzZi, noliktavas Rīgā (48 vienāda tipa noliktavas ēkas līdzās tirgum) Brīv. Daug. 147;

*Saŕkanās-* bedres Vilzēnos (Braslavā c, Štākas z tīrumos, tur muižas laikos pērti cilvēki) 1957, “Sarkanās- Briedaines” pļavas Mārcienā (jauns nos., // “Darīmi”, Niedruškas u l. krastā, starp upi un Vanadziņu ez) Avotiņa 1999, 184, *Sárkanàs-* druvas la Daudzesē (laukos māls) 1961, “Sarkanās-dzirnavas” Sarkanmuižā U IV 283 (n 1976), “Sarkanās- klintis” Ainažos skat. *Saŕkanā-* klints Salacā, *Sakanās-* klintis Cēsīs (pie Gaujas u) 1972 (“ ” // “Raiskuma- klintis” Cēsu apkārtnē, apm. 0,5 km no Lieplejām vs, Gaujas u l. krastā, Ansp. 156 [“ar Lielo nišu un diviem spēcīgiem avotiem”, ZuT 1974, 1, 19, // “Raiskuma- Sarkanās- klintis” tag. Raiskuma pag Lģia 2017]), “Sarkanās- klintis” krauja tag. Liepas pag (// “Grīviņu- klints” // “Leču- iezis” // “Sarkanā- klints”) Lģia 2017 (// “Sarkanā- klints” // “Grīviņu- klints” // “Grīviņu- iezis”, līdz 18 m augsta, aptuveni 300 m plata krauja pag ZR, Gaujas kr. pamatkrastā, 100 m lejpus Grīviņupītes ietekas, iepretī Grīviņupītes vecajam atzaram, apm. 1 km no Gaujas, mežā, Liepa 2009, 22), “Sarkanās- klintis” tag. Liepupes pag (// “Ežurgas- klintis” // “Ežurgas- Sarkanās- klintis” // “Ežurgu- klintis”) Lģia 2017, klintis tag. Priekuļu pag (// “Kazu- iezis”) Lģia 2017 (// “Kazu- klintis”, apm. 1 km no Leukādijām c, uz leju Gaujas u kr. krastā, Ansp. 122, 123), klintis Vitrupē (// “Veczemju- klintis”) Salacgrīva 133, “Sarkanās- nuoras” Smiltenē (// “Karstās- nuoras”) p, *Saŕkanās- Ņìvas* ga Baltinavā (izr.: soŕkanùos-n'èivas, Augstasilā c) 1974, *Saŕkanās- paĹtis* pļ Taurenē 1972, “Sarkanās-sienas” klintis Kuldīgas apkaimē (Ventas u krastā, 5 km no Kuldīgas) CpDz II 350 (“sarkanā smilšakmens kraujas Ventas u labajā [?] krastā” Apc. Kurz. 113, Ventas u kr. krasta krauja Padurē, 1 km augšpus Padures u ietekas, 15–20 m augsts un apm. 100 m garš smilšakmens iezis; ietilpst kompleksajā

dabas liegumā “Ventas upes ieleja no Kuldīgas līdz Abavas ietekai”, Goba 1994, 93, // “Sarkanais- pliens” tag. Padures pag Lģia 2017);

*Saŕkanuo- kalnu-* pļava Šķaunē (Jarmoviešos c, Muižnieku cp) 1963 (sal. *Saŕkanie-* kalni), *Sarkanuo- krastu-* kalns Ērgļos (pie Lauskiem †z) 1977 (sal. *Saŕkanais-* krasts), “Sarkano- ozolu- birzs” Alūksnē (// “Sorkanū- ūzulu- bierzs”) Lģia 2011;

“Sarkan-ace” me Taurkalnē B E II 69 (“Sarkanaze” B U V 376, *Saŕkaṅ-ace*, uz A no Pendersādžas, 1961), *Sarkan-ace* pļ Taurkalnē B E II 69 (“Sarkanaze” B U V 375, Sárkan-ace U V 375, *Saŕkaṅ-ace*, netālu no Svētupes, pie Bēčiem z, 1961), “Sarkan-armijas- iela” Cēsīs (sākas pie Uzvaras laukuma un šķērso dzelzceļu) Ansp. 93 (// “Valmieras- iela” 1972), ie Dagdā Dagda 42, ie Kuldīgā Apc. Kurz. 116, ie Madonā 1970 k, ie Rīgā Zvaigzne 1954, 21, 13 (pirms 1. Pasaules kara “Ritteru iela”, 30. gados “Bruņinieku- iela” p 1961), ie Slokā (// agrāk “Vadoņa- gatve”) 1975 k, ie Strenčos 1975 k, “Sarkan-armietis” †l/a Smiltenē (vēlāk pievienots p/s “Vidzeme”) 1969, *Sarkan-armiešu-* iela Alojā (strādnieku ciematā) 1957, *Sàrkàn-armiešu-* kapi Kosā (// *Kareĩv*[*u*]- kap-kalniņš // *Ka*[*ra*]*vĩru-* kapi // *Pikņęnu-* kapi, pie Pikņēnu mājām, Skujenes cp) 1971, *Saŕkàn*-avuots Jaunlaicenē (izr.: soŕkàn-, rāvains ūdens) 1963, “Sarkan-avots” Kandavas apkaimē (“izplūst Oksles senlejas nogāzē, netālu no Vēveru mājām”) Abava 62, *Saŕkàn*-avuots Pabažos (sarkanīgs ūdens) 1964, av Zlēkās (ar rāvainu ūdeni) 1963 (Sârkan(ęs)-avats U IV 295), – *avuõt*-pļava Zlēkās (pie Abavas u, te arī – *avuôt*-valks) 1963 (*Sârkan-avat*-pļâv un *Sârkan-avat*-vaĺks U IV 295 k), *Sarkan-âbuoli* mā Tilžā (izr.: sorkòn-uôbuły) 1976, *Saŕkaṅ-bârzdis* †pļ Kabilē 1969 (Sârkan-bârzdis pļ U IV 191), “Sarkanbikʃe” z Prodē (Baltmuižā pgd, 1811. g. r. l.) U V 301, Sârkan-biksis me Ciecerē U IV 114, *Sàrkan-bikši* mā Aknīstē (stāsta, ka šo māju saimnieks ilgi nevarējis izdomāt nosaukumu, griezies pēc padoma pie kaimiņa, tas nosmējies un atbildējis: “Ko, no rīta piecēlies, pirmo ieraudzīsi, tāds būs mājas nosaukums”) 1979 (te arī *Saŕkan-bikši* la, Kalnaģeidēnos c, Fil. mat. 39 [“Sarkan-bikši” U V 277]), z Dvietē (< uzv.) 1957, *Saŕkan*-ciems Ozolniekos (Cenās c, māju kopa, ko uzcēla Sarkanmuižas †mu teritorijā) 1959 (*Sǎŕkan-cîems* pgd U V 440), “Sarkan-daugava” Daugavas u atteka Rīgā PJ 1975, 17, 4 (Daugavas u l. krasta atteka Lup IV 7, bijusī Daugavas pamatgultne, vēlāk atteka, neapaugušajos krastos it kā parādījušās sarkanas smiltis, Tvd 2017, Daugavas vecgultnes palieka Konv. III 4752, “nosaukums laikam radies no dzelteni iesarkaniem smilšu kalniem”, Brīv. Daug. 161, tā sauc apmēram 150 gadus, senāk “Vēsais- grāvis” // “Sod-grāvis” RB 1960, 91, 5), “Sarkan-daugava” Rīgas pilsētas daļa Cīņa 1962, 208, 4 (Rīgas rajons Konv. XVIII 35747, DzV 1914, 21, priekšpilsēta PDzZi [CpDz I 22, RB 1960, 91, 5], “Sarkandaugavas

augstā, smilšainā krastā apmēram 3 km garumā un 0,5 km platumā izveidojusies kādreizējā Rīgas priekšpilsēta”, Brīv. Daug. 161), *Sàrkàn-dàugava* grā Drabešos (Amatas cp) 1972, la Birzuļos 1964, pļ Mērī (Bilskas cp, tur bijis sarkans, rāvains ūdens, pļ tagad pārpurvojusies) 1978, *Saŕkaň-daûgava* pļ, le Skultē (bijusi arī upīte) 1968, *Sarkan-daugava* sta Rīgā 1979 (1983, stacija Rīgas–Alojas dzelzceļā 1962, “ ” dz. sta Lģia 2011), “Sarkan-daugavas- Kalna- kapi” Rīgā Lģia 2011, *Saŕkan-druva* vs Vārkavā E II 174 (Soŕkòn-dryva 1962, “Сакондрова” Спис., = “Soŕkon-driva” vs Rudzētos Zeps 472), novads Rudzētos p, *Sàrkan-druvas* js Secē 1961, “Sarkan-dūkstis” Kurmenē U V 340 k (n 1961), “Sarkan-doķis” neap Rankā Tvd 2017, *Saŕkan-falte* pļ, pu Vaivē skat. *Saŕkan-palte* pļ, pu, *Sarkan-gabals* la Kusā 1960, *Saŕkan-galva* pļ Aizupē (dzirdēts Blīdenē) 1953 (Sârkan-galvis pļ U IV 174 [1962]), *Saŕkan-galvis* kr Jumurdā E I 13 (†kr 1963, “Sarkangalwe” z 1826. g. LVVA 199.1.166., *Sarkan-galvja-* kruogs †kr 1970), Sârkan-galvis pļ Aizupē skat. *Saŕkan-galva* pļ, *Sàrkàn-galva- kalns* pļ Grundzālē 1964, “Sarkan-galvas- krāces” †krāce Sēlpilī (// “Sarkanes”) Lģia 2011 (Daugavā u lejpus Krustalīča, starp Oļiem vs ZA un Piksteres līci DR, pretī tagadējam Sarkanliekņas līcim; šīs krāces darbojušās kā laika pareģones Smeķerstanu c ļaudīm: ja vakarā dzirdēja Sarkangalvas krāču čalošanu, nākamajā rītā paredzams slikts laiks, tās applūdinājusi Pļaviņu ūdenskrātuve, Avotiņa 2003, 38, 39), *Sarkan-galvas-* kruogs †kr Lubejā 1960, *Sarkan-galvja-* kruogs †kr Jumurdā skat. *Saŕkan-galvis* kr, “Sarkan-galvji” z Kurmenē E II 60 (*Saŕkaň-gaļi* 1961), *Sarkan-galvji* z Skaistkalnē E II 36 (*Saŕkan-galvi* 1949 [1967], Sǎŕkan-gal̃vi U V 263, = “Sarkan-galvji” vs tag. Valles pag Lģia 2011?), *Saŕkaň-gaļi* z Kurmenē skat. “Sarkan-galvji” z, *Sàrkàn*-grāvis Vietalvā 1960, *Saŕkàn-ìezis* krasts Lugažos (“mìlzîgi sẽrs [‘augsts, stāvs’] krasts”, te arī koku krautuve, uz Gaujas u krasta) 1951, “Sęrkan-ieža- ala” Lugažos (*r* skaņas priekšā a > ę) Hauzenberga 1932, 125, *Sarkan-kalns* ap (?) Lejasciemā 1973 (*Sarkan-kalna- pilsētiņa* 1973), *Saŕkaň*-kalns Apriķos (sarkanā māla kalns) 1958, “Sarkan-kalns” Bērzgalē Pag. apr. 585, *Sàrkàn*-kalns Gaujienā 1961 (“Sarkan-kalns” Lģia 2011), *Sarkan*-kalns Kapiņos (izr.: soŕkon-koĩnc) p (sal. “Sarkan-kalni” vs), *Saŕkàn*-kalns Lugažos (// *Saŕkàn*-kalni, un me) 1951 (– kalni 1957, = “Sarkan-kalni” ka Valkā?), *Saŕkaň*-kalns Pabažos (no kalna iztek rāvains avots) 1964, *Sarkan*-kalns Rozulā (mālains kalns pie Zalskām z) 1972, *Saŕkàn*-kalns Veclaicenē 1961, *Sarkan*-kalns Vecsaulē p, *Saŕkan*-kalns Ziemerī (Zāņos z) 1976 (“Sarkan-kalns” Lģia 2011), “Sarkan-kalns” vs Maltā LAģš Zeps 472, “Sarkankalna lauks” Turlavā B U IV 165 k, *Sarkan-kalna- pilsētiņa* Lejasciemā skat. *Sarkan-kalns* ap (?), *Saŕkàn*-kalni Lugažos skat. *Saŕkàn*-kalns, *Saŕkan*-kalni Silenē (esot sarkana smilts) 1960, ka Usmā 1957, “Sarkan-kalni” ka Valkā

Lģia 2011 (= *Saŕkàn*-kalns Lugažos?), vs Alsviķos Lģia 2011, *Saŕkàn-kaĺni* js Bebrenē 1961, “Sarkan-kalni” vs Kapiņos LAģš Zeps 472 (sal. *Sarkan*-kalns), mā Lēdurgas apkaimē p 1961, *Sàrkan-kalni* mā Meirānos (Degumnieku cp) 1971, *Saŕkaň-kaĺni* js Pabažos 1964 (= “Sarkan-kalni” vs Vidrižos Lģia 2011?), *Sàrkàn-kåĺni* js Trapenē 1961 (“Sarkan-kalni” vs Lģia 2011, sal. *Sàrkàn*-kalns Gaujienā), “Sarkan-kalni” vs Vidrižos skat. *Saŕkaň-kaĺni* js Pabažos, *Sarkan-kalniņš* la Bērzpilī (izr.: sorkon-, Tabakovā c) 1969, *Saŕkaň*-kapi Īslīcē (pie Lietuvas robežas) 1949, *Sarkan*-krasts [kas?] Lejasciemā J.K., *Saŕkan*-kruogs †kr Codē (vēlāk *Saŕkaņi*, krogs bijis celts no sarkaniem ķieģeļiem) 1949 (*Sǎŕkanaîs*- krũogs U V 234 k, *Saŕkanaîs*- kruogs // *Saŕkaň*-kruogs †kr, tagad ir mājas Sarkaņi, 1967), “Sarkan-kruogs” z Ozolniekos E II 86 (*Sǎŕkan*-krũogs U V 441 k, *Saŕkaň*-kruogs †kr Valgundē c, netālu Laumas js, 1959), *Sarkan*-kruogs †kr (?) Zebrenē (// *Upes*- kruogs) 1975 (“Sarkan-krogs” vs Lģia 2011), S°arkan-krũoga- tîlts Sēlpilī U V 368 k, “Sarkan-leja” vieta Daugavas u piekrastē (“Rizgas māju tuvumā, tur lielākā daudzumā nogulsnējušies saldūdens kaļķi un sarkanzeme – okers”) Brīv. Daug. 262, Saŕkàn-lejas- pļāvīna pļ Veļķos 1940, *Sarkan-lepīte* u Tirzā 1954, *Saŕkàn-lìekņa* ga Sēlpilī (aug daudz sarkanu puķu) 1961 (“Sarkan-liekņas” apara vai ga U V 368, “Sarkan-liekņa” †karjers un “Sarkan-liekņas- līcis” upes līcis Lģia 2011 [†kaļķakmens ieguves vieta Daugavas u kr. krastā 0,5 km uz DR lejpus Oļu mājām, Silā me; zeme bijusi sarkanā krāsā; Daugavā šai vietai pretī bij. Sarkangalvas krāces, Avotiņa 2003, 39]), Sârkan- mãj mā Pastendē (sarkanā krāsā) 1962, *Saŕkan*-māja Vitrupē (Ķirbižu centrā pgd) 1957, “Sarkan-muiža” vc. Sarkaņos skat. *Sarkaņi* c, *Saŕkan*-muiža Alsungā E II 6 k (1970, 1978, †mu piederējusi Reģu muižas baronam Štempelim, 1979, Sârkan- muĩž U IV 8 k), “Sarkan-muiža” Bauskā (v. “Rothof”) Konv. XIV 28089 (Pag. apr. 473, = *Saŕkanā*- muiža z (?) Codē E II 27?), *Saŕkan*-muiža Sakā (// *Rude*) E II 21 k (*Sarkanā*- muiža 1973, // *Saŕkanâ*- muiža // *Rude* †pusmu, Lilienfelda “malas muižiņa” pie Rudes upes, 1958, *Sârkanâ*- muĩža // *Rude* U IV 57 k, “Sarkan-muiža” Pag. apr. 322 [v. “Rothof” Konv. XIV 28078]), †mu Ozolniekos (Cenās c, tagad te Rietu mz lauki) 1959 (Sǎŕkan-muĩža U V 441 k, v. “Rohthoff” 1748. g. r. l.), *Saŕkan*-muiža Sarkanmuižā E II 152 k (*Sârkan*-muĩž U IV 283 k, 1973, “Sarkanâ muiſchâ” lok., v. “Rothhoff” LA 1825, 3), “Saŕkan-muiža” Stopiņos E I 63 (Saŕkan-muiža, vēlāk Druvas, Ulbrokā, skv., *Saŕkan*-muiža // *Žuŕku*- muiža †mazmuiža Dreiliņos, Stopiņu cp, 1964, “Sarkan-muiža” Rīgas apkārtnē DzV 1914, 269), “Sarkan-muižas- dambis” ce pie Ventspils Dorbe 1968, 226 (= “Sarkan-muižas- iela” Ventspilī Dorbe 1973, 158?), “Sarkan-muižas-lauki” pils. daļa Ventspilī Tvd 2017, *Saŕkan-muižas*- pagasts Kurzemē E II 151 k (Sârkan-muĩžs // Lecęns- pagasts U IV 281, v. “Rothof”, kr.

“Роттофская” Pag. apr. 359, “Sarkanas muiſchas pagaſts” LA 1825, 4, “Sarkan-muižas- pagasts” pie Ventspils, “tikai labu versti atstatu no pilsētas”, Dorbe 1973, 276, “savu nosaukumu pagasts dabūjis no lielas sarkanas muižas ēkas”, FBR VIII 108, tagad pagasta teritorija ietilpst Tārgales cp, daļa pievienota Ventspils pilsētai, 1973, “1930. gadu beigās pārdēvēja par Ventas pagastu”, kopš 1990. gada – Tārgales pagasts, LP II 474 k), pag Vidzemē E I 28 (vēlāk *Sarkaņu-* pagasts, tagad *Sarkaņu-* ciems 1960, “Sarkaņu-pagasts” [Madonas nov. Lģia 2011], v. “Heydenfeld”, kr. “Сарканская” Pag. apr. 258), *Saŕkan-muižas- priẽdiens* me Alsungā 1970, “Sarkan-muižas-skola” Ventspilī (plostu tilta galā) LJ 1932, Nr. 7, 218, *Sâŕkan-muĩžas-* taks taka Sakā U IV 58 (iedzīvotāji vietvārdu nelieto, 1958, n 1973), *saŕkan-muĩžnieki* pgļ Sarkanmuižā E II 151, *Sàŕkan-paĺte* ce Trikātā (krustceļi starp Boku z un Vaguli z) Trikāta 88 (– *palts* Jaunvālē, Brenguļos c, 1977), *Sarkan-palte* pļ Nītaurē E I 53, *Saŕkan-paĺte* pļ Sidgundā (“tur muk[a] iêkšâ un bij[a] rãvaînc ûdenc”) 1950, *Saŕkan-palte* pļ, pu Vaivē (// *Saŕkanā- falte* // *Saŕkan-falte*, pie Šķesteriem z, ūdens tur neesot sarkans) 1950, *Sàŕkan-paĺte* str Jaunpiebalgā (// *Asìns-paĺte*, < purva Mostenē c, tā iesaukts kopš zviedru kara, te arī – *paĺts* pļ, Viekšelēs c 1970), *Saŕkan-pàlte* u Jaunlaicenē (izr.: soŕkan-, rāvains ūdens) 1963, *Saŕkan-pàltes-* tilts Jaunrozē 1961, *Sàŕkan-palts* ce Trikātā skat. *Sàŕkan-paĺte* ce, *Saŕkan-pàlts* ti Karvā (Alsviķu cp) 1961, – *pamūša* [kas?] Ceraukstē (?) p (sal. *Pamūša* mu Ceraukstē E II 27), *Sarkan-poņemūne* mu Panemunē E II 26 k (Sǎŕkan-poņemũne // Klicnere U V 230, “Sarkan-panemune” CpDz II 40, = “Ērgļi” of., // agrāk “Klicnere” // “Sarkan-paņemūne” vc. tag. Brunavas pag Latc 2007, 83?), Sarkan-pļava Mālpilī skat. Sarkaņi pļ, Sarkan-pùora- lauki Turlavā 1972, *Sarkan-purva-* mājas Aknīstē Fil. mat. 39 (“Sarkan-pori” vs Lģia 2011), *Saŕkan-sala* z Jeros (dzirdēts Lodē) 1975 (= z Naukšēnos?), z Naukšēnos (Nurmiešos pgd) E I 99 (“Sarkan-sala” // “Sarkan-salas” mā, te arī “Sarkan-salas- purvs”, notece uz Sedu u, Rūjiena 1999, 48, 179 [Lģia 2017], “Sarkanſall” 1826. g. Nurmu muižā [“Sarkanſall” 1858. g. LVVA 199.1.545.] LVVA 199.1.311. = z Jeros?), *Saŕkan-stabiņu-* ceļš Taurkalnē (pie ceļa sarkani stabiņi) 1961 (*Sárkan-stabiņu-* ceļš U V 376 k), “Sarkan-teicis” pļ Pālē E I 100 (“– teiči” mā (?) p 1961), *Saŕkan*-upe †u Ilzenē (te arī – *upe* la Jaunzemjos c, – *upes-* pļava) 1961 (“Sarkan-upe” u Lģia 2011), “Sarkan-upe” tag. Jaunalūksnes pag skat. *Saŕkanīte* u Mārkalnē, *Saŕkan-ups* pļ Virānē (izr.: soŕkan-, Dzelzavas cp, Bučauskā c, Cesvaines–Madonas ceļa malā) 1972 (sal. *Sarkaņ*-upīte), “Sarkan-upīte” Dvietē p, *Saŕkan*-upīte Tirzā (tek caur mālainiem kalniem, sarkans ūdens; Isliņas u pieteka; ietek Griķu lejā no ZR puses) 1964 (“Sarkan-upīte” str, > Isliņā u, < purva pļavas, rāvains strautiņš, PDzZi), *Sàŕkan-upītes* js Laucesā (Skrudalienas cp) 1960, “Sarkan-

valks” le Puzē U IV 269, *Saŕkan-valĵks* u > l. Tebrā u E II 159 (u Grīņu rezervātā 1984, *Sârkan*-valĵks Apriķos U IV 12 [*Saŕkan-valĵks* 1973], “Sarkan-valks” u Liepājas r. Lup IV 7 [// “Sārkan-valks” u Sakā Lģia 2011, str, > l. Tebrā u, teika stāsta, ka “satecēļs nuô veŗgu asinīm, kurus ļaũnaîs barõns Miŕbahs vedis strâdinât uz ʒiŕnavãm”, NSLA 141]), – valks Rudbāržos (Dzirkaļu mežā, rāvains ūdens) 1966, “Sarkan-valka- grava” Aizputes r. (6 km no Apriķiem, 200–300 m no Tebras u) Aizpute 93, *Saŕkan-valĵka*-kalns Apriķos 1973 (*Sârkan-valĵka*- kalĵns U IV 12 k, = *Saŕkan-valĵka*- kalns Sakā?, sal. *Saŕkan-valĵks* u > l. Tebrā u), *Saŕkan-valĵka*- kalns Sakā (pie Saŕkanvalka u) 1958 (*Sârkan-valka*- kalns U IV 57 k, n 1973, te arī “Sarkan-valka- grava”, D no Salienas c, “teikas par barona sasistajiem asiņainajiem ļaudīm; tiem mazgājoties strautā, ūdens kļuvis sarkans no asinīm”, Kurzeme 66, 61, = *Saŕkan-valĵka*- kalns Apriķos?, sal. *Saŕkan-valĵks* u > l. Tebrā u), *Saŕkan-valĵka*- kapi Apriķos 1973 (*Sârkan-valĵka*- kapi U IV 12 k [atrodas sarkanā māla kalnā, 1958], = “Sarkan-valka- kapi” // “Sarkan-valku- kapi” // “Sārkan-valka- kapi” Lažā Lģia 2011?, = “Sarkan-valka- kapi” Sakā, D no Salienas c, Kurzeme 66, 61?, sal. *Saŕkan-valĵks* u > l. Tebrā u), *Saŕkan-valĵka*- mežs Sakā (pie Sarkanvalka) 1958 (Sârkan- valĵk- mežs U IV 58 k, n 1973, sal. *Saŕkan-valĵks* u > l. Tebrā u), – valĵka- tilts Apriķos 1973 (“Sarkan-valka- tilts” B U IV 12 k), – *valĵki* js Sakā (pie Sarkanvalka u) 1958 (1973, “Sarkan-valki” mžs Aizpute 65, sal. *Saŕkan-valĵks* u > l. Tebrā u), “Sarkan-valku- kapi” Lažā skat. *Saŕkan-valĵka*- kapi Apriķos;

“Jaunā-Sarkanauka” vs Vārkavā LAģš Zeps 472;

*Sarkane* pļ Mārkalnē E I 78 (*Saŕkanītes* Jaunvēcagu māju zemē 1961), *Saŕkane* pļ Pededzē (izr.: soŕkane, pie Sarkanītes upes) 1961, *Sarkane* u > Alūksnē u E I 115 (*Saŕkanīte* Bejā 1961, “Sarkane” // “Sarkanīte” // “Lielā-Sarkanīte” // “Sorkanīte” // “Lilo- Sorkanīte” // “Visikuma- grāvis” Lģia 2017), *Saŕkanis* z Plāņos E I 82 (// *Saŕkaņi*, parasti vsk., 1964, “Sarkaņi” vs Lģia 2011 [neapdzīvota, Lģia 2017], “Sarcken” †z, Vijciema vakā VAR II 625, “Sarkan” 1795., 1811., 1834., 1850., 1857. g., “Sarkann” 1826. g. LVVA 199.1.346., = *Sàrkaņi* z Trikātā?);

*Sàrkanes*- tīrums †la Mēdzūlā (tīrums aizaudzis) 1960, *Sarkaņa*- māja †vs Dvietē (izr.: saŕkaņa- mòjis) 1962;

“Sarkanes” mc. tag. Lendžu pag un *Saŕkanes* c Rēznā skat. *Sàrkaņi* c Bērzgalē, “Sarkanes” †krāce Sēlpilī skat. “Sarkan-galvas- krāces”, *Saŕkaņas* 2 mā Baltinavā skat. *Sarkaņi* mā, *Sàrkaņi* c Bērzgalē 1956 (“Saŕkaņi” Zeps 444, “Sarkaņi” LAģš Zeps 444 [// “Sarkanes” mc. tag. Lendžu pag Lģia 2011, // latg. “Sarkani” // “Sarkanes” Latc 2007, 311 k], *Saŕkanes* c Rēznā E II 186, “Sarkanes” vsk. ģen. Konv. II 2246, “Sarkaņu- ciems” p 1973, kr. “Sarkani” TkRI [Спис.], kr. “Sarkany” 1792. g., kr. “Selco Sarkan’”

mu 1784. g., po. “Sarkanie”, latg. “Sorkônì” IP Zeps 444 k, sal. *Saŕkaņi* †mu Rēznā), *Sarkaņi* c Bērzpilī (pie Kapūnes ezera, Lazdukalna cp) 1969, “Sarkaņi” mc. tag. Lendžu pag skat. *Sàrkaņi* c Bērzgalē, vc. Liepā Latc 2007, 93 (// agrāk “Oktobra- 41. gadadienas- ciemats” // “Oktobra- Revolūcijas- 41. gadadienas- ciemats”, pie šī ciemata Siliņos dzīvojusi Velta Sarkane; tagadējais ciema nos. saistāms gan ar ciema izcelsmi, gan ar uzvārdu, Lģia 2011, c, padomju laikā “Lielās- Oktobra- Sociālistiskās- Revolūcijas- 41. gadadienas- ciemats”, iesaukas “Karavīru- ciemats” // “Pufaik-ciems”, 2008. g. 125 iedz., Liepa 2009, 114, 115), *Saŕkaņi* c Līksnā E II 170 (1962, 1983, “Sarkaņi” LAģš Zeps 444, Sarkaņ-sola skv., kr. “Sarkan” TkRI, kr. “Sarkany” // “Sorkany” 1784. g. Zeps 444, “Саркани”, “при оз. Саракано”, Спис., = “Azara- Sarkani” // “Sterekani” [of. nos.] LUPD 2, 198 Zeps 444?, “Sarkaņi” // “Sarkaņ-sola” sc. tag. Vaboles pag Lģia 2017 [sc. tag. Līksnas un Vaboles pag Latc 2007, 112, 123]), Sarkan'i c Mērdzenē (dzirdēts Rīgā) 1951, *Saŕkaņi* c Rugājos 1962 (“Sarkaņi” LAģš, kr. “Sarkani” TkRI [“pri oz. Kopovne, rečki Kopovni na levoj” 1784. g.], kr. “Sarkany” TkRI, kr. “Sarian’” 1792. g. Zeps 444), *Sarkaņi* c Sarkaņos 1969 (*Sarkaņu*-ciems 1960, “ ” // agrāk “Sarkan-muiža” vc. Latc 2007, 255 [Lģia 2011]), “Sarkaņi” c Višķos (te arī vs) LAģš Zeps 444, *Saŕkaņi* †kr Codē skat. *Saŕkan*-kruogs †kr, *Sarkaņi* mā Baltinavā 1969 (*Saŕkaņas* 2 mā 1974, “ ” formāli apstiprināts c Lģia 2011), *Saŕkaņi* mā Beļavā 1969, Sarkaņi mā Codē skat. *Saŕkan*-kruogs †kr, *Sàrkani* z Demenē (Jāņu cp, agrāk Šarkiškos c) 1960, *Saŕkaņi* mā Dricēnos 1968, “Sarkaņi” †vs Galēnos Lģia 2011, *Saŕkaņi* mz Jumpravā (izr.: saŕkani, // *Saŕkans*) 1953, z Kosā E I 16 (-*àr*-, pie Sarkaņu ezera, 1971, -*ar*- 1972, “Sarkaņi” vs Skujenē Lģia 2011 [neapdzīvota, Lģia 2017], “Sarken Dorff” Skujenes muižā VAR III 1271, “Kaln Sarkan” z un “Leies Sarkan” 2 z 1826. g. LVVA 199.1.211), “Sarkaņi” vs tag. Kubuļu pag Lģia 2011, *Sàrkaņi* z Ķeipenē 1965 (-*ar*- 1979), †z Lašos (senāk *Červonka*, bija pie Červonkas kroga †kr, Eglaines cp) 1979, “Sarkaņi” vs Murmastienē (// “Veipu- Sarkaņi”) Lģia 2011, vs Nītaurē skat. *Sàrkaņi* js Zaubē, *Saŕkaņi* z Plāņos skat. *Saŕkanis* z, z Priekuļos E I 25 (“Sarkans” z Āraišu draudzē 1722.–1731. g. Vidz. dr. kr. I 63, “Sarkan” apm. 1722.–1729. g. Vidz. dr. kr. I 75 [1811., 1826. g. LVVA 199.1.112.], “Sarkani” z, neapdzīvota, pēc 1601. g. zviedru zemes rev. aktiem Geidenu pag, Enz. C. 72, Priekuļos tādu māju neesot, p, sal. uzv. *Sarkanis* Āraišu vakā Enz. C. 78, uzv. *Sarkans* Priekuļu mu Enz. C. 106, = z Rāmuļos?, = “Sarkanis” z Cēsīs Enz. C. 78?), z Rāmuļos 1950 (“ ” mā 1984, = z Priekuļos?), *Sàrkaņi* dz Raunā (amatnieka zeme, < uzv.) 1974, *Saŕkaņi* z Rugājos (Dubļukalnā c) 1962, z Rundālē E II 33 (Sářkani U V 254, 2 z pie Lietuvas robežas, tagad *Saŕkaņi* un *Senči*, 1949, = “Sarkaņi” vs Svitenē Lģia 2011?), *Saŕkani* mā Sinolē 1974, “Szarken” z

Tīnūžu muižā (te arī “Szarcken” z) VAR I 100 (“Sarkan” 4 z 1811., 1816., 1834., 1850. g. LVVA 199.1.252.), “Sarkaņi” vs Svitenē skat. *Saŕkaņi* z Rundālē, *Sàrkaņi* z Trikātā 1975 (= *Saŕkanis* z Plāņos?), “Sarkaņi” vs Vīpē Lģia 2011, *Sàrkaņi* js Zaubē (Slīpēniešos ap, Nītaures cp) 1969 (= “Sarkaņi” vs Nītaurē Lģia 2011?), *Saŕkaņi* †mu Rēznā 1956 (“Sarkaņi” mu Konv. XVIII 35612 [LAģš Zeps 444, ap CpDz I 327], kr. “Sarkani” Спис., kr. “Sarkanova” 1784. g., kr. “Sarnakova” TkRI Zeps 444, sal. *Saŕkanes* c), pļ Barkavā (“rāva iet no purva, sarkans ūdens tek pa grāvjiem”) 1962, Sarkaņi pļ Mālpilī (// Sarkan-pļava, pie Ķikutu skolas) skv. (*Sęŕkaņu-* pļavas 1950), “Lejas- Sarkaņi” vs tag. Vaives pag Lģia 2017 (sal. “Vidus- Sarkaņi” vs), “St. Sarkaņi” dz. sta Rēznā LAģš Zeps 444, “Vidus- Sarkaņi” vs tag. Vaives pag Lģia 2017 (sal. “Lejas- Sarkaņi” vs);

*Sarkaņu- dzedzieda* la Mārcienā (Leitānu tīrumi, saimniekam bijusi palama *Sarkanis*) 1961 (*Sarkaņa- dzedzeda* me p), *Sàrkaņu-* dzirnavas †dzi Kosā (// – vējdzirnavas, pie Sarkaņu mājām, Skujenes cp) 1971 (sal. *Saŕkaņi* z), *Saŕkaņu-* ezers Bērzpilī (Augustavā †mu) 1957 (sal. *Sarkaņi* c), “Sarkaņu- ezers” Ērgļu apkaimē (// “Sarkaņ-ezers”) PDzZi (sal. *Sarkaņu-* upīte), *Sàrkaņu-* ezers Kosā (pie Sarkaņu mājām, Skujenes cp) 1971 (“Sarkaņu- ezers” Konv. IX 17749 [Pag. apr. 90, Pas. III 388, Cēsu r. D daļā, Skujenes cp, 18 ha, Lūn V 8, Skujenē Lģia 2011], sal. *Saŕkaņi* z), *Saŕkaņu-* ezers Līksnā (dūņains, apkārt diezgan purvains, nelielas pļavas) 1962 (“Sarkaņu- ezers” Konv. XII 23471 [Pag. apr. 562, Daugavpils r. Līksnas cp, 1,4 ha, Lūn V 8, // “Sarkaņ-solas- ezeriņš” [skv. k] tag. Vaboles pag Lģia 2017], “при оз. Саракано”, Спис., sal. *Saŕkaņi* c), “Sarkaņu- ezers” Rēznā Konv. XVIII 35611 (2 × ez Pag. apr. 597, sal. *Saŕkaņi* †mu), *Sarkaņu-* ezers Sarkaņos (// *Slāpes-* ezers) 1967 (1960, 1970, *Sarkaņ-* ezeriņš, izr.: sǻ:rkǻ̏ņ-, pie Sarkaņu muižas, 1960, “Sarkaņu- ezers” // of. nos. “Sarkaņu- ūdenskrātuve” [Madonas r., Sarkaņu cp, 5,6 ha, Lūn V 8] // “Slapes- ezers” // “Slāpes-” // “Slopes-”, uz Dorupītes, A no Madonas–Cesvaines ceļa, starp Sarkaņiem c un Slapi vs, garš, šaurs, pirms uzplūdināšanas 2 ez, Avotiņa 1999, 173), – *kalns* tī Bērzgalē (Labvāržu muižā) 1972 (te arī “Sarkaņ-kolns” ka ALatg. 5, 200 Zeps 444, sal. *Sàrkaņi* c), *Sàrkaņu-* kapi Rēznā 1956 (sal. *Saŕkaņi* †mu), *Sarkaņu-* kapi Rundālē (pie Sarkaņkroga, netālu no Lietuvas robežas) 1949 (sal. *Saŕkaņi* z), kp Sarkaņos (izr.: sǻ:rkǻ̏ņu- ká:epi, // *Stàku- dàrzs*, kad vēl nebija muižas, bija saimniecība *Stāki*) 1960 (“Sarkaņu kapi” DzV 1914, 196), *Saŕkaņu-* kruogs †kr Rundālē (pie Lietuvas robežas, uz Jelgavas lielceļa, tagad *Galiņi* [“ ” †vs Lģia 2017]) 1949 (*-ar-* U V 254 k, sal. *Saŕkaņi* z), – *lìcis* avoti Baltinavā (Katlavā c) 1974 (sal. *Sarkaņi* mā), – līči Rugājos (Dubļukalnā, nosaukts tuvējo māju vārdā) 1962 (sal. *Saŕkaņi* z), *Sàrkaņu- lîkņa* gr Līksnā

1983 (sal. *Saŕkaņi* c), *Sarkaņu- lìkņa* pļ Bērzpilī (Pilsneniekos c) 1969 (sal. *Sarkaņi* c), – māja Vidsmuižā 1953, “Sarkaņu- muiža” Sarkaņos skat. *Saŕkanā*-muiža, *Sarkaņu-* pagasts skat. *Saŕkan-muižas-* pagasts Vidzemē, *Sàrkaņu-* pļava Taurupē 1971, *Sarkaņu-* purvs Bērzpilī (mežains purvs aiz Sarkaņiem c, Lazdukalna cp) 1969 (sal. *Sarkaņi* c), *Sárkaņu-* purvs Mārcienā (Leitānu māju zemē, < palamas *Sarkanis*) 1961, “Sarkaņu-škola” skola Līksnā Latg. šk. 1923, 3 (sal. *Saŕkaņi* c), *Sarkaņu-* skola Madonā 1967, *Sarkaņu-* upīte Ērgļu apkaimē 1960 (1970, sal. “Sarkaņu-ezers”), “Sarkaņu- ūdenskrātuve” ez Sarkaņos skat. *Sarkaņu-* ezers, Sàrkaņu- vùort'eņu- kal̂'n'eņč ka Bērzgalē 1956 (sal. *Sàrkaņi* c), *Sàrkaņu-*vējdzirnavas †dzi Kosā skat. – dzirnavas †dzi;

“Sarkaņ-ezers” Ērgļu apkaimē skat. “Sarkaņu- ezers”, *Sarkaņ*-ezeriņš Sarkaņos skat. *Sarkaņu-* ezers, *Saŕkàņ*-kalns Dricēnos 1968 (sal. *Saŕkaņi* mā), – *kal̂ns* la Līvānos (Iztekās c, Jersikas cp) 1970, Saŕkàņ-kal̂nīc ka, me Plāņos (pie *Sarkaņiem* z) 1964 (sal. *Saŕkanis* z), Sarkaņ-sola c Līksnā skat. *Saŕkaņi* c, “Sarkaņ-solas- ezeriņš” Līksnā skat. *Saŕkaņu-* ezers, *Saŕkaņ*-upīte str Cirgaļos (< Raga pura, > Vijā u, “tâc grãvis, reñstele, nuõlejùms, kùr caũri vẹ̀lkâs pàusara stràuti”) 1957 (“Sarkaņ-upe” // “Pirkuļ-upe”, > l. Vijā u Valkas r., Lup III 21, = “Sarkaņ-upe” // “Sarkaņ-upīte” u Grundzālē Lǵia 2011?), u Jaunrozē 1961, *Sàrkaņ*-upīte Kosā (> l. Amatā u, Skujenes cp) 1971 (“Sarkaņ-upe”, > l. Amatā u, < Sarkaņu ezera Cēsu r., Lup IV 7, sal. *Saŕkaņi* z), *Sarkaņ*-upīte Virānē (Bučauskā c) 1975;

*Saŕkanîce* pļ Alsviķos p, *Saŕkanīte* u Bejā skat. *Sarkane* u > Alūksnē u, u Mārkalnē (te arī ka) 1961 (*-ar-* 1969, “Sarkan-upe” // “Sarkanīte” // “Sorkanīte” // “Sorkan-upe” tag. Jaunalūksnes pag, pamatnosaukums mainīts, bija “Sorkanīte”, tagad “Sarkan-upe” [u Alūksnes r., > kr. Alūksnē u, Lup IV 7] Lǵia 2017), u Pededzē (> Pededzē u) 1961 (“Sarkanīte” Pededze 17 [Konv. XVI 31385, // “Sorkanīte” tag. Jaunalūksnes pag, upē rāvains ūdens, tādēļ sauc par Sarkanīti, Lǵia 2011], “Sarkanīte II” // “Ploskumu-grāvis”, > l. Pededzē Alūksnes r., 9 km gara, Lup IV 7 k), “Sarkanīša-purvs” tag. Jaunalūksnes pag Lǵia 2011, *Saŕkanītes* pļ Mārkalnē skat. *Sarkane* pļ, *Saŕkanieši* pgd Sarkaņos (te arī *saŕkanieši* pgļ) E I 28 (-ǻ:r- pgļ 1960), “Sarkanova” †mu Rēznā skat. *Saŕkaņi* †mu, *Sarkanūži* z Sunākstē E II 67 (Sark(a)nºūži U V 370, “Sãrkan-òuži” Ceļi IV 38, Soŕkanoûži Viesītes cp 1961, varbūt saliktenis *Saŕkan-ūži*?): *saŕkans* ‘rot’ ME III 721, *sarkane* ‘Wiesensalbei (pļavas salvija)’, dsk. *sarkanes* ‘Dost, wilder Majoran (Origanum vulgare L.) (raudenes)’ ME III 720, *sarkane* 2) ‘eine rote Kuh (sarkana govs)’ EH II 443, *sarkanis* ‘ein hellbraunes Pferd (Fuchs) (gaiši brūns zirgs)’ ME III 720? Sal. Liet. vv *Sárkainis* u Šilutes r. Lhež 291. Sal. arī uzv. *Sarkans* Сталтмане 182, *Sarkanis* Сталтмане 154.

“**Sarkenns**” z Vecsalacas muižā VAR III 700.

“**Sarķis**” vs Balvos LAģš Zeps 444, *Saŕķis* z Umurgā E I 104 (izr.: saŕķs, 1957, “Sarcke” 1826. g. LVVA 199.1.483., “Sarķ” 1853. g., “Sark” 1858. g. p, = “Sarķi” mā Katvaros?), *Saŕķa- pùrviņš* me Balvos (Rečos c) 1976 (sal. “Sarķis” vs), “Sarķi” c Krustpilī RKr. III 45 (LAģš, kr. “Sarki” 1792. g. [Спис.], kr. “Sarke” TkRI, kr. “Sornami” // “Sarka” 1784. g. Zeps 444, = “Sarķi” sc. tag. Variešu pag Lģia 2011 [Latc 2007, 159]?, sal. *Sarķi* z), mā Katvaros p 1961 (= *Saŕķis* z Umurgā?), *Sarķi* z Krustpilī E II 169 (mā 1972, sal. “Sarķi” c), *Saŕķi* z Sāvienā E I 28 (Sä:ŕķi // Sä:ŕķiši 1960, “Sarķi” vs Ļaudonā Lģia 2011, “Sarcke” Ļaudonas muižā 1782. g., “Sarke” 1795., 1826., 1834. g. [no 1845. g. pieder Sāvienai] LVVA 199.1.236., “Sarke” 1850. g. Sāvienas muižā LVVA 199.1.406. [“Sarķe” 1858. g. LVVA 77.14.305.]), “Laukſahrķi” pļ Saldū B U IV 152, Sarķu- kalniņš Mazsalacā (atrodas Vilpulkā c, 0,5 km uz ZA no Pīkolu mājām) p, “Sarkelisch” z Prodē 1811. g. r. l. U V 301, *Sarķītis* ez Ķēčos (mazs ezers purvā, Ozoliņu z zemē) 1984 (“ ” p), *Sàrķīši* z Lašos (un *Jàun-sàrķīši* js) 1957, Sä:ŕķiši z Sāvienā skat. *Saŕķi*: *saŕķis* ‘ein rotes, fuchsfarbiges Pferd (ruds zirgs)’ Galgauskā, Dundagā; ‘ein roter, brauner Ochse (ruds, brūns vērsis)’, dsk. *sarķi* a) ‘eine Kartoffelart mit roter Schale.. (kartupeļu šķirne ar sarkanu mizu)’; b) ‘rote Backen (sārti vaigi)’ ME III 722.

“**Sarliņi**”, skat. s.v. “Sārliņi”.

“**Sarma**” vas. c. Baldonē Latc 2007, 334 (Lģia 2011), *Saŕma* z Ķieģeļos E I 95 (Kocēnu cp 1978, “Sarmas” mc. Kocēnos Lģia 2011 [Latc 2007, 373, un vs Lģia 2017], “Sarme” 1795., 1811., 1826., 1858. g., “Sarma” 1816. g., “Sarm” 1834., 1850. g. LVVA 199.1.189.), “Sar$^{a}$ma” mz Nīcā U IV 86, “Sarme” dī Ezerē B U IV 115, “Sarme” z Priekuļos skat. *Sãrumi* z s.v. *Sârums*, z Spāres muižā VAR II 498;

*Sarmas-* iela Rīgā (Vecmīlgrāvī) 1977, “Sarmas- kalns” Līgatnē skat. *Sẹrmas-* kalns s.v. *Sẹrmas-*, ka Ziemerī (// “Sormas- kols”) Lģia 2011;

“Sarmas” ap Tomē p, mc. Sesavā (// “Blūdži”) Lģia 2011 (of. nos., // “Blūdži”, Latc 2007, 143), *Sarmas* mā Ādažos 1975 (1961), mā Aknīstē (izr.: soŕmas) 1979 (“ ” vs Lģia 2011), “Sarmas” mā tag. Andrupenes pag (Stankeviču ciemā) Tvd 2017, js Asarē (Subates cp) 1960, *Saŕmas* mā Babītē 1969 (*Sarmas* 1961), *Sàrmas* †z Bebros 1965, *Saŕmas* dz Bejā (izr.: soŕmas) 1961, *Sarmas* mz Bikstos (atdalīta no Juojām z) 1975, *Sàrmas* js Birzgalē (Daugaviešu cp) 1970, “Sarmas” vs Brigos Lģia 2011, vs tag. Cenu pag Lģia 2011, *Sarmas* mā Daudzesē 1982, *Sàrmas* mā Dauguļos (Dikļu cp, “jaunā māja ciematā”) 1977 (= “Sarmas” vs tag. Kocēnu nov. Lģia 2011?), *Saŕmas* z Dreiliņos (Stopiņu cp) 1964 (= js Stopiņos?), *Sàrmas* z Dvietē (izr.: sòrmys) 1957 (“Sarmas” js p [vs Lģia 2011]), *Saŕmas* z Džūkstē E II

75 (vs 1973, *Sǎřmas* U V 398, “Sarmu- mājas” CpDz II 97), mā Ērgļos (mācību saimniecība pie Ērgļiem, Jumurdas cp) 1977 (“Sarmas” vs Lģia 2011), “Sarmas” vs Ezerē Lģia 2011 (mā, D no Līgotņu ciema, Kurzeme 115), *Sarmas* mz Irlavā (Abavas u l. krastā, dzīvojamā māja uzcelta 1968. g.) 1969, *Saŕmas* †js Iršos 1965, “Sarmas” mā tag. Īves pag Lģia 2011, *Sàrmas* dz Jaunpilī 1959, js Jeros 1974 (“Sarmas” mā Rūjiena 1999, 165, = *Saŕmas* mā Ķoņos?), “Sarmas” vs Kalētos Lģia 2011, *Saŕmas* js Kalnciemā 1959 (= “Sarmas” vs Valgundē Lģia 2011?), “Sarmas” vs tag. Kocēnu nov. skat. *Sàrmas* mā Dauguļos, *Sarmas* mā Koknesē 1961, *Saŕmas* mā Krimuldā (vasarnīcu ciematā, blakus ir arī *Salnas*) 1968, “Sarmas” mā Krustpilī (Spuņģēnos c, celtas “kolhoza laikā”) Krustpils 2012, 230, 236, vs Kursīšos Lģia 2011, *Saŕmas* mā Ķoņos 1975 (“Sarmas” mā Rūjiena 1999, 169, = *Sàrmas* js Jeros?), js Lauberē 1965 (“Sarmas” vs Lģia 2011 [Tvd 2017]), js Lielaucē 1958, *Sàrmas* mā Liepā 1976, js Liepnā (// *Bẹ̄rza-cẹ̀lms*, Krutos c) 1972, *Saŕmas* mā Līgatnē 1977, mā Lubezerē 1962, “Sarmas” vs Lutriņos Lģia 2011, *Saŕmas* z Mārupē (un *Kalnu-saŕmas* js) 1964, *Sàrmas* mā Mērsragā 1973, *Saŕmas* mā Milzkalnē 1973 (= “Sarmas” †vs Smārdē Lģia 2011?), mā Pērkonē 1965, *Saŕmas* z Pilskalnē (// agrāk *Prùsáni*) 1962 (“Prusani” E II 52), *Sarmas* js Planīcā (Kurmales cp) 1963, *Saŕmas* js Prodē (Subates cp) 1960, “Sarmas” js tag. Remtes pag (“Amulas un Dziļās rennes satekā”) Tvd 2017, *Saŕmas* mz Rundālē (Sīkajā mežā ap) 1949, *Sarmas* mā Sakā 1973 (“ ” vs Lģia 2011), *Saŕmas* js Salienā (Juganijā c) 1960, “Sarmas” vs tag. Saunas pag Lģia 2011, vs Sēlpilī Lģia 2011 (mā Bitānkalnā c Avotiņa 2003, 110), *Saŕmas* mā Skaistkalnē 1967, “Sarmas” z Slampē E II 140 (*Saŕmas* [pareizi?] U V 502, n 1973), †vs Smārdē skat. *Saŕmas* mā Milzkalnē, *Saŕmas* js Stopiņos 1965 (= z Dreiliņos?), “Sarmas” vs tag. Stradu pag skat. *Saŕmas* mā Vecgulbenē, *Saŕmas* mā Suntažos 1963, *Saŕmas* z Sventē (// agrāk Kìr·sànka †kr, Vecsventē pgd) 1960, *Saŕmas* js Tomē (Ķeguma cp) 1976, *Sarmas* mā Turlavā 1972, *Saŕmas* mā Ugālē 1973, “Sarmas” vs Valgundē skat. *Saŕmas* js Kalnciemā, vs Vānē Lģia 2011 (mā ZR no Vānes c, Kurzeme 161), *Saŕmas* mā Vecgulbenē (Stradu cp) 1974 (= “Sarmas” vs tag. Stradu pag Lģia 2011?), js Vecpilī 1966, *Sarmas* mā Vecsaulē 1977, “Sarmas” mā tag. Vilpulkas pag Rūjiena 1999, 184, *Sarmas* js Zālītē 1974;

*Saŕmu-* mājas vs Vārkavā (Kažos c, Sondoru cp) 1962;

*Sarmīši* js Ābeļos (izr.: soŕmìši) 1961, “Sarmītes” mā Ezerē (ZRR no Līgotņu ciema) Kurzeme 119, 115, *Sàrmītes* js Jaunrozē 1961, *Sarmītes* js Salacā (izr.: saŕmits) 1959, js Zasā (izr.: saŕmeítes) 1958: *saŕma* ‘der Reif, der Rauchfrost’ ME III 722. Sal. Liet. vv *Šármaupelis*, *Šármo upẽlis* u, *Šarmýtė* pu Lhež 326, *Šeřmis* ez, *Šermùkas* ez, *Šermuõkė* u Lhež 329. Skat. arī s.v. *Sẹrmas-* un *Sệrm-*.

****Sarmulis***: Soŕmul[i]s pļ Lejasciemā Zemzare Lej. 67, "Sarmuļa-atauga" savrupvieta Sēlpilī Lģia 2011 (meža nogabals Akmeņupītes kr. krastā, 0,4 km uz D no Putniņiem vs, piederēja Sarmulim [uzv.?], kurš dzīvoja Pāvulos vs, Avotiņa 2003, 39), *Sarmuļi* mā Jaunpiebalgā 1971, "Sarmuļi" vs tag. Šēderes pag Lģia 2011, *Saŕmuļi* z Tirzā (izr.: soŕmuļi, < uzv. *Sarmulis*) 1964, z Tomē E II 36 (Sármuļi U V 268, *Saŕmuļi* // *Sẹŕmuļi* // *Sãrmuļi*, Ķeguma cp, stāsta, ka te bijusi salpetra vārītava hercoga Jēkaba laikā) 1976, "Sermuļi" p 1931, *Sẹ̀rmuļi* 1966), z Veclaicenē (izr.: so-) E I 77 (1961, "Sarmall" †z Alūksnes pilsmuižā VAR III 849), Sàrmulišķi z Lašos 1957 (n 1979, Sářmuliški U V 294, "Sarmulišķi" E II 52): *saŕmulis* 'der Hermelin, das Wiesel; das Kaninchen (sermulis; trusis)' ME III 722. Sal. uzv. *Sarmulis* Сталтмане 153. Skat. arī s.v. *Sẹŕmuli*.

"**Sarn**" [*Sa-* vai *Za-*?] z Tūjā VAR II 316, "Sarne" [*Sa-*?] z Laucesā (Medumiešos pgd, 1811. g. r. l.) U V 292. Sal. Liet. vv *Sarniškė* la LKil vai *Šarnelė* c, *Šarnelės ežeras* ez Lhež 326.

"– **Sarna**", "Sarni", skat. s.v. – sârn.

"**Sarnake**", "– Sarnatas-", "Sarnaten", "Sarnates-", "Sarnātes-", skat. s.v. Sãrnat.

**Saŕne**, skat. s.v. – sârn.

"**Sarnitus**", skat. s.v. Sãrnat.

"**Sarnivka**", "Sarņevka", skat. s.v. "Sārņauka".

"– **Sarņi**", skat. s.v. – sârn.

"**Sarókina**" ap Kacēnos Zeps 472 ("Sarokina" LAģš, kr. "Sorokina" TkRI Zeps 472): < kr. uzv. *Сорокин*? Sal. arī kr. *сорока* 'žagata'.

**Sarokišķes** z Kurcumā 1984. Sal. Liet. vv *Sarakiškės* c www 2017.

"**Sarom**" [*S-* vai *Z-*?] z Jaunpiebalgas draudzē (1698. g.) Vidz. dr. kr. III 72.

***Saŕ*-pļava**, skat. s.v. – sar.

"**Saršuns**" vs Kalupē LUPD 2, 47 (Zeps 445). Sal. uzv. *Saršunts* Сталтмане 211? Sal. arī liet. uzv. *Šaršū́nas* LPŽ II 892.

"**Sarta**", "Sartan", skat. s.v. *Sàrtais-*.

"**Sartik**" z Svētciema muižā skat. *Sãrtiki* z s.v. *Sàrtais-*.

"**Saru-**", skat. s.v. – sar.

"**Saruma-**", skat. s.v. *Sârums*.

***Sar-upe***, *Sar-upes*, Sar-upi, *Sar-upji*, Sar-ups, skat. s.v. – sar.

**Sarûga** tī Preiļos ("5–6 ha liels tīrums sādžas zemes vidū; reiz slapjā vasarā tur palika labība un sapuva – sarūga") p: *sarûgt* 1) 'vollständig in Gärung übergehen' ME III 724.

***Sàrvakas-*** purvs Gaujienā (izr.: sàrvak$^{a}$s- pùrs, pu pie Sarvaku mājām) 1961, *Sàrvakas* †z Gaujienā (// *Saraveri* // *Sèrveri*, mājas kara laikā

nopostītas) 1961 (te "Sarvakas" savrupvieta Lģia 2011): sal. ig. *sarv* 'rags'? V.E. Sal. arī s.v. "Sereveri".

***Sarvaļi*** †z Smiltenē 1972. Sal. s.v. "Sarvas-"?

"**Sarvas**- kapi" tag. Malienas pag Lģia 2011, "Sarvas" savrupvieta Ilzenē Lģia 2011. Sal. Ig. vv *Sarve* c EKNR 595, sal. arī ig. *sarv* 'rags'?

"**Saržants**" z Cēsīs (sal. "Saržanta Juris") Enz. C. 82: uzv. *Saržants* Сталтмане 211.

***Sàržu***- kalns Cēsīs (Drabešu cp) 1975, "Sarſchin lauks" Dundagā B U IV 259 k: *sařzis* 'eine Art Leinwand (audekla veids)' vai sal. s.v. "Saržants".

***Sasales*** pļ Lašos U V 295 (n 1979, *Sasaļu*- pļavas 1947 [= Pilskalnē, < uzv., 1984 [1962]?, = " " tag. Šēderes pag Lģia 2017?], sal. Sasali z), Sasali z Lašos U V 294 (n 1979, = z Pilskalnē, viena no Garbunovkas c mājām, Sventes cp 1962 [" " // "Sasaļi" CpDz II 113, 129]?, = "Sasaļi" vs Sventē Lģia 2011?), z Pilskalnē un "Sasaļi" vs Sventē skat. Sasali z Lašos, *Sasaļi* me Lašos 1957 (= *Sasaļu*- mežs Pilskalnē, stūris no Ilūkstes meža, < uzv., 1984?, sal. Sasali z), Sasaļu- azars ez Pilskalnē U V 297 k (*Sasàl*-ezers // S°asàl- 1962, "Sasaļu- ezers" Daugavpils r. p, "Sasaļņ-ezers" Šauļu dzelzceļa tuvumā Zemgale 148, = "Sasaļu- ezers" Lašos, nosaukumu dabūjis no Sasaļu pļavām, Fs. mat.?, = *Sasaļu*- ezers // *Sasaļi* // *Saseļu*- ezers // Sa:saļi ez Sventē, mežā, uz Z no Skrudalienas pgd, uz D no dzelzceļa, "ezeram smiltains dibens, tīrs ūdens un jauka apkārtne", 1960 ["Sasaļu-ezers" // "Sazātu- ezers" Lģia 2011 [27,4 ha, Lūn V 8]]?, sal. Sasali z Lašos), *Sasaļu*- mežs Pilskalnē skat. *Sasaļi* me Lašos, *Sasaļu*- pļavas Pilskalnē un "Sasaļu- pļavas" tag. Šēderes pag skat. *Sasales* pļ Lašos, "Sasaļu- upīte" Pilskalnē (// "Šēdere" // augštecē: "Šēderes- strauts" // "Veikšas- strauts" // lejtecē: "Šēderīte", sal. Sasali z Lašos), *Sasàl*-ezers Pilskalnē skat. Sasaļu-azars ez: < uzv.?

**Sasas**- Magdūzis z Vecmuižā U V 269 k, *Sasu*- kalns Lubejā (izr.: så:su-) 1960, – kalniņš Nautrēnos (izr.: sosu-, Saukānos c) 1970 (neliels klajš paugurs meža vidū Griudinīšu ciemā, A. St. 1985), "Saſahre" la Lielzalvē B U V 382: *sasa* 'eine noch unreife Beere (vēl neienākusies oga)' ME III 726, *sass* 1) adj. 'unreif (zaļš, neienācies)', 2) *sass*, *sasis* 'eine unreife Frucht.. (neienācies auglis)' ME III 744?

***Saseļu***-, skat. s.v. *Sasales*.

"**Sasera**-", "Saseru-", "Sasēra-", "Sasēres-" "Sasēris", Sasērs, skat. s.v. *Sàsēris*.

***Sasiņi*** js Saukā 1961. Sal. pr. *sasins* 'zaķis', *Sassenpile* 'Hasenberg' Apr. 152, *Sassyn* ez 1294. g. Daubaras 1990, 91? Sal. arī Liet. vv *Sasnà* u, *Sasnavà* pilsētiņa Rr. III 118, Lhež 291, arī c Kazlu Rūdas teritorijā eVŽ. Sal. arī s.v. Sasas- un *Sàsiņu*- ?

“**Saskine**”, “Sasks”, “Sasku-”, skat. s.v. “Sesks”.

***Saskupli*** neap Nautrēnos (klajums mežā pie Keiseļu ciema) A. St. 1985.

***Saslaukas***- muiža Ārlavā E II 108 (Saslaũk U IV 176, “Saslauka” [p 1907] Talsu novads II 215, Saslaukas †mu, ap p, *Saslaukas*, izr.: saslåũks, 1962, “Saslaukas” Talsi 66 [“ ”, v. “Seßlauken” Konv. XIV 28079, vs Lģia 2011, mā, D no Lubezera, bij. Saslaukas muižā, Kurzeme 137, 135], v. “Saslauken” 1702. g., “Saschlocken” 1753. g., la. “Seslaukas- m[uiža]” 1912. g. BHO II 587, “Seslaukes waggars” LA 1824, 29, v. “Seßlaucken” Feldm. 158), “Saslaukas- purvs” Lubezerē Konv. X 20407 (RKr. XXII 7, 12, “Saslauku- purvs” RKr. XXII 21), *saslaũknieki* pgļ Ārlavā E II 108 (saslaũknîek U IV 176): Sal. pr. vv *Saslauken* < pr. *sasins* ‘zaķis’ Apr. 152?

“**Sasmači**” mā Ipiķos (1927. g., “ziņu nav”) Rūjiena 1999, 157.

***Sasmaga***, skat. s.v. “Sasmaka”.

“**Sasmaka**” ez Valdemārpilī skat. *Sasmakas*- ezers Ārlavā, *Sasmaka* pils. Ārlavā (vēlāk *Valdemārpils*) Talsi 67 k (Sasmak U IV 176, “Sasmaka” // “Valdemārpils” CpDz II 520, “Sansmagen” 1582. g., miests dibināts aptuveni 1650. g., “Valdemārpils” kopš 1926. g., Talsu novads II 235, “Sasmakas-miestiņš”, tipiska Kurzemes mazpilsēta, Dorbe 1973, 329, “Saſſmakke” miests LA 1823, 29, sal. *Sasmakas*- muiža), Sasmaks- baznic bazn. Ārlavā U IV 176 k, “Sasmakas- Elku- liepa” Ārlavā (// “Valdemārpils- elku- liepa”, tag. Valdemārpils lauku teritorijā, Sasmakas ezera krastā, pretī Sasmakas pilij; stumbra apkārtmērs 0,3 m no zemes – 8,33 m, augstums – 26 m, vecums – 250 g.) Eniņš 2008, 110, 111, *Sasmakas*- ezers Ārlavā E II 109 (Sasmaks-ezers U IV 177 k, // *Puopraga*- // *Ārlavas*- // *Valdemārpils*-ezers 1962, “Sasmakas- ezers” Konv. X 20387 [CpDz II 514, Apc. Kurz. 28, // “Valdemārpils-”, A no Valdemārpils, 237 ha, garums 7,2 km, platums 0,7 km, vidū sažmauga, pār kuru ved tilts; aizņem subglaciālu vagu, Kurzeme 135, 137, // “Ārlavas-” // “Valdemārpils-” Lģia 2011], “Sasmaka” ez Valdemārpilī Tvd 2017), “Sasmakas- ezera- noteka” u Talsu r. (// “Mazroja”, > l. Rojā u, tek caur Sasmakas ezeru, posmu līdz Sasmakas ezeram sauc par Mazroju, lejpus tā – par Sasmakas ezera noteku) Lup II 55, *Sasmakas*-iela Rīgā (Iļģuciemā) 1982, *Sasmaks*-mèž me Ārlavā U IV 178 k, *Sasmakas*-muiža Ārlavā E II 108 (Sasmaks-muĩža U IV 176 k, “Sasmakas- muiža”, v. “Sassmacken” Konv. XIV 28079, “Sasmak(a)s- muiža” // tagad, of. “Dižliepas” vc. Valdemārpilī Latc 2007, 356, *Sasmaga* // *Sasmaka* mu, “stāsta, ka esot bijis muižnieks, kuru saukuši par Zasu, viņš esot šo muižu uzcēlis un nosaucis *Zas-mahen*, bet tauta pārveidojusi” [fon Zasu (von *Saß*) ģimene tiešām šeit dzīvojusi 18. un 19. gs., BHO II 547, bet nos. ir senāks], 1962, “Sasmaka” mu Ārlavas iecirknī 1781. g. Talsu novads II 215, “Sansmagen” 1580. g., “Sasmagen” 1583. g., “Sassika” 1702. g., “Sassmaggen” 1704. g.

BHO II 547, “Saſſmakkes muiſcha” LA 1823, 29), – kapi Ārlavā (izr.: saš:mak-) 1962, “Sasmakas- pils” Valdemārpilī (celta 1886. g., no 1920. g. Ārlavas pag valdes ēka, 1949.–1980. g. vidusskola, tagad [1991. g.?] valsts saimniecības “Lubezere” administratīvā ēka) Kurzeme 134, 135, Sasmaks-stīeģeļ-cepls ceplis U IV 176 k, Sasmak-sudmàls dzi Ārlavā U IV 176 k, *sasmacnieki* pgļ Ārlavā E II 108 (*sasmaknîek* U IV 176, “Saſmakneeki” LA 1822, 27 k, “Sasmadznieki” FBR II 31 k. Sal. liet. *sąsmoga*, *sansmoga* ‘die Meerenge (jūras šaurums)’ Nesselmann 1850, 489, liet. *sąsmauka* ‘zemes šaurums, sašaurinājums’.

***Sasnàuka*** c un z Dvietē 1957 (// *Sasmàuka* c p, Sasnaucīši ap 1974 [Sasnáucíši pgd U V 286], = *Sasnauka* z Bebrenē?), Sasnovka c Kapiņos skv. (Sasnovkas- sādža 1965), *Sasnauka* z Bebrenē E II 49 (n 1961, = *Sasnàuka* c un z Dvietē?), “ ” vs Jāsmuižā (// “Sosnovka”) LAǵš Zeps 472 (Sasnovka c Aizkalnē 1970, te arī Sasnovkys- foļvarks p, = vs Kalupē?), vs Kalupē LAǵš (kr. “Sosnovka” Спис. Zeps 472, 473, = vs Jāsmuižā?), *Sasnauka* z Lašos U V 294 k (n 1979), js Pilskalnē 1984, “Sasnauka” vs Viļakā LAǵš Zeps 473, pļ Pilskalnē (izr.: sos·novka, apmēram 25 km no Sventes ezera, pie Ilūkstes) 1960: kr. *сосновка* ‘priežu krustknābis [putns]; priežu sveķi’? Sal. Liet. vv *Sasnáuka* c Zarasu r. eVŽ, *Sasnovka* c LKil, sal. arī Bkr. vv *Сасно́ўка* z Grodņas r. Рапановіч 1982, 217. Sal. s.v. *Sasnicas*, Sas·novaja-, Sas'·ņaǵi, Sa·sonka.

***Sasnicas*** c Viļakā E II 180 (*Sasnîcas* 1962, “Sasnîca” Zeps 445, kr. “Sosnica” TkRI [// “Sasnica” 1784. g.], kr. “Sosinicy”, pie upes “Vjada”, Спис., po. “Sasnica” 1737. g., po. “Sosnica” 1770. g. Zeps 445, = “Sasnīcas” // “Sasnica” // of., neprecīzi “Sosnīcas” sc. tag. Susāju un Žīguru pag Latc 2007, 75 [tag. Susāju pag Lǵia 2011 k]?): bkr. *сасна* ‘priede’, kr. *сосна* ‘t. p.’? Sal. s.v. *Sasnàuka*, Sas·novaja-, Sas'·ņaǵi, Sa·sonka.

**Sas·novaja** gorka ka Kapiņos (kr., Maslavā c, aug gandrīz tikai priedes) 1975, Sas·novyj ļe·sok me Kapiņos (kr.) 1962: kr. *сосновый* ‘priedes, priežu’, bkr. *сасновы* ‘t. p.’. Sal. s.v. *Sasnàuka*, *Sasnicas*, Sas'·ņaǵi, Sa·sonka.

**Sasnovka**, skat. s.v. *Sasnàuka*.

**Sas'·ņaǵi** me Vārkavā (pie Tiltavas c) 1962, Sas·ņak me Kapiņos (kr., priežu mežiņš) 1962, me Kurcumā (kr., priežu mežs) 1960: kr. *сосняк* ‘priedulājs’, bkr. *сасняк* ‘t. p.’. Sal. s.v. *Sasnàuka*, *Sasnicas*, Sas·novaja-, Sa·sonka.

**Sa·sonka** ce Istrā (ceļš mežā) 1962, Sa·soņik †la, me Sventē (kr. vai bkr., // Sa·soņiks, †la Skrudalienā pgd, “pēc Mikolaja (sic!) kara šis tīrums esot aizaudzis ar mežu, jauns priežu mežiņš Aizupē c, netālu no Ārones †pusmu) 1960, Sa·soņņik pu Piedrujā (kr. vai bkr., Indras cp, Berņišku c) 1962. Sal. s.v. *Sasnàuka*, *Sasnicas*, Sas·novaja-, Sas'·ņaǵi.

***Sastupe*** u > kr. Tulejā u p.

"**Sassuls**" z Cēsīs (pēc 1601. g. zviedru zemes revīzijas datiem atrodas Inķēnu pagastā) Enz. C. 75 (= "Sassul" z Rāmuļos, Āraišu draudzē 1707. g. Vidz. dr. kr. I 66?): < uzv.? Sal. arī s.v. *Sasales*?

***Sašas***- purvs †pu Višķos (izr.: sašys- pùrs, purvs stiepies gar šoseju; *saša* 'šoseja') 1978, *Sašejas* z Viļakā (celta 1939. g.) 1962, *Sašeju*- pļava Krāslavā (Aišpuros c) 1957, Sašeņa ce Balvos (mazs celiņš Mašķeniekos) p: *saša* 'šoseja' KIV II 372.

"**Sašava**" vs Mālupē (un "Sašavas- atvars", pie mājas) Lģia 2011. Sal. s.v. *Sašas*-?

***Sašejas***, *Sašeju-,* Sašeņa, skat. s.v. *Sašas*-.

"**Saškova**" †sc. Pildā Lģia 2011 (kr. "Saškova" ap, pie ezera "Brodajš", 1784. g. Zeps 445). Sal. kr. pv. *Сашка* (< *Александр*) vai uzv. *Сашков*?

"– **sataka**", "Satakas", "Sataki", Sataku-, skat. s.v. *Satęka*

"**Satance**" pļ Zlēkās B E II 155 ("Satanze" U IV 295, n 1963).

***Satas*** (?) z Zasā E II 71 (n 1958), "Sates purws" pu Turlavā U IV 164 k (n 1972), "Dançu- sats" "sãts" Ēdolē skat. s.v. "Sāt", Satenieki mā Aizkalnes cp 1969, Satnieki †mā Barkavā (izr.: sotn'ìk'i) 1962. Sal. Liet. vv *Šãto kalnas* ka Molētos LKil, *Šatà* u, *Šãtės* c Skodas r. eVŽ.

"**Satcigalen**" novads Rietumzemgalē, 1272. g., BGr. 113.

***Satęka*** †dzi Rugājos (dzi nojauktas, te arī mā, Tukņos c) 1974 (sal. pļ), neap Baltinavā (izr.: sataka, "divejas upîtes satak kùpâ") 1957 (sal. *Satękas*- upe), neap Priekuļos (vieta, kur Raunas upe ietek Gaujā) 1972, pļ Lubejā (izr.: so:tęka, "pļavā satek līkšņa no Ogres [u] ūdens") 1960, pļ Rugājos (izr.: sataka, Cūkusalā c, atrodas Lielajā pļavā) 1962, "Jaun-sataka" vs Tilžā LAģš Zeps 445 (kr. "Sataki" Спис. Zeps 445, sal. *Satękas* neap), "Vec-sataka" vs Tilžā CK Zeps 445 (kr. "Vec-Sataki" Спис. Zeps 445, sal. *Satękas* neap), *Satękas*- pļava Zaubē (pie Lavīzītes u) 1969 (sal. "Satek-upīte"), "Satekas- strauts" > kr. Vaidavā u skat. "Sateku- upīte" Alsviķos, *Satękas*- upe Baltinavā (izr.: satakas-, Grūšļavā c, < Ploskienes ezera, > Kokavā u) 1974 (= u Šķilbēnos 1976?), *Satękas* ga Mēdzūlā skat. neap, "Satekas" vs tag. Aronas pag skat. *Satękas* js Kusā, *Satękas* mā Ciblā (Raženovā c, Zvirgzdenes cp) 1976 ("Satekas" vs LAģš Zeps 445), "Satekas" vs tag. Daukstu pag skat. *Satękas* z Jaungulbenē, *Satękas* z Jaungulbenē (izr.: satakas, // of. nos. *Àiz-upji*; tautā sauc par Satekām, jo te satek divas upītes, viena no tām ir Lìede) 1960 (Daukstēs c 1971, = "Satekas" vs tag. Daukstu pag Lģia 2011?, sal. *Satękas* stiga), js Kusā (izr.: sá:tękas, šo māju zemē satek kopā 3 upes: Arona, Jole un Silaviešu upīte) 1960 (= "Satekas" // "Jaun-satekas" vs tag. Aronas pag Lģia 2011?, sal. *Satękas* neap Viesienā), "Satekas" vs tag. Medņevas pag skat. *Satękas* mā Šķilbēnos, *Satękas* mā

Sinolē (izr.: satakas) 1963 (1973), "Satekas" vs tag. Susāju pag Lģia 2011, *Satękas* mā Šķilbēnos 1976 (= "Satekas" vs tag. Medņevas pag Lģia 2011?), js Zaubē (Kliģeniešos pgd) 1969 ("Satekas" vs, atrodas vietā, kur Stirve u ietek Līčupē u, Lģia 2011 [2 mā: 1) pie Kliģenes c, pamesta, 2) †mā, sabrukusi 20. gs. 90. gados, Zaube 2005, 184, 194], sal. "Satek-upīte"), *Satekas* neap (?) Galgauskā 1973, 2 neap Lejasciemā (1) vieta, kur Tirza u ietek Gaujā u [J.K.], 2) vieta, kur Mèlderupīte satiekas ar Kamàldupīti) 1956 (Svārbes u augšgals, "kur satek ūdeņi", 1973), *Satękas* neap, ga Mēdzūlā ("satek kopā upes") 1960, neap (?) Sinolē J.K. 1960, neap Stāmerienā (Pededzē u satek Melnupīte, Kaugurupīte un Pogas upīte) 1956, neap Tilžā (vieta, kur Iča u ietek Tilžā u) 1980, neap Vecgulbenē (Beļavas cp, apm. 6 km no Gulbenes, vieta, kur satek Melderupīte un Lārupīte) 1974, neap Viesienā (vieta, kur savienojas trīs upītes, Aronas upes sākums) 1963, neap Ziemerī (vieta, kur satek Dūņupe ar Vaidavu u) 1976 ("Satekas" // "Satakas" savrupvieta Lģia 2011), pļ Jaunlaicenē ("upītes satek kopā") 1963, pļ Rugājos (aptuveni tajā vietā, kur Sudarbes upīte ietek Vārnenes upē) 1974, stiga Jaungulbenē (izr.: satakas, kādreiz staigājuši vilki) 1971 (sal. *Satękas* z), Sataku- ezers Alsviķos p (sal. "Sateku- upīte"), – kalns Kapiņos skv. (– kalniņš Lapatās c p), *Satęku-* leja Baltinavā (izr.: sataku-, Porskovā c, satek 2 upītes) 1974 (sal. *Satękas-* upe), – līcis Rugājos (izr.: sataku-, pie Bolupes, netālu no Vēža vs, Daugasnes cp) 1962 (sal. *Satękas* pļ), – pļavas Karvā (izr.: sataku-, satek kopā vairākas upes, Alsviķa cp) 1961 (sal. "Sateku- upīte" Alsviķos), pļ Lejasciemā (satek Melderupīte ar Kamaldupīti) 1956 (sal. *Satekas* 2 neap), "Sateku- upīte" Alsviķos p (= *Satęk*-upīte Karvā, izr.: satak-, Alsviķa cp, 1961?, = "Satekas- strauts" // "Bēteru- upe" // "Beķeru- strauts" // "Sušku- upe", > kr. Vaidavā u, 9 km gara, < Bērtiņu ezera, Lup I 29 k, IV 7 k?), Sataku- upīte Viļakas apkaimē (pie Žīguriem c) p, *Satęku-* uozuoli Tilžā 1980 (sal. *Satękas* neap, "Jaun-sataka" vs un "Vec-sataka" vs), *Satęk*-kalns Liezērē 1960, *Satęk*-upīte Karvā skat. "Sateku- upīte" Alsviķos, "Satek-upīte" Zaubē (// "Stirve" // "Lavīzīte" // "Lavīzītes- upe", 8 km gara, < Annas jeb Nelabā ezera ZR gala, tek Z–D virzienā, augštecē plūst pa Gobgravu, > l. Līčupē u pie Satekām vs aptuveni 0,8 km uz ZA no Kliģenes c, tur to sauc par Stirvi un Satekupīti) Zaube 2005, 24: *satęka* 1) 'die Stelle, wo 2 Flüsse zusammenfliessen (vieta, kur saplūst divas upes)'; 3) *satękas* 'Zuflüsse, Quellen, Frühlingswasser, die einem Fluss zuströmen (strauti, avoti, pavasara ūdeņi, kas ieplūst upē)' ME III 761. Sal. arī Liet. vv *Santaka* c u. c. eVŽ. Sal. s.v. "Satekla".

"**Satekla**" pka Valmieras apriņķī (// "Satekle") K.B. ("Sateklas-pilskalns" [Raiskuma apkaimē p] // "Kvēpenes- pilskalns" Cēsu apkārtnē, "pie Kvēpenes mežsarga mājām, te kādreiz bijusi latgaļu vadoņa – Sateklas

Rūsiņa – pils; Rūsiņš šeit valdījis XIII gs. sākumā", Ansp. 158), "Sateklas-pils" †pils Cēsu novadā ("Par Rūsiņa Sateklas pili domā, ka tā meklējama Raiskuma pagasta Kvēpeņu māju pilskalnā") Enz. C. 5, "Sateklas- pils-vieta" Raiskumā (vieta Gaujas l. krastā) CpDz I 68 ("Sateklas- Rūsiņa- pils-vieta" starp Cēsīm un Raiskumu CpDz I 81): *satecêt* 1) 'zusammenfliessen, zusammenlaufen' ME III 761? Sal. s.v. *Satęka*.

***Satesele*** pka Siguldā (// *Satezele* // *Līvu*- kalns // *Līv*-kalns // *Lībju*-skanste) 1975 (= *Liebu*- kalns E I 59?, "apmēram pusceļā starp Pētera un Kraukļu alām atrodas Satteseles [Dabreļa] pilskalns, ko tautas mutē sauc par Līvu // Lībju kalnu" Gauja 73), "Satezele" †pils pie Gaujas Zvaigzne 1978, 12, 8 (v. "Sattesele" pils, celta 1210. g., BHO II 573 [IH XVI 3 = lat. "castrum Dabrelis" IH X 10], "Satesele", "Gaujas ielejas kreisā pusē, tagadējās Siguldas pilsētas robežās.. atradās Latviešu Indriķa chronikā minētā lībju kunga Dabreļa pils" Konv. XIX 38628, "Satezeles- pils" †pils Siguldā CpDz I 198, "Satteseles- pils", "13. gs. sākumā tā bijusi ozolkoka pils; aptuveni 1212. g. norisinājušās niknas cīņas", Gauja 73): varbūt var saistīt ar ig. *sete* 'sanesums, nosēdums'?; *-sele* – seno lībiešu dsk. allatīva vai adesīva galotne DI $III_2$ 93, pēc cita uzskata – dsk. ģenitīva galotne, Balode, Bušs 2015, 244.

***Satikas*** z Gaiķos E II 92 (U IV 120, Satiķos c 1953), *Satiķi* pgd Gaiķos (// *Satiķu*- pagasts) U IV 120 ("Satiķi" c p [c, tag. Gaiķu pag centrs, bij. Vecsatiķu mu centrs, Kurzeme 164, 151, // agrāk "Vec-satiķi" vc. Latc 2007, 345 [Lģia 2011 k]], "Satiķu- ciems" p [Vecsatiķos Abava 87], "Sahtikkê" [vsk. lok.] LA 1825, 3), *Liel-satiķi* mu Gaiķos E II 92 (*Līel-satiķi* mu, te arī *Līel-satiķu*- kapi ["Liel-satiķu- kapi", Lielsatiķos c, Kurzeme 163], *Līel-satiķu*- mežs, *Līel-satiķu*- pagasts pgd U IV 120–122, "Liel-satiķu- muiža", v. "Groß-Saticken" Konv. XIV 28079, "Liel-sātiķu- muiža" Pag. apr. 327, " " mc. Latc 2007, 345, "Liel-satiķi" c, ZA no Satiķiem c, bij. muižas centrs, Kurzeme 151, 163), *Vęc-satiķi* mu Gaiķos (te arī *Vęc-satiķu*- pagasts pgd) U IV 120 (†mu Satiķos c 1953, "Vec-satiķu- muiža", v. "Alt-Saticken" Konv. XIV 28079, "Vec-sātiķu- muiža" Pag. apr. 327);

*Satiķu- Sudmalu*- ezers Gaiķos (Satiķos c, pie Vecsatiķu sudmalām) 1953 (U IV 121 k, "Satiķu-" // "Vec-satiķu- dzirnavezers" [D no Satiķiem c, Kurzeme 164, 151] Saldus r. Z daļā, uz Imulas u, 11,9 ha, Lūn V 8, 9, = "Satiķu- dzirnavu- dīķis" Lģia 2011?), *Vęc-satiķu*- kapi Gaiķos (// *Kruõg-sę̃tas*- kapi, Satiķos c) 1953, *satiķnieki* pgļ Gaiķos E II 92 (1953, *Satiķnîeki*, *Līel-satiķnîeki* un *Vęc-satiķnîeki* pgd un pgļ U IV 120, un *vęc-satiķniêki* pgļ 1953). Sal. uzv. *Satiķis* Сталтмане 147.

***Satiksmes***- iela Siguldā 1975: *satiksme* 'der Verkehr' ME III 762.

***Satiķi***, "Satiķu-", skat. s.v. *Satikas*.

"Gribuļu- **sats**" "sãts" Ēdolē skat. s.v. "Sāt".

***Satvari*** js Kusā (pašā Lodes c centrā) 1960: *satvars* 1. 'die Grundlage (pamats)'; 2. 'der Inhalt (saturs)' ME III 769?

"**Saubri**" c Jāsmuižā E II 167: *sau*bru (?) *saknes* 'Angelika (dižzirdzene)' ME III 770?

"**Sautze**" z Valmieras pilsmuižā VAR II 516. Sal. s.v. *Sàuka*.

***Sàuciņa*** c Baltinavā E II 175 (1974, "Saucinas- ciems" FBR XI 124, Sàucìn'e 1957, *Sàuciene* p, "Sauciems" LAĝš, kr. "Saukcina" TkRI, kr. "Sovcyna" TkRI, kr. "Savčino" Спис., kr. "Saucyni" // "Saucynja", "na pravoj Rijki", 1784. g., po. "Saucynie" 1770. g., po. "Saycyno" 1765. g., latg. "Saucīne" ALatg. 5.219. Zeps 445), Sàuc'in'es'- t'èirùms la Baltinavā (Sauciņā c) 1974, *Sàuciņi* z Ungurā E II 173 (tāda nav, ir Saciņas 1962), "Sauciems" un *Sàuciene* c Baltinavā skat. *Sàuciņa* c, Sauciene c Šķilbēnos (izr.: sàucìne) 1969 (1974, 1976, "Saucīne" sc. Lĝia 2011 [Latc 2007, 77]). Sal. s.v. *Sàuka* vai s.v. *Sàuča*-?

***Saucieši***, skat. s.v. *Sàuka*.

***Sàuča***- *līdums* le Preiļos p: *saucis* 'der Schuster (kurpnieks)' ME III 770. Sal. uzv. *Saučs*, *Saušs* A. St.

**Saučenki**, "Saučenku-", "Saučinkas-", skat. s.v. "Savčenki".

***Saũdziņi*** pļ Kandavā 1962, *Saũdziņ*-avuots Virbos (dūkstainas malas, nevar pieiet klāt) 1962, – *kalîni* z Kandavā (tagad pie Virbiem) 1962: < *sa* + *audziņi*?

***Saûgales*** z Baldonē E II 24 (1965, 1976, = *Šaũgales* // *Šaũgaļi* U V 217?), *Saûgaļi* z Popē E II 151 (= "Sausgall" B U IV 274, Saûsgaļ U IV 275?): < *Saus-gaļi*? Sal. arī Liet. vv *Saudagalė* c Hauzenberga 1932, 141.

"**Sauge**", skat. s.v. *Saũjas*-.

**Sàugu**- mežs Aknīstē (tuvu Lietuvas robežai; stāsta, ka šajā mežā bijis atgadījums, pēc kura šīs vietas mežsargam tika dots brīdinājums liet. *saugok mišką!* 'sargā mežu!') 1979 (Sorgā- mežs U V 277, te arī Sáugok- Mišku // Sorgā- pļavu pļ U V 276): liet. *sáugoti* 'sargāt'.

"**Sauguž**-luksts" pļ Rembatē skat. *Sàul-guž-luksts* s.v. *Saũle*.

***Saũjas***- *vẽris* pļ Palsmanē (sal. *Saũjas* z) 1969, *Saũjas* z Jaunpilī 1959 (U V 481), z Palsmanē 1969 ("Sauja" E I 81, no Saujām atdalītas *Gala*-, *Jaûn*-, *Kalîn*-, *Lejas*-, *Vẹc-saũjas*, 1969, "Saujas" vs tag. Variņu pag Lĝia 2011), *Sàujas* z Rankā E I 25 ("Sauge" 4 z 1826. g. LVVA 199.1.361.), *Saũjas* js Vadakstē 1958 ("Saujas" vs Lĝia 2011), "Saujas" vs tag. Variņu pag skat. *Saũjas* z Palsmanē, *Gala*-, *Jaûn*-, *Kalîn*-, *Lejas*-, *Vẹc-saũjas* z Palsmanē skat. *Saũjas* z, *Saũju*- purvs Rankā 1971 (sal. *Sàujas* z), "Sauju- upe" pļ Slampē B U V 503 (n 1973), "Ap-sauju- ezers" Jaunpilī (DAA no Jaunpils c, 20 ha) Kurzeme 189, 205, Saujīna pļ Vecpiebalgā (neliela pļaviņa pie

Remeicēniem c) 1971, *Saũjiņas* z Rundālē U V 254 (E II 33, = "Saujiņas" vs Svitenē Lģia 2011?), *Sàujiņas* z Viļakā (nos. nav ieviesies) 1962, *Saũjiņu-*tilts Rundālē (pār Sviteni u, pie Saujiņām z) 1949 (sal. *Saũjiņas* z), *Saũjiņ-kalîns* pļ Kandavā 1962: *saũja* 1) 'die hohle Hand, die innere Hand'; 2) 'eine Handvoll' ME III 771?

***Sàuka*** ap Saukā (Lones cp, tā bijusi sasaukšanās, pulcēšanās vieta kopējiem karagājieniem) 1979 ("Sauka" LJ 1931, Nr. 2, 58 [// agrāk "Vec-sauka" vc. Latc 2007, 158 [Lģia 2011 k]]), c Gaigalavā p, "Saucka" z Lašos skat. *Saukas-* mājas †mā, *Sàuka* mu Saukā E II 64 (1979, = Jaūn-saûka ["Jaun-saukas- muiža" Konv. XIV 28090 k] vai Vac-saûka ["Vec-saukas-muiža" Konv. XIV 28090 k] U V 353), "Sauka" pag Jēkabpils apriņķī skat. *Sàukas-* pagasts, *Sàuka* 2 pļ Balvos (Celmenē c un Grīvgalā c) 1976, pļ Sēlpilī 1961, Sauka u Neretā (// Dūņ-upe) p ("Sauka" // "Dūņ-upe" [CK 34], > l. Susējā u, < Saukas- ezera, Konv. XIX 37774 [u Neretas pag Konv. XV 28787, > l. Dienvidsusējā u Jēkabpils un Aizkraukles r., 35 km gara, Lup I 48 k], *Dūņ*-upe // *Sauk*-upe [" " p 1939], > Susējā u, E II 157, "Sauk-uppe, ko arri Duhn-uppe *ſ*auz" LA 1823, 46);

*Saukas-* avuots †av Lašos (bijis netālu no Saukas mājām, tagad aizbērts) 1979 (sal. *Saukas-* mājas †mā), *Saûkas-* baznīca Saukā U V 353 (*Sàuka-* 1961, sal. *Sàuka* ap), *Saukas- bērzi* birzs Lašos (uz DA no Lašiem) 1979 (sal. *Saukas-* mājas †mā), Sàukys- c'is't'ìl'n'ìk's' pļ Maltā (Bičkos c) 1956, "Saukas- dzirnavezers" Elkšņos Lģia 2011 (Jēkabpils r. Elkšņu cp, 9,5 ha, Lūn V 9), *Sàukas-* ezers Medņos (// *Sàuk*-ezers // *Sila-bębru-* ezers, bijusi z ar šādu nosaukumu) 1962 ("Saukas- ezers" Pag. apr. 574, "при оз. Сауке", Спис., sal. *Sàukas* z Ungurā), *Saûkas-* ezers Saukā p (*Saûkas-* azars U V 353 k, "Saukas- ezers" Konv. X 20387 [CpDz II 261, Brīv. Daug. 289, Fs. mat., Lģia 2011, Jēkabpils. r. R daļā, Elkšņu, Lones un Rites cp, Sēlijas valnī, 718,2 ha, ietek Klauce u, iztek Dūņupe, Lūn V 9], sal. *Sàuka* ap), *Sàukas-* iela Rīgā (Iļģuciemā) 1982, *Saukas-* kalns Lašos (uz DA no Lašiem) 1979 (sal. *Saukas-* mājas †mā), "Saukas- kalns" Neretā U V 346 k (n 1961, sal. Sauka u), *Saukas-* mājas †mā Lašos (drupas uz DA no Lašiem, < uzv. *Sauka*) 1979 ("Saucka" z 1811. g. r. l., "Saukan" z 1850. g. r. l., Šederiešos pgd U V 296), *Sàukas-* mežs Viesītē (sākas Viesītes pagastā un stiepjas līdz Saukas pagastam) 1960 (skv., sal. *Sàukas-* pagasts), *Saũkas-* namelis mz Pērkonē (// *Verîbeļniêki*, pēdējais nos. ir oficiāls, dots 20. gs. 30. gados) 1965 (U IV 91 k), *Sàukas-* pagasts E II 63 (Saûkas- pogasts U V 352, "Saukas- pagasts" Viesītes nov. Lģia 2011, *Sàuka* Fil. mat. 30, "Sauka" Brīv. Daug. 266 [LJ 1931, 3, 92, "plašā apkārtnē Ormaņa kalns ir augstākā vieta, kur senči saukuši sanāksmēs iedzīvotājus, no kā pagasts dabūjis nosaukumu", CpDz II 261], v. "Sauken", kr. "Саукенская" Pag. apr. 508), "Saukas- pilskalns" Saukā CpDz II 261

(sal. *Sàuka* ap), Sáukas- poļvarka mu Bebrenē U V 281 (Saukas- poļvarka, pa ceļam uz Murovanku c, netālu no Ilzmuižas c, kalnā, daudzas mājas izputējušas; saglabājušās: Asari, Dālderi, Gaismas, Rožlauki, Ziemeļnieki, 1979), *Saukas*- priedes Lašos (uz DA no Lašiem) 1979 (sal. *Saukas*- mājas †mā), *Sàukas*- purvs 2 pu Barkavā (izr.: sàukys- pùrs, 1) pie Meirānu robežas; 2) pie Atašienes robežas) 1962 (1981, "Saukas-" // "Sauku- purvs" Lģia 2011 [pag ZA, plat. 742 ha, teika: "agrāk Saukas purva vietā bijis Saukas ezers, kādreiz Dievs licis ezeram celties un meklēt sev jaunu vietu; kādu rītu ezers paēdis brokastis un laidies projām, bet aizmirsis paņemt savus telēģus; tie palikuši tur, kur brokastis ēdis; Saukas ezera telēģi ir divi ezeriņi, kuri stāv vēl šobrīd savā vietā un kurus iedzīvotāji nosaukuši par Ezergales ezeriem; Saukas ezera vietā ir izcēlies purvs, kuru sauc par Saukas purvu", Avotiņa 1999, 195], "Sauku- purvs" Konv. X 20405, "Sauku-purvs" LAģš Zeps 445, "при бол. Саукупурсъ" Спис., = "Saukas- purvs" Meirānos Fs. mat. [Pededze 86, *Sàuku*- purvs 1971 [1980]]), "Saukas- pors" pu Sēlpilī U V 367 (// "Sauku- purvs" // "Saut-pors" // "Skolas- purvs", daļēji izzudis, Lģia 2011 [Sēlijas–Sēlpils ce kr. pusē, pretī Sēlpils pamatskolai, plat. 9 ha, kādu laiku šeit bija izveidots zivju dīķis, tagad nosusināts, iztek Saukupīte, Avotiņa 2003, 39], skat. arī "Sautu- purvs" s.v. *Saûta*-), "Saukas- upe" starp Preiļiem un Varakļāniem (> Dubnā u?) CpDz I 331, u Sēlpilī skat. "Saukupīte", "Jaun-saukas- muiža" Saukā skat. *Sàuka* mu, *Jaũn-saûkas*- pagasts pgd Saukā U V 352, "Vec-saukas- muiža" Saukā skat. *Sàuka* mu;

*Sàuka*- baznīca Saukā skat. *Saûkas*- baznīca, *Sàuka-Jāņi* z Neretā E II 62 (*Sàuka-jàņi* // Sàuka-jòaņi // Sauke-jàņi z 1961, "Saukejana" [ģen.] z 1793. g. Kurz. dr. chr. III 183, "Saukejahn" 1858. g. r. l. U V 347, = Sauka-jāņi z Ritē 1961 [" " vs Lģia 2011?], = *Sàuka-jâņi* vs Saukā, Lones cp, māju saimnieki visi bijuši Jāņi, ienācēji no Saukas, 1979?, te arī "Saukajahņa k[appi]" †kp 1830. g. Kurz. dr. chr. III 223 k, "Saukejahna-krug" kr 1816., 1817. g. Kurz. dr. chr. III 232 ["Saukejana krug" 1793. g. Kurz. dr. chr. III 185], sal. *Sàuka* ap Saukā), Sàuka- krùgs kr Saukā (tagad dzīvojamā ēka) 1961 (*Saûk*-krûgs U V 353 k, sal. *Sàuka* ap), – mežs Saukā (15 km garš) 1961 (sal. *Sàuka* ap), *Saũka- Ruôbi* †zv Pērkonē (nezvejo) 1972 (sal. *Saũkas* mā), *Sàuka- sūnāklis* pu Saukā (sal. *Sàuka* ap), pu Zalvē (Sauka mežā) 1961, *Sàuka*- tilts Saukā 1961 (sal. *Sàuka* ap), *Jàun-sàuka- radze* puss Saukā (Lones cp, iestiepjas ap 0,5 km Saukas ezerā) 1961 (sal. *Sàuka* ap);

*Sàukas* c Līksnā E II 170 (izr.: sàukys, 1962 [1983]), *Saũkas* z Bauskā E II 24 (U V 222, tagad *Sudrabiņi* dz un *Zvaîgznes* dz 1949), *Saukas* z Ceraukstē (Puñpēnos c) E II 27 (-*aũ*- [U V 232, 1949], " " vs Lģia 2011), *Saũkas* z Līvbērzē skat. *Saũki* z, mā Pērkonē 1972 (zvejnieku mz 1965, *Saũkas*- namelis U IV 91 k), mā Sakā 1973 (-*aû*- 1958), z Tadaiķos 1964,

*Sàukas* z Ungurā E II 173 (// Sàuki †z, pie Saukas ezera, 1962, "Saukas" LAǵš Zeps 445 [RKr. III 46], = "Saukas" vs tag. Variešu pag Lǵia 2011?), *Saũki* z Līvbērzē E II 80 (U V 416, // *Saũkas* 1959, "Saukas" vs Lǵia 2011), Sàuki †z Ungurā skat. *Sàukas* z;

*Sàuku- dūksnājs* le Barkavā 1981 (sal. *Sàukas-* purvs 2 pu), – kalns Medņos (= Ungurā, // Sila-bębru- // Bębru-, stāvs kalns, nosaukts pēc mājvārdiem) 1962 (sal. *Sàukas* z Ungurā), *Sàuku-pùrvs* c Barkavā E II 183 (*Sàuku- pȕrs* 1962, *Sàuku- pùrvs* neap 1981, sal. *Sàukas-* purvs 2 pu), "Sauku- purvs" Barkavā un *Sàuku-* purvs Meirānos skat. *Sàukas-* purvs 2 pu Barkavā, "Sauke walt" z Nīcā 1826., 1850. g. r. l. (Pižiku muižā) U IV 90 (n 1975);

Sauk-āres [kas?] Dignājas apkaimē p, *Saûk*-krûgs kr Saukā skat. Sàuka-krùgs kr, *Sauk*-upe > Susējā u skat. Sauka u Neretā, "Sauk-upīte" Sēlpilī (// "Mazā- Piksterīte") Lǵia 2011 (> l. Piksterē u 0,6 km uz ZR no Sēlpils pamatskolas, < Saukas purva, apm. 1,2 km gara, uzņem meliorācijas grāvju ūdeņus, Avotiņa 2003, 39, "Saukas- upe" U V 366, sal. "Saukas- pors" pu);

*Saucieši* z Secē E II 65 (*-àu-* 1961, Saûcīeš U V 357, " " vs Lǵia 2011), *sàucieši* pgļ Saukā E II 63 (saûcīši U V 352), "Saukan" z Lašos skat. *Saukas-* mājas †mā, *Saukāni* c Nautrēnos E II 180 k (A. St. 1985, " " c LAǵš, "Saukani" Zeps 445, " " // "Saukani" sc. Latc 2007, 318 [Lǵia 2011], *Saukānu-* ciems Miglinieku cp 1970, kr. "Savkany" TkRI [Спис.] Zeps 445), *Saũkāni* z Jaunpiebalgā (// *Maz-baši*, < uzv., te arī mz // *Lejas-baši* // Maz-mājīna, < uzv.) 1970, *Saukāni* z Viļakā (izr.: sàukùon'i, nos. nav ieviesies) 1962. Sal. *saũka* 'ein Rufname (cilvēka vārds, priekšvārds)' ME III 771, *sàukt* 1) 'rufen; nennen' ME III 771 vai uzv. *Sauka* Сталтмане 117 un *Saukāns* Сталтмане 185? Sal. arī Liet. vv *Saukaĩ* c Biržu r., Jurbarkas r. Ladms 273, *Šaũkava* c daļa Ukmerǵes r., *Šaukė́nai* c Alītus r. Ladms 300, *Šaũkupis* u, *Šaũkbalė* pu, *Šaukės* pļ, kas, iespējams, saistāmi ar liet. *šaũkti* 'kliegt, saukt' Lhež 327.

***Saukaļņi*** z Koknesē (Radalciešos pgd) E I 45 (1961, "Saukaln" 2 z Radalkas muižā 1826. g. LVVA 199.1.121., tagad šajā vietā Pļaviņu HES ūdenskrātuve, R. S.-P.): *-au-* < *-aul-*? Sal. *Sàules-kalns* js Koknesē s.v. *Saũle*?

***Saũkañts*** z Asītē skat. *Saũkañti* z, 2 z Bātā skat. *Saũkañti* 2 z, *Saũkañts* z Dunikā skat. *Saũkanti* z, z Rucavā skat. Jaun-saũkanti z, *Saũkanta-* birze Bātā (Vaiņodes cp, neliela bērzu birzīte Saukantu mājas teritorijā) 1975 (sal. *Saũkañti* z), – *Prĩža-* namelis mz Pērkonē (< uzv. *Saukants* un pv. *Frīdis*) 1965, *Saũkañti* z Asītē E II 7 (*Saũkañts* U IV 13, †z, nopostīta 2. Pasaules kara laikā, 1955 [1977]), 2 z Bātā E II 9, 10 (*Saũkañts* 2 z U IV 21, Vaiņodes cp 1975, *Meža- Saũkañti* // *Luõš-saũkañti* z Vaiņodē 1955

un *Sila- Saũkañti* // *Sileniêku- Saũkañti* z Vaiņodē, Silenieku novadā, 1955, "Silenieku- Saukanti" // "Sila- Saukanti" vs Lģia 2017), *Saũkanti* z Dunikā E II 39 (Bumbuļos c 1958, *Saũkañts* U IV 72 [1958], "Saukanti" vs Lģia 2011), z Nīcā E II 41 ("Saukante" 1826., 1850. g. r. l. U IV 90, "Saukant" uzv. 1850. g. r. l. U IV 89), Jaun-saũkanti z Rucavā (// Piķeļi) p (*Saũkañts* U IV 97, n 1972): uzv. *Saukants* Сталтмане 211, liet. uzv. *Sáukantas* LPŽ II 682.

***Saũkas***(-), skat. s.v. *Sàuka*.

***Sàukavieši*** c Dricēnos E II 184 (izr.: sàukov'ìši, 1968, "Saukavieši" LAģš, "Saukavīši" Zeps 445 [sc. Latc 2007, 301, sc. Lģia 2011], kr. "Savkoviši" Спис., kr. "Savkoviški" 1784. g. Zeps 445, = kr. "Salkoviši" c Makašēnos TkRI Zeps 109?), c Nautrēnos p (*Saukavieši* ap, izr.: saukavīši, A. St. 1985, "Saukavīši" sc. Latc 2007, 318 [Lģia 2011, Zeps 445], "Salkovieši" LAģš, kr. "Salkoviši" TkRI, kr. "Savkoviši" Спис., kr. "Sajkoviši" TkRI, kr. "Sajkovaša" 1784. g. Zeps 445), "Saukawišu- škola" Zaļmuižā Latg. šk. 1923, 3 (sal. *Sàukavieši* c Nautrēnos). Sal. s.v. *Sàuka*. Sal. arī Liet. vv *Šaũkava* c daļa Ukmerģes r. Ladms 300?

***Saũkāni***, *Saukānu-*, skat. s.v. *Sàuka*.

"**Saukcina**", skat. s.v. *Sàuciņa*.

**Sàukina**-, skat. s.v. "– Savkin".

**Saukšņis**- pļovis pļ Lubānā p. Sal. s.v. **Sauss*.

***Sàukta***- *graviņa* pļ Alsviķos p, "Saukts leie" z Padurē 1850. g. r. l. U IV 138: *sàukt* 1) 'rufen; nennen' ME III 771?

***Sàuku***-, skat. s.v. *Sàuka*.

***Saukuļi*** †z Kandavā B E II 113 ("Saukuļi" B U IV 198, n 1962). Sal. s.v. *Sàuka*?

***Sàukums*** js Vildogā 1950 (*Saûkumi* mā, uz amatnieku zemes, bij. Saukumu kroga vietā, 1976, sal. *Sàukuma*- kruogs †kr), *Saûkums* me Stendē (pie Dubeniem vs, tagad Spāres daļā), Draviņš 1935, 273 k (U IV 221, *Saukums* me Spārē E II 119 [Saûkum U IV 218, Saûkums p, Soûkuṁs 1962]), rags Usmā U IV 291 (*Saûkum*-rags Usmas ezerā 1957 [puss uz Viskūžu salas; stāsta, ka te Pēteris I karojis ar zviedriem, no tiem laikiem vēl tagad te zemē ir ieskalots lielgabals, 1975, "Saukum-rags" p, Viskūžu salas Z daļā, pie Saukumstarpas šauruma Usmas ezerā, Kurzeme 96]);

"Saukuma birſes kalns" Zentenē B U IV 246 k (= "Saukumu- birzes-kalns" Pūrē Lģia 2011?, sal. *Saũkumi* z Zentenē), "Saukuma- ezers" tag. Ozolaines pag Lģia 2011 (Rēzeknes r. vidusdaļā, Ozolaines cp, 1,9 ha, Lūn V 9), "Saukuma- grava" Līgatnē (tek maza upīte, aug bērzi; bijusi slepena strādnieku sapulces vieta 1904.–1905. g.) p (= *Saûkum*-grava // *Ķillas*-grava // *Ramas*- grava Vildogā, Līgatnes cp, 1976, sal. *Sàukums* js Vildogā),

*Saukuma-* kalns Vildogā p (*Saûkum*-kalns // *Sàukum*-kalns 1950, sal. *Sàukums* js), *Sàukuma-* kruogs †kr Vildogā (tagad *Sàukums* js) 1950 (*-aû-*, minēts 1731. g., tagad tur Saukumu mājas, 1976, sal. *Sàukums* js);

*Saûkumi* js Ainažos (izr.: soûkumi, uz Vecvietu vs zemes) 1957, mā Dzelzavā 1979 (*Mãliņi-Saûkumi* mā Virānē, Dzelzavas cp, 1972, *Saukumi-Māliņi* mā Kraukļu cp 1969), *Saũkumi* mā Skrundā 1976, "Saukumi" vs Vecatē Lǵia 2011, *Saûkumi* mā Vildogā skat. *Sàukums* js, *Saũkumi* z Zentenē E II 126 (Laumane 1996, 21, Dzirciemā 1962, Saũkum U IV 245);

"Saukumu- birzes- kalns" Pūrē skat. "Saukuma birſes kalns" Zentenē;

*Saûkum*-grava Vildogā skat. "Saukuma- grava" Līgatnē, – kalns Vildogā skat. *Saukuma-* kalns, *Saûkum*-rags Usmā skat. *Saûkums* rags, – *starpa* šaurums Usmā 1975 (Saûkum-stârp U IV 291 k [1957], šaura sprauga starp Viskūžsalu un Usmas ezera atzaru, p, "Saukum-starpa" viens no diviem šaurumiem ("caurtekām") Usmas ezerā, kuri ZA un DR no Viskūžu salas savieno ezera abas daļas, Kurzeme 92, 96, sal. *Saûkums* rags): *sàukums* 'das einmalige Rufen, der Ruf (sauciens)' s.v. *sàukt* ME III 771, 772 vai *saûkums* II 'der Schaden, die Einbusse (zaudējums)' ME III 772? Sal. arī uzv. *Saukums* Сталтмане 181.

***Saũķi*** z Vircavā E II 88 (U V 445, *Niêru- Saũķi*, *Skurſteņa- Saũķi* un *Vẹc-saũķi* 1959), "Sauķene" me Vecaucē B E II 130 (te arī *Saũķene* pļ p un *Saũķenes- egles* me U V 464). Sal. s.v. *Sàuka* un Liet. vv *Šaukỹs* pu Kurkļos LKil?

***Saũle*** ap Lugažos (// *Saũļi*, atrodas Valkas–Rīgas lielceļa 13. km, Saules stacijas un bij. Saules koku zāǵētavas tuvumā) 1951 ("Saule" mc. Valkā Lǵia 2011 [Latc 2007, 369]), "Saule" ap Vecsaules apvidū (// "Saulija", zemgaļu novads, 1236. g. kaujas vieta) CpDz II 33 ("1236. g. kaujā pie Saules zemgaļi kopā ar leišiem sakāva zobenbrāļu ordeni", Venta un Ab. 13, "Saulen", "Soule" 14. gs. BHO II 493, sal. Vẹc-saũle ap, c Vecsaulē), "Saule" sc. Brenguļos Lǵia 2011 (mc. Latc 2007, 371), c daļa tag. Carnikavas nov. (bij. vas. c., tagad Gaujas c daļa) Lǵia 2017 (Latc 2007, 335), vc. Jaunpilī Lǵia 2011 (mc. Latc 2007, 360), vas. c. Skultē Lǵia 2011 (Latc 2007, 214), mc. Valkā skat. *Saũle* ap Lugažos, Saule dī Strutelē skat. *Saũles-* dīķis, *Saule* ka Druvienā 1975, "Saule" z Dubinskas muižā skat. *Saũlīte* z Kārļos, *Saũle* mžs Lugažos (// *Saũļu- Mežsaŕgs* // *Saũļi*, pie Valkas–Rīgas lielceļa 11. km) 1951 (sal. *Saũle* ap), z Ternejā (// *Saũles*, "jåu̯ sẹn addalic nuô Puõbrenčª") 1952, z Umurgā (izr.: soũl, // *Saulītis*, izr.: soũlic) 1951 (nos. *Saũle* ir vecāks, 1957, "Saule" 1826. g. Roperbeķu muižā LVVA 199.1.381., "Saule" z Sārumā, Roperbeķos 1852. g., p, *Saũlīte* z Sārumā E I 104, "Sauliß" vai "Sauliz" 2 †z Roperbeķu muižā VAR II 409, = "Saules" vs Limbažos Lǵia 2011?, sal. arī "Saules- purvs" Vainižos), "Saule" mu Vecsaulē (?) DzV

1913, 125, 5 (Jaunsaulē DzV 1914, 2, "Saulen" BGr. 145, "Saules muiſcha" Bauskas apr. LA 1823, 48, sal. "Saule" ap Vecsaules apvidū), *Saũle* sta Lugažos (// *Saũļu-* // *Saũļa-* stacija, Valkas–Rīgas dzelzceļa stacija apm. 13 km no Valkas) 1951 (1969, "Saule" sta Valkā Lģia 2011, *Saules-* stacija Valkā p [1969], sal. *Saũle* ap Lugažos), "Saule" str Vecsaulē skat. "Saules-upīte" str;

*Jaûn-saũle* ap Jaunsaulē p (*Jaûn-saũles-* muiža E II 33 [U V 256 k], "Jaun-saules- muiža" Pag. apr. 480 [v. "Neu-Rahden" Konv. XIV 28089], = "Jaun-saules- muiža" // of. "Saules" mc. Skaistkalnē Latc 2007, 86 [Lģia 2011]?), "Jaun-saule" vc. Vecsaulē Latc 2007, 87, *Jaûn-saũle* †pag Bauskas apriņķī (tagad *Skaistkalnes-* ciems) 1967 (*Jaûn-saũles-* pagasts E II 33 [U V 256, v. "Rahden", kr. "Раденская-" Pag. apr. 479]), *Jaunā- saule* l/a Barkavā (dibināts 1949. g.) 1973, *Lẹcuošà- saule* l/a Rugājos (tagad Lubānas mežrūpniecības saimniecība) 1962, *Pìe-saule* ka daļa Andrupenē (Libiņos c, kalna D pusē, kā robeža pāri kalnam iet ceļš) 1970, *Vẹc-saũle* ap, c Vecsaulē 1977 ("Vec-saule" †mu, †pag p [lc. Latc 2007, 87], *Vẹc-saũles-* muiža E II 35 [U V 259 k], "Vec-saules- muiža" Pag. apr. 494 [v. "Alt-Rahden" Konv. XIV 28089], sal. "Saule" ap Vecsaules apvidū);

*Saũles-* aleja Rīgā (Āgenskalnā) 1980 (2017), Sõ$^{u}$ls- atgriêzams †pļ Puzē (Ugāles cp) 1963, Saũles- atvars Jaunraunā skv., "Saules- avots" Sabiles apkaimē ("Saules avots izveido strautu, kas ietek Imulā, avots iztek netālu no Zīlēm") Abava 83, "Saules-dārzs" mc. Ikšķilē Latc 2007, 258 (mc. tag. Tīnūžu pag Lģia 2011), dārzs Kalncempjos Lģia 2011, vs Ilzenē Lģia 2011, *Saũles-Dârzs* js Nabē (izr.: soũls-, agrāk Loja †pusmu) 1957 (= "Saules-dārzi" // "Saul-dārzi" vs tag. Limbažu pag Lģia 2017?), *Sàules- dàrzs* †me Jumpravā skat. pļ, *Saũles- dārzs* parks Rīgā (Mežaparkā) 1979 ("Saules- dārzs" Ķīšezera malā Brīv. Daug. 144), *Sàules- dàrzs* pļ, †me Jumpravā (Lēdmanē c, Rīdeņos z) 1953, "Saules-dārzi" vs tag. Andzeļu pag Lģia 2017, *Sàules-dàrzi* z Beļavā (nosaukta pēc 1920. g.) 1965 (*-au-* 1969, "Saules-dārzi" vs Lģia 2011 [agrāk, // tagad "Saul-dārzi" vs Lģia 2017), *Saũles-dārzi* mā Dundagā 1977 (izr.: saũls-, pie mā arī *Saules-dārzu-* pļava, 1978, "Saules-dārzi" vs Lģia 2017), "Saules-dārzi" vs tag. Limbažu pag skat. *Saũles- Dârzs* js Nabē, vs tag. Rojas novadā Lģia 2017, *Saũles-dârzi* js Skultē (atdalīta no Retēm z) 1968 ("Saules-dārzi" mā p 1961), *Saũles-* dīķis Lutriņos (Jaunlutriņos c, pie Jēčiem z, "lĩʒ ar saũli pie tã saʒina guôvis, tad ʒina ganuôs") 1953, dī Strutelē (izveidots pēc kara, applūdinot lieknu) 1959 (Saule // Saulītis p), "Saules-druvas" vs Cīravā Lģia 2011, *Sàules-druvas* mz Medņos (amatnieka zeme, Mežāres cp) 1962, Soũls- dubàn- pluôč pļ Puzē (Ugāles cp) 1963, *Saũles-* ezers Jaunburtniekos 1974 ("Saules- ezers" Valmieras r. vidusdaļā, Bērzaines cp, 1,1 ha, Lūn V 9 [tag. Bērzaines pag Lģia 2011], sal. *Saũles-* purvs), "Saules- ezers" Krāslavas

r. skat. "Salnas- ezers" s.v. **Salna*, ez tag. Kombuļu pag (// Pūdnīka- ezers") Lģia 2017 (M. Unguros c, Kombuļu–Aulejas ceļa l. pusē, pie pagrieziena uz Sauleskalna tūristu bāzi, 100 m uz R no Solnas ezera, plat. 1 ha, Kovaļevska 1997, 60), ez Laucienē Talsi 47, *Saũles*- ezeriņš Vecpiebalgā (// *Ķīzę̄nu*-ezeriņš, mazs ez starp Ķīzēniem z un Vīģeliem z) 1950, – grāvis Līvos 1950, "Saules- grāvis" Tukuma r. (> kr. Rūšu strautā) Lup IV 8 k, "Saules-griezes-kalns" Mežotnē B E II 31 k (*Saũles-griẽzes*- 1967, "Saulgreeſes kalns" B U V 249 ["Saulgreeſes kalns" Grūžos vs, Hist. 132]), Såũls-griêži mā Vainižos (Korbiešos c) p, "Saules-gobas" vs Durbē Lģia 2011, "Saules- iela" mc. Madlienā Lģia 2011 (Latc 2007, 260), ie Ādažos p 1938, ie Aizputē Kurzeme 71, *Saules*- iela Cēsīs 1972, "Saules- iela" Grobiņā Kurzeme 35, 34, *Sàules*-iela Inčukalnā 1975, "Saules- iela" Liepājā Kurzeme 25, *Saũles*- iela Līgatnē 1976, ie Maltā 1982, "Saules- iela" Piltenē Kurzeme 57, *Saũles*- iela Priekuļos (gar bērnudārzu) 1979, ie Raunā 1974, ie Siguldā 1975, "Saules- iela" Talsos Apc. Kurz. 14 (Kurzeme 145, 142), ie Tukumā Kurzeme 193, *Saules*- iela Varakļānos 1970, " " Ventspilī Kurzeme 53, 51, "Saules-kokti" mā Limbažu apkārtnē p 1961;

*Saules-kalns* ap Gaigalavā E II 182 (" " c LAģš, "Saules-koĴns" Zeps 446, Sàul'is-koĴns c 1940 [1971], " " // "Saulis-kolns" sc. Latc 2007, 304 [Lģia 2011], "Савлисколно" c, "при р. Рѣжицѣ", Спис., kr. "Sovlikolno" TkRI, kr. "Salnakolna" 1784. g. Zeps 446), "Saules-kalns" ap Ungurā LAģš Zeps 446, lc. Bērzaunē Lģia 2011 (Latc 2007, 247, sal. *Saules*- kalniņš?), sc. Bērzgalē (// "Saulis-kolns") Lģia 2011, *Sàules*-kalns Aglonā (izr.: sàul'is'-) 1962 (sal. te vai Višķos kr. "Sauliskolna" ap 1784. g. Zeps 446, = *Saules*-kalns Aizkalnē?), *Saules*- kalns Aizkalnē (izr.: sàul'is-, Stupānos c) 1970 (= *Sàules*-kalns Aglonā?), *Saũles*-kalns Allažos 1950 (*-au*- 1976, "Saules-kalni" Pag. apr. 11), *Saũles*- kalns Alsungā 1979 (Saũls-kalns 1970, "Saules-kalns", DA no Alsungas c, te Jaungaiļu senkapi, Kurzeme 61, 63), *Sàules*-kalns Alūksnē 1961 (1972, "Saules- kalns" CpDz I 49, = "Saules-kalns" // "Saules-kols" tag. Jaunalūksnes pag Lģia 2011?), paka Annā (pie Smiltājiem z, aiz šī pakalna rītos lec saule) 1961, *Sàules*- kalns Asūnē (izr.: sàul'is-, Murāniškos c) 1963 ("Saules-kalns" Pag. apr. 545, "Saules- kalns", apm. 3 km uz ZRR no Račevas c, Bogdonu meža A malā, 181,7 m vjl., kalnā mežsarga māja, Kovaļevska 1997, 109), "Saules-kalns" Aulejā skat. *Sàules*-kaĴnèņš ka, *Saũles*- kalns Basos (izr.: saũls-) 1957, "Saules- kalns" Beļavā Lģia 2011, *Sàules*- kalns Bērzgalē (izr.: sàul'is-) 1956, ka Birzgalē (augsts kalns, te bijuši kapi) 1970 ("Saules- kalns" U V 314 k [LTTP V 397, 398]), *Saules*-kalns Bučauskā (Virānes cp) 1975, *Saũles*- kalns Drabešos (paaugsts, skaists kalns Amatas cp) 1972, *Sàules*- kalns Druvienā p, *Saũles*- kalns Ēdolē (izr.: såũls-) 1963 ("Saules- kalns" U IV 264 k), Sàules- kalns Ērgļos p

("Saules- kalns" Lģia 2011 [Briežkalna R nogāze Ērgļu–Rīgas un Ērgļu–Cēsu ceļa sazarojumā, kalnā Sauleskalna kapsēta, Avotiņa 1999, 86]), "Saules- kalns" Ērģemē Lģia 2011, *Saũles*- kalns Ezerē (Kreijās c) 1953, *Sàules*- kalns Gaujienā (Virešu cp) 1961, *Saũles*- kalns Grenčos 1959, ka Grostonā (Aronas cp, pie Kraukļu kalna) p (*Saules*-kalns 1977, "Saules-kalns" Pag. apr. 230), ka Īvandē 1963 ("Saules kalns" U IV 125 k), *Sàules*-kalns Izvaltā E II 166 ("Saules-kalns" Konv. VII 13498, "Saules- kolns" // "Krekelišku- kolns" // "Krekeļu- kolns" Lģia 2011 [tag. Šķeltovas pag, Krekeļos c, pie Izvaltas pag robežas, 1 km uz R no Muļdeņas ezera, 228,6 m vjl., Kovaļevska 1997, 109]), *Saules*- kalns Jāsmuižā 1961 (skv.), "Saules-kalns" tag. Jaunalūksnes pag skat. *Sàules*- kalns Alūksnē, *Sàules*- kalns Jaunlaicenē (izr.: sàulas-) 1963 (1976, "Saules- kalns" // "Saules- kols" Lģia 2011, sal. *Sàules*- kalniņš), *Saũles*- kalns Jaunpiebalgā (Zeikaros c) 1971, *Sàules*- kalns Jaunrozē 1961, "Saules- kalns" Jumurdā (// "Liepas- kalns") Lģia 2011, *Sàules*- kalns Kapiņos (izr.: sàul'is'-, Dunskajos c) 1975 (1962, -au- skv., Saulis- kolns, Lopotās c, p), *Saũles*- kalns Kārļos p, *Sàules*-kalns Koknesē 1961, "Saules-kalns" tag. Kombuļu pag skat. Krāslavā, *Saũles*-kalns Kosā (pie Jaunskujenes vs, Skujenes cp) 1971, "Saules-kalns" Krāslavā ("no kalna var redzēt septiņus lielus ezerus: Dreidza, Ārdavas, Lejas, Sīvera, Dubena, Gulbīša un Jodezeru") Brīv. Daug. 330 k (Pag. apr. 558, Konv. III 5913, p 1938, 211 m augsts, PDzZi, tag. Kombuļu pag, L. Unguros c, Dreidza ez ZR galā, 211 m vjl., rel. augst. 50 m virs Dreidza ez, kalnā tūristu bāze "Sauleskalns"; sena kulta vieta, kādreiz, rokot pamatus skatu tornim, atrasti priekšmeti, kas liecina, ka vieta apdzīvota jau senvēstures laikos, Kovaļevska 1997, 109 [// "Saules- kolns" Lģia 2011], "Saules- koÎns" Zeps 445, latg. "Saules- kolns" LUPD 2, 328 Zeps 445, *Sàules*- kalni E II 168, = *Sàules*-kalns, izr.: sàul'is-, Trūpos c, 1957?), "Saules- kolns" ka tag. Ķepovas pag (Barinaucos c, 186,6 m vjl., augstākā vieta visā kādreizējā Asūnes pagastā) Kovaļevska 1997, 109, *Saũles*- kalns Laucienē (senāk *Tiguļ*-birzs, pie Engures ezera, te bijušas Tiguļu mājas, šeit rīkotas balles) 1962 ("Saules- kalns" pie Talsiem Talsi 48, = "Saules- kalns" Talsu apkārtnē?), "Saules- kalns" Līgatnē skat. *Saules*-kalns Siguldā, *Sàules*- kalns Liezērē 1960 (= *Saules*- kalns Lubejā?), *Saules*- kalns Lubejā 1960 (1970, = *Sàules*- kalns Liezērē?), "Saules-kalns" Mārcienā Mnm, "Saules- kalns" Mežotnē B U V 249 k ("Saules kalns" Grūžos vs Hist. 132), *Sàules*- kalns Naujenē (lielākais kalns ciemā, kurš no rīta līdz vakaram esot saules apgaismots) p, *Saũles*- kalns 2 ka Naukšēnos (izr.: såũles- kaÎnc, 1) "KaÎnaļņ [z] un Pîkas [z].. tĩrums", 2) ka, la Lejasģēģeros z) 1952, *Saules*- kalns Nautrēnos (Mūrniekos c) 1970, *Sàules*- kalns Odzienā (apaļš kalns, saule spīd no visām pusēm) 1960 (-au- p), ka Ogrē 1971 (p), *Saũles*- kalns Pabažos (neliels kalniņš uz ceļa) 1964, ka

Priekuļos 1972, ka Rāmuļos ("kalns esot apaļš, un saule visu laiku ejot tam apkārt un to apspīdot cauru dienu") 1950, "Saules- kalns" Rencēnos (blakus Raganu kalnam, pēc teikas, tur raganas žāvējušas veļu) Laime 2013, 118 (= Saũles- kal̂nĩc, neliels ka meža vidū, "kal̂nĩc paceļas nuo meža saũlĩtē", 1948?), Saúles- kalns Ritē 1961, *Saules*-kalns Rozēnos (Preilenītes u stāvais l. krasts pie Sauleskalniem mā) 1948, *Saũles*-kalns Rubā (// *Saũlītes*- kalns, uz tā uzcelta Reņģes- // Reņģu- pils) 1958 ("Saulītes- kalns" Konv. XVIII 36805), *Saules*- kalns Sarkaņos (te arī *Saules- kalns* †la, tagad apaudzis ar mežu) 1960, "Saules kalns" Sēlpilī B U V 366 k, *Saũles*- kalns Sēmē (pie Pāvuļiem vs) 1959, *Saules*-kalns Siguldā (ar mežu apaudzis kalns apmēram pusceļā starp Silciema staciju un Allažu pagasta robežu) 1975 (me un ka 1950, " " Siguldas apkārtnē RKr. IV 113, = "Saules- kalns" Līgatnē Lģia 2011?), *Saũles*- kalns Skaistkalnē 1949 (*-àu*- 1967, "Saules- kalns" U V 264 k), ka Smiltenē (Dāmja z robežās; kad cilvēkus vajadzējis sasaukt no tālienes, tur dedzināta uguns) 1961 ("Saules-" // "Šauļu- kalns" p, *Saũļu*-kalns 1969), *Saules*-kalns Stalbē (pie Dzērvēm z, šeit kādreiz esot bijusi senlatviešu pils) 1972, "Saules- kalns" Talsu apkārtnē (no kalna paveras skati uz Talsu ezeru, pilskalnu un pašu pilsētu) Apc. Kurz. 22 (p 1964, Talsu ezera D krastā, LitM 1967, 39, 8, Talsu pilsētā, uz kalna atrodas Talsu estrāde, kuras amfiteātrī 5000 vietu, Kurzeme 146, 142, = *Saũles*- kalns Laucienē?), *Saũles*- kalns Taurkalnē (augstākais kalns apkārtnē, pie Kalnamuižas ap) 1961 ("Saules- kalns" U V 374 k), *Sàules*- kalns Tilžā (izr.: sàul'is'-, Ruskulovā c) 1957 (kalns atrodas klajā vietā, to vienmēr apspīd saule, 1980), "Saules- kalns" †ka Tukumā (DA no Meža kapiem, Meža kalnā; padomju varas gados apbūvēts) Kurzeme 195, ka Varakļānos Lģia 2011 (Varakļānu–Madonas ceļa l. pusē, starp Klušiem c, Maurāniem c un Grozām c, neliels) Avotiņa 1999, 86, *Sàules*- kalns Veclaicenē 1961 ("Saules-kalns" Pag. apr. 216 [// agrāk "Saules- kalns" // "Saules-kols" Lģia 2011]), *Saules*- kalns Vecpiebalgā (Zosēnu cp, aiz šī kalna vakaros redzot sauli norietam) 1970, *Saũles*- kalns paka Vecpilī (pie Dižkalniem js) 1966, *Saules*- kalns Vestienā 1960 (" " Lģia 2011 [plaša paugura nogāze, kas vērsta uz A, pret Lielo purvu, apm. 0,7 km uz R no Viešūra ezera, pret Tropelēm vs, starp tām un Ādmiņiem vs; tā D gals pieiet Jaunēlītim ez; kalna centrālā, augstākā daļa ir Ādmiņu kalns, Avotiņa 1999, 86]), ka Viesienā (Viešūra ezerā) 1966 (ezerā zem ūdens, ar dūņainu virsotni, apaudzis ar ūdens virzu, 1970, *-àu*- 1978, "Saules- kalns" Mnm [Viešūra ez dibenā, ezera A daļā, Ķelēnu līkumiņā, apm. 100 m no malas, mazs, ar dūņainu virsotni, 2,5 m zem ūdens līmeņa; aug ūdens virza, Viešūrs 13]), *Sàules*- kalns Vietalvā (izr.: sòuļes-, apaļš kā bumba, visu dienu spīd saule) 1960, ka Viļakā (izr.: sòules-, neliels kalniņš Svilpavā c) 1962, ka Višķos (izr.: sàul'is'-) 1962, *Saules*- kalns Zālītē 1974

(“ ” B U V 237 k), “Saules kalns” Zentenē B U IV 246 k (Dzirciemā c 1962), “Saules-kalns” Zvārdē (// “Saules- kalns”, agrāk par Sauleskalnu sauca arī vēlāko Pīsenieku kalnu) Lģia 2011, *Sàules- kalns* la Bērzgalē (izr.: sàul'is'-koĵnc) 1972 (sal. *Sàules*- kalns), la Dagdā (Jubeļos c) 1962, la Gaigalavā (izr.: sàul'is'- koĵnc, Sauleskalna ciemā) 1971 (sal. *Saules-kalns* ap), “Saules-kalns” la tag. Jaunalūksnes pag (// “Saules- kols”) Lģia 2011 (sal. *Sàules*-kalns Alūksnē), *Sàules-kalns* la Mālupē (izr.: sàules-koĵs, Lejasniekos c) 1949, *Sàules- kalns* 4 la Nautrēnos (izr.: sàulis- koĵnc, Cūkāros c, L. Pujātos c, Sosiņos c, Zušos c) 1970 (sal. *Saules*- kalns), *Saules- kalns* la Oļos 1960, †la Sarkaņos skat. *Saules*- kalns, la Sausnējā 1960, mā Aizkalnē (izr.: sàul'is-koĵnc) 1970 (Aglonas cp 1969, sal. *Saules*- kalns), *Saules-kalns* z Allažos E I 35 (*Saũles-kaĵns* 1950, “ ” vs Lģia 2011, sal. *Saũles*-kalns, sal. arī “Saules” 2 vs), *Sàules-kaĵns* mā Alsviķos 1972 (“Saules-kalns” vs Lģia 2011), js Alūksnē (izr.: sàules-koĵs) 1961 (sal. *Sàules*- kalns), mā Annā (izr.: sòules-koĵs) 1982 (1969, sal. *Sàules*- kalns), “Saules-kalns” vs tag. Aronas pag Lģia 2017 (sal. *Saũles*- kalns Grostonā), *Saules-kalns* mā Atašienē (izr.: saûl'is-koĵnc) 1972, *Saũles-kaĵns* mžs Baldonē 1965, *Sàules-kaĵns* mā Bejā (izr.: sàules-koĵs, mājas augstā kalnā; kaimiņu mājas zemā vietā sauc par Mēslukalnu) 1961 (-*au*- 1969 [1984]), “Saules-kalns” vs Bukmuižā LAģš Zeps 446, *Saũles-kaĵns* js Cirgaļos 1957, *Saules-kalns* mā Druvienā 1975 (“Saules-kalns 1” // agrāk “Saules-kalns” vs Lģia 2011, sal. *Sàules*- kalns), *Sàules-kalns* mā Dzelzavā 1979 (“Saules-kalns” vs Lģia 2011, = -*aũ*- mā Virānē 1972?), mā Ērgļos 1977 (sal. Sàules- kalns), *Saules-kalns* z Ērģemē E I 70 (*Saũles-kaĵns* 1951 [// *Saũles-kaĵni* p], *Saũles-kaĵni* 1951 [1969, 1982], “Saules-kalni” vs Lģia 2011, sal. “Saules- kalns”), *Saũles-kaĵns* z Gaujienā (Virešu cp) 1961 (-*au*- 1984, = “Saules-kalns” vs tag. Virešu pag Lģia 2011?, sal. *Sàules*- kalns), “Saules-kalns” vs tag. Jaunalūksnes pag (// agrāk “Saules-kalni”) Lģia 2011 (sal. *Sàules-kaĵns* js Alūksnē vai mā Bejā?), *Saules-kalns* mā Jaungulbenē 1971 (*Sàules-kaĵni* 1961, = “Saules-kalni” vs tag. Daukstu pag Lģia 2011?, sal. arī *Sàules-lejas* mā), *Saũles-kaĵns* js Jaunpiebalgā 1970 (sal. *Saũles*- kalns), mā Jaunraunā 1972 (vs 1978, *Saules-kalni* 1972 [“ ” Fs. mat.]), *Sàules-kalns* mā Jumurdā 1977 (sal. “Saules- kalns”), “Saules-kalns” vs Kalupē LAģš Zeps 446, *Saũles-kaĵns* mā Katvaros (izr.: soũls-kaĵnc, // *Saũles-kaĵni* // *Nabag-māja* // *Zilā- krustamāja*, muižas laikā celts nespējnieku nams; pirmais nos. dots padomju laikā, kopš tur vairs neuzturas nespējnieki) 1957, “Saules-kalns” vs Kaunatā (te arī “Saules-kalni” vs) LAģš Zeps 446, *Saũles-kaĵns* z Klosterē skat. *Saũles-kaĵni* z, *Sàules-kalns* js Koknesē 1961 (“Saules-kalns” mā Lat. c. 16, “Saules-kalni” Fs. mat., sal. *Sàules*-kalns), *Saũles-kaĵns* js Kosā (Skujenes cp, uz Jaunskujenes mu zemes, atrodas kalnā, ko arī sauc par Saules kalnu) 1971

(sal. *Saũles-* kalns), *Saules-kalns* mā Kraukļos 1969, *Saũles-kalns* mā Kūdumā 1971 (*-au-* p), *Saules-kalns* js Kusā 1960, *Saũles-kaĺns* js Ķēčos 1950, z Ķempjos E I 46 ("Commade [mūsdienās "Kumadas" ir cita sēta pagastā, R. S.-P.] oder eigentlich Saulesckaln" 1811. g., "Sauleskaln" 1816., 1826., 1834., 1850. g. LVVA 199.1.192., *Saules-kalns* Līgatnē, atrodas diezgan augstā kalnā [1950, 1977, "Saules-kalns" vs Lģia 2011]), "Saules-kalns" vs Laucesā skat. *Sàules-kaĺni* js, *Saũles-kaĺns* js Lēdurgā 1981, "Saules-kalns" vs Liezērē skat. *Saules-kalns* js Lubejā, *Saules-kalns* z Līgatnē skat. *Saũles-kaĺns* z Ķempjos, *Sàules- kaĺns* z Litenē (nos. dots pēc 1920. g.) 1963 (sal. *Sàul-kaĺne* z), *Saũles-kaĺns* js Līvos 1950 ("Saules-kalni" p), *Sàules-kaĺns* js Lizumā 1954 (1974, *-au-* 1973, "Saules-kalns" vs Lģia 2011), *Sàules-kalns* js Lubānā (izr.: sàules-koĺnc) 1960 (= "Saules-kalns" vs tag. Ošupes pag Lģia 2011?), *Saules-kalns* js Lubejā 1970 (Saules-kalni Mnm, sal. *Saules-*kalns, = "Saules-kalns" // "Saules-kalni" vs Liezērē Lģia 2011 [sal. *Sàules-*kalns]?), *Sàules-kaĺns* z Madlienā 1965, *Saules-kalns* mā Mālpilī 1977 ("Saules-kalns" Lat. c. [Pag. apr. 41]), js Mārcienā 1961 (sal. "Saules-kalns"), " " vs Mārkalnē (// "Saules-kalns 1") Lģia 2011 (sal. *Sàules-lejas* js), *Sàules-kaĺns* vs Medņos skat. *Sàules-kaĺni* vs, *Saules-kalns* mā Meirānos (Degumnieku cp) 1971, *Saũles-kaĺns* mz Nītaurē (amatnieku zeme apm. 1 km no Nītaures skolas uz Viļuma ceļa) 1950, js Nurmižos 1950, *Sàules-kalns* js Ogrē (Mazozolu cp) 1963 (1971, sal. *Sàules-* kalns), "Saules-kalns" vs tag. Ošupes pag skat. *Sàules-kalns* js Lubānā, *Saũles-kaĺns* js Palsmanē (uz Mālejas c zemes) 1969 ("Saules-kalns" vs Lģia 2011), "Saules-kalns" vs Pededzē (tagad "Saules-kalni") Lģia 2011, *Saules-kalns* js Praulienā (mājas atrodas lielā kalnā) 1971 (" " vs Lģia 2011), *Saũles-kaĺns* mā Priekuļos 1979 ("Saules-kalni" vs Lģia 2011, sal. *Saũles-* kalns), mā Rankā 1971 ("Saules-kalns" // "Saules-kalni" Tvd 2017), *Sàules-kalns* z Saikavā E I 27 (Saûles-koĺnc 1960, "Saules-kalni" CpDz I 95 [Mnm]), *Saũles-kaĺns* z Sērmūkšos 1963, *Saules-kalns* z Skaistkalnē E II 36 (1949, Sáules-kaĺns U V 263, Saũles-kaĺli 1967, sal. *Saũles-* kalns), *Saũles-kaĺns* z Smiltenē E I 83 (js 1969, sal. *Saũles-* kalns), *Sàules-kaĺns* mā Tilžā 1980 (Sàul'is-koĺnc 1986, sal. *Sàules-* kalns), *Saũles-kaĺns* mā Vaivē (celta 1956. g.) 1978 ("Saules-kalns" vs Lģia 2011), *Saules-kalns* js Vārkavā (// *Saulīšu-* mājas) 1962 (= "Saulīši" vs LAģš Zeps 446?), "Saules-kalns" z Veclaicenē E I 77 (*Saules-kalns* 1969, Sàulas-koĺli 1961, = *Sāls-kalns* mā 1969, 1984 [garš patskanis saīsināts tautosillabiskā savienojumā ar plūdeni, Hauzenberga 1932, 127]?, sal. *Sàules-* kalns), vs tag. Vecumu pag Lģia 2011, *Sàules-kalns* z Viesienā Fil. mat. 119 (sal. *Saules-* kalns), *Saũles-kalns* mā Virānē skat. *Sàules-kalns* mā Dzelzavā, "Saules-kalns" vs tag. Virešu pag skat. *Saũles-kaĺns* z Gaujienā, *Saules-kalns* mā Ziemerī 1969 (js [?] atrodas pie Jaunlaicenes pag robežas,

1976), mā Zvārtavā 1969, *Sàules- kaĺns* me Jaunlaicenē (izr.: sàulas- koĺls) p (sal. *Sàules-* kalns), *Saules-kalns* me Siguldā skat. *Saules*-kalns, *Sàules-kalns* me Viesienā Fil. mat. 119 (sal. z un *Saules-* kalns), "Saules-kalns" dz. sta Salaspilī skat. *Saũl-kaĺne* ap, sta;

*Saũles-kaĺna-* bîŕze me Dzērvē (Apriķos c, neliela birzīte pie Sauleskalnu mājām) 1958 (1976, sal. *Saũles-kaĺni* z), *Sàules-kaĺna-* birzs me Alūksnē (izr.: sàules-koĺla- bìers:) 1961, – *kalna-* ceļš Gaigalavā (izr.: sàul'ìs'-koĺna-, lauku ceļš Garančos c) 1971 (sal. *Saules-kalns* ap), *Sàules-kaĺna-* ceļš Veclaicenē (izr.: sòuls-koĺla-) 1961 (sal. *Sàules-* kalns un "Saules-kalns" z), *Sàules- kalna-* ceplis Skaistkalnē 1967 (sal. *Saũles-* kalns un *Saules-kalns* z), "Saules-kalna-ezers" tag. Kombuļu pag Lǵia 2011 (M. Unguros c, Sauleskalna A pakājē, plat. 1 ha, Kovaļevska 1997, 60, = ez Sauleskalna apkārtnē CpDz I 311?, sal. "Saules-kalns" ka Krāslavā), *Saũles-kaĺna-* grava Jaunraunā (neliela grava netālu no Sauleskalniem z; gravā tek Sauleskalna upīte) 1972 (sal. *Saũles-kaĺns* mā), *Saũles- kaĺla-* kapi Birzgalē skat. *Sàul-kaĺna-* kapi, *Sàules-kaĺna-* kapi Ērgļos (pareizticīgo kapi Āriņkalnā ka, Jumurdas cp) 1977 ("Saules-kalna- kapsēta" Avotiņa 1999, 86, sal. Sàules- kalns un *Sàules-kalns* mā), *Saũles-kàlna-* kapi Klosterē (Turlavas cp, pie Sauleskalna mājām †z) 1978 (– *kaĺna-* kapi U IV 43 k, *-au-* Basu cp 1972, sal. *Saũles- kaĺni* z, = "Saules-kalna- kapi" Turlavā Lǵia 2011?), "Saules-kalna- līcis" tag. Kombuļu pag (// "Dreidza- Kāja", Dreidza ez ZR gals, Sauleskalna pakājē) Kovaļevska 1997, 69 (sal. "Saules-kalns" ka Krāslavā), "Saules-kalna- purvs" Gaigalavā Konv. X 20405 (sal. *Saules-kalns* ap), *Saules-kalna-* sēklis Viesienā (Viešūra ezerā) 1966 (" " Viešūra ezera A malā, pret Ķelēniem z, platums un garums apm. 50 m, Viešūrs 50, 9, sal. *Saules-* kalns), *Saũles-kalna-* upīte Jaunraunā (maza upīte Sauleskalna gravā) 1972 (sal. *Saũles-kaĺns* mā);

Saulis-koĺny c Kapiņos skv. (p, sal. *Sàules-* kalns), *Saules- kaĺni* c Višķos (izr.: saul'is'- koĺ'n'i) 1978 (sal. *Sàules-* kalns), *Saũles-* kalni Ādažos p (sal. *Saũles* z), "Saules- kalni" Allažos skat. *Saũles*-kalns, *Sàules-* kalni Krāslavā skat. "Saules-kalns", ka Lejasciemā (Jerumos c) 1956, *Saules*-kalni Ļaudonā (izr.: saûles-koĺni) 1960, *Saũles-kaĺni* mā Ainažos skat. *Saules-kalni* mā Rozēnos, js Aisterē 1966, js Aizputē (izr.: saũls-kaĺn$^{i}$) 1958 ("Saules-kalni" vs Lǵia 2011 [R no Aizputes pils., Kurzeme 61]), "Saules-kalni" vs Allažos skat. "Saules" 2 vs, *Saũles-kaĺni* js Ancē (izr.: soũl$^{e}$s-kaĺn$^{i}$) 1964, js Basos (izr.: saũls-kaĺn) 1957 (sal. *Saũles-* kalns), "Saules- Kalni" jmā Bērzgalē (?) (tag. Vērēmu pag, vasarnīca, netālu no Odunovas ezera) O.B. 2008, "Saules-kalni" vs Bērzpilī Lǵia 2011, *Sàules-kaĺni* js Cesvainē (// agrāk *Ķìnderes* mžs) 1968, *Saũles-kaĺni* js Cīravā 1958 (†js p, "Saules-kalni" vs Lǵia 2011, sal. *Saũlītes* z), js Codē 1949 (māja pakalnā, 1967, "Saules-kalni" vs Lǵia 2011), – *kalni* mā Dauguļos (Dikļu cp, trīsstāvu vairākdzīvokļu ēka,

Valmieras–Limbažu šosejas malā) 1977, “Saules-kalni” vs tag. Daukstu pag skat. *Saules-kalns* mā Jaungulbenē, *Saũles-kalni* mā Dikļos 1974, *Saũles-kaĺni* js Dundagā (izr.: saũls-kaĺn, 3 km uz A pa Dundagas–Talsu ceļu) 1978 (Såuls-kal$^{a}$n 1968, “Saules-kalni” vs Lģia 2011), *Saũles-kaĺni* z Dzērvē E II 13 (U IV 29, Apriķos c 1958, 1976, “Sauleskaln” uzv. 1857. g. r. l. U IV 30), js Ēdolē (izr.: såũl$^{e}$s-kaĺn$^{i}$) 1963 (“Saules-kalni” mā D no Ēdoles c Kurzeme 61, 65, sal. *Saũles*- kalns, sal. arī *Saũles-lejas* js), z Ērģemē skat. *Saules-kalns* z, “Saules-kalni” vs Ezerē (// agrāk “Saules- Kalni”) Lģia 2011 k (sal. *Saũles*-kalns), Saũls-kalni z Gudeniekos p, *Saũles-kaĺni* js Iecavā (agrāk Zālītē) 1949 (“Saules-kalni” vs Lģia 2011, = js Zālītē 1974, sal. *Saules*- kalns Zālītē), *Sàules-kàlni* mā Inčukalnā 1975 (“Saules-kalni” vs Lģia 2011), *Sàules-kaĺni* js Iršos 1965 (“Saules-kalni” vs Lģia 2011), *Saũles-kaĺni* js Īvandē 1963 (“Saules-kalni” vs Lģia 2011 [mā ZA no Īvandes c Kurzeme 61, 65], sal. *Saũles*- kalns), “Saules-kalni” vs tag. Jaunalūksnes pag skat. “Saules-kalns” vs, *Sàules-kaĺni* mā Jaungulbenē skat. *Saules-kalns* mā, *Saules-kalni* mā Jaunraunā skat. *Saũles-kaĺns* mā, *Saũles- kaĺni* js Jaunsvirlaukā 1959, *Saũles-kaĺni* js Jērcēnos 1951, *Saules- kaĺni* js Kalvenē 1958, *Saules-kalni* mā Katrīnā 1972, *Saũles-kaĺni* mā Katvaros skat. *Saũles-kaĺns* mā, “Saules-kalni” vs Kaunatā skat. “Saules-kalns” vs, *Saũles-kaĺni* js Kazdangā (agrāk *Cĩldu*-kruogs †kr) 1958 (“Saules-kalni” vs Lģia 2011), *Saũles- kaĺni* z Klosterē E II 17 (1972, †z Turlavas cp 1978, *Saũles-kaĺns* U IV 42, = *Saules-kalni* mā Turlavā 1972 [“ ” // “Saules-kalni 1” // “Saul-kalni” vs Lģia 2011]), Saules-kalni mā Koknesē skat. *Sàules-kalns* js, “Saules-kalni” vs Krāslavā CK Zeps 446 (skat. “Saules-kalns” ka), “Saules-kalni” vs Krimuldā skat. *Saũles-kaĺni* js Turaidā, *Sàules-kaĺni* js Kurcumā 1960, “Saules-kalni” vs Kurmālē Lģia 2011, vs tag. Ķekavas pag Lģia 2011, *Sàules-kaĺni* js Laucesā (Kalkūnu cp) 1960 (“Saules-kalns” vs Lģia 2011), *Saũles-kaĺni* js Laucienē (izr.: såũls-kaĺņ, Pļavu cp) 1962 (sal. *Saũles*- kalns), Saũls-kaĺni js Lažā 1958 (“Saules-kalni” vs Lģia 2011), *Saũles-kaĺni* mā Lielstraupē (“atrodas zem viena jumta ar Lejaskuķēniem [z]”) 1972, *Saũl*(*e*)*s-kaĺn*(*i*) js Liepupē (uz muižas zemes) 1957 (Saules-kalni J.V. 1950), “Saules-kalni” js Līvos skat. *Saũles-kaĺns* js, Saules-kalni js Lubejā skat. *Saules-kalns* js, *Saũles-kaĺni* js Lugažos (Pedelē c) 1951, *Sàules-kaĺni* vs Medņos (// – *kaĺns*, Mežāres cp) 1962 (sal. *Sàules-lejas* mz), “Saules-kalni” vs tag. Novadnieku pag skat. *Saũles-kaĺni* js Sātiņos, vs Pededzē skat. “Saules-kalns” vs, *Saũles-kaĺni* js Pērkonē 1965 (1972), js Popē 1964 (“Saules-kalni” // “Straut-kalni” vs Lģia 2011), “Saules-kalni” vs Priekuļos skat. *Saũles-kaĺns* mā, *Saules-kalni* z Raiskumā (Auciemā c) p, “Saules-kalni” mā Rankā skat. *Saũles-kaĺns* mā, *Saũles-kaĺni* z Raņķos 1966 (“Saules-kalni” vs Lģia 2011), *Saules-kalni* mā Rencēnos 1969 (“ ” Fs. mat. [vs Lģia 2011], sal. “Saules- kalns” ka), *Saules*-

*kalni* mā Rozēnos 1948 (sal. *Saules*-kalns, = "Saules-kalni" vs (neapdzīvota) tag. Staiceles pag Lģia 2017?, = *Saũles-kalĵni* // agrāk *Preĩlenes* mā Ainažos 1975?), *Sàules-kalĵni* z Rugājos (izr.: sàul'es-koĵn'i) 1962, *Saũles-kalni* z Rūjienā (Virķēnos c, Vilpulkas cp) 1974 (sal. *Saũles-kalĵni* js Ternejā), "Saules-kalni" z Saikavā skat. *Sàules-kalns* z, *Saũles-kalĵni* js Salacā (izr.: *saũls-kalĵni*) 1959 (-*au*- z? J.V., = "Saules-kalni" vs tag. Salacgrīvas pag Lģia 2011?), js Sātiņos 1953 (= "Saules-kalni" vs tag. Novadnieku pag Lģia 2011?), *Saules-kalni* z Sāvienā E I 28 (*Sàules*-, pie mājām ir Saules kalns, 1960, Saules-kals p, "Sauleskalne" 1816., 1826. g., "Sauleskaln" 1834., 1850. g. LVVA 199.1.406., "Sauleskaln" 1858. g. LVVA 77.14.305.), *Saũles-kalĵni* js Sējā 1965 (sal. *Saũles-lejas* js), *Saũles-kalni* †mā Siguldā (mežsarga mājas, nopostītas 2. Pasaules kara sākumā) 1975 (sal. *Saules*-kalns), *Sàules-kalĵni* mā Silenē 1960, Saũles-kaĺli z Skaistkalnē skat. *Saules-kalns* z, *Saũles-kalni* z Skrundā E II 103 (*Saũles-kalĵni* 1973 [1976], "Saules-kalni" vs Lģia 2011), *Saũles-kalĵni* mz Snēpelē (zaldātzeme Kuldīgsciemā jeb Būdniekos c, Sudrabkalnu cp) 1963, "Saules-kalni" vs tag. Staiceles pag skat. *Saules-kalni* mā Rozēnos, *Saũles-kalĵni* js Stopiņos ("30. gados pirkta no muižas") 1965, js Ternejā (izr.: saũl$^{e}$s-kalĵni, Vilpulkā c) 1952 ("Saules-kalni" mā Vilpulkā c Rūjiena 1999, 184, sal. z Rūjienā), js Turaidā 1965 (Krimuldā c 1977, = "Saules-kalni" vs Krimuldā Lģia 2011?, sal. *Saũles-lejas* js Krimuldā), *Saules-kalni* mā Turlavā skat. *Saũles- kalĵni* z Klosterē, *Saũles-kalĵni* †js Ugālē (izr.: såũls-kalĵn$^{i}$, Amiļciemā c) 1963 (†mā 1973, "Saules-kalni" 2 js: 1) †js, izr.: sauls-kaln, Māteros c, drupas, 2) js, izr.: sauls-kaln, Ameļciemā c, blakus Veckušķu z Lieplaukam, iedalīta valsts mežā, senāk Zlēkās, Ugāle 208, 274), mz Užavā (dzīvo Zeidmans uzv.) 1963 (= "Zeîdmanbũd" U IV 291 k?), mz Valgundē (senāk Salaputr$^{a}$ // Sâls-putr$^{a}$) 1959 (sal. *Sâls-putra* mz), js Valkā 1951 (-*au*- 1950), mā Vandzenē (atrodas ciema centrā, tagad aptieka) 1973 (1976, "Saules-kalni", "senāk māja atradās saulainā kalnā, no tā nosaukums", Tvd 2017), *Sàules-kaĺni* mžs Vārnavā (// agrāk Zòmbẹ̀rģi z) 1961 ("Sonenbergi" 1811. g. r. l. U V 380), Sàulas-koĵli z Veclaicenē skat. "Saules-kalns" z, *Saũles-kalĵni* js Vecpilī 1966 ("Saules-kalni" vs Lģia 2011, "Sauleskaln" 1858. g. r. l. U IV 107, sal. *Saũles*- kalns), mā Vērgalē 1972 ("Saules-kalni" vs Lģia 2011 [mā, A no Vērgales c, Kurzeme 17]), mz Vircavā 1959 (sal. *Saũles-lejas* mz), js Zālītē skat. js Iecavā, js Zvārdē 1953 (mā, te arī *Saũles-kalĵnu*- dīķis ["Saules-kalnu- dīķis" // "Pikuļu- dīķis" // "Pīsenieku- dīķis" Lģia 2011] p, sal. "Saules-kalns" ka);

"Saules-kalnu- dīķis" dzirnavezers Kurmālē (// "Kurmāles- Saules-kalnu- dīķis" // "Taur-kalna- dzirnavezers" Lģia 2011, sal. "Saules-kalni" vs), *Sàul*[*e*]*s-kalnu*- pļava Dundagā (pie Sauleskalnu mājām) 1978 (sal. *Saũles-kalĵni* js), Saules-kalnu- upīte Rozēnos (// Saules-kaln-upīte // Mell-

urga // Mell-urgs-upīt // Preilenīte // Preilenes- upīte, > Salacā u, Rozēnu un Ainažu pag robežupīte) 1948 (sal. *Saules*-kalns);

Saules-kaln-pļavs Rozēnos (// Preilenītes- // Preilen- // Preilenes-pļavs, uz Rozēnu un Ainažu pag robežas, Preilenītes u abos krastos, aptuveni 2 km garas, piederēja apkārtējo māju saimniekiem) 1948 (sal. *Saules*-kalns), Saules-kaln-ceļš Rozēnos (uz Vagastes staciju cauri Dripatu silam) 1948 (sal. *Saules*-kalns),

*Sàules*- kaÎnèņš ka Aulejā (izr.: sàul'is'-, smilšains kalniņš Vaišļos c) 1978 (= "Saules-kalns" ka p 1938?), *Saules*- kalniņš Bērzaunē (Lempēnos vs, neliels apaļš uzkalniņš tīruma vidū, tagad apaudzis ar krūmiem) 1963 (*Saules-kalniņš* la J. Kr.), *Sàules*- kalniņš Birzgalē (mazs kalniņš, ir arī liels Saules kalns) 1970 (sal. *Sàules*- kalns), ka Jaunlaicenē (izr.: sàulas-) 1963 (sal. *Sàules*- kalns), ka Mālupē (uzkalniņš Mētrainē js) 1949 (= "Saules-kalniņš" tag. Malienas pag Lģia 2011?), ka Nautrēnos (Putrēnos c) 1970 (sal. *Saules*- kalns), ka Viļānos (izr.: sàul'is-) 1975, Saules- kalliņš la Beļavā (pie Skultēm vs) 1961 (sal. "Saules- kalns"), *Saules-kalniņš* la Bērzaunē skat. *Saules*- kalniņš, Saũles- kaÎnīc ka Rencēnos skat. "Saules- kalns", "Saules-kapi" Birzgalē PJ 1968, 96, 4 (sal. *Sàul-kaÎna*- kapi), *Sàules*- kapi Neretā (agrākie Ķišķu- kapi) 1961 (Neretā, uz Aknīstes pusi, tur apbedīts rakstnieka J. Jaunsudrabiņa vectēvs un vecāmāte [pārapbedīts arī pats J. Jaunsudrabiņš, 2016] p 1968, "Ķišķu- kapi" Lģia 2017), *Sàules- kaũjas*- lauks Vecsaulē (nos. ieviesies no literatūras pēc tam, kad aptuveni 1885. g. te notikuši arheoloģiski izrakumi) 1939 (sal. "Saule" ap Vecsaules apvidū), *Saũl*(*e*)*s-krasti* js Limbažos skat. *Saul-krasti* js, *Sàules-krasti* z Tirzā (viena no Subru c mājām, nos. dots pēc 1920. g.) 1964 (= *Sàul-krasti* js 1954?), *Saũl*(*e*)*s*-kruogs †kr Dreiliņos (Stopiņu cp) 1964 (= "Saules- krogs" †kr pie Rīgas, Lubānas lielceļa malā pie Jāņa vārtiem, p?), *Saũl*(*e*)s- kruogs †kr Kuldīgā (izr.: saũls-, // *Pluôst*-kruogs // *Bedres*- kruogs, bijis pie Ventas u, netālu Plostnieki vs, tagad te Doņu mājas) 1963, *Saũles- kùoka*- zāģētava †kokzāģētava Lugažos (bijusi pie Saules stacijas, celta 1900. g., 2. Pasaules kara laikā izpostīta) 1951 (sal. *Saũle* ap un sta), *Saũles*- lauks †la Puzē (izr.: sõ$^{u}$ls- lõ$^{u}$ks, // Magzĩns- // Mũrn'ik-Iẽvalt-) 1963, la Sēmē (pie Pāvuļiem vs) 1959, *Saules*- leja Dzērvē 1972, *Saũles-lejas* js Ēdolē (izr.: såũl$^{e}$s-lej$^{a}$s) 1963 ("Saules-lejas" mā, A no Ēdoles c, Kurzeme 64, sal. uzv. "Saulesleije" Jūrkalnē 1850. g. r. l. U IV 52, sal. arī *Saũles-kaÎni* js), js Engurē (izr.: saũls-lej$^{a}$s) 1959, *Sàules-lejas* mā Jaungulbenē (Daukstēs c) 1971 (sal. *Saules-kalns* mā), *Saũles-lejas* js Krimuldā 1968 ("Saules-lejas" vs Lģia 2011, sal. *Saũles-kaÎni* js Turaidā), *Sàules-lejas* js Mārkalnē 1961 (sal. "Saules-kalns" vs), mz Medņos (amatnieka zeme, Mežāres cp) 1962 (sal. *Sàules-kaĺni* vs), *Saũles-lejas* js Sakā 1958, js Sējā 1965 (sal. *Saũles-kaÎni* js), js Skultē 1968, js Vārvē 1963, mz Vircavā

1959 (sal. *Saũles-kaÎni* mz), *Sàules-* līcis Andrupenē (izr.: sàul'is'-, un *Sàules-līcis* me, gar Salāja ez malu) 1970, *Saules-* līcis Ritē 1961 ("Saules- leics" U V 331 k), *Saules-* māja Višķos (izr.: saul'is'-, Bicēnos c) 1978, "Saules-mājas" z Koknesē skat. "Saules" mā, "Saules muiſcha" Bauskas apr. skat. "Saule" mu Vecsaulē, *Saũles-* muiža †mu Grobiņā 1965 (= "Saules=muiſcha" pie Liepājas LA 1823, 12 ["Saules- muiža" Liepājā Konv. XII 24074, v. "Libaushof" Konv. XIV 28076]?, = mu Nīcā Janš.? = "Saũles- muĩža" Pērkonē U IV 91 [n 1972]?), *Saules-* muiža Sēlpilī E II 66 (*Sáules-* U V 365 k, *Sàules-* †mu 1961, " " †mu tag. Staburaga pag, Vīgantes–Zilkalnes ceļa l. pusē, 2,5 km uz D no Vīgantes muižas, bij. Vīgantes muižas pusmuiža, agrārās reformas laikā muižas vietā izveidotas 2 js: Saulītes un Dambji, te arī "Saules- muižas- mežs" // "Vīgantes- mežs" // "Zirga- mežs", liels meža masīvs abpus Vīgantes–Zilkalnes ceļa no Krustakroga līdz Trīskantniekiem, Avotiņa 2007, 39, 109), Saũls-muĩž mu Vandzenē U IV 235 k (n 1975), "Saules-muiža" mu [vai mā?] Zvārdē B E II 106 (n 1953), *Saũles-* pakalne Drabešos (// Saũlĩš-, netālu arī Saules kalns, Amatas cp) 1972 (sal. *Saũles-*kalns), Saules- pakalnes- upīte Priekuļos skv., "Saules-pils" vs tag. Lubes pag Lǵia 2011, Sõ$^{u}$ls- pluôč pļ Puzē (Ugāles cp) 1963, *Saũles-* pļava Brocēnos U IV 112 k, pļ Lībagos (izr.: såũls-) 1962 (1975, pie Bedreskalējiem vs, p, "Saules- pļava" U IV 199 k), *Sàules-* pļava Nirzā (izr.: sàul'is'-) 1957, *Saũles-*pļava Rencēnos (pie "Saũles kaÎnĩna") 1948 (1971, sal. "Saules- kalns"), "Sauls- pļàv" pļ Stendē U IV 220 k ("Sauls-pļava", pie Drīdrankiem vs, Draviņš 1935, 273), "Saules- priediens" me Sakā Fs. mat. (sal. *Saũles* mā?), Saules-puķe [kas?] Vārkavas apkaimē p, "Saules-puķe" vs Preiļos skat. *Sàules-puķes* mā, "Saules-puķes" vs Bārbelē (// agrāk "Griķīši") Lǵia 2017, vs tag. Dubnas pag Lǵia 2017, vs tag. Feimaņu pag Lǵia 2017, *Saũl*(*e*)*s-puķes* mā Mērsragā 1973, *Sàules-puķes* mā Preiļos (izr.: sàul'is'-puč'is') 1968 ("Saules-puķe" vs LAǵš Zeps 446), "Saules-puķes" vs Vānē (// agrāk "Daibji") Lǵia 2011, *Saules- purvs* pļ Bikstos 1975 ("Saules- purvs" pļ U V 468), *Saũles- purˆ'vs* pļ Jaunpilī skat. *Saũles*-purvs, *Sàules- purvs* pļ Lejasciemā (Augulenē pgd, Dumpju ciemā) 1956 (Zemzare Lej. 65), pļ Vidsmuižā (izr.: sàul'is'- pùrs) 1980, *Saũles-* purs pļ Zemītē 1959 (U IV 244, †pļ 1973, *Saũles-purˆvs* p), – purvs Jaunburtniekos 1974 (sal. *Saũles-* ezers), *Saũles*-purvs Jaunpilī (Bultu mžs zemē, un *Saũles- purˆ'vs* pļ) 1959 ("Saules purws" pu B U V 482 k, "Saules- purvs" Lǵia 2011, sal. "Saule" vc.?), "Saules- purvis" pu Sērenē (?) ("ziemeļrītos no Pagrúba ka") RKr. IV 110 k, "Saules- purvs" Vainižos p 1961 (= "Saules- purvs" // "Briež-salas- Saules- purvs" tag. Limbažu pag Lǵia 2017?, = "Saules- purva- daļa" pu Umurgā Pag. apr. 169?, = *Saũlĩš*-purs pu Umurgā, izr.: soũliš-, // *Liẽlais-* purvs, Saulīšu z robežās, 1957 [Kaijciemā 1987, "Sauliš-purs" Sārumā 1942?], sal. *Saũle* z

Umurgā), pu Valkā Lģia 2011 (sal. *Saũle* ap un *Saũles- tĩrẽlis* me Lugažos), "Saules purws" pu Viesītē B U V 337 k (n 1960), "Saules- purva- daļa" pu Umurgā skat. "Saules- purvs" Vainižos, *Sàules- pùrva-* kalns Lejasciemā (Augulenē pgd) 1956 (sal. *Sàules- purvs* pļ), – pur[v]eņš pu Aulejā (izr.: sàul'is'-) 1957 (Vanagos c 1978), *Saul*[*e*]*s-riņķis* me Sieksātē (Rudbāržos c, "tâc meželis i, jaû nuô seniêm laĩkiêm tâ saûc") 1958 (sal. *Saũles* js?), *Saũles-riẽts* †js Asītē 1955 (sal. *Saul-rieši* mā), "Saules-rieti" mā Liepupē (?) skat. "Saul-rieti" vs Skultē, *Sàules-sala* mā Tilžā (izr.: sàulis-sola) 1976, *Sàules-sala* pļ Aiviekstē (izr.: sàuļes- sola, sauss uzkalniņš purvāju vidū pie dzelzceļa) 1960, "Saules-salas" vs Lazdonā Lģia 2017, vs Sventē (Skrudalienā c) Lģia 2017, *Saules-* saliņa s purvā Ļaudonā (Sūnēklī pu, tur saule rotājoties) 1978, *Saũles-* sils me Puzē (izr.: sõ$^{u}$ls-) 1963 (Sõuls- sils, uz R no Saules mājām Topu ciema ceļa malā, ezera pusē, p), *Sàules-* skuola Līksnā (izr.: sàul'is'-škola) 1962, *Saũles-spruõģi* js Vecpilī (ir arī Bērz-spruoģi js) 1966 ("Saules-sproģi" vs Lģia 2011), *Saules-* stacija Valkā skat. *Saũle* sta Lugažos, *Saules-stari* mā Ērģemē skat. *Saũl-stari* mā, *Saũles-stari* js Lažā 1958 ("Saul-stari" mā, pa labi no Apriķu ceļa, apm. 0,5 km no priedaines, Aizpute 89), "Saules-stari" mā Naukšēnos skat. "Saul-stari" mā, vs Sventē skat. *Sàul-stari* z, mā tag. Vilpulkas pag skat. "Saul-stari", *Saules-staru-* māja †mā Viļānos (izr.: sàul'is'-) 1975, *Saũles-* strauts Adulienā (// *Salas-*, Jaungulbenes cp) 1972, *Saules-* strauts Vecsaulē skat. "Saules- upīte" str, *Saũles- šķũnis* pļ Rencēnos 1971 (sal. *Saũles-* pļava?), *Sàules-* tilts Alūksnē (ļoti augsts tilts, atrodas Tempļa kalnā) 1969 ("Saules-" Lģia 2011), *Saũles- tĩrẽlis* me Lugažos (aiz Saules ap) 1951 (sal. "Saules- purvs" Valkā un *Saũle* ap), *Sàules-* tīrums la Jaunlaicenē (izr.: sàulas-) p, "Saules- upīte" str Vecsaulē (> Mēmelē u) U V 259 (*Vẹc-saũles-* strauts, senāk arī // *Saules-* strauts // *Saules-* upīte, 1977, "Saules- strauts" // "Vec-saule", > l. Mēmelē u Bauskas r., 7 km garš, Lup IV 8, "Saule" str, > l. Mēmelē u, BHO II 549), Sàul'is'-up's' la Preiļos (tīrums pie kapiem, agrāk pa to tecējusi maza upīte, kura tagad izžuvusi) p, *Saũles-* ûdeņkritums Aizupē p ("Saules- ūdenskritums" Kandavas apkaimē, Abavā u, teika stāsta, ka velns te gribējis savienot Amulu ar Imulu, bet gailis naktī nelaikā iedziedājies, velns paguvis izdarīt tikai grābienu zemes, no kura radusies ieleja, CpDz II 327), "Sauls-valdi" vs tag. Valdgales pag skat. *Saũl-vaĩdi* z Ārlavā, *Saules- zara-* pļavas †pļ Liepnā 1972 (= *Sàules- zara-* tīrums la Pededzē, piesaulē, meža ielokā, 1961), *Sàules-zari* vs Kaunatā E II 185 (*Sàules- Zari*, izr.: sàul'is- zory, 1956, n 1984, < Saul-azari?), *Saũl*[*e*]*s-zemes* js Mežotnē 1949, *Aiz-saules-* iela Rīgā (Čiekurkalnā) 1983, "Aiz-saules- iela" Ventspilī (senāk "Sūnu- iela") Kurzeme 54, 51, *Aiz-saules-* kapi Turlavā (Krievciemā c) 1972, "Jaun-saules- muiža" mc. Skaistkalnē skat. *Jaûn-saũle* ap Jaunsaulē, "Maz-saules- muiža" Vecsaulē (v. "Klein-Rahden")

Konv. XIV 28089, *Ne-saules-* kalns Krustpilī (izr.: na-saúl's-) 1972 ("Ne-saules- kalns", 3. augstākais kalns Latvijā, Ģeol. I 230, sal. *Ne-sauļi* z), *Vęc-saũles-* strauts Vecsaulē skat. "Saules- upīte" str, *Vęc-saũles-* sudmalas dzi Vecsaulē U V 259 (n 1977), *Saũļa-* stacija Lugažos skat. *Saũle* sta;

"Saules" mc. Skaistkalnē skat. *Jaûn-saũle* ap Jaunsaulē, *Saũles* z Ādažos E I 35 (1975, Carnikavā c 1969, "Saules" vs Lģia 2011, "Saule" 1826. g. LVVA 199.1.1. [1858. g. LVVA 199.1.540.], "Sauwli" VAR I 16), *Sàules* js Aknīstē 1977 ("Saules" vs Lģia 2011), "Saules" 2 vs Allažos (1) // "Ūdri", 2) // "Saules-kalni" vs) Lģia 2011 (sal. *Saules-kalns* z), *Sàules* js Bebrenē 1961 ("Saules" vs Lģia 2011), *Saũles* js Blīdenē (bijusi mācītāja muižas kalpu māja) 1953 ("Saules" vs Lģia 2011), "Saules" vs Blomē skat. "Saulītes" vs, *Saũles* z Brocēnos E II 90 (U IV 111, p, = z Ciecerē, Ozolos c, 1953?, sal. *Saũles* z Saldū?), *Saules* js Bruknā (radusies pēc Pridiķes muižas sadalīšanas) 1949 (*-àu-* †js 1967), "Saules" vs Burtniekos skat. *Sàusiņš* z Valmierā s.v. **Sauss*, *Saũles* z Ciecerē skat. z Brocēnos, "Saules" vs Dagdā LAģš Zeps 445, *Sàules* z Demenē (// agrāk Kub·ļìtiški, Līdumas cp) 1960 ("Kublitišķi" E II 50), "Saules" mā Duntē p 1961 (sal. *Saũlîtes* mā), *Saũles* js Džūkstē 1973 (= "Saules" vs tag. Jaunbērzes pag Lģia 2011?), *Sàules* z Gārsenē (aiz Pruņķēniem sā) 1969, *Saũles* mā Īvandē 1963, "Saules" vs Jāsmuižā LAģš Zeps 445 (sal. *Saules-* kalns), vs tag. Jaunbērzes pag skat. *Saũles* js Džūkstē, vs tag. Jaunlutriņu pag skat. *Saũles* js Lutriņos, *Saũles* js Jaunsaulē (agrāk *Jaûn-saũles-* muiža) 1967 (sal. *Jaûn-saũle* ap), *Sàules* z Kaunatā (izr.: sàul'es, Partavā c) 1956, "Saules" mā Koknesē Lat. c. 16 (skola, agrāk "Maskavas- krogs" Brīv. Daug. 251, = "Saules- mājas" z CpDz I 173 ["– māja" Fs. mat.]?), *Saũles* z Kursīšos E II 95 (U IV 129, 1953, "Saules" vs Lģia 2011, "Saule" z Kursīšu un Zvārdes draudzē 1807. g. Kurz. dr. chr. III 36), "Saules" mā Ķoņos skat. *Saũles* z Rūjienā, *Sàules* dz Laucesā (Kalkūnu cp) 1960, "Saules" mā Laucienē p, vs Liezērē skat. *Sàulītes* js, vs Limbažos skat. *Saule* z Umurgā, *Saũles* js Lutriņos (Jaunlutriņos c) 1953 (= "Saules" vs tag. Jaunlutriņu pag Lģia 2011?), js Mangaļos 1964, z Mārupē 1964, "Saules" vs Mērdzenē CK Zeps 445, vs Naukšēnos Lģia 2011, vs tag. Novadnieku pag skat. *Saũles* js Sātiņos, *Sàules* js Panemunē 1949, *Saules* js Pededzē 1961, *Saũles* mz Pērkonē 1965 (1972, sal. "Saũles- muĩža"?), *Sàules* mā Preiļos (izr.: sàul'is') 1968, *Saũles* z Puzē E II 149 (Sõ$^{u}$ls p, Sõ$^{u}$l 1963), mz Rendā 1962, "Saules" vs tag. Rojas nov. Lģia 2017, *Saũles* mā Rucavā 1972, z Rūjienā 1974 (= "Saules" vs Ķoņos Lģia 2011 [Rūjiena 1999, 169]?), mā Sakā 1973, 2 z Saldū (viena no tām pārdēvēta par *Zàlītēm*, nodegusi 1. Pasaules kara laikā) 1953 (sal. *Saũles* z Brocēnos), js Sātiņos 1953 (= "Saules" vs tag. Novadnieku pag Lģia 2011?), "Saules" vs Sēlpilī Lģia 2011 (Līvānu tipa māja Sēlijā c, Avotiņa 2003, 110), *Saũles* js Sieksātē

(Rudbāržos c) 1958 (// *Saũļi* // *Šaũļi* z U IV 59, "Saules" B // *Saũļi* // *Šaũļi* †z E II 22), "Saules" vs Skaistā ČK Zeps 445, *Sàules* js Skrīveros 1953, "Saules" vs tag. Susāju pag Lģia 2011, *Saũles* z Ternejā skat. *Saũle* z, "Saules" vs Vidrižos (// agrāk "Priež-kalni") Lģia 2011, *Saũles* mā Zaļeniekos 1990, *Jaûn-saũles* js Dzērbenē 1963, mā Skultē (Zvejniekciemā c, Saulkrastu cp, māja būvēta pēc kara, ir arī Jaunsaulītes mā) 1968 (sal. *Jaûn-saũlītes* mā), *Kaln-sàules* mā Rozulā 1972, *Lìel-sàules* z Pilskalnē (viena no Doļņickajas c mājām) 1962 (dz 1984), *Pìe-sàules* js Dignājā (izr.: pì-sàulis) 1961, *Pie-saules* mā Jaungulbenē 1971, *Pie-sàules* mā Tilžā 1980;

*Saũļi* ap Lugažos skat. *Saũle* ap, ap Rencēnos (Valmieras–Rūjienas šosejas malā) 1990 (-*au*- 1967, †mu, pgd p, "Sauļi" mc. Lģia 2011 [vc. Latc 2007, 375], v. "Saul hoff" 1681. g., BHO II 549, = "Sauļi" ap tag. Burtnieku pag, ap Burtnieku ezeru, Tvd 2017?, sal. *Saũļu- muĩža* z), mžs Lugažos skat. *Saũle* mžs, *Sauļi* z Sieksātē skat. *Saũles* js, "Savli" mu Pildā (kr., pie upes "Lideksna") Спис. Zeps 447 (po. "Sawle" SG Zeps 447), *Ne-sauļi* z Krustpilī E II 169 (*Ne-saũļi* mā, izr.: na-saúļi, 1972, mā Medņu apkaimē p, sal. *Ne-saules*- kalns);

*Saũļu*- dīķis †dī Rencēnos (bijis zivīm bagāts, dzīvojušas meža pīles, izpostīts 1939. g.) 1971 ("Sauļu- dīķis" ez Fs. mat., = *Saũļu*- ezers †ez Sauļu muižas Sauļu parkā 1990, sal. *Saũļi* ap), – kalns Smiltenē skat. *Saũles*-kalns, – kapi Kursīšos (pie Saulēm z) 1953 (U IV 130 k, "Sauļu- kapi", DR no Kursīšiem c, Kurzeme 167, 172, sal. *Saũles* z), – *kruogs* mā Rencēnos 1971 (-*au*- 1969, sal. *Saũļi* ap), "Sauļu- mežs" Rencēnos Fs. mat. (sal. *Saũļi* ap), *Saũļu- Mežsarĝs* mžs Lugažos skat. *Saũle* mžs, *Saũļu-muĩža* z Rencēnos E I 102 ("Sauļu- muiža" mu [Cēsu novadā Enz. C. 111], v. "Saulhof" [mu Burtnieku draudzē 1776., 1807. g. Vidz. dr. kr. I 192, 229] Konv. XIV 28068, sal. *Saũļi* ap), – skola Rencēnos 1969 (sal. *Saũļi* ap), *Saũļu*- stacija Lugažos skat. *Saũle* sta, – tilts Kursīšos 1953 (*Šaũļu*- tilts U IV 130 k, sal. *Saũles* z);

"Saul-āres" vs Viesītē Lģia 2011, *Saũl-ceres* z Kalvenē 1970 (-*au*- 1973), "Saul-ceri" vs Jaunsvirlaukā skat. *Saũl-ceri* js Vircavā, vs tag. Skrudalienas pag Lģia 2017, *Saũl-ceri* js Skultē 1968 ("Saul-ceri" mā p 1961 [vs Lģia 2011]), *Saul-ceri* mā Turlavā 1972, *Saũl-ceri* js Vircavā 1959 (= "Saul-ceri" vs Jaunsvirlaukā Lģia 2011?), *Sàul-ceriņi* z Vīpē ("ļaudīm šis jaunais oficiālais māju vārds ir svešs") 1962 ("Saul-ceriņi" vs Lģia 2017), *Saũl-cerīši* js Jaunpiebalgā 1971, js Vecpilī 1966, *Sàul-cerītes* js Daudzesē 1961, z Lejasciemā (Augulenē pgd, jauns māju nos. "Spàlvu" ciemā) 1956, *Saul-cerītes* js Lielstraupē 1972, *Saũl-cerītes* mz Smārdē 1959, *Saul-cerītes* mā Vecgulbenē (Beļavas cp) 1974, "Saul-dārzi" z Beļavā skat. *Sàules-dàrzi* z, vs tag. Limbažu pag skat. *Saũles- Dârzs* js Nabē, *Saũl-dārzi* z Mārupē 1964 ("Saul-dārzi"

Rīgas apkaimē p 1961), js Nabē (izr.: saũl-dârz, Stienē c) 1958, *Saul-druvas* dz Bārbelē 1949, *Saũl-druvas* mā Rucavā 1972 ("Saul-druvas" vs Lģia 2011), "Saul-druvu- dūņu- lauks" Liepājā CpDz II 395 (sal. *Saũl-druvas* mā Rucavā?), *Sàul-ęzęrs* Andrupenē E II 181 ("Saul-ezers" Zundu ciemā Tvd 2017, *Sàuļ*-ezers Patmalniekos c, vakarā saule it kā nogrimstot tajā, te arī *Sàuļ-ęzęra-* kalns ["Sauļ-azara- kolns", pag ZR, Sauļazara ez DA krastā, Kovaļevska 1997, 109] 1970, "Sauļ-azars" Lģia 2011 [Zundos c, pie Rēzeknes r. robežas, plat. < 1 ha, Kovaļevska 1997, 60], = "Sauliezers" LAģš, kr. "Savlizer" TkRI Zeps 112?, = kr. "oz. Savli" ez Maltā un Andrupenē, robežezers, te arī kr. "ručej Sav(e)lja" str 1784. g. Zeps 445?), *Sàul-ęzęrs* ga, la, me Medņos (mežā, pie Sauku ezera) 1962, "Saul-ęzari" z Zaubē skat. *Saũl-zari* z, *Saũl-griêzis* js Vainižos skat. *Saũl-griêži* js, "Saulgreeſes kalns" Mežotnē skat. "Saules-griezes- kalns", *Sàul-griêzes* js Birzgalē 1970 ("Saul-griezes" vs Lģia 2011), *Saũl-griêzes* js Bukaišos 1958, js Ezerē (Mauros c) 1953 ("Saul-griezes" vs Lģia 2011), "Saul-griezes" mā tag. Īves pag Lģia 2011, *Sàul-griêzes* js Lielvārdē 1953, *Saũl-grìezes* js Mežmuižā (// – *grìeži*) 1954 ("Saul-griezes" daļēji izzudusi vs Augstkalnē Lģia 2011), – *griêži* mā Ādažos 1975, z Babītē (Piņķos c) 1969 ("Saul-griežu- mājas" Fs. mat.), z Baldonē (no Vilciņiem z) 1976, "Saul-grieži" vs tag. Balgales pag skat. *Saũl-griêži* js Zentenē, *Saũl-griêži* js Bauskā 1949, Saul-grieži mā (?) Bebrenes apkaimē p, *Saũl-grieži* mā Cērē 1973, – *griêži* js Dobelē (Gaismā c, Pakaisu muižas centrā, te esot bijis klosteris) 1959, js Durbē 1964, – *grieži* js Džūkstē 1973 (sal. uzv. *Saũl-griêzis* U V 402 k [*Saulgriezis* Сталтмане 168]), *Saul-grieži* mā Galgauskā 1974 (" " vs Lģia 2011), *Sàul-griêži* js Gaujienā 1961, *Saũl-grieži* mā Grenčos (Irlavas cp, jauna māja pie Tukuma–Kuldīgas lielceļa, netālu no Abavas u kreisā krasta) 1972, – *griêži* mz Grobiņā 1960, mā Gudeniekos 1973 ("Saul-grieži" vs Lģia 2011), js Ikšķilē 1953, †js Iršos (Liepkalnes cp) 1965, – *griẽži* dz Īslīcē 1949, – *grìeži* mā Jaunpiebalgā 1970 ("Saul-grieži" Fs. mat.), "Saul-grieži" mā Jeros (Straumē c) Rūjiena 1999, 165, Saul-grieži z Kalncempjos p, " " vs Kandavā Lģia 2011 (mā, DA no Cēres c, Kurzeme 179), vs Katvaros Lģia 2011, *Saũl-grìeži* mā Klosterē (Turlavas cp) 1978 (*Saul-grieži* 1972), *Sàul-grieži* js Koknesē 1961, "Saul-grieži" vs Krustpilī Lģia 2011 (Draudavās c Krustpils 2012, 141, 142), *Saũl-griêži* mz Kurmālē (Ievkalnu cp, ir arī uzv.) 1963, js Kurmenē 1961 ("Saul-grieži" vs Lģia 2011), *Saul-grieži* mā Lazdonā 1959 (1960, 1970, " " Fs. mat.), *Saũl-griêži* dz Lēdurgā (celta 1958. g.) 1981, *Saul-grieži* mā Lībagos (Venceļu c centrā) 1975, *Saũl-grieži* js Līgatnē (pārdēvētā Jaunžīguru vs daļa) 1950 (mā 1977), "Saul-grieži" mā Lubānā Pededze 81, *Saũl-grieži* mā Lubezerē (izr.: soũl-griež) 1962, – *griêži* mā Mangaļos 1964, *Saul-grieži* js Mārcienā 1961, *Saũl-griêži* z Mārupē (ir 2 mā ar šādu vārdu) 1964, *Sàul-grieži*

mā Meirānos (Degumnieku cp) 1971, *Saũl-grieži* mā Mērsragā 1973, *Saul-grieži* z Mētrienā 1973 (“ ” vs Lģia 2011), *Saũl-grìeži* js Mežmuižā skat. *Saũl-grìezes* js, *Saũl-grieži* js Mežotnē 1949, “Saul-grieži” vs Neretā Lģia 2011, *Saũl-griêži* z Nīgrandē (// Jaûn-zemi, pagastā bijušas arī mājas ar līdzīgu nos. Jaunzemji, tāpēc šīs mājas pārdēvētas par Saulgriežiem) 1959, *Saul-grieži* js Odzienā 1960, *Saũl-grieži* js Olainē 1964, – *griêži* js Pālē (Ārciemā c, senāk Veper // Vepr(i)s) 1957 (“Saul-grieži” mā p 1961), – *griêži* mā Palsmanē 1969, Saul-grieži js Pededzē 1961, “Saul-grieži” vs Penkulē skat. *Saũl-griêži* js Tērvetē, *Saũl-grieži* mā Priekuļos 1972, “Saul-grieži” mā (?) Rīgas apkaimē p 1961, *Saũl-grieži* js Ropažos 1950 (“Saul-grieži” vs Lģia 2011), *Saũl-griêži* mā Rucavā (// agrāk *Sařkanā- Tuõma-* māja) 1972 (“Saul-grieži” vs Lģia 2011), js Rudbāržos (daļa no Jaunpelces †mu, mērnieka dots vārds) 1966, *Saul-grieži* js Rūjienā (Virķēnos c, Vilpulkas cp) 1974 (“ ” mā Vilpulkā c Rūjiena 1999, 184), *Saul-grieži* z Saikavā 1960, “ ” vs tag. Salas pag (Salas nov.) Lģia 2011, *Saũl-griêži* js Sātiņos 1953 (= “Saul-grieži” vs tag. Zirņu pag Lģia 2011?), “Saul-grieži” mā Saulkrastos skat. *Saũl-griêži* js Skultē, *Saũl-griêži* mā Skujenē 1972, js Skultē 1968 (“Saul-grieži” mā p 1961, = “Saul-grieži” mā Saulkrastos c Lat. c. 29?), “Saul-grieži” vs Stopiņos Lģia 2011, *Saũl-griêži* mz Tadaiķos 1964, js Tērvetē 1958 (= “Saul-grieži” vs Penkulē Lģia 2011?), *Sàul-griêži* js Trapenē 1961, “Saul-grieži” vs Tumē Lģia 2011, *Saũl-griêži* js Vainižos (izr.: soũl-griêž, // *Saũl-griêzis*, atdalīta no Gāršām z) 1957 (*Saul-grieži* mā J.V.), mā Vandzenē (ciema centrā) 1973 (1976), “Saul-grieži” z Vecpiebalgā Fs. mat., *Saũl-griẽži* z Viļķenē (izr.: saũl-griẽž, // *Mâskuži*) 1957 (“Saul-grieži” // “Kalna-māzkuži” vs Lģia 2011), *Sàul-griẽži* js Zalvē 1961, *Saũl-griêži* mžs Zaļeniekos 1990, “Saul-grieži” mā Zaubē (1987. g. celta Līvānu tipa māja, kopš 1994. g. pagasta padome) Zaube 2005, 186, *Saũl-griêži* js Zentenē (izr.: såũl-griêž, // iesauka *Snaũduļi*, Balgales cp) 1962 (= “Saul-grieži” vs tag. Balgales pag Lģia 2011?), “Saul-grieži” vs tag. Zirņu pag skat. *Saũl-griêži* js Sātiņos, *Saul-griežu-* iela Rīgā (Vecāķos) 1977, – – kalns Vestienā (// *Spiru-* kalns, esot meža zvēru apmešanās vieta, par Saulgriežu kalnu pārdēvēts 20. gs. 20.–30. gados) 1960 (1970, “ ” // “Spiru-kalns” // “Spiru- kalns” // “Dzērves- kalns”, pag D, 1 km no Dēlīša ezera, mežā, abs. augst. 260,0 m vjl., 30 m pār apkārtni, Avotiņa 1999, 91 k), “Saul-griežu- mājas” z Babītē skat. *Saũl-griêži* z, “Saulkohse” z Ropažu muižā VAR I 123 (= Saulgoze?), *Saũl-guoze* pļ Lenčos (Kūduma cp, pļ atrodas meža malā, piesaulītē) 1971 (“Salgoze” pļ, te arī “Saul-gozes- pakalns” Hauzenberga 1932, 127; par *saul-* > *sal-* skat. šķirkļa beigās), “Saul-gozes” vs Ceraukstē Lģia 2011, *Saul-guozes* mā Ēvelē 1990, *Saũl-guôzes* js Ikšķilē (Tīnūžos c) 1953, *Sàul-guózes* mā Koknesē 1961 (“Saul-gozes” Lat. c. 16), “Saul-gozes” vs Platonē skat. *Saũl-guôzes* js Vircavā,

*Saũl-guôzes* js Rundālē (// agrāk *Puõdzas*) 1949, "Saul-gozes" vs tag. Staburaga pag Lģia 2011 (mā apm. 1 km uz D no Robežkroga c, celtas padomju gados, Avotiņa 2007, 109), *Sàul-guôzes* js Stāmerienā (izr.: sàul-gûzes) 1964 (*-au-* 1969), *Saũl-guôzes* mā Vecumniekos (// *Saũl-guôži*) 1961, js Vircavā 1959 (= "Saul-gozes" vs Platonē Lģia 2011?), *Saũl-guozis* z Dikļos (// "Salguozis", agrākajā Mazbrenguļu pagastā) E I 92 ("Saulogoß" Mazbrenguļu muižā VAR II 393, "Saulgohʃch" 1811. g., "Salgosch" 1816., 1826. g., "Salgohs" 1834. g., "Saulgohʃ" 1850. g., "Saulgohs" 1858. g. Mazbrenguļu muižā LVVA 199.1.521., = *Saũl-guõzis* // – *guõži* Dauguļos 1964, sal. *Saul-guoži* z Dikļos; par *saul-* > *sal-* skat. šķirkļa beigās), *Saul̃-guozis* z Sējā (// *Sal̃guozis*) E I 59 (*Saũl-guôži* 1965, "Saul-goži" vs Lģia 2011, "Saulgoß" Jaunā muižā VAR I 204, "Saulgost" Krimuldas draudzē 1702. g., "Saulgosch" 1703. g., "Saulgohs" 1707. g. Vidz. dr. kr. II 128–130; par *saul-* > *sal-* skat. šķirkļa beigās), *Saũl-guôzis* z Skaņkalnē 1958, *Saul-guozis* pļ Skaņkalnē (augstāka un sausāka vieta Vilku meža pļavās starp Muļčikām z un Spričiem z) p, "Saul-goži" [kas?] Palsmanes apkaimē p, sc. tag. Ķekavas pag Latc 2007, 338 (Lģia 2011), *Saul-guoži* dzi Skaņkalnē (Kolbergu muižas dzirnavas klajā laukā) p (sal. *Saũl-guôzis* z), *Saũl-guôži* mā Ādažos 1975, *Saul-guoži* mā Alsviķos 1972, *Saũl-guôži* z Babītē skat. "Saul-guoži" z Piņķos, *Sàul-gùoži* js Bauņos (Matīšu cp) 1950, *Saũl-guôži* js Bauskā (atdalīta no Kakariem z) 1949 (= "Saul-goži" vs tag. Īslīces pag [te arī "Jaun-saul-goži" vs] Lģia 2017), *Sàul-gùoži* js Bebrenē (Rubeņu cp) 1961, – *guôži* js Birzgalē (Daugaviešu cp) 1970, *Saũl-guôži* js Cirgaļos 1957, – *guoži* js Codē 1949 (1967), – *guõži* z Dauguļos skat. *Saũl-guozis* z Dikļos, *Saul-guoži* z Dikļos 1969 (1974, " " vs Lģia 2011, sal. *Saũl-guozis* z), *Saũl-guoži* z Dolē E I 38 ("Salgoʃch" 2 z 1816. g. LVVA 199.1.67.), *Saũl-guôži* js Dunalkā (// agrāk *Ramp̃enes*, senāk bijusi muižas kalpu māja, "sârkana ķiēģeļu ēka, sârkanu jum̂tu") 1964 (*Rampenes* E II 12, "Saul-goži" vs Lģia 2011 [Dunalkā c Kurzeme 13]), *Sàul-guoži* js Ērgļos (būdiņa, grausts Jumurdas cp) 1977 (mā p), *Saũl-guõži* js Gaiķos 1953, "Saul-guoži" z Gaujienā (// *Sàlguoži* Grundzāliešos pgd) E I 72 ("Salgost" 1720. g. r. l. Vidz. dr. kr. I 5, "Salgosch" Vidz. dr. kr. I 5, 6, "Saulgos" Grundzāles muižā 1826. g. LVVA 199.1.130., = "Saul-goži" z Grundzālē p?; par *saul-* > *sal-* skat. šķirkļa beigās), "Saul-goži" vs Grobiņā Lģia 2011, z Grundzālē p skat. "Saul-guoži" z Gaujienā, *Saũl-guõži* z Iecavā (// agrāk *Ķul̃lîši*) 1949 (*Ķul̃līši* E II 29, "Saul-goži" vs Lģia 2011), "Saul-goži" vs tag. Īslīces pag skat. *Saũl-guôži* js Bauskā, *Saul-guoži* z Jaunpiebalgā 1972, *Sàul-guôži* mā Jaunrozē 1961, "Saul-goži" vs tag. Kalkūnes pag skat. *Saũl-guôži* z Laucesā, *Saũl-guôži* js Katlakalnā 1964 (atrodas vecās Rīgas–Bauskas šosejas kr. pusē, uzkalnā, 1967), *Saul-guoži* mā Katrīnā J. Kr. 1971, *Saũl-guôži* js Kazdangā 1958, "Saul-goži" vs tag. Krimūnu

pag Lģia 2011, *Saũl-guôži* js Kuldīgā (izr.: saũl-guôž, Rumbas cp) 1963, Saûl-guóži js Kusā 1960, *Sàul-gùoži* js Ķeipenē 1965, vs Lašos 1957 (†mā, netālu no Annmuižas c, Eglaines cp, 1979), *Saũl-guôži* z Laucesā (izr. arī: sàul-gùoži, Kalkūnu cp) 1960 (= "Saul-goži" vs tag. Kalkūnes pag Lģia 2011?), js Limbažos (izr.: soũl-guôž) 1957 (J.V.), *Sàul-guoži* vs Līvānos (izr.: sàul-gûži, Jersikā c) 1970, *Saũl-guôži* js Lugažos 1951, – *guõži* js Mangaļos 1964, mā Mārupē skat. "Saul-guoži" z Piņķos, mā Mērsragā 1973, "Saul-goži" vs Naukšēnos Lģia 2011 (mā Rūjiena 1999, 179), *Sàul-gùoži* js Odzienā 1960, *Saũl-gùoži* js Ogresgalā (Ciemupē c) 1953, *Saũl-guôži* js Panemunē 1949, mz Pērkonē 1965 (// agrāk *Pātara- Skruodera-* namelis, pārbūvēts, 1972), "Saul-guoži" z Piņķos E I 54 (= *Saũl-guõži* mā Mārupē 1964 ["Saul-goži" vs tag. Mārupes pag Lģia 2011], = *Saũl-guôži* z Babītē 1969, "Saulgos" 1834. g. Beberbeķu muižā LVVA 199.1.41.), *Sàul-gùoži* js Praulienā 1953 (māja atrodas meža dienvidu pusē, "vasarā viss dega laukā", 1971, "Saul-goži" vs Lģia 2011), *Sàul-guoži* z Rembatē (izr.: salguži) E I 55 ("Salgoſch" 1826. g. LVVA 199.1.371; par *saul-* > *sal-* skat. šķirkļa beigās), *Saũl-guôži* js Rubā 1958, "Saul-goži" vs tag. Rubenes pag Lģia 2011, vs Salaspilī Lģia 2011, *Saũl-guôži* z Sējā skat. *Sa*(*u*)*Ĩ-guozis* z, *Sàul-guóži* †z Sēlpilī (mājas karā nopostītas) 1961 ("Saul-goži" // "Baradovski" // nepareizi "Bardauski" †vs Lģia 2011 [bijušas 2 mā ar šādu nos.: 1) Daugavas u kr. krastā, 0,5 km lejpus Pūķupītes ietekas, 20. gs. 30. gados šeit dzīvoja Jēkabpils aizsargu rotas komandieris Bardauskis ar ģimeni, nodega 2. Pasaules karā, 2) // "Brīvnieki", tagad "Rigondas", Dūņulejas pārceltuves–Vārnas kroga ceļa l. pusē, 2. Pasaules karā nodegušas, kolhoza laikā atjaunotas, Avotiņa 2003, 106, 110]), *Sàul-gùoži* mā Silenē 1960, *Saũl-guôži* mā Skujenē 1972 ("Saul-goži" vs Lģia 2011), js Smiltenē 1969, *Sàul-guõži* js Suntažos (uz Struņķu z zemes) 1963, *Saũl-guôži* mā Svētē (Jelgavas pilsētā, mājā atradies veikals) 1959, *Sàul-guoži* z Taurupē E I 34 (*Saul-guoži* 1972, "Salgos" 1795., 1811., 1816., 1826., 1834. g., "Salgohs" 1850. g. LVVA 199.1.470.), *Saũl-guôži* js Tērvetē 1958 ("Saul-goži" vs Lģia 2011), *Sàul-guoži* js Tirzā 1954 (js Vasukalna js mežmalā, 1964), *Saũl-guôži* js Valgundē (kādu brīdi piederēja pie Ozolnieku pag) 1959, "Saul-goži" vs Valkā Lģia 2011, *Saũl-guôži* z Vecpiebalgā E I 24 (1970, "Saul-goži" vs Lģia 2011, "Saulgos" 1826. g. LVVA 199.1.338.), mā Vecumniekos skat. *Saũl-guôzes* mā, "Saul-goži" vs Vidrižos Lģia 2011, *Saul-guoži* z Viesienā 1970 (Mnm), *Saul-guõži* js Zālītē 1974, *Jaûn-sàul-guôži* js Grundzālē (te arī *Lejas- Sàul-guôži* z ["Lejas- Saul-goži" tūristu mītne p 1938, "Lejas-saul-goži" // "Kalna- Saul-goži", nos. zemes īpašumam, Lģia 2017] un *Kalna-Sàul-guôži* z) 1964 ("Jaun-saul-goži" vs Lģia 2017, sal. "Saul-guoži" z Gaujienā), "Jaun-saul-goži" vs tag. Īslīces pag skat. *Saũl-guôži* js Bauskā, *Kalĩn-saũl-gùoži* z Rembatē (// Kalĩ-saũl-guži, Ķegumā c) 1953 (sal.

*Sàul-guoži* z), *Saul-guožu-* kapi Zālītē 1974 ("Saul-gožu- kapi" U V 239 k, sal. *Saul-guõži* js), *Saũl-guôžu-* mežs Piņķos (Babītes cp, pie Saulgožu mājām) 1969 (sal. "Saul-guoži" z), "Sal-gož-kalns" Dolē Hauzenberga 1932, 127 (sal. *Saũl-guoži* z; par *saul-* > *sal-* skat. šķirkļa beigās), *Sal̃-guôž-*kalns Vecpiebalgā (Ķīzēnos z) 1950 (sal. *Saũl-guôži* z; par *saul-* > *sal-* skat. šķirkļa beigās), *Sàul-guž-luksts* pļ Rembatē (Ķegumā c, daļa no Sudrabluksta pļ) 1953 ("Sauguž-luksts" pļ Hauzenberga 1932, 138, sal. *Sàul-guoži* z), *Saũl-guoziņa* pļ, la Veļķos (izr.: saũl-guõzīna) 1940, *Saûl-guôzîtes* apbūves gabals Ozolniekos (Dalbē c) 1959, *Sal̃-guôznes-* pļava Vecpiebalgā (pļ gar Ķīzēnezeriņa krastu, Vīģebos z) 1949 (sal. *Saũl-guôži* z; par *saul-* > *sal-* skat. šķirkļa beigās), *Saũl-kal̂ne* ap, sta Salaspilī 1965 (Saul-kalne sta 1962, "Saul-kalne" lc. Latc 2007, 341 [un dz. sta Lģia 2011], "Saules-kalns" dz. sta, tuvākā Nāves salai, CpDz I 37), *Sàul-kal̂ne* z Litenē (nos. dots pēc 1920. g.) 1963 (= *Saul-kalni* mā 1969?, sal. arī *Sàules- kal̂ns* z), *Saũl-kal̂ne* sta Salaspilī skat. ap, "Saul-kalnes- kaļķu- cepļi" Salaspilī (?) (pie Rīgas–Daugavpils šosejas, te arī "– – kaļķu- fabrika" Daugavas u l. krastā) Baldone 62 (sal. *Saũl-kal̂ne* ap, sta Salaspilī), *Sàul-kal̂*(*n*)s me Birzgalē (Saules kalnā) 1970 (sal. *Sàules-* kalns), – *kal̂na-* kapi Birzgalē (// – kal̂la-, Saules kalnā) 1970 (*Saũles- kal̂la-* kapi U V 316 k, sal. *Sàules-* kalns, sal. arī "Saules- kapi"), *Saũl-kal̂ni* z Babītē 1969, *Sàul-kaĺni* z Demenē (Jāņu cp, agrāk Kozlovkā c) 1960, *Saũl-kal̂ni* js Katlakalnā 1964, mz Lībagos (Putniņciemā c) 1975 k (Saũl-kal̂n U IV 198 [1962]), *Saũl-kalni* mā Liepā 1976 ("Saul-kalni" 18 dzīvokļu māja, uzcelta 1973. g., Liepa 2009, 85), *Saul-kalni* mā Litenē skat. *Sàul-kal̂ne* z, *Saũl-kal̂ni* z Medzē (// agrāk *Kal̂na- Kušķi*) 1961 (-*au-* skv.), mz Pabažos (pēc kalna nosaukuma) 1964 (sal. *Saũles-* kalns), *Sàul-kaĺni* js Pilskalnē 1962, *Saũl-kal̂ni* †z Planīcā 1963, js Rembatē (Ķegumā c) 1953 ("Saul-kalni" vs Lģia 2011), *Sàul-kal̂ni* js Salienā (Červonkā c) 1960, js Skrīveros 1953, "Saul-kalni" vs Turlavā skat. *Saules-kalni* mā, Saul-kalni mā (?) Usmā 1957, " " vs Viļķenē Lģia 2011, "Saul-kalnu- dzirnavas" Kurmālē CpDz II 353 (sal. "Saules-kalni" vs?), *Saũl-krasts* †js Ropažos (Zaķu cp) 1950, *Saul-krasti* ap Bīriņos skat. "Saul-krasti" pils. Vidzemē, "Saul-krasti" sc. Kaplavā (of., // agrāk "Ksaverina") Latc 2007, 178 (Lģia 2011 k), *Saũl-krasti* mā Aizkrauklē 1977 ("Saul-krasti" Fs. mat. [vs Lģia 2011]), js Alojā 1957, mā Bārtā ("kolhoznieku māja") 1960, *Sàul-krasti* mā Daudzesē 1982, js Demenē 1960, *Saul-krasti* z Dundagā (Mazirbē c) Laumane 1996, 79, "Saul-krasti" vs Dunikā skat. *Saũl-krasti* mā Rucavā, *Sàul-krasti* js Dūrē 1961, js Elkšņos (Kalnā c) 1960, *Saũl-krasti* mz Grobiņā (Otaņķos c) 1960 ("Saul-krasti" mā Z no Dorupes c Kurzeme 19, = "Saul-krasti" vs tag. Otaņķu pag Lģia 2011?), z Idū skat. z Mazsalacā, "Saul-krasti" mā tag. Īves pag Lģia 2011, vs Jāsmuižā CK Zeps 446, *Saũl-krasti* js Jaunpilī 1959, *Sàul-krasti* js Jumpravā (Dzelmē c, "Bìnᵉs

màja") 1953, *Saũl-krasti* z Kabilē 1969, "Saul-krasti" z Kalncempjos p, *Saũl-krasti* js Kalnciemā 1959 (= "Saul-krasti" vs Valgundē Lģia 2011?), js Katlakalnā 1964 (*-au-* 1965, māja Daugavas u kr. krastā, uzkalniņā, kur nav lielu koku, 1967), *Sàul-krasti* js Koknesē 1961, "Saul-krasti" mā Krustpilī (nos. piešķirts 20. gs. 30. gadu beigās, neieviesās, // iesauka "Zīliņi", pēc saimnieka uzv. Zīliņš, // vēlāk "Cīrulīši", Sietniekos c, neapdzīvotas) Krustpils 2012, 230, 231, *Sàul-krasti* vs Lašos (izr.: sàul'-krosti) 1957, *Saul-krasti* js Limbažos J.V. (" " // "Beverīnas" vs Lģia 2011, = *Saũl*(*e*)*s-krasti* js, izr.: soũls-krast̄, 1957?), *Saũl-krasti* js Lugažos (Valkas tuvumā, pie Ērģemes un Pedeles ceļa) 1951, *Sàul-krasti* js Ļaudonā 1960 k (1978), *Saũl-krasti* z Mazsalacā 1964 k (mžs, // agrāk *Stakle* 1969, = z Idū, izr.: soũl-krast, // *Stakle*, mājas meža ielokā, Ramatas upes krastā, 1952?), "Saul-krasti" mā Nīcā (Nīcā c) Kurzeme 38, vs tag. Otaņķu pag skat. *Saũl-krasti* mz Grobiņā, *Saũl-krasti* js Panemunē 1949, *Sàul-krasti* z Pilskalnē ("viena no Dronku salas mājām") 1962, *Saũl-krasti* js Platonē 1959, mā Rucavā 1972 (= "Saul-krasti" vs Dunikā Lģia 2011?), z Rundālē (// agrāk *Vilĩka-* mājas, Ādžūnos c) 1949, *Sàul-krasti* js Sāvienā p (mā 1948), js Sēlpilī 1961 (= "Saul-krasti" †mā tag. Staburaga pag Lģia 2011 [līdz 1938. g. "Ķuzāni" // "Lejas-Ķuzāni", pag DA stūrī, bij. Ķuzānos c, Piksteres u kr. krastā, 1,2 km uz DA no Staburaga dz. sta, netālu no Sēlpils pagasta robežas, Avotiņa 2007, 110]?), *Saũl-krasti* js Svētciemā (Dzintarciemā c) 1957, *Sàul-krasti* js Tirzā skat. *Sàules-krasti* z, "Saul-krasti" vs Valgundē skat. *Saũl-krasti* js Kalnciemā, *Sàul-krasti* z Vīpē (izr.: sàul-krå:sti, ļaudīm šis jaunais māju vārds ir svešs) 1962 ("Saul-krasti" vs Lģia 2011), "Saul-krasti" vs Zasā Lģia 2011, pils. Vidzemē (agrākajā Rīgas r., te arī dz. sta) Lģia 2017 k (pilsēta kopš 1991. g., www 2017, *Saul-krasti* ap Bīriņos p [līdz 1935. g. *Neibāde*, veidojusies 19. gs. sākumā kā vasarnīcu rajons un peldvieta, Laumane 1996, 43, " " Pag. apr. 16, " " // "Neibāde" Vidzemes jūrmalā p, līdz 1935. g. tur bija Neibādes un Pēterupes ciemi, tad tos apvienoja Saulkrastu ciemā, CpDz I 111]), *Saũl-krastu-* iela Rīgā (Čiekurkalnā) 1979 (1983, sal. "Saul-krasti" pils. Vidzemē), "Saul-krastu- muiža" Bīriņos (// "Neibādes- muiža", v. "Neubad") Konv. XIV 28066 (sal. "Saul-krasti" pils. Vidzemē), "Saul-krastu- pagasts" (// "Saul-krastu- lauku- teritorija") Lģia 2011, *Saul-lejas* js Allažos 1976, *Saũl-lejas* mā Rankā 1971, *Saũl-lę̂cam-kaĩns* ga Piltenē (Vāverciemā c) 1963, *Saũl-lêkts* js Kuldīgā (Ievkalnu cp, apkārt tumši meži) 1963, "Saul-lēkta- dārzs" parks Alūksnē (// "Saul-liekta- dorzs") Lģia 2011, *Sàul-lēkti* mā Alsviķos (izr. ar īso *e*?) 1972, "Saul-lēkti" mā tag. Īves pag Lģia 2011, *Saul-lēkti* mā Lībagos (Venceļu c centrā) 1975 (sal. arī *Saul-rieti* mā), " " vs Liepupē (// agrāk "Roplaiņi") Lģia 2011, vs Mālupē Lģia 2011, mā Užavā Lģia 2017, *Sàul-mìrdzas* js Aiviekstē 1960, *Saũl-miŕdzas* mā Rucavā 1972 ("Saul-

mirdzas" vs Lǵia 2011), – *nuõras* js Salaspilī 1965 ("Saul-noras" vs Lǵia 2011), *Saul-puķes* js Panemunē 1949, – *rīti* ap Cēsīs ("jaunais rajons") 1972 (" " pilsētas daļa Lǵia 2017 [= mc. Priekuļos Lǵia 2017]), *Sàul-rîti* js Annā (Grēveļos c, mājas uzkalnā, no kura paveras saulaina ainava) 1961 (1982, *Saul-rīti* 1969 [" " vs Lǵia 2011]), "Saul-rīti" vs tag. Jaunalūksnes pag Lǵia 2011, vs Kalsnavā skat. "Saul-rieti", *Saũl-rīti* mā Vaivē (// *Spitãļu-* māja) 1978, "Saul-rieši" ap Tomē p, *Saul-rieši* mā Asītē 1977 (sal. *Saũles-riẽts* †js), *Saũl-riêši* †js Baldonē ("iêspêra pệrkuons, nuôdega") 1965, *Saũl-rìeši* js Ērgļos 1977 ("Saul-rieši" vs Lǵia 2011), – *riẽši* mz Ikšķilē (// *Uôda-muĩža*, Tīnūžos c) 1953, *Saul-rieši* mā Katrīnā 1971, *Saũl-riêši* z Lutriņos (Ošeniekos c) 1953, – *riẽši* z Mārupē 1964, *Sàul-rieši* js Plāterē 1976, *Saûl-rieši* z Salaspilī skat. s.v. *Saũrieši*, *Saûl-rìeši* js Sunākstē 1961, *Sàul-rieši* js Suntažos 1953 (*Sàurieši* < *Saul-rieši* †js 1963), *Saũl-rìeši* js Tomē (senāk *Stilb̃i*, Ķeguma cp) 1976, js Valmierā 1974, *Sàul-rìeši* js Vietalvā (izr.: sȁul-rìeši) 1960, "Saul-rieši" mā tag. Vilpulkas pag (pamestas) Rūjiena 1999, 184, "Saul-rieta" vs Andrupenē LAǵš Zeps 446, *Saũl-rìetas* mā Aizkrauklē 1977, "Saul-rietas" mā Dundagas apkārtnē p 1962, *Sàul-rìetas* js Laucesā (// Sàula-rìeta // Za·bòrskaja, Kalkūnu cp) 1960, js Rembatē 1953, *Sau*(*l*)*-rietes- sala* me Madlienā E I 49 (*l* zudums tautosillabiskā savienojumā ar iepriekšēju divskani salikta vārda 1. daļā, Hauzenberga 1932, 137), *Sàul-rìetes* js Birzgalē (Daugaviešu cp) 1970, *Saũl-rìeti* mā Adulienā (Jaungulbenes cp) 1972 (Saul-ruti [kļūda?] vs skv.), *Sàul-rìeti* z Annā (Meijera cp) 1961 (= "Saul-rieti" vs tag. Jaunannas pag Lǵia 2011?), "Saul-rieti" vs Anneniekos Lǵia 2011, vs tag. Balgales pag Lǵia 2011, *Sàul-rìeti* js Bebrenē (Rubeņu cp) 1961 (*-au-* p), z Beļavā (izr.: sàul-rìti, nos. dots pēc 1920. g.) 1965 (*-au-* mā 1969), "Saul-rieti" vs Bilskā Lǵia 2011, *Saũl-riẽti* js Brenguļos 1964, "Saul-rieti" mā Cēsu apkārtnē ("aiz Lāčiem, pa kreisi no ceļa") Ansp. 66, *Saũl-riêti* js Durbē (mājas netika uzceltas) 1964, *Sàul-rìeti* mā Inčukalnā 1975, "Saul-rieti" mā un †vs tag. Īves pag Lǵia 2011, vs tag. Jaunannas pag skat. *Sàul-rìeti* z Annā, *Sàul-rìeti* z Jaungulbenē 1971 k (1961), "Saul-rieti" vs Jaunsvirlaukā skat. *Saũl-riẽti* js Vecsvirlaukā, vs Jūrkalnē skat. *Saũl-riẽti* mā Ulmalē, vs Kalsnavā (// "Saul-rīti") Lǵia 2011, *Sàul-rìeti* js Karvā (Alsviķa cp) 1961, "Saul-rieti" vs tag. Kolkas pag Lǵia 2011, *Saũl-riẽti* mz Kurmālē (Ievkalnu cp) 1963 (= "Saul-rieti" vs tag. Pelču pag Lǵia 2011?), "Saul-rieti" vs Kursīšos Lǵia 2011, *Saul-rieti* mā Lībagos (nesen celta māja Venceļu c centrā) 1975 (sal. arī *Saul-lēkti* mā), *Sàul-rìeti* z Litenē (izr.: sàul-rìti, nos. dots pēc 1920. g.) 1963 ("Saul-rieti" // "Svilti" vs Lǵia 2011), *Saũl-riẽti* mā Lubezerē 1962, – *riêti* js Lutriņos (Jaunlutriņos c) 1953 ("Saul-rieti" vs Lǵia 2011), mā Mangaļos 1964, "Saul-rieti" vs Mārcienā Lǵia 2011, *Saũl-riẽti* mz Medzē (Vērgalē c) 1961, "Saul-rieti" vs tag. Ošupes pag Lǵia 2011, *Saũl-riẽti* z Palsmanē 1969,

"Saul-rieti" vs tag. Pelču pag skat. *Saũl-riẽti* mz Kurmālē, *Saul-rieti* mā (?) Rīgas apkaimē (Vecmīlgrāvī) 1961, mā Rozēnos 1975 (= " " vs tag. Staiceles pag Lģia 2011?), " " vs tag. Rubenes pag Lģia 2011, *Saũl-riêti* mā Sakā 1973, "Saul-rieti" vs Skultē Lģia 2011 (= "Saules-rieti" mā Liepupē [?] p 1961?), vs tag. Staiceles pag skat. *Saul-rieti* mā Rozēnos, vs Šķilbēnos Lģia 2011, *Saũl-riêti* js Taurkalnē (Valles cp) 1961, *Saũl-riẽti* mā Ulmalē ("agrāk bijis pagasta nams, vēlāk nabagu nams") 1963 (= "Saul-rieti" vs Jūrkalnē Lģia 2011?), js Vaiņodē 1955 ("Saul-rieti" vs Lģia 2011), *Saul-rieti* mā Vecgulbenē 1969, *Saũl-riẽti* z Vecpiebalgā 1970 ("Saul-rieti" CpDz I 76 [Fs. mat., vs Lģia 2011]), js Vecsvirlaukā ("saimniekam uz vecumu esot piešķirta zeme, kad mūža saule jau rietējusi") 1959 (= "Saul-rieti" vs Jaunsvirlaukā Lģia 2011?), "Saul-rieti" vs Vidrižos Lģia 2011, *Sàul-rìeti* z Vīpē (ļaudīm šis jaunais māju vārds ir svešs) 1962, *Saũl-riẽti* zemes gabals Ainažos (// raksta *Saul-rietas*, 10 ha no Rāmniekiem z) 1957, *Saũl-riẽt-* lauki Virbos (nos. pēc neuzceltu māju vārda) 1962, "Saul-rietu- purvs" Madlienā Konv. X 20407, *Saul-rieteņu- kalniņš* la Bērzaunē J. Kr., *Sàul-rìetiņ*-kalns Ērgļos (Soklēnu z tuvumā, te arī *Sàul-rìetņu-* kalniņš, Lejaskalvēnos †z, *saulrietiņi* – "sīpoliem līdzīgs augs") 1977 (*Sàul-rìetiņ*-kalns // *Sàul-rìetņu-* kalns p), Saul-ruti vs Adulienā skat. *Saũl-rìeti* mā, *Saũl-rùotas* js Ogresgalā (Ciemupē c) 1953, *Saũl-stari* mā Ādažos 1975, "Saul-stari" mā Aizputē (Tebrās c) Kurzeme 61, 69, *Saũl-stari* js Ancē (izr.: soũl-stâr) 1964 ("Saul-stari" vs Lģia 2011), mā Asītē 1977 (= "Saul-stari" †vs Vaiņodē Lģia 2011?), z Babītē 1969, "Saul-stari" mā Baldonē Lat. c. 7 (foto darbnīca, Pag. apr. 14), *Sàul-stari* js Bebrenē (Rubeņu cp) 1961, mā Bejā (jauna māja pie Bejas skolas) 1961 (= "Saul-stari" vs tag. Jaunalūksnes pag Lģia 2011?), *Saũl-stari* mā Burtniekos 1974 (*-au-* 1969 [" " vs Lģia 2011]), *Saul-stari* mā Cēsīs 1972, *Saũl-stari* mā Drustos 1971, js Dundagā (izr.: soũl-stari, Mazirbē c) 1987 (Laumane 1996, 79), "Saul-stari" vs Dunikā Lģia 2011, *Saũl-stari* js Dzirās 1963, js Elejā 1954 ("Saul-stari" vs Lģia 2011), js Engurē 1959, mā Ērģemē (amatnieku zeme, pirkta no Ķaũpu z zemes) 1982 (*-au-* 1969, "Saul-stari" vs Lģia 2011, = *Saules-stari* mā 1969?), mā Garozā (jauna māja ciematā, Sidrabenes cp) 1967, *Saũl-stari* †dz Grenčos (zeme 1945. g. atdalīta no Muĩžniekiem †pusmu, māja nav tikusi uzcelta, saimnieki dzīvojuši Muižniekos, apm. 0,5 km no Kandavas–Jelgavas lielceļa uz R pusi, Abavas cp) 1967, "Saul-stari" vs tag. Indrānu pag Lģia 2011, *Sàul-stari* js Iršos (Liepkalnes cp) 1965, "Saul-stari" vs tag. Jaunalūksnes pag skat. *Sàul-stari* mā Bejā, *Saũl-stari* mā Jaunpiebalgā 1971, js Jaunsvirlaukā 1959 ("Saul-stari" Pag. apr. 436), "Saul-stari" mā Jumpravā p 1961, *Saũl-stari* z Kaldabruņā (// agrāk *Tviñtiķi*, Tvintiķu ciemā) 1979, z Kalvenē 1970 (mā 1973), js Krimuldā 1968, *Sàul-stari* js Kurcumā (Medumu cp) 1960, *Saũl-stari* js Kurmālē (izr.: saũl-staî, Abavas cp) 1963 ("Saul-stari" vs Lģia

2011), js Kursīšos (Bāliņos c) 1953, *Sàul-stari* z Lašos (izr.: sàul'-stori) 1957, †z Laucesā (Kalkūnu cp, te arī js Laucesas cp) 1960, "Saul-stari" mā Lažā skat. *Saũles-stari* js, *Sàul-stari* js Lēdmanē (uz Akuota z zemes) 1953 ("Saul-stari" vs Lg̊ia 2011), *Saul-stari* mā Lībagos (nesen celta māja Venceļu c centrā) 1975, *Sàul-stari* js Lielvārdē 1953, "Saul-stari" mžs Līksnā CK Zeps 446, *Sàul-stari* z Lubānā 1960, *Saũl-stari* mā Lubezerē 1962, js Mangaļos 1964 (= mā Rīgā, Mangaļsalā, Jūdzes ielā, 1977?), mā Milzkalnē 1973, dz Morē (atdalīta no Stùra Kaņēniem z) 1980, "Saul-stari" mā Naukšēnos (// "Saules-stari") Rūjiena 1999, 152, 179, *Saũl-stari* mā Nīkrācē 1972, js Ozolniekos (Jelgavā) 1959, z Pēterniekos (Dalbē c, mājas atdalītas no Dziedākšņiem vs) 1959, *Sàul-stari* js Plāterē 1976, js Prodē (Subates cp) 1960, "Saul-stari" vs Rendā Lg̊ia 2011, vs tag. Rubenes pag Lg̊ia 2011, *Saũl-stari* mā Rucavā 1972 ("Saul-stari" vs Lg̊ia 2011), mžs Rundālē (pie Sprugu meža) 1949, mz Salaspilī 1965, "Saul-stari" mā Sēlpilī (Līvānu tipa māja Sēlijā c, uzcelta 20. gs. 90. gadu sākumā uz nodegušo Drēbnieku mā pamatiem) Avotiņa 2003, 111 k (vs Lg̊ia 2011), vs Sesavā Lg̊ia 2011, mā Siguldas apkaimē (Egļupes u l. krastā) Ģeol. II 92, *Saũl-stari* js Skultē 1968, *Saul-stari* mā Slampē 1973, *Sàul-stari* z Sventē (agrāk Bu·rakiški?, uz ZA no Jaunsventes c centra) 1960 ("Saules-stari" vs Lg̊ia 2011), *Saũl-stari* z Svētē (Glūdas cp) 1959, dz Tadaiķos (mājas nav uzceltas) 1964, mā Trikātā (celta 1974. g.) 1975, "Saul-stari" †vs Vaiņodē skat. *Saũl-stari* mā Asītē, *Saũl-stari* mz Valgundē 1959 ("Saul-stari" vs Lg̊ia 2011), mz Vārmē (tagad aptieka, Imantā c) 1957 (mā 1962), "Saul-stari" mā tag. Vilpulkas pag (// "Saules-stari", Līvānu tipa māja) Rūjiena 1999, 152, 184, *Saũl-stari* amatnieka zeme Vitrupē J.V. (= "Saul-stari" vs Viļķenē Lg̊ia 2011?), z Zalvē (// agrāk *Ģẽrķẽni*, par Saulstariem nosaukta aptuveni 1938.–1939. g., lai atšķirtu no otriem Ģērķēniem z) 1961 ("Saul-stari" vs Lg̊ia 2011), mā Zentenē (izr.: såũl-stàr, // iesauka Pļẽgùr, Balgales cp) 1962, *Saũl-staru-* mežs Kurmālē 1963 (sal. *Saũl-stari* js), "Saul-stariņi" vs Nīcā (// "Ulpēnu- Maz-māja") Lg̊ia 2011, *Saũl-stariņi* js Ozolniekos (Dalbē c) 1959 (sal. *Saũl-stari* z Pēterniekos?, = "Saul-stariņi" // "Laurīši" vs tag. Cenu pag Lg̊ia 2011?), †js Stopiņos (kara laikā nodedzināta) 1965, "Saul-stariņu- atteka" Krimuldā Lg̊ia 2011, *Saũl-starīši* mā Ugālē 1973 (= "Saul-stari" mā Ugālē c, uz bij. Ugāles muižas zemes, nodegusi, vēlāk "Saul-stariņi" [Kurzeme 95], te arī "Saul-stari", izr.: saul-star, // vēlāk "Kalnsētas" js, Ameļciemā c, atdalīta no Vecsinepēm z, Ugāle 268, 389, 528?), *Sàul-stūri* js Lizumā 1954 (*-au-* 1973 [1974]), *Saũl-stūri* js Raunā 1974 ("Saul-stūrīši" Fs. mat.), "Saul-stūri" vs Tirzā Lg̊ia 2011, *Sàul-tẹkas* mā Koknesē 1961, *Saũl-tẹkas* js Virgā 1955 ("Saul-tekas" vs Lg̊ia 2011), *Saul-turi* mā Lizumā 1974, – *upes* mā Vecgulbenē (?) 1969, *Saũl-valdi* z Ārlavā (izr.: såũl-val̃d) 1962 (= "Saul-valdi" // "Sauls-valdi" vs tag. Valdgales pag

Lģia 2011?), – *vari* amatnieka gabals Rendā 1962 ("Saul-veri" vs Lģia 2011 [mā, Z no Rendas c, Kurzeme 98]), "Saul-veri" vs Kurmālē (// "Mežnieki") Lģia 2011, *Saũl-vijas* mā Liepā 1976 ("Saul-vijas" Liepa 2009, 148), *Sàul-zari* †z Birzgalē 1970 ("Saulſarre" z 1858. g. r. l. U V 316, "Saulſarr" z Lindes un Birzgales draudzē 1837. g. Kurz. dr. chr. III 69), js Taurupē 1971 ("Saul-zari" vs Lģia 2011), *Saũl-zari* z Zaubē (// "Saul-ẹzari") E I 41 (Kliģeniešos pgd, te arī *Saũl-zaru-* kalns, pie Dreimaņiem vs, 1969, "Saul-zari" †vs Lģia 2011 [†mā, atlikuši vien kūts mūri, puse mājas sabrukusi 20. gs. 70. gados, otra puse nodegusi 90. gadu sākumā, Zaube 2005, 185], *Sàuzeri* z 1963, "Sauleſar" Kliģenes muižā 1826. g. LVVA 199.1.132., 2. daļā zudis neuzsvērts saknes patskanis, Hauzenberga 1932, 120), – *zemes* js Valtaiķos 1966, – *zemi* js Mežotnē 1967, *Sàuļ-*ezers un *Sàuļ-ẹzẹra-* kalns Andrupenē skat. *Sàul-*ẹzẹrs, *Saũļ-*upe str Kursīšos U IV 129 ("gaî[e] Grīvaîšiêm iêtẹk Vadakstê", 1953, "Sauļ-upīte" Konv. X 19044, "Sauļ-upe" [augštecē] // "Bruzile" // "Bruziļa" // "Brūz-upe", > l. Ezerē u, 27 km gara, Lup I 33 k, sal. *Saũles* z);

"Saulainā- ieleja" vas. c. Saulkrastos Lģia 2011 (Latc 2007, 342), *Saulaine* ap Bauskas apvidū 1962 ("Saulaine" // "Kaucminde" mu, tagad lauksaimniecības tehnikums, Zemgale 89 [CpDz II 47], lc. Rundālē Lģia 2011 [Latc 2007, 86]), *Saũlaine* c Priekulē 1976 ("Saulaine" // agrāk "Saulaines" // "Zvaigznes" vc. Latc 2007, 207 [Lģia 2011]), mā Asītē 1977, mz Bikstos (atdalīta no Aizupjiem vs) 1975, mz Engurē 1959, *Sàulaine* mā Koknesē 1961 ("Saulaine" Lat. c. 16), "Saulaine" mā Rankā skat. *Saũlaines* mā, *Saũlaine* js Stendē (izr.: såũlaîn[e], Lībagu cp) 1962, "Saulaine" †vs Zaubē skat. "Saulaines" †vs, *Saũlaĩnes-* kalns Sērmūkšos (nosaukts māju vārdā) 1963 (sal. *Saũlaines* js), *Sàulaines-* skuola Medņos (četrgadīgā skola Mežāres cp) 1962, "Saulaines" c Priekulē skat. *Saũlaine* c, *Saũlaines* js Bebros (senāk *Brènču-* kruogs †kr) 1965 (*Brenču-kruogs* E I 36), js Bunkā 1955, z Drabešos 1972, *Sàulaines* js Dvietē 1957, *Saũlaines* mā Dzelzavā 1972 (1979, "Saulaines" vs Lģia 2011), *Saulaines* mā Ēvelē 1990, *Saũlaines* js Gaviezē 1963, mz Ikšķilē (Ikšķiles ciematā) 1953, *Sàulaines* js Jeros 1974 ("Saulaines" mā Straumes ciematā Rūjiena 1999, 165), "Saulaines" vs Kalsnavā Lģia 2011, Saũlaĩns js Kuldīgā (Ievkalnu cp) 1963, *Sàulaines* mā Ķeipenē (*-àu-*?) 1979, *Saulaines* mā Lībagos 1975 (" " vs Lģia 2011), *Saũlaines* mā Līgatnē 1976, js Līvbērzē 1959, *Sàulaines* js Meņģelē (atdalīta no Sniķeriem z) 1965, "Saulaines" mā Naukšēnos Rūjiena 1999, 179, *Sàulaines* z Patkulē (< uzv. Saulons) 1971 (= "Saulaines" vs tag. Sarkaņu pag Lģia 2011?), *Saũlaines* mā Rankā 1971 ("Saulaine" Tvd 2017), "Saulaines" vs tag. Sarkaņu pag skat. *Sàulaines* z Patkulē, vs Rudbāržos skat. *Saũlaines* js Sieksātē, *Saũlaines* js Sērmūkšos (pie Amatas u) 1963 (*-àu-* 1950), js Sieksātē (Rudbāržos c) 1958 (= "Saulaines" vs Rudbāržos Lģia 2011?), mā Skujenē 1972 ("Saulaines"

vs Lģia 2011), js Skultē 1968 ("Saulaines" vs Lģia 2011), "Saulaines" vs Stopiņos (// "Avoti") Lģia 2011, *Saũlaines* dz Tadaiķos (mājas nav uzceltas) 1964, js Vaivē (celta 1927. g.) 1978 ("Saulaines" p 1950), "Saulaines" †vs Zaubē (// "Saulaine") Lģia 2011 ("Saulaines" // "Saulaine" 2 †mā pie Annām c: 1) vecā mā pamesta 20. gs. 80. gados, 2) "saimnieku māju nodedzinājis 90. gados iebrucis laupītājs", Zaube 2005, 185, 194), *Sàulaiņi* z Beļavā (nos. dots pēc 1920. g.) 1965 (-*au*- 1969, "Saulaiņi" vs Lģia 2011), mā Daudzesē 1982, z Druvienā 1954 (-*au*- 1975 [1965], "Saulaiņi" vs Lģia 2011), *Saũlaiņi* mz Grobiņā 1960, js Irlavā 1959 (1920. g. atdalīta no Snapju muižas, atrodas muižas lauku dienvidu galā, saulainā vietā, 1969, "Saulaiņi" vs Lģia 2011), *Saulaiņi* †mā Lejasciemā J.K., *Saũlaiņi* †z Usmā (// *Saũlieši*) 1957, "Saulaiņi" mā tag. Viesatu pag Tvd 2017, *Saũlaiņi* †mā Valgalē (Rodavas ciemā, Abavas cp, mājas bijušas mežmalā, tagad to vietā izaudzis mežs) 1991, *Sàulaiņi* js Zalvē (// *Sìļķenieki*, pēdējo nosaukumu lieto biežāk, jo agrāk te bijuši Siļķenieku māju lauki) 1961;

"Saulāji" vs Medzē (// "Saulēji") Lģia 2011;

"Sauleiši" sc. Višķos skat. *Sàulîši* c;

*Saulēnieši* pgd Rencēnos DzV 1914, 66 k (te arī *saũlēnieši* pgļ p, sal. *Saũļu-muĩža*), "Saulēniešu- Drākša- purs" pu Burtniekos (?) Pas. XIV 9, 13;

"Saulija" ap Vecsaules apvidū skat. "Saule" ap;

*Saũlines* pļ mežā Rucavā (Papē c) 1967 (*Saũlinu*- pļavas U IV 99 [aizaugušas ar kokiem, 1972]), "Sauliņi" †mā Duntes, Skultes apvidū p 1961, *Saũliņi* dz Tadaiķos (mājas nav uzceltas) 1964, Soᵘ̃l'iņ- puârs †pļ Puzē (Ugāles cp) 1963, *Nę-sàuliņ*-kalns Ērgļos (Podniekos z) 1977;

"Sauliški", *Sàulišķi* c Višķos skat. *Sàulīši* c;

"Saulitina" vs Purvmalā LAģš Zeps 446;

"Saulīte" ap Jelgavas apkaimē p 1962 k, vas. c. Saulkrastos Lģia 2011 (Latc 2007, 342), *Saũlîte* gr Gramzdā U IV 34, "Saulīte" †kr, js Valmieras apkaimē p (= *Saulīte* mā Valmierā?), *Saulīte* †l/a Rugājos (Daugasnes cp) 1962, *Saũlīte* z Alojā skat. z Puikulē, "Saulite" mz Bārtā skat. *Saũlīši* mz, *Saũlīte* z Bīriņos E I 36 (sal. *Saũlītes* js), z Brenguļos E I 69 (starp Gauju u un Abulu u; "viņim ceplis laî, ķiẽgàļceplis" 1959, *Saũlîte* // *Saũlîtes* 1964, *Saulītes* z 1972, "Saulītes" CpDz I 260 [vs Lģia 2017], "Saulitz" †z VAR II 619, "Saulit" 1795., 1811., 1858. g., "Sauliht" 1816., 1826., 1834., 1850. g. LVVA 199.1.519.), "Saulīte" z Cēsīs skat. "Saulītes" z, *Saũlîte* z Cīravā skat. *Saũlītes* z, *Saulīte* z Dreiliņos E I 38 (*Saũlîtes* // Saũlîš Stopiņu cp 1964, *Saulīši* 1961, sal. "Saulīšu- ciems" sc. Stopiņos), "Saulīte" vs Jāsmuižā LAģš Zeps 445, vs Kacēnos LAģš Zeps 445, *Saũlīte* z Kārļos E I 15 ("Saulītes" z Enz. C. 74, "Saule" // "Saulitz" Dubinskas muižā VAR II 478, 479, "Saulit" 1811. g., "Sauliht" 1826. g. Dubinskas muižā LVVA 199.1.81., sal. "Saulītes"

z Cēsīs), "Saulīte" vs Liepupē (// agrāk "Vecmuiža") Lģia 2011, *Saũlīte* js Nabē (izr.: saũlit, // Saũlic, Stienē c) 1958 (= *Saũlîtes* mā Stienē p 1961?), z Puikulē E I 100 (*Saũlītes* vs 1980, = *Saũlīte* z Alojā, izr.: saũlit, 1957 [†mā 1981]?, = "Saulītes" vs tag. Brīvzemnieku pag Lģia 2011?), *Saũlīte* js Rūjienā (izr.: sǻũlit, "pievienota pie Jāņmuižas") 1939 (sal. *Saulītes* z), z Salacā E I 104 (J.V.), *Sàulīte* mā Salienā skat. *Sàulītes* mā, *Saũlīte* z Sārumā skat. *Saũle* z Umurgā, z Skaņkalnē E I 105 (1958, sal. *Saũlīte* z Vecatē), "Saulīte" mā Trikātā Trikāta 98, *Saulīte* mā Valmierā ("Cauruma [z] zemi pārdēvēja par Saulīti") K.B. (*Saulītes* // agrāk *Caurums* z, †kr G.S., = *Saũlītes* mā Kocēnos 1975?, = "Saulīte" †kr, js Valmieras apkaimē?), *Saulĩte* z Vecatē E I 88 ("Saulit" z Atē 1701. g. Mazsalaca 25, sal. *Saũlīte* z Skaņkalnē, sal. arī *Saulītes* mā Mazsalacas apkaimē), "Saulit" mā Vērgalē 1850. g. p, *Saulīte* u Līgatnē (// *Mazā- Kumada* // *Kumadiņa*, > kr. Kumadā u) 1977 (*Saũlītes*-upe, "gar Saulītes [z] apakšu tek", 1950, sal. *Saũlītes* z), "Rīta- Saulīte" tī Jaunpiebalgā Fs. mat.;

*Saũlîtes*- ceļš Zemītē U IV 242 k (1959, 1973, sal. *Saũlītes* z?), – dzirnavas Skaņkalnē (vecas vējdzirnavas) 1952 (sal. *Saũlīte* z), "Saulītes-grāvis" Valmierā (// "Cauruma- grāvis") K.B. (Kocēnos c, šo grāvi var uzskatīt par Dankas upītes sākumu, < Deidara purva, bija kā robeža starp Kocēnu un Ķieģeļu pagastiem, G.S., sal. *Saulīte* mā Valmierā), u Jelgavas r. (> kr. Platonē u) Lup IV 8, "Saulites kalns" Aizputē skat. Saũlîš- kalns, *Saũlītes*- kalns Jaunpiebalgā (Ķiguņos vs, un – *kalns* me Kalnaormaņos vs) 1971 ("Saulites kalns" Jaunpiebalgas Ormaņos vs p, sal. *Saũlītes* z), "Saulītes-kalns" Kandavas apkārtnē (netālu no Kapu kalna Zantes apkaimē) Abava 81, Saũlits- kalns Piltenē 1963, "Saulītes- kalns" Remtē Lģia 2011 (sal. *Saũlītes* z?), ka Rubā skat. *Saũles*-kalns, ka Zirās Lģia 2011 (sal. "Saulītes" vs?), *Saulītes-kalns* z Salaspilī E I 58 (// agrāk Saũl(ît$^{e}$s)-kalns, tagad Caûnît$^{e}$s mz 1965, sal. *Saũlīš*-kalns), *Saũlītes*- kapi Kurmenē 1961 ("Saulītes- kapi" U V 341 k, sal. *Saũlîtes*- strauts), *Saũlîtes*- kruogs Matkulē (atrodas Abavas u krastā, "senāk līdz krogum sniedzies mežs") 1948 (*Saũlites*- kruogs †kr 1962, sal. "Saulītes" vs?), "Saulītes- Lapsas- kalns" Mujānos K.B., *Saũlītes*-mežs Zaļeniekos (< uzv. Saulīte) 1990 (sal. *Saũlītes* z?), *Saũlîtes*- pļava Cīravā 1958 (U IV 26 k, sal. *Saũlītes* z), pļ Lādē (izr.: soũlit's-, Kventes z robežās) 1958 (sal. *Saũlĩtes* z), – strauts Kurmenē (> l. Mēmelē u, te arī *Saũlîtes-strauts* pļ) 1961 (sal. *Saũlītes*- kapi), – sudmalas †dzi Rubā (noārdītas vēja dzirnavas) 1958 (sal. *Saũlītes* z?), *Saũlītes*- upe Līgatnē skat. *Saulīte* u, *Sũd-saũlītes- gals* la Skaņkalnē (pie Līčiem z) 1958;

"Saulītes" vas. c. Brenguļos Lģia 2011 (Latc 2007, 371, sal. *Saũlīte* z), sc. Liepā Lģia 2011 (Latc 2007, 93), vas. c. Skultē Lģia 2011 (Latc 2007, 214, sal. *Saũlītes* mā?), *Saũlītes* mā Ādažos 1975, mā Adulienā (Tirzas cp) 1972

(Saulītes skv.), *Saulītes* js Ainažos skat. *Saũlīši* js, *Sàulītes* mā Alsviķos 1972 ("Saulītes" // "Saulītes 1" vs Lģia 2011), *Saũlītes* js Ancē (izr.: soũlits) 1964, *Sàulītes* z Annā 1961 (1982, *-au-* 1969, "Saulītes" // "Kušķi 3" vs Lģia 2011), *Saũlītes* †mz Anneniekos 1958, "Saulītes" vs Babītē skat. *Saũlītes* js Kalnciemā, *Saũlītes* mā Baldonē 1976, "Saulītes" vs Barkavā (// "Saulītes 1") Lģia 2011, *Saũlītes* z Bauņos 1976 (= "Saulītes" vs tag. Matīšu pag Lģia 2011?), js un dz Bauskā 1949 (= "Saulītes" vs Ceraukstē Lģia 2011?), *Sàulītes* z Beļavā (nosaukta pēc 1920. g.) 1965 (*au-* 1969), *Saulītes* mā Bēnē 2003, *Sàulītes* mā Bērzaunē 1977 ("Saulītes" vs Lģia 2011), "Saulītes" vs tag. Bērzkalnes pag Lģia 2011, *Saũlītes* js Bikstos (// *-àu-*) 1975, js Bīriņos (agrāk *Saũlīš*-kruogs †kr, Vidrižu cp) 1964 (sal. arī *Saũlīte* z, = "Saulītes" vs Vidrižos Lģia 2011 [*Saũlîtes* mā p 1961]?), "Saulītes" vs Blomē (// "Saules") Lģia 2011, vs tag. Brantu pag (// "Kalna- Popi" // "Lejas- Popi") Lģia 2011, *Saulītes* z Brenguļos skat. *Saũlīte* z, " " vs tag. Brīvzemnieku pag skat. *Saũlīte* z Puikulē, vs tag. Brunavas pag skat. *Saũlītes* js Panemunē, *Saulītes* mā Bučauskā (Virānes cp) 1975, "Saulites" z Bukaišos Atb. kal. 1892, 60 (sal. *Saũlītēni* z), "Saulītes" vs Ceraukstē skat. *Saũlītes* js un dz Bauskā, z Cēsīs Enz. C. 74 ("Saulīte" Enz. C. 117, sal. *Saũlīte* z Kārļos), *Saulītes* z Cesvainē E I 9 (1973, " " Mnm [vs Lģia 2011], Sàulites 1968, "Saulites" Cesv. 4, "Saulit" 1826. g. LVVA 199.1.440.), *Saũlītes* z Cīravā E II 11 (1958, *Saũlîte* U IV 25), js Daugmalē (Ķekavas cp) 1965 ("Saulītes" vs Lģia 2011), "Saulītes" vs tag. Daukstu pag skat. *Sàulītes* z Jaungulbenē, *Sàulītes* js Dignājā (izr.: sàuleítes) 1961, *Saũlītes* js Dikļos (atdalīta no Skrīveļu z zemes) 1964 (*-au-* 1969 [1974]), js Dobelē (Gaismā c, Rumbeniekos vs) 1959, js Dolē 1965, js Drabešos (// *Salmiņi*, katram mājas galam savs vārds) 1972 (sal. mā Līvos?), *Saũlîtes* z Dreiliņos skat. *Saulīte* z, "Saulītes" vs Dunikā skat. *Saũlīši* js, *Saũlîtes* mā Duntē p 1961 (sal. "Saules" mā), *Saũlītes* z Durbē 1964, *Sàulītes* z Dvietē (izr.: sàul'ìet'is') 1957 ("Saulītes" mā p, sal. *Sàulietis* js), *Saũlītes* mā Dzelzavā 1972 (1979, "Saulītes" vs Lģia 2011), mā Dzērvē 1976 (= *Saũlīši* js Apriķos c 1958?), *Sàulītes* js Ērgļos (ēku nav bijis) 1977 (sal. *Sàulīši* mā), *Saulītes* mā Ērģemē 1969 (" " vs Lģia 2011), *Saũlītes* js Ezerē (Zvirgzdos c) 1953 ("Saulītes" vs Lģia 2011), mā Galgauskā 1974 ("Saulītes" vs Lģia 2011), *Sàulītes* †js Gārsenē (agrāk šajā vietā Naujaderi †pļ) 1969, *Saũlītes* z Gramzdā skat. *Saũlîteņi* z, js Grenčos (agrāk *Grenču-* kruogs, saimniecība 1920. g. atdalīta no Grenču muižas, Tukuma–Kuldīgas lielceļa malā, Zemītes cp) 1968 (1959, "Saulītes" Tukums 76, sal. *Saũlīši* js), *Saulītes* js Grostonā (Lauterē c) J. Kr. 1969 (mā 1977), *Saũlītes* mā Gudeniekos 1973, js Iecavā (agrāk *Pluôsta-* kruogs) 1949, *Saulītes* mā Ieriķos 1971, *Sàulītes* mā Inčukalnā (liela māja, istabās vienmēr spīd saule) 1975, *Saũlītes* js Ipiķos (izr.: soũlits, radusies, sadalot Kabuļu mājas) 1968, mz Irlavā (netālu no Irlavas centra,

Abavas u kr. krastā, pie Kaļķenes tilta) 1969, js Īslīcē 1949 ("Saulītes" vs Lģia 2011), "Saulītes" mā tag. Īves pag Lģia 2011, *Saũlītes* †js Jaunaucē 1958, *Sàulītes* z Jaungulbenē 1961 (mā 1971, = "Saulītes" vs tag. Daukstu pag Lģia 2011?), "Saulītes" vs tag. Jaunlutriņu pag Lģia 2011, *Saũlītes* z Jaunpiebalgā (// *Svàrupi* [< uzv.]) 1970 (mā 1971), js Jaunpilī 1959, js Jaunsaulē 1967 (sal. *Saũles* js), js Jaunsvirlaukā 1959, js Jaunvālē (Brenguļos c) 1977, *Sàulītes* mā Jumurdā 1977 ("Saulītes" vs Lģia 2011), *Saũlītes* js Kabilē (atdalīta no Višļu muižas) 1969 ("Saulītes" vs Lģia 2011), js Kalētos 1955 ("Saulītes" vs Lģia 2011), "Saulites" z Kalncempjos p (sal. *Sàulìeši* mā), *Saũlītes* js Kalnciemā 1959 (= "Saulītes" vs Babītē Lģia 2011?), "Saulītes" z Kārļos skat. *Saũlīte* z, *Saũlītes* js Katlakalnā (atrodas Daugavas u kr. krastā, netālu no Lilijām mā) 1967, js Katvaros (izr.: soũlits, uz Katvaru †mu zemes, netālu no Katvaru dzelzceļa stacijas) 1957 (Saũlits mā 1981, "Saulītes" mā p 1961 [vs Lģia 2011]), "Saulītes" vs Kazdangā Lģia 2011, *Saũlītes* mā Kocēnos skat. *Saulīte* mā Valmierā, *Sàulītes* js Koknesē 1961 ("Saulītes" mā Lat. c. 16), *Saũlītes* mz Kosā (Skujenes cp) 1971, *Saulītes* js Kraukļos 1969 (1970), *Saũlītes* z Krimuldā E I 44 (†z 1968, "Saulit" 2 z VAR I 194, "Sauliht" Englārtes muižā 1826. g. LVVA 199.1.92., te arī "Saulītes" // "Eikažu-Saulītes" vs Lģia 2011), *Sàulītes* js Kurcumā (Medumu cp) 1960, "Saulītes" vs tag. Ķekavas pag Lģia 2011, *Saũlītes* z Lādē E I 96 (*Saulītes* J.V., "Saulit" Lādes muižā 1826. g. LVVA 199.1.227., = *Saũlītis* z, izr.: soũlic, 1958?), *Saulītes* js Laidzē 1962, *Sàulītes* js Lauberē 1965 ("Saulītes" vs Lģia 2011), js Laucesā 1960, *Saũlītes* js Lēdurgā (izr.: saũlit[e], < uzv.) 1961 (1981, "Saulītes" vs Lģia 2011), "Saulītes" vs Lejasciemā (// "Ozoli") Lģia 2011, *Saũlītes* z Lenčos 1963, js Lestenē 1959, js Lielstraupē 1972 k (= "Saulītes" vs tag. Straupes pag Lģia 2011?), *Saũlītes* js Lielvircavā skat. *Saulīši* js, *Sàulītes* mā Liepā 1976 ("Saulītes" vs Lģia 2011 [mā Liepa 2009, 147]), "Saulītes" mā Liepupē p 1961 (vs Lģia 2011), *Sàulītes* js Liezērē (izr.: sȁulìi̯tes) 1960 ("Saulītes" // "Saules" vs Lģia 2011), *Saũlītes* z Līgatnē E I 54 (piekalnē, atklātā, saulainā vietā, 1950, 1977, "Saulītes" vs Lģia 2011 [mā, < uzv., Lat. c. 22], sal. *Saulīte* u), js Limbažos (izr.: soũlits) 1957 ("Saulītes" vs Lģia 2011, sal. *Saũlītis* z), mā Līvos (Drabešu cp) 1975 (sal. js Drabešos?), *Sàulītes* js Lizumā 1954 (-*au*- mā 1973 [1974], "Saulītes" vs Lģia 2011), js Lubānā 1960 (= "Saulītes" vs tag. Ošupes pag Lģia 2011?), *Saulītes* js Lubejā 1959 (1970), *Saũlītes* js Lugažos (Jaunās muižas zemē) 1951, js Lutriņos (Ošeniekos c) 1953 ("Saulītes" neapdzīvota vs Lģia 2011), *Saulītes* js Ļaudonā 1960, *Sàulītes* js Madlienā 1965, "Saulītes" vs tag. Malnavas pag Lģia 2011, *Saulītes* z Mārcienā E I 21 (1961), *Saũlītes* z Mārupē (tagad *Zubiķi*, < uzv. Saulītis) 1964 (= *Saulītis* z E I 37?), "Saulītes" vs tag. Matīšu pag skat. *Saũlītes* z Bauņos, vs Matkulē (nos. no tā, ka atšķirībā no

blakus esošajām Lāstekām vs te ļoti silts) Lģia 2011 (sal. *Saũlieši* js), *Saulītes* mā Mazsalacas apkaimē (Vecatē c, neliela mājiņa pie Rimeikām c) p (= " " vs Vecatē Lģia 2011?, sal. *Saulīte* z Vecatē), z Mazstraupē 1972, *Sàulītes* vs Medņos (izr.: sàul$^{e}$ìtęs) 1962 (sal. *Saulieši* mā Medņu apkaimē), z Meirānos E I 22 (vs 1971, †mā 1980), *Saũlītes* mā Mērsragā 1973, *Sàulītes* js Mētrienā 1960, *Saũlītes* z Morē (// Zavada(s), te arī lopu kūts ar tādu pašu nos. // iesauka Bam) 1980 ("Saulītes" vs Lģia 2011), "Saulītes" mā Naukšēnos Rūjiena 1999, 179, vs Nīcā Lģia 2011, *Saũlītes* †js Nīgrandē (// *Saũlīši*) 1959, mā Nīkrācē 1972 ("Saulītes" // "Saulīši" vs Lģia 2011), js Omuļos 1951, "Saulītes" vs tag. Ošupes pag skat. *Sàulītes* js Lubānā, *Saũlītes* mz Ozolniekos (// agrāk *Puķītes*, "mājas pārkristīja, jo pagastā bija divas Puķītes", Cenās c) 1959, js Pabažos 1964, mā Pālē (izr.: saũlites) 1957 ("Sauliht" z Āsteres muižā 1826. g. LVVA 199.1.349.), mā Palsmanē (centrā) 1969, js Panemunē 1949 (= "Saulītes" vs tag. Brunavas pag Lģia 2011?), *Sàulītes* z Patkulē E I 23 (†z 1971, sal. *Sàulīši* js), *Saulītes* js Pededzē 1961, "Saulītes" vs tag. Pelču pag (// agrāk "Ozoliņi") Lģia 2011, *Sàulītes* z Pilskalnē (// agrāk *Šàuļi*) 1962 (dz 1984, "Saulītes" vs Lģia 2011, sal. "Šauļi" z E II 52), *Saũlītes* js Pociemā (izr.: soũlits, izveidota 1920. g., sadalot Ķipēnu muižas zemes) 1957, †js Popē (atdalīta no Gobiņiem z) 1964, *Sàulītes* mā Preiļos (izr.: sàul'èit'is') 1968 (sal. "Saulīši" vs), *Saũlītes* mā Priekuļos 1972 (z 1979), vs Puikulē skat. *Saũlīte* z, Saũlits js Pūrē (Galciemā c) 1962, "Saulītes" z Raiskumā (Auciemā c) p, *Saũlītes* mā Rankā 1971 ("Saulītes" vs Lģia 2011 [Tvd 2017]), js Raunā 1974 (*-au-* p), z Remtē E II 138 (*Saũlîtes* U V 491, agrākā *Saũlîšu-* muiža 1953), *Saulītes* mā Rencēnu apkaimē 1969, *Saũlītes* z Rubā E II 100 (*Saũlîtes* U IV 149, 1958), *Sàulītes* mā Rubeņos 1960, *Saũlītes* mā Rucavā 1972, *Saulītes* z Rūjienā (senāk *Jāņ-muiža*, Vilpulkas cp, Virķēnos c) 1974 (= "Saulītes" vs tag. Vilpulkas pag Lģia 2011 [Rūjiena 1999, 184]?, sal. "Jāņmuiža" E I 102, sal. arī *Saũlīte* js), "Saulītes" vs tag. Rumbas pag Lģia 2011, *Saũlītes* js Rundālē (no Zālītēm z atdalīta 2 ha liela mazsaimniecība) 1949 ("Saulītes" vs Lģia 2011), js Sakā (// Saũlîc [vsk. ak. -ti]) 1958 (mā 1973, "Saulītes" mā, DA no Salienas c, Kurzeme 61), z Salā (izr.: saũlīt$^{e}$s) 1964, z Saldū E II 101 (*Saũlîtes* U IV 150), *Sàulītes* mā Salienā (// *Sàulīte*, pie Ģeitvinišķiem c) 1960, *Saulītes* js Sarkaņos 1973 (mā 1969), *Saũlītes* js Sātiņos (Novadniekos c) 1953, *Sàulītes* js Saukā 1961, *Saulītes* js Sausnējā 1960 (mā 1973), " " vs Secē Lģia 2011 (sal. *Sàulieši* z), *Saũlītes* js Sējā 1965 ("Saulītes" vs Lģia 2011), "Saulītes" vs Siguldā Lģia 2011, vs Silajāņos LAģš Zeps 445 (sal. "Sauliši"), *Sàulītes* mā Sinolē 1974, js Skaistkalnē 1967, *Saũlītes* mā Skultē (Zvejniekciemā c, Saulkrastu cp, māja būvēta 20. gs. 20.–30. gados) 1968 (*Saũlîtes* mā p 1961, sal. "Saulītes" vas. c.?), †mz Smārdē (nopostīta 2. Pasaules karā) 1959, *Sàulītes* js Smiltenē

1969, "Saulītes" mā tag. Staburaga pag (bij. Saules muižas vietā, Vīgantes–Zilkalnes ceļa l. pusē, 1,2 km uz D no Krustakroga, zemes plat. 21,8 ha) Avotiņa 2007, 110 (vs Lģia 2011), *Sàulītes* js Stāmerienā 1964 (†mā 1977, *Saulītes* 1984, sal. *Sàulīši* js), *Saũlîtes* mā Stienē skat. *Saũlīte* js Nabē, "Saulītes" vs tag. Straupes pag skat. *Saũlītes* js Lielstraupē, *Sàulītes* vs Susējā (izr.: sàul'èites) 1957, "Saulītes" vs Sventē Lģia 2011 (sal. "Saulieši" vs), *Saũlītes* mā Šķibē (Austrumu cp) 1977 (*-au-* 1974), *Saulītes* mā Šķilbēnos 1974 (sal. *Saulīši* mā), *Saũlîtes* z Tērvetē U V 412 (n 1958), "Saulītes" vs Tilžā Lģia 2011, *Saũlītes* js Tomē (Ķeguma cp) 1976, js Tūjā 1957 (J.V.), js Tumē (izveidota 1922. g., sadalot Vilkājas muižas zemi) 1959, *Saũlītes* js Turaidā 1965 (mā Krimuldā c 1977, sal. z Krimuldā), mā Ugālē 1973 ("Saulītes" // "Dokter-meit- māj" [< uzv. Dakteris] †js, 20. gs. 30. gadu 2. pusē, Ugālē c, uz bij. Ugāles muižas zemes, pretī tirgus laukumam; nepabeigta, bijusi tikai kūts un šķūnis, Ugāle 391), †z Ukros 1958, *Saũlītes* mz Užavā (izr.: saũlits, zvejnieku zeme) 1963 ("Saulītes" vs Lģia 2011), "Saulītes" 2 vs Vadakstē Lģia 2011, *Saũlītes* js Valkā 1951 (*-au-* mā 1969), *Saulītes* z Valmierā skat. *Saulīte* mā, *Saũlītes* mz Valtaiķos 1966, z Vandzenē E II 123 (Iģenē c 1973, 1976, Saũlîš U IV 235, "Saulit" 1858. g. r. l. U IV 237, = *Saũlîši* †z Sārcenē c 1976), js Vārmē (Imantas cp) 1957 (1962, "Saulītes" vs Lģia 2011), *Saulītes* z Vārnavā (// *Saulīši*) E II 70 (*Sàulītes* 1961, Sáulítes U V 379, " " arheoloģisko izrakumu vieta, Balodis 1935, 91), " " vs Vecatē skat. *Saulītes* mā Mazsalacas apkaimē, *Saulītes* mā Vecgulbenē 1969 (Stāķos c, Stradu cp 1974), *Saũlītes* mā Vecsaulē 1977 ("Saulītes" vs Lģia 2011), z Vecumniekos 1961, *Sàulītes* js Vējavā 1960 (skv.), *Saũlītes* js Veselavā 1963, *Saulītes* js Vestienā 1973, " " vs Vidrižos skat. *Saũlītes* js Bīriņos, *Sàulītes* mā Viesienā 1978 (Fil. mat. 119, *Saulītes* 1960 [1970]), *Saulītes* js Vietalvā 1960, " " vs Vijciemā Lģia 2011, vs tag. Vilpulkas pag skat. *Saulītes* z Rūjienā, *Saũlītes* mā Virānē (Tirzas cp) 1972, js Virgā 1955 ("Saulītes" vs Lģia 2011), "Saulītes" mā Vitrupē skat. *Saũlīši* z, *Sàulītes* js Zālītē (?) 1974, *Saũlītes* z Zaļeniekos 1954 (1990), "Saulītes" vs Zaubē Lģia 2011 (mā pie Annām c, neapdzīvotas, Zaube 2005, 185), *Saũlītes* †js Zebrenē 1958, *Sàulītes* z Zeltiņos (// *Màlveši*, te arī js // *Sàulīši*) 1961 (sal. "Saulieši" vs), *Saũlītes* z Zemītē E II 125 (*Saũlîtes* U IV 241, 1959, 1973), *Sàulītes* js Ziemerī 1961 (*au-* 1969, Māriņkalna c centrā, "kur satek kopā Māriņkalna ceļš ar Alsviķa ceļu", 1976), "Saulītes" vs Zirās Lģia 2011, vs tag. Zirņu pag Lģia 2011, *Sàulītes* js Zvārtavā (uz Jaunās muižas zemes) 1957 (*Saulītes* mā 1969 [1980], "Saulītes" vs Lģia 2011), *Jaûn-sàulītes* mā Alsviķos 1972 (sal. *Sàulītes* mā), *Jaun-saũlītes* mā Cēsīs (Drabešu cp) 1975 (sal. "Saulītes" z), *Jaun-saulītes* mā Kraukļos 1970 (sal. *Saulītes* js), *Jaûn-saũlītes* z Mārupē 1964 (sal. *Saũlītes* z), mā Skultē (Zvejniekciemā c, Saulkrastu cp, būvētas 20. gs. 20.–30. gados, ir vēl arī

Saulītes un Jaunsaules) 1968 (sal. *Saũlītes* mā un *Jaûn-saũles* mā), *Maz-saũlītes* z Mārupē (< uzv. Saulītis) 1964 (sal. *Saũlītes* z), *Maz-sàulītes* js Pļaviņās (Klintaines cp) 1960, *Vẹc-saũlītes* mā Cēsīs (Drabešu cp) 1975 (sal. "Saulītes" z);

Saulītis dī Strutelē skat. *Saũles-* dīķis, *Saũlītis* z Lādē skat. *Saũlītes* z, z Limbažos E I 96 (izr.: soũlic, // *Duņč-saũlītis*, izr.: duņč- soũlic // *Saulieši*, izr.: soũliêš // soũleš, nosaukums *Saũlieši* ir jaunāks, atrodas Katvaru Duņča †kr apkaimē, te arī *Saũlieši* js, Katvaros c, 1957, "Saulit" Limbažu muižā VAR II 335 [1750. g. p], sal. *Saũlītes* js), *Saulītis* z Mārupē skat. *Saũlītes* z, *Saulîtis* z Rudbāržos skat. *Saũlīši* z, *Saũlītis* js Svētciemā (// *Saũlīši*, Dzintarciemā c) 1957 (sal. *Saulīši* z), *Saulītis* z Umurgā skat. *Saũle* z, *Ne-saulītis* ez Lazdonā (izr.: na-saulic) p;

*Saulīša-* ceļš Tilžā (izr.: sauleiša-, ceļš iet gar mājām kalnā, kuru saimnieka uzv. Saulītis, te arī – kalns) 1976, – kapi Bātā (neliela kapsēta netālu no Elkuzemes stacijas) 1975 (= "Elkuzemes- kapi" // "Elkas- kapi" †kp tag. Vaiņodes pag Lģia 2017?, sal. *Saũlîši* z Vaiņodē?), *Saũlīša-* kapi Rīgā (Vecmīlgrāvī, "tā sauc vienu galu Vecmīlgrāvja kapos, te apbedīts kāds Saulītis") 1977, – pļava Nīkrācē 1966 (sal. *Saũlītes* mā), *Saũlîša-* pļava Remtē U V 492 (sal. *Saũlītes* z?);

*Sàulīši* c Aizkalnē skat. *Sàulîši* c Višķos, *Sàulîši* c Višķos E II 175 (1962, "Sauliši" LAģš, kr. "Savliški" TkRI Zeps 446, "Савлиши" Спис., *Sàulišķi* 1978 [*-au-* p], of. "Sauliški" // "Sauleiši" sc. Latc 2007, 126 [Lģia 2011], = *Sàulīši* c Aizkalnē, izr.: sàul'eiši, 1970?), *Saũlīši* js Ainažos (// raksta *Saulītes*, senāk muižas rentes māja) 1957 ("Saulit" 1850. g. LVVA 199.1.134. [1857. g. LVVA 77.14.250.], sal. *Saũlieši* mā), "Saulīši" vs Aizputē skat. *Saũlîši* mz Vecpilī, *Saũlīši* js Alsungā 1970 (1978, sal. "Saũliš- bũd" mz), *Saulīši* mā Atašienē (izr.: sàul'eiši) 1972, *Saũlīši* z Babītē (// agrāk *Kregždas*, Piņķos c) 1969, mz Bārtā 1960 ("Saulite" 1858. g. r. l. U IV 70), *Sàulīši* js Bebrenē (Rubeņu cp) 1961 (*Saũlīši* // agrāk *Cìrši* vs, Ciršos c, 1979, *-au-* 1985), js Bejā 1961 (*-au-* 1969, = "Saulīši" vs tag. Jaunalūksnes pag Lģia 2011?), js Biržos (izr.: sàuleíši) 1961, *Saũlīši* mā Cērē (// senāk *Mežiņi* // pēc tam *Jaûn-zemji*) 1973, *Saulīši* z Dreiliņos skat. *Saulīte* z, *Saũlīši* js Dunikā 1957 (< uzv., 1958, = "Saulītes" vs Dunikā Lģia 2011?), *Saũlīši* js Dzērvē skat. *Saũlītes* mā, *Sàulīši* js Elkšņos 1960, mā Ērgļos 1977 (sal. *Sàulītes* js), *Saũlīši* js Grenčos 1959 (sal. *Saũlītes* js un *Saũlieši* js), js Grobiņā (Otaņķos c) 1960 (= "Saulīši" vs tag. Otaņķu pag Lģia 2011?, sal. arī "Saulieši" vs), *Sàulīši* js Iršos 1965, "Saulīši" vs tag. Jaunalūksnes pag skat. *Sàulīši* js Bejā, *Saũlīši* z Kalvenē (būvēta pēc 1. Pasaules kara) 1970 (*-au-* mā 1973, "Saulīši" vs Lģia 2011), "Saulīši" vs Kandavā Lģia 2011, vs Kapiņos LAģš Zeps 445, *Saũlīši* mā Klosterē (Basu cp) 1972 (Turlavas cp 1978), js Kurmālē (Abavas cp) 1963, "Saulīši" mz (?)

Laucienē p, *Saulīši* js Lažā (agrāk muižas būdnieku mājiņa) 1958 (sal. *Saũlieši* js), js Lielvircavā (tagad Sesavā c) 1954 (// *Saũlītes*, < uzv., 1959, = "Saulīši" vs Sesavā Lģia 2011?), "Saulīši" vs Liepupē skat. *Saũlieši* mā, vs Mālupē Lģia 2011 (= *Sàulieši* mā Sofikalnā ap 1980?), *Saulīši* z Nabē (izr.: saũliš, veca Rīgas rātes māja, ietilpa Lādes pagastā, pēc zemes reformas 20. gs. 20. gados to pievienoja Nabei) 1957 (sal. *Saũlītes* z Lādē), "Saulīši" vs Nīcgalē LAģš Zeps 445, *Saũlīši* †js Nīgrandē skat. *Saũlītes* †js, "Saulīši" vs Nīkrācē skat. *Saũlītes* mā, *Sàulīši* js Patkulē ("augsta divstāvu māja, kurā vienmēr saule spīdēja iekšā") 1971 (sal. *Sàulītes* z), "Saulīši" vs Preiļos LAģš Zeps 445 (sal. *Sàulītes* mā), *Saũlīši* js Purmsātos 1955, mā Rīgā (Čiekurkalnā, < uzv.) 1979, "Saulīši" vs tag. Rožkalnu pag Lģia 2011, *Saũlīši* z Rudbāržos (// *Saulîtis*) E II 20 k (*Saũlîši* U IV 54, < uzv., 1966), "Saulīši" †mā Sēlpilī (Daugavas u kr. krastā, fiksēta 1939. un 1942. g. lauksaimniecības skaitīšanā, zemes plat. 0,54 ha, applūdinājusi Pļaviņu ūdenskrātuve) Avotiņa 2003, 111 (Lģia 2011), *Sàulīši* js Sērenē (Jaunjelgavas cp, atdalīta no Rumpiem vs) 1961 ("Saulīši" vs Lģia 2011), "Saulīši" vs Sesavā skat. *Saulīši* js Lielvircavā, "Sauliši" vs Silajāņos LAģš Zeps 446 (sal. "Saulītes" vs), *Sàulīši* js Stāmerienā 1956 (-*au*- 1969, sal. *Sàulītes* js un *Sauliеši* mā), *Saũlīši* js Stendē (izr.: såulîši, Ģibuļu cp) 1962, js Strazdē (izr.: saũliš, Sauņu mazmuižas centrs) 1962 ("Saulīši" vs Lģia 2011), Sàuliši z Sventē skat. "Sauliеši" vs, *Saulīši* z Svētciemā J.V. (" ", Salacas u kr. krasta māja, 1894. g., Salacgrīva 290, sal. *Saũlītis* js), mā Šķilbēnos 1974 (1976, sal. *Saulītes* mā), *Saũlīši* js Tadaiķos 1964 ("Saulīši" vs Lģia 2011), js Upesgrīvā (izr.: såũliš, Mērsraga cp) 1962, *Saũlîši* z Vaiņodē E II 22 (U IV 61, 1955, †mā 1975), †z Vandzenē skat. *Saũlītes* z, "Saulīši" vs Vārkavā skat. *Saules-kalns* js, *Saũlîši* mz Vecpilī (Aizputē c) 1966 (= "Saulīši" vs Aizputē Lģia 2011?, sal. *Saũlieši* js Aizputē), *Saulīši* z Vārnavā skat. *Saulītes* z, z Vecsalacā (pieder pie Lampužniekiem pgd) J.V., *Sàulīši* z Viļakā (izr.: sòulîši, nos. nav ieviesies) 1962, *Saũlīši* z Vitrupē (izr.: saũliš, // Saũlic // agrāk Paję̃g) 1957 (= "Saulītes" mā p 1961?), *Sàulīši* js Zeltiņos skat. *Sàulītes* z, Såũliš js Zentenē 1962 ("Saulīši" vs Lģia 2011);

"Saulīšu- ciems" sc. Stopiņos Lģia 2011 (sal. *Saulīte* z Dreiliņos), "Saulīšu- dīķis" Nīkrācē Lģia 2011 (sal. *Saũlītes* mā), *Saũlīšu*- grantsbedres Nabē (izr.: soũliš-, Saulīšu mā tuvumā) 1957 (sal. *Saulīši* z), "Saulīšu- kalns" Jaunaucē Lģia 2011 (sal. *Saũlītes* †js), "Saulīšu- kalns" Jaunpilī (ZR no Jaunpils c) Kurzeme 202, 189 (sal. *Saũlītes* js), *Saũlīšu*- kalns Nabē (izr.: soũliš-, pie Saulīšiem z) 1957 (sal. *Saulīši* z), "Saulīšu- leģionāru- kapi" Lestenē (Z no Lestenes c) Kurzeme 205, 189 (sal. *Saũlītes* js), *Saũlīšu*- mājas js Aizvīķos 1955, *Saulīšu*- mājas js Vārkavā skat. *Saules-kalns* js, z Vidsmuižā (izr.: sàuleîšu-, radusies pēc 1920. g.) 1953, *Sàulīšu*- mežs Iršos (< uzv.) 1965 (sal. *Sàulīši* js), *Saũlīšu*- mežs Kalvenē (< uzv.) 1970, – muiža

†pusmu Remtē (// *Aîtu-* muiža) 1953 (sal. *Saũlītes* z), – *pakalne* ka Remtē 1953 ("Saulīšu- pakalne" U V 491 k, sal. *Saũlītes* z), "Saulīšu- pļavas" Vārmē skat. "Saulīšu- purvs", *Saũlīšu-* purvs Remtē 1953 (// *Suņu-* purvs, atrodas pie Saulītēm †z, 1952, Saũlîšu- purᵊvs // Suņu- purᵊvs U V 492 k, "Saulīšu- purvs" Lģia 2011, sal. *Saũlītes* z), "Saulīšu- purvs" †pu Vārmē (// "Saulīšu- pļavas" // "Andža- pļavas", nosusināts pu, pļ, me, ganības, R no Saulītēm mā, R, D, A un ZA no Priežkalniem mā, kur dzīvojis Andžs, no viņa vārda pļavas dabūjušas savu nos.) Goba 1994, 104 (sal. *Saũlītes* js), "– šķūnis" †šķū tag. Īves pag Lģia 2011 (sal. "Saulītes" mā), *Saulīšu-* upe Ērgļu apkārtnē 1960 (1970, sal. *Sàulīši* js Ērgļos?), "Saũliš- bũd" mz Alsungā U IV 8 k (sal. *Saũlīši* js), mz Jūrkalnē U IV 51 k (†mz 1969), *Saũliš-*ciems māju kopa Strazdē (// agrāk *Saũņ-*ciems †pusmu, tajā ietilpst vairākas jaunsaimniecības: Saulīši, Kliņģi, Burbuļi, Drēģi) 1962 ("Saulīš-ciems" mc. Lģia 2011 [Latc 2007, 356], sal. *Saũlīši* js), Saulīš- ganībs ga Ainažos 1975 (sal. *Saũlīši* js), Saũlîš- kalns Aizputē (// Saũlīt's- kalns, "piê pašas Âsputᵉs staciĵs, kadiķiêns biĵ senâk, kal̃piṁ tâd ganib biĵ senâk, [tagad] tuŕ bũd uz bũd i viŕsu") 1958 ("Saulites kalns" B U IV 16, sal. *Saũlîši* mz Vecpilī?), *Saulīš-*kalns Grostonā (pie Saulītēm mā) 1977 (sal. *Saulītes* js), "Saulīš-kalns" Kalsnavā (// retāk "Stūrstepu- kalns") Lģia 2011 (iegarens ka apm. 0,5 km no Aronas u l. krasta, D no Kalnamuižas, mežā, kalna galā Stūrstepi mā, kurās dzīvoja saimnieks Saulītis, biežāk sauc par Saulīškalnu) Avotiņa 1999, 86, *Saũlīš-*kalns Salaspilī 1965, ka Vandzenē (izr.: saũliš-, // *Iẽviņ-*kalns, Iģenē c) 1976 (sal. *Saũlītes* z), *Saũlīš-*kruogs †kr Bīriņos skat. *Saũlītes* js, – *leja* pļ Strazdē (izr.: saũliš-leĵ, // *Saũņ-leja*) 1962 (sal. *Saũlīši* js), *Saũlīš-*mežs Bīriņos (< uzv.) 1964, – pakalne Drabešos (// *Saũles-* pakalne, netālu arī Saules kalns, Amatas cp) 1972 (sal. *Saũlītes* js?), "Saulīš-pļava" Cēsīs Tvd 2017, *Sàulīš-*pļava Sērenē (< uzv., Jaunjelgavas cp) 1961 (sal. *Sàulīši* js?), *Saũlīš-* purvs Bīriņos (< uzv., // Lẹ̑dùrgs- purvs, "iẽt liʒ Lẹ̑durg") 1964 (sal. *Saũlītes* js?), *Saũlīš-*purs pu Umurgā skat. "Saules- purvs" Vainižos, "Sòulîš-škùņa- kol̂ls" ka Adulienā (te pakāries kāds Saulītis) p (sal. *Saũlītes* mā?);

"Saulītene" pļ Slampē B E II 141 ("Saulitene" B U V 503, n 1973), *Saũlîteņi* z Gramzdā (// *Saũlītes*) E II 14 (*Saũlîtẹ̑ni* 1955, "Saulītēni" mā ZRZ no Mazgramzdas c Kurzeme 80, 76, *Saũlîtẹ̑na-* mājas U IV 33 k, "Saulītēnu-mājas" Konv. VI 10499, = "Saulītenes- mājas" Priekules apkaimē Apc. Kurz. 187 ["Saulītēni" vs Priekulē Lģia 2011]?), *Saũlītẹ̑ni* z Bukaišos E II 73 (Saũlitẹ̑ni U V 392, sal. "Saulites" z);

*Sàulietis* js Dvietē 1962 (sal. *Sàulītes* z), *Saũlietis* z Lugažos E I 80 ("Saulit" VAR III 800, *Saũlieši* z 1982, *Jaûn-*, *Vẹc-*, *Kal̂n-*, *Lejas-saũlieši* // agrāk *Pura-*, atrodas aiz Rīgas dzelzceļa uz Sedas u pusi; dalījās brāļi: no Vecsauliešiem atdalījās Jaunsaulieši, no Jaunsauliešiem – Kalnsaulieši, no

Vecsauliešiem – Lejassaulieši // agrāk Purasaulieši, 1951), "Saulietis" nedefinēta ūdenstilpe Jaunpilī Lģia 2011;

*Saũlieša-* iela Baldonē 1976;

Sòulieši z Adulienā (// līdz 1930. g. *Sēlieši*) p, *Saũlieši* mā (?) Ainažos 1957 (sal. *Saũlīši* js), js Aizputē (atrodas uz Ievades muižas zemes) 1958 (sal. *Saũlîši* mz Vecpilī), *Sàulieši* js Aknīstē (izr.: sàulʼìši, nos. devusi komisija) 1977 ("Saulieši" vs Lģia 2011), js Annā 1961 (1969, mā 1979, 1982), *Saulieši* dz (?) Bārbelē 1949, *Saũlieši* js Bauskā (celta 1920. g.) 1949, "Saulieši" vs Beļavā skat. *Sàulieši* mā Vecgulbenē, vs tag. Bērzaines pag skat. *Saũlieši* mā Jaunburtniekos, js Bērzmuižā CpDz II 93, *Saulieši* dz Bruknā 1949, *Saũlieši* js Bukaišos 1958, mā Cērkstē (// agrāk *Pęzuļi*, Milzkalnes cp) 1973, "Saulieši" vs Cesvainē Lģia 2011, vs Ciblā LAģš Zeps 445, *Saũlieši* mā Cirgaļos (kalpu māja Pubulē mu) 1957, *Sàulieši* mā Daudzesē 1982, "Saulieši" vs tag. Dāviņu pag Lģia 2011, *Saũlieši* mā Dzirās (izr.: soũliêšⁱ) 1963, js Ēdolē (izr.: såũliêšⁱ) 1963, *Saulieši* mā Ērģemē 1969, "Saulieši" vs tag. Gailīšu pag Lģia 2011, *Saũlieši* z Garozā (// agrāk *Liẽlās- Spelẽtes*, Sidrabenes cp) 1967 (= "Saulieši" vs tag. Salgales pag Lģia 2017?), *Saulieši* js Gaujienā 1961, *Sàulieši* z Grašos E I 12 (*-au-* 1970 [rakstnieka Saulieša mājas, Mnm], "Saulieši" Konv. VI 10534), *Saũlieši* js Grenčos (1939. g. atdalīta no Vecsātu muižas, ielejā starp Kandavas–Jelgavas lielceļu un Abavu u, ēkas ir klajumā, tās vienmēr apspīd saule, Abavas cp) 1967 (sal. *Saũlīši* js), "Saulieši" vs Grobiņā Lģia 2011 (sal. *Saũlīši* js), vs tag. Iecavas nov. Lģia 2011, vs Īslīcē Lģia 2011, vs tag. Jaunbērzes pag skat. *Saũlieši* mā Sīpelē, *Saũlieši* mā Jaunburtniekos 1974 (= "Saulieši" vs tag. Bērzaines pag Lģia 2011?), *Sàulieši* z Jaungulbenē 1961 (mā 1971, "Saulieši" vs Lģia 2011), *Saũlieši* mā Jaunpiebalgā 1971 ("Saulieši" Fs. mat.), z Jaunraunā 1972 (celta 1910. g., 1978), "Saulieši" mā Jeros (Straumes ciematā) Rūjiena 1999, 165, *Sàulieši* js Jumpravā (Dzelmēs c) 1953 ("Saulieši" vs Lģia 2011), "Saulieši" vs tag. Kalna pag Lģia 2011, *Sàulìeši* mā Kalncempjos (izr.: sàulìši, Kalnienā c) Kalniena 39 (sal. "Saulites" z), "Saulieši" vs Kārķos Lģia 2011, *Saulieši* js Kārļos 1972, *Saũlieši* js Katlakalnā 1964 (mājas starp veco un jauno Rīgas–Bauskas šoseju, 1967), *Sàulieši* js Koknesē 1961, mā Krapē (Lēdmanes cp) 1977 (= "Saulieši" vs Lēdmanē Lģia 2011?), *Saũlieši* js Kuldīgā (izr.: saũliêš, atdalīta no Kalnmuižas, Rumbas cp) 1963 ("Saulieši" mā, A no Kuldīgas pils., Kurzeme 101), *Sàulieši* z Lašos (izr.: sàulìši) 1957 (= "Saulieši" vs tag. Šēderes pag Lģia 2011?), *Saũlieši* js Lažā 1958 (sal. *Saulīši* js), "Saulieši" vs Lēdmanē skat. *Sàulieši* mā Krapē, mā Lielvārdes apkaimē p 1961, *Saũlieši* mā Liepā 1976 (js p, "Saulieši" Liepa 2009, 147), mā Liepupē ("amatniekgabals, vecā skola") 1957 ("Saulieši" p 1961 [// kļūdaini "Saulīši" vs Lģia 2017]), *Saũlieši* z un js Limbažos skat. *Saũlītis* z, *Sàulieši* js Lizumā 1954 (mā 1974, "Saulieši" vs Lģia 2011), *Saũlieši*

mā Lodē 1975 ("Saulieši" Rūjiena 1999, 173), *Sàulieši* z Lubānā 1960 (*-au-* 1973), *Saũlieši* z Lugažos skat. *Saũlietis* z, *Saulieši* z Ļaudonā 1960 (" " vs Lģia 2011), z Mālpilī 1977, *Sàulieši* mā Mālupē skat. "Saulīši" vs, *Saũlieši* z Mārsnēnos (// agrāk *Kampi*) 1963, js Matkulē 1962 (sal. "Saulītes" vs), *Saulieši* mā Medņu apkaimē p (sal. *Sàulītes* vs Medņos), *Sàulieši* vs Mēmelē (// *Lìndes*, Pilskalnes cp) 1961 (*Lindes* E II 61), *Saũlieši* z Misā (// agrāk *Caũrumi*; Caurumi z un Reķi z senāk saukti par Muižzemniekiem) 1949, mā Morē 1980 ("Saulieši" vs Lģia 2011), "Saulieši" vs Naukšēnos Lģia 2011 (mā Rūjiena 1999, 179), *Sàulieši* mā Neretā (atdalīta no Liepiņām z) 1961 ("Saulieši" vs Lģia 2011), *Saũlieši* js Olainē 1964, *Saulieši* †js Oļos 1960, *Saũlieši* js Ozolos (Brīvzemnieku cp) 1957, js Padurē (izr.: saũliêš, Abavas cp) 1963 ("Saulieši" vs Lģia 2011 [mā, ZR no Padures c, aug ozols 5,2 m apkārtmērā, Kurzeme 100, 101]), js Pālē (Ārciemā c) 1957, js Palsmanē (Grundzāles cp, te arī jmā, internātskolas skolotāju māja) 1969, js Panemunē 1949, *Sàulieši* js Plāterē 1976, js Praulienā 1953 ("Saulieši" Fs. mat., nosaukta rakstnieka Saulieša vārdā, 1971, "Saulieši" Mnm [vs Lģia 2011]), *Saũlieši* mā Priekuļos 1979 ("Saulieši" vs Lģia 2011), *Sàulieši* js Prodē 1960, *Saũlieši* js Rembatē (Ķegumā c) 1953, "Saulieši" vs Rencēnos Lģia 2011, *Saũlieši* js Ropažos (pie Purgaiļu pura) 1950 ("Saulieši" vs Lģia 2011), *Sàulieši* vs Rubeņos (nos. kopš 1938. g., Vuškānu salā ap, Dunavā c) 1960 ("Saulieši" vs tag. Rubenes pag Lģia 2011), *Saũlieši* mā Rucavā (// agrāk *Pesis*) 1972, mz Rundālē (Sīkajā mežā ap) 1949, z Salā (atdalīta no Sostiem z; vienu mājas galu sauc par Sostiem, otru par Sauliešiem) 1964 ("Saulieši" vs Lģia 2011, sal. *Suõsti* z E I 58), z Saldū (// agrāk *Celmenieki*, bijušas 2 mā ar nosaukumu Celmenieki, vienas pārdēvētas par Sauliešiem) 1953, *Saulieši* z Sarkaņos 1973, *Sàulieši* z Sāvienā (// agrāk *Nàinieši*, 1921. g. pārdēvēta, jo pagastā bija mā ar nosaukumu Vecnainieši) 1960, z Secē 1961 (sal. "Saulītes" vs), z Sēlpilī 1961 ("Saulieši" vs Lģia 2011 [mā, 0,2 km uz ZA no Sēlpils stacijas, celta 1969. g., Avotiņa 2003, 111]), *Saũlieši* js Sēmē (ēku pamatā Raudas muižas ceplis) 1959 ("Saulieši" vs Lģia 2011), "Saulieši" vs tag. Salgales pag skat. *Saũlieši* z Garozā, *Sàulieši* mā Silenē 1960, *Saũlieši* mā Sīpelē (Bērzes cp) 1977 (= "Saulieši" vs tag. Jaunbērzes pag Lģia 2011?), "Saulieši" vs Smārdē Lģia 2011, *Saũlieši* mā Snēpelē (celta 1962. g., Sudrabkalnu cp) 1963, "Saulieši" mā tag. Staburaga pag (// līdz 1938. g. "Pundāni", pag ZA, Piksteres u l. krastā, 1,5 km uz D no Jaunjelgavas–Jēkabpils ceļa un Piksteres tilta, zemes plat. 40,7 ha) Avotiņa 2007, 109 (vs Lģia 2011), *Saulieši* mā Stāmerienā 1977 (sal. *Sàulīši* js), *Saũlieši* js Stopiņos (celta pēc 1. Pasaules kara) 1965 ("Saulieši" vs Lģia 2011), mā Sunākstē ("zaldātu māja") 1961, "Saulieši" vs Sventē Lģia 2011 (= Sàuliši // Sàuleši // Sàul'iš // Saũl'iši // Saũl'iti // agrāk Mę·laņi // Me·lani z, Sventes ezera ZR krastā, R. Gr. 1960?),

vs tag. Šēderes pag skat. *Sàulieši* z Lašos, *Saũlieši* js Taurkalnē (Valles cp) 1961 (= "Saulieši" vs tag. Valles pag Lģia 2011?), *Sàulieši* js Taurupē 1971, *Saũlieši* z Ternejā (Vilpulkā c) 1952, *Sàulieši* js Tirzā 1954 ("Saulieši" vs Lģia 2011), †z Tomē (nodega, Ķeguma cp) 1976, *Saulieši* mā Turlavā 1972 (" " vs Lģia 2011), " " vs tag. Valdgales pag Lģia 2011, vs tag. Valles pag skat. *Saũlieši* js Taurkalnē, *Sàulieši* mā Vecgulbenē (Beļavas cp) 1974 (= "Saulieši" vs Beļavā Lģia 2011?), *Saũlieši* js Vecmokās 1959, *Saûlieši* mā Vecsaulē 1977, *Sàulieši* mā Viskāļos (Krapes cp) 1977 (sal. *Sàulieši* mā Krapē), js Zalvē (// *Saũlieši*) 1961, *Saũlieši* mā Zantē 1973, "Saulieši" vs Zeltiņos Lģia 2011 (sal. *Sàulītes* z), *Saulieši* js Ziemerī (pie Jaunlaicenes pag robežas) 1976, *Jaûn-saũlieši* js Jaunsvirlaukā 1959 (sal. *Saũlītes* js?), *Jaûn-saũlieši* z Lugažos skat. *Saũlietis* z, *jaûn-saũlieši* pgļ Jaunsaulē E II 33 (U V 256 k, 1967, sal. *Jaûn-saũle* ap), *Kalîn-saũlieši*, *Lejas-saũlieši*, *Pura-saũlieši* un *Vęc-saũlieši* z Lugažos skat. *Saũlietis* z, "Sauliešu- akmens-krāvuma- kapi" Jaunburtniekos vai Bauņos (1.–8. gs. m. ē., tag. Bērzaines pag) Laime 2013, 196 (sal. *Saũlieši* mā Jaunburtniekos?), "Sauliešu- ala" Liepā (// "Rūda- alas" // "Rūd-ala" // "Rūd-avota- ala" // "Rūd-avotiņa- ala" // "Cekuļu- Ellīte", pag vidusdaļā, Lizītes u kr. krastā pirms tās ietekas Grīviņupītē, netālu no Cekuļiem vs, Cekuļu kalna A nogāzē, kur izveidojies aptuveni 18 m garš un līdz 5 m augsts dzeltenā smilšakmens atsegums, 0,3 km uz DA atrodas Saulieši mā) Liepa 2009, 35 (// "Cekuļu-Ellīte" // "Rūd-ala" // "Rūda- ala" // "Rūda- alas" // "Rūd-avota- ala" Lģia 2017, sal. *Saũlieši* mā), "Sauliešu- senkapi" Cesvainē (// "Kapu- kalniņš", Cesvaines lauku ter., pie Sauliešiem vs, arheoloģ. piemineklis) Avotiņa 1999, 64 (sal. "Saulieši" vs), *Saulieš-kalns* la Oļos 1960 (sal. *Saulieši* †js);

*Saũlnieki* †js Dobelē (Mazbērzē pgd, Gaismā c) 1959;

*Saũļuõšanâs-* kalniņš Kosā (// – kalnîc, Amatas cp, saules apspīdēts kalns Reinu māju zemē) 1971: *saũle* 1) 'die Sonne' ME III 772, *àizsaũle* 'das Jenseits (aizsaule, viņpasaule)' ME I 49, *nesaũle*: *nesaules zeme* 'ein Land, wo die Sonne nicht scheint (zeme, kurā nespīd saule)' ME II 731, *piẽsaũle* 'ein vor dem Wind geschützter, sonniger Ort, die Sonnenseite (no vēja pasargāta, saulaina vieta)' ME III 287, *saũlgrieze* 1) 'die Sonnenblume (helianthus annuus L.)'; 2) 'der Alant (inula helenium L.) (helēniju ālante)' ME III 773, *saũlgrieži* 1) 'die Sonnenwende'; 2) 'Sonnenblumen (helianthus annuus L.) (saulgriezes)' ME III 773, *saũlguôze*, *saũlguôzis* 'die Sonnenhitze, der Sonnenbrand; eine den Sonnenstrahlen ausgesetzte Stelle (svelme, tveice; saulaina vieta)' ME III 773, *saũlguozne* 't. p.' EH II 460, *saulīte* 'eine Rosette in Stickereien (saulīte izšūšanā)' ME III 774, *saũllę̄kts* 'der Sonnenaufgang' EH II 460, *saũlrîts* 'ein sonniger Morgen (saulains rīts)' ME III 774, *saũlriets*, *saulrieti*, *saulrietas* 'Sonnenuntergang' ME III 774, *saũlrieteņi* 'sprossende Hauswurz (sempervivum soboliferum)' ME III 774,

*saũlstars* ‘der Sonnenstrahl’ ME III 774, *saũļuôtiês* ‘sich sonnen’ ME III 774. Atsevišķos vietvārdos *saul-* > *sal-*: garie patskaņi un divskaņi saīsināti tautosillabiskā savienojumā ar plūdeņiem un nāseņiem, Hauzenberga 1932, 127. Sal. Liet. vv *Saũlupė* u, *Saulãtakis* u, *Sáulašilis* pļ, *Saulė́kalnis* ka, *Saulė́trakis* la, *Saulùtė* pļ Lhež 292, *Sáulės kálnas* pka Telšu r., *Saulùčiai* c Šauļu r. eVŽ. Sal. s.v. Sàulika- un s.v. *Saũrieši*.

***Sàuleviča***-, skat. s.v. “Sauļeviča-”.

***Saulēnieši***, “Saulēniešu-”, “Sauliezers”, “Saulija”, skat. s.v. *Saũle*.

**Sàulika**- ga·ra ka Kurcumā (Medumu cp) 1960, *Sàuliki* c Maltā E II 186 (“Sauliki” LAģš Zeps 446, Sàul'ik'i, blakus Maltas stacijai, 1956, Sàuļuk'i 1976, kr. “Savliki” mu, pie ezera “Savliki”, Спис. Zeps 446), c Pildā (izr.: sàul'ik'i, ciemā dzīvo krievi) 1975 (“Sauļiki” c LAģš, kr. “Savljuki” TkRI, kr. “Savliki” mu, pie ezera “Sološ’”, Спис. [1784. g.] Zeps 446, = “Sauliki” sc. tag. Pureņu pag Lģia 2011 [Latc 2007, 238]?), *Sàuliku*- ezeriņš Maltā (izr.: sàul'iku-, pēc c nosaukuma) 1956 (“Sauliku- ezers” CpDz I 296 [// “Maltas-ezers” Lģia 2011], kr. “Savliki” ez Спис. Zeps 446, sal. *Sàuliki* c Maltā), *Sàuliķi* z Alūksnē E I 66 (1961, 1972, “Sauliķi” sc. tag. Jaunalūksnes pag Latc 2007, 56 [sc., vs un “Sauliķi 1” vs Lģia 2015], “Saulick” Alūksnes mācītājmuižā VAR III 870, “Saulik” un “Saulik Wersche” 2 z Alūksnes pilsmuižā LVVA 77.14.374.), *Sauliķi* z Brantos 1969, *Sàuliķu*- birzs me Alūksnē (un – pļavas) 1961 (sal. *Sàuliķi* z). Sal. s.v. *Saũle*? Vai arī ir saistība ar kr. pv. *Савелий*???

***Saũlines***, *Saũlinu*-, *Saũliņi*, “Sauliši”, “Sauliški”, *Sàulišķi*, “Saulitina”, *Saũlīš*-, *Saũlīša*-, *Sàulīši*, *Saulīšu*-, *Saũlīte*, “Saulītene”, *Saũlîteņi*, *Saulītes*(-), *Saũlītēni*, “Saulītēnu-”, *Saũlītis*, *Saulieš*-, *Saũlieša*-, *Saũlieši*, “Sauliešu-”, *Sàulietis*, *Saũlnieki*, “Sauļ-”, skat. s.v. *Saũle*.

“**Sauļeviča**- akmens” Kaplavā (// “Voronova- akmens” // “Pelēkais-akmens” // “Rudais- akmens”, Daugavā u, 0,7 km lejpus Robežupes u ietekas, iepretī Sauļeviča gravai, tilpums 30 m$^3$, te arī “Sauļeviča- grava”, pag A, Daugavas u kr. krastā, ZA no Purvmales mājām, un “Sauļeviča-strauts”, Daugavas u kr. piet., tek pa Sauļeviča gravu, apm. 1 km garš, < uzv.) Kovaļevska 1997, 33, 110, *Sàuleviča- lìekņa* le Krāslavā (izr.: sàul'ev'ič-a-l'ìkn'ä, Ùngurûs c) 1957: < uzv. *Saulevičs*, *Saulevics* Сталтмане 80, 129.

“**Sauļiki**”, skat. s.v. Sàulika-.

***Sauļu***-, skat. s.v. *Saũle*.

**Sàuļuk'i**, skat. s.v. Sàulika-.

***Saũļuõšanâs***-, skat. s.v. *Saũle*.

“**Saumaļ**-pūrs” pu tag. Šķeltovas pag un Izvaltā skat. “Sāmaļ-pūrs” pu s.v. “Sāmalas-”.

“**Sauna**” sc. tag. Riebiņu pag skat. *Sàuna* vs Silajāņos, †mā Ipiķos

(1834. g., “Sanna” 1811., 1826. g., “Sannas” 1922., 1927. g., sagruvusi, meliorācijā nolīdzināta) Rūjiena 1999, 157, *Sàuna* vs Silajāņos E II 187 (*Sàunas* c, izr.: sàunys, 1975, “Savāni” c LAǵš, kr. “Savno” Спис. Zeps 473, = “Sauna” sc. tag. Riebiņu pag Latc 2007, 274 [Lǵia 2011]?), *Sàuna* u Preiļos (// Savinka // Sovanna, sākas Rēzeknes apriņķī, tek Klindžinu c apkaimē, > kr. Ošā u) p (“Sauna” Konv. XVII 33815 [Silajāņos, Vidsmuižā, Preiļos un Rudzētos Zeps 446, // “Savanka” [Breidaks 1973, 94] LAǵš Zeps 446, // “Saune” // “Savanka” // “Savna” [Pag. apr. 568] // “Sovanka”, > kr. Ošā u Preiļu r., 41 km gara, Lup IV 8], kr. “Savanka” TkRI [1792. g.], kr. “Savnja” // “Sovna” // “Savna” 1784. g. Zeps 446, “при рѣч. Сованкѣ” Спис., te arī kr. “Savno” pu Спис. Zeps 446, = *Sauna* u Rudzētos E II 190 [-*aû*- p, “ ” CpDz I 330, “ ” // “Saune” // “Savanka” [kļūdaini] // “Savna” // “Sovanka” [augštecē] u tag. Rudzātu pag Lǵia 2017, *Saunas*-upe, izr.: sàunys-, 1975], = *Sàuna* u Vidsmuižā 1980 [*Sauna* // *Savanka* p, Savanka u, < Ceperu ezeriņa, > Ošupē u pie Rudzētiem, 1977, “Savanka” Konv. XVIII 36859, “Savanka” Pag. apr. 570]), Sàunas- Gudl'eu̯ski c Vidsmuižā 1980 (kr. “Savna-Kudlevskie” ap TkRI, kr. “Savno-Godlevskaja” Спис. Zeps 160), “Saunas- pagasts” tag. Saunas pag Lǵia 2011, *Sàunas*- tilts Preiļos (izr.: sàunys-) 1968 (sal. *Sàuna* u Preiļos), *Saunas*- upe Rudzētos skat. *Sàuna* u Preiļos, *Sauņa-vulini* c Vidsmuižā E II 189 (*Sàunas*- *Vulini* 1980, Saûnys- Vulyn'i Stabulnieku cp, te arī Sàunys- Vulynu- kop'i, 1977, latg. “Saunas-Vulineni” ALatg. 5, 212 Zeps 568, = “Saunas- Vulāni”, of., // “Saunas- Vulineņi” // “Sauņa- Vulini” // latg. “Saunys- Vulineni” // “Sauņa- Vulyni” sc. tag. Stabulnieku pag Latc 2007, 288 [Lǵia 2011]?), *Sàunas* c Silajāņos skat. *Sàuna* vs, *Saũņi* z Strazdē E II 120 (Saũņ mu U IV 222, // Saũliš pusmu p, = “Saunen” 2 z Talsu novadā 1702. g. Talsu novads II 246?), “Sawniki” mu Silajāņos (po.) SG Zeps 446 (sal. *Sàuna* vs?), Sauniškys c Maltā 1982. Sal. Liet. vv *Šaunỹs* u Kvēdarnā (Šilales r.), *Šaunẽlis* ez Švenčoņos; šo vv cilme nav īsti skaidra, Lhež 327, varbūt ide. **sk̂eu*-, **skēu*- ‘kustināt, stumt’, sal. gotu *skēwjan* ‘iet’, senisl. *skjóta* ‘šaut’ u. c. (plašāk skat. Rr. II 587–589, Pokorny 1949, 954), taču ticamāk, ka jāsaista ar liet. *šáuti* 11) ‘smarkiai eiti, bėgti, važiuoti, skristi.. (ļoti ātri iet, skriet, braukt, lidot)’ LKŽ XIV 586, *šaunùs* 1) ‘puikus, gražus; smarkus, greitas (jauks, skaists; brašs, ātrs)’ DLKŽ 801, Lhež 327. Igaunijas pierobežas vv sal. ar ig. *saun* ‘pirts’ ILV 762. Kurzemes vv sal. ar līb. *sōna* (ģen. *sounõ*) ‘pirts’ vai ar līb. *säv* (ģen. **saven*) ‘māls’ V.E.

***Saũnags*** c Dundagā (// *Saũnaga*- ciems) 1980 (nos. nostabilizējies 18. gs. beigās, Laumane 1996, 76, 77, 317, “Saunags” CpDz II 557 [1989. g., pag Z daļā pie Irbes šauruma, bij. lībiešu zvejniekciems, sal. līb. *Sānag*, Kurzeme 122, 123, 125], “Saunaga- c[iems]” B E II 147 k, *Saũnag*-cîem

U IV 252 k, *Saũnag*-ciems 1984, "Sounaggen" 1582.–1583. g., "Saunaggen" apm. 1813.–1834. g., 1842. g., 1855. g., Krimas kara laikā c nodedzināts, Kurz. dr. chr. II 198 k, 202, 215, "Saunagge" lībiešu ciems LA 1822, 11, = "Saunags" // "Saunag-ciems" sc. tag. Kolkas pag Latc 2007, 353 [un "Saunaga- Pauļi" // agrāk "Pauļi" vs Lg̑ia 2011]);

*Saũnags-damms* ce Dundagā U IV 260 k (*Saũnag- dambis* ce Mazirbes rezervātā 1984), Saunagas- tilts Dundagā skv. Pamatā līb. vv *Sāna̯g*. Sal. ig. *säinas*, *säinakas*, somu *säynävä* 'ālants'? Lielirbē ir pierakstīts šā ciema nosaukuma variants *Säinag*. Iespējams, ka *Saunags* parāda latvisko toponīma izrunu. Pēc L. Ketunena domām, tajā slēpjas lībiešu vārda senā forma **säu̯naG*. Plašāk skat. Boiko 1989, 39, 40. Skat. arī Laumane 1996, 76, 77, 317.

***Saũnañts*** z Bātā U IV 21.

"**Saune**", Sau̯niškys, *Sau̯na*-, Saũn̦i, skat. s.v. "Sauna".

***Saũrieši*** c Stopiņos 1960 ("Saurieši" p 1938 [PJ 1959, 135, 2, lc. Latc 2007, 343, lc. Lg̑ia 2011], sal. z), dz. sta Stopiņos 1965 ("Saurieši" Lg̑ia 2011), *Sàurieši* z Meņg̑elē E I 51 (*Saurieti* // *Saurieši* 1965, "Sauriten" 2 z VAR III 1332, "Zauret" 1795. g., "Zaureet" 1826., 1834. g., "Saureet" 1850. g. [1858. g. LVVA 77.14.166.] LVVA 199.1.21.), *Saurieši* z Salaspilī E I 58 (*Saûrieši* // *Saûl-rieši* 1965, te arī "Saurieši" vc. [Latc 2007, 342] un "Saurieši" // agrāk "Stopiņi" sc. Lg̑ia 2011), *Saũrieši* z Stopiņos E I 63 (skv., un *Jaûn*-, *Liẽl*-, *Maz-saũrieši* 1965, "Saurieši" vs tag. Salaspils pag Lg̑ia 2011, "Saurisch" VAR I 94, "Saurasch Jahn" 1795., 1811., 1816. g., "Saureeſch Leel" 1826. g. ["Saureesch-" 1834. g., "Saureeſchan-" 1850. g.] un "Saurasch Matsch" 1795., 1811., 1816. g., "Saureeſch Mas" 1826. g. ["– Maſs" 1834., 1850. g.] LVVA 199.1.458.), *Sàurieši* js Suntažos skat. *Sàul-rieši* s.v. *Saũle*;

"Sauriešu- ezers" Stopiņos (1,1 ha) Lūn V 9 k (// "Sauriešu-ūdenskrātuve" Lg̑ia 2011, sal. *Saũrieši* c), *Sàuriešu*- purvs Meņg̑elē 1965 ("Saurietu- purvs" Pag. apr. 44, sal. *Sàurieši* z), *Saũrieš*[*u*]- *sala* ap Meņg̑elē (// *Saũriet*[*u*]- *sala* // *Mazā- Pasaulīte*, 6 saimniecības mežā) 1965 (sal. *Sàurieši* z): < *Saul-rieši*, *l* zudums tautosillabiskā savienojumā ar iepriekšēju divskani (salikta vārda 1. daļā), Hauzenberga 1932, 137, sal. *saulrieši* 'eine gewisse Pflanze (kāds augs)' EH II 460. Sal. arī s.v. *Saũle*.

***Saûs***-, "Sausa", *Sàusais*-, *Sausā*-, *Saûsāji*, *Sausās*-, Sàusejas, Sàuseji, *Sauseklis*, *Sausen*-, *Sausene*, *Saûsenes*-, *Sàus*(*e*)*nieki*, *Sausēklis*, *Sàusę̀kļa*-, Saûsę̃nc, *Saûsę̀ni*, "Sausinīki", "Sausinieki", *Sàusiņi*, *Sàusiņš*, *Sàusītes*, *Saûsie*(-), skat. s.v. **Sauss*.

"**Sauske**", skat. s.v. Saušk̦u-.

****Sauss***: *Saûsa*- mājas Kalētos skat. *Sauši* z s.v. *Saûša*-, "Саусайсъ" (Sausais?) c Ungurmuižā ("при прудѣ Саусне") Спис., *Sàusais*- *bę̀rzs* vieta

sādžā Maltā (agrāk audzis bērzs, Zosnā c) 1956, *Sàusais-* Bòrs pļ Maltā (Landā c) 1976, Sàusìs- cèinaklis pļ Mālupē (Rutkos c) 1949, – c'èinumîs ga Mērdzenē 1977, *Saûsaîs- Dêrglis* me Braslavā (daļa no Dērgļa me, "viņč aîziêt pruôjãm drīz lĩʒ Stal̃bu, tâc apsãš") 1957, – dīķis Cīravā 1958, dī Dundagā 1980 (Sâûsęs-dīķs // "Sûdes- dīķis" U IV 255 k, te arī Sâûsęs-dīķs pļ U IV 256 [*Sausen-dīķis* pļ 1980]), *Saûsaîs-* dīķis Sieksātē U IV 60 k (n 1958), "Sauſais dihķis" Zantē B U IV 239 k (n 1976), Sâûsęs-dīķs pļ Dundagā skat. *Saûsaîs-* dīķis, *Saûsais- dĩķis* pļ Kazdangā (†dī) 1958, – *dĩķis* pļ Raņķos (†dī, "ûdeńc nau̯ iêkšâ, pļau̯ iî") 1966 (*Saûsaîs-* dīķs U IV 142 k), "Sausais-dīķis" pļ Turlavā U IV 164 (n 1972), *Saûsais- ezers* †dī Vadakstē (Aizvēju vs robežās) 1958 (= – ezers Vecaucē p?), *Sausais- gals* la Grašos 1970, Sàus'ìs'-grùos grā Bērzpilī (vecs, aizaudzis novadgrāvis) 1969, Sàusy̯i̯s- grùou̯s grā Kaunatā (Dzirkaļos c) 1956, "Sausais- grāvis" Mēdzūlā Fs. mat., Sàusŷs-grùovs grā Nirzā 1957, "Sausais- Jūmīzelis" pu Lazdonā (Jūmīzeļa pu daļa, Smeceres silā, D no Madonas–Bērzaunes ceļa 3. kilometra, dzelzceļa uzbērums sadala Jūmīzeli 2 daļās: D no dzelzceļa ir Sausais Jūmīzelis, Z gandrīz līdz šosejai – Slapjais Jūmīzelis) Avotiņa 1999, 186 (*Sausais-Jumīzeļa-* purvs Madonas apkaimē 1970), *Sàusais-* kalns Asūnē (izr.: sàus'ìs'-, Koziraucos c) 1963 (= "Sausais- kolns" tag. Ķepovas pag, Koziraucos c, mežā, Koziraucu–Šņucinovas ceļa l. pusē, 500 m uz Z no Dinaborčiku–Asūnes ceļa, rel. augst. 6 m, Kovaļevska 1997, 110?), ka Aulejā (Viļamēnos c) 1978, ka Dagdā (Rapšos c) 1962, *Saûsais-* kal̂ns Gaiķos U IV 119 (n 1953, "Sausais- kalns" Lĝia 2011), "Sausais- kolns" tag. Ķepovas pag skat. *Sàusais-* kalns Asūnē, "Sauſais kalns" Lutriņos B U IV 133 k (n 1953), *Sàusais-* kal̂ns Makašēnos (izr.: sàus'ìs'-, te arī *Sàusais- kal̂ns* me) 1956, ka Maltā (Silmalā c, te arī *Sàusais- kal̂ns* la) 1956 (ka Leimaniškās c, smilšu un grants augsne, 1976), ka Mārkalnē (apaudzis ar mežu, Tammacu vs zemē) 1961 ("Sausais-kalns" // "Sausīs- kols" Lĝia 2011), *Saûsais-* kal̂ns Mazsalacā (mežains uzkalns Zarinupes u malā) 1964 (= Sâusais- kal̂nińc ga Mazsalacā, Veclīcī z 1952?), *Sàusais-* kalns Nirzā (izr.: sàusỳs-) 1957, ka Palsmanē (pie Kraukļiem vs) 1969, ka Sinolē (un *Sàusais- kalns* pļ) p, *Sausais-* kalns Viesienā (lielākais zemūdens kalns Viešūra ezerā, kalna virsa kaila, akmeņaina, sausās vasarās labi redzams) 1970 (Mnm, " ", ezera vidusdaļā pret Ķelēnu radziņa galu, 250 m attālumā no tā; sausās vasarās pati galotne paceļas virs ūdens, izveidojot tik lielu sausu laukumu, ka uz tā "var izviļāties zirgs", Viešūrs 14, 19), *Sàusais- kal̂ns* la Maltā skat. *Sàusais-* kal̂ns, me Makašēnos skat. *Sàusais-* kal̂ns, *Sàusais- kalns* pļ Sinolē skat. *Sàusais-* kalns, Sâusais- kal̂nińc ga Mazsalacā skat. *Saûsais-* kal̂ns, *Sàusais- klajums* pļ Lizumā 1954, *Saûsais-* kruogs Lodē 1952 (†kr 1975, "Sausais-krogs" mā Rūjiena 1999, 173), †kr Ozolos (// *Mũr*-kruogs, Ozolu muižā) 1958, *Sàusais-* kruogs †kr

Vīpē vai Krustpilī (pie kroga bijis sauss ceļš, tagad palikusi "môalu- ču:pa") 1962 ("Sausais- krogs" Vīpē LAǵš, Спис. Zeps 446, = "Sausajs- kr[uogs]" z Ungurā?), "Sausais-krogs" mā Lodē skat. *Saûsais*- kruogs, "Sausajs- kr[uogs]" z Ungurā RKr. III 46 k (= *Sàusais*- kruogs †kr Vīpē vai Krustpilī?), "Sauses- lauks" Puzē U IV 271 k (n 1963), *Sàusais*- līcis Mālupē (Pededzes u līcis pie Kramuļiem c) 1949 (*Sàusais*- *līcis* pļ Pededzē, izr.: sàusis lèics, 1961), lī Mārkalnē (Pededzes u līcis pie Sīļulauza mājām, un – līcītis, Volkovas u līcītis pie Zvirgzdiņu mājām, te arī Sàusijs- lèics pļ Vilkugāršā me) 1961, lī Ziemerī (izr.: sàusiįs-, Vaidavas u krastā) 1961, Sàusijs- lèics pļ Mārkalnē skat. *Sàusais*- līcis, *Sàusais*- *līcis* pļ Pededzē skat. *Sàusais*- līcis Mālupē, *Saûsais*- līkums Raņķos (Ēnavas u līkums) 1966, *Saûsaîs*- *lîkums* me Strutelē U V 509 (*Saûsais*- 1959), *Saûsais*- *lukstiņš* pļ Braslavā p, *Sausais*- *Mārku*- pur[v]s Lejasciemā (pie Kurmjiem vs, Mārku purva D gals) 1973 (= pu Sinolē J.K. 1963 [1974]), Saûseîs- mežs Pastendē U IV 215 k (1962, = *Saûsais*- mežs Stendē, "sauss smilšzemes apvidus" starp Ķeikām z un Kaplūzām mz, Draviņš 1935, 273?), *Sausais*- *Pẽksis* †pļ, me Mazsalacā (// *Pẽksis*, Jaunoļļu vs zemē) 1969, "Sausais- Priedainis" ez tag. Kastuļinas pag skat. "Sausās- Priedes- ezers" Kapiņos, "Sauſais preedals" me Puzē B U IV 273 (*Sausais*- *priedals* 1964), "Sausais- Priedis" ez tag. Kastuļinas pag skat. "Sausās- Priedes- ezers", *Saûsais*- puôrs ga Grobiņā (tuvumā Skujas z) 1960, *Sàusais-purvs* z Kalupē E II 167 (js, atrodas purvainā, bet sausā vietā, purva ar šādu nosaukumu nav, 1958, "Saus-puri" vs LAǵš Zeps 446, "Саусапура" z Спис.), *Saûsais*- *pur*[*v*]s me Irlavā skat. *Saûsais*- pur[v]s, "Sausais- purvs" Aknīstē U V 276 (*Sàusais*- *purvs* liekņa Tuņķēļos c Fil. mat. 39), *Sàusais*- pur[v]s Alsviķos p, pu Bauņos 1953, *Saûsais*- pur[v]s Codē (// *Aûsekļu*- // *Zuôsu*- purs, vasarā šeit varējis iziet sausām kājām, agrāk te rīkotas zosu medības) 1967, "Sauſais purws" pu Dignājā B U V 324, *Sàusais*- pur[v]s Dikļos (// *Aûgstais*- purs, atrodas augstākā, sausākā vietā) 1964 (*Sausais*- purs 1974), pu Dūrē 1961, *Saûsais*- puôrs pu Gudeniekos p, *Saûsais*- pur[v]s Irlavā (un *Saûsais*- *pur*[*v*]s me) 1959, *Sàusais*- pur[v]s Kalncempjos p, pu Kaunatā (izr.: sàusiįs- pùrs, Kaunatā c un Kromonos c) 1956, pu Krāslavā 1957, *Sausais*- purvs Kraukļos 1970, "Sausais- purvs" Līksnā LAǵš Zeps 446, *Sausais*-purs pu Lizumā 1952, Soûsęs- pûrs pu Lubezerē U IV 200 (Soûseįs- puîs 1962, n 1973), *Sàusais*- pûrs pu Maltā (Špieļos c, "l'èls pûrs", nav "n'i zuôl'is', n'i pahâc [= arts]") 1956, pu Mārkalnē (izr.: sàusijs-, Jaunomelku vs zemē) 1961, "Sausais- purs" pu Matkulē U IV 203 k (*Saûsaîs*- purs U IV 203 k, *Saûsais*- purs, lieli ciņi, vietām sauss, 1948 [1962]), *Sàusais*- purvs †pu Mērī (Bilskas cp, pu nosusināts) 1978, "Sausais- purvs" Nautrēnos Konv. XIV 28550 k, *Såûsais*- pur[v]s Ozolos (milzīgs sūnu purvs Kalnmuižas †pusmu robežās, pie Teterīšiem pļ) 1958 (-*àu*-, pie

Paêgļa z, no Ķīs z līdz Kùokleīt z, 1957), *Sàusais-* purvs Praulienā 1971, *Saûsais-* pur[v]s Pūrē (izr.: saûseis- puŕs, bija slapjš pu, tagad pažuvis) 1962, "Sausais- purvs" Rauzā Pag. apr. 209 (n 1978), Saûseîs- pûors pu Rendā U IV 147 k (Saûs-purs 1962), *Sàusais-* puors pu Sērenē (Jaunjelgavas cp, "sàusa vìeta iràn, údẹ̀nc dàuʒ nẹstáu̯") 1961 ("Sausais- purvs" U V 362 k), *Saûsaîs-* pur[v]s Skaņkalnē 1958, "Sausais- purvs" Zasā U V 383 k (Sàusais-pȕrs 1958), pu Zvārdē ("sūnu purvs, apaudzis ar retām priedītēm.. Apkārtne zema un purvaina") RKr. XXII 128 (Lǵia 2011), *Sàusàis- pùrveņš* pļ Pildā (izr.: sàusỳs'- pùr'èņč) 1975, *Saûsaîs-* puriņš pu Sēmē (Brizulē c, augšpus Ciemenes ez) 1959, *Sausais- purviņš* pļ Zvirgzdenē skat. pu, *Saûsaîs-* puriņš pu Ternejā (izr.: – purinc, Vilpulkā c, Dibena †mā robežās) 1952, *Sausais-* purviņš pu Zvirgzdenē (Isnaudas cp, te arī *Sausais- purviņš* pļ) 1976, *Sàusàis- rags* puss Andrupenē (Žerkļos c) 1970, *Saûsais- rags* sē Skultē (// *Akmeņ-rags*, zemūdens sēklis, "Såûsais rags – ku:ǵ tur mẹt lîkums, zvejuot var tik ar aĩritem [airu laivām]") Laumane 1996, 145, *Sàusaîs- Ràjumȉs* pļ Lauberē 1965, *Saûsaîs- Rĩezis* pļ Zemītē U IV 244 (*Saûsais- Riẽzis* 1959), *Saûsais- sêklis* aizaugusi ezermala Limbažos (izr.: soûsaš- sêkļs, Lādes ezera mala Lielvīķuļa z robežās, Lādē c) 1957, *Sàusais-* sēklis Maltā (izr.: sàus'ìs'-) 1982, *Saûsaîs-* siÊls me Bārtā U IV 70 (Plāciņu ciemā 1960), *Sàusais-* sils Līvānos (Turku cp, Beiru purvā) 1970, me Mārkalnē (izr.: sàusijs-, pie Vilkugāršas me) 1961, me Puzē (izr.: soûs'ẹs-) 1963 ("Sousils" U IV 271), me Ziemerī 1976, *Saûsaîs-* siliņš me Vitrupē (pie Klārā purva) 1957, *Sàusàis- Stam̃pis* neap Vijciemā (Dravinieku ceļgalā, Stampju māju vecā vieta, senāk tur bijis Sila kruogus) 1961, – tilts Palsmanē (sausa vieta) 1969, – *tĩreklis* pļ Taurenē 1972, – tīrelis pu Sērenē (pasauss tīrelis Bencēnu z daļā, Daugaviešu cp) 1961, "Sausais- tīrels" pu Tomes apkaimē Tome (Tvd 2017), tī Birzgalē (// "Saldenais-") U V 315 k (*Sàusàis-* 1970), *Saûsais- valÊks* gr Puzē (izr.: sôsẹs-, grava, apaugusi ar viršiem, sākas Vīrānā me, beidzas pie Engures lejas) p (Sôᵘs'ẹs- valks Ugāles cp 1963, Sôsẹs-valÊks U IV 287 k), *Saûsais-valÊks* pļ Rendā skat. *Saûs-valÊks* pļ;

"Sausa" z Ceraukstē (// "Strümel") 1853. g. r. l. U V 233 (tagad *Strimpuļi* U V 233), *Sàusa-druva* la Mārkalnē (izr.: – drova, Ziemeļnieku mā zemē) 1961, "Sausagorša" c Baltinavā skat. *Sàus*(*e*)*nieki* c, "Sauſa pļawa" pļ Lutriņos B U IV 135 k (n 1953), pļ Vecaucē (un "Sauſa pļawa" ga) B U V 463 k;

*Sausā- alksna* pļ Šķilbēnos (Medņevas cp) 1974, – birzs Kraukļos 1970, – *Dàugava* †grā Stirnienē (izr.: sàusùo-, braucot uz Varakļānu pusi, bijis izrakts dziļš grāvis, tagad tur pāri iet jaunā šoseja) 1962, *Sàusā- Dàugava* pļ Preiļos (// – *Dàlgava*, ieleja starp diviem augstiem kalniem) 1968, "Sausā-Daugava" u Dolē (Daugavas u daļa) p (Daugavas kreisais zars pie Doles

Konv. III 4731, Daugavas atteka gar Doles salu Brīv. Daug. 191, Zvaigzne 1954, 21, 11, Doles salas atdalīts Daugavas zars pie tās kreisā krasta, Rīgas r., 8 km garš, pēc Rīgas HES uzcelšanas augšgalā no Daugavas to atdala Rīgas HES dambis, Lup IV 8, u tag. Ķekavas pag Lǧia 2017, "Sauſa Daugawa" Daugavas atzarojums LA 1823, 31), *Sàusā- dìrva* pļ Maltā (izr.: sàusùo- d'ìerva, krūmaina, Špieļos c) 1956, – *druva* la Annā (izr.: sàusùo- drova, Svaros c) 1949, *Sausā- Druva* mā Tilžā (izr.: sàusùo- drova) 1974, *Sausā-* egle Rubeņos (pie Antiņiem vs, tur mežacūkas dzīvo) 1960, Taurkalnē 1961, la Nirzā (izr.: sàusùo- agļa) 1957, *Sàusā-* gārša me Lejasciemā Zemzare Lej. 65, *Sausā-* grava Ērgļos 1959, gr Jūrkalnē 1969, "Sausā- grava" tag. Viesatu pag ("apmežota") Tvd 2017, *Sàusā- izdęga* pļ Šķaunē (izr.: sàusùo- izdaga, Žluktovā c, Muižnieku cp) 1963, *Saûsā- Iẽcava* str Tetelē (> Iecavā u, ūdens tur ir tikai pavasarī) 1959, *Saûsâ-* kaĩv me Stendē U IV 221, "Sauſà leja" ga Gaiķos B U IV 122 (*Sausā- leja* ga Satiķos c 1953), *Sausā- leja* ga Priekuļos skv., *Saûsā-* liekna pu Zemītē 1959 (1973, *Saûsâ-* lĩekna U IV 244, "Sausā- liekņa" pu Pag. apr. 420), – márka †márks Nabē (Stienē c, ar akmeņiem izklāta bedre starp Ratnieku māju un Nabes pamatskolu, kādreiz bedre izmantota linu mērcēšanai, bet vasarās ļoti ātri izžuvusi, tagad gar malām un arī vidū aug koki un krūmi) 1958, *Saûsā- nuõra* la Augstrozē (// Saûsais- nuõrs, Mazcēsnieka z robežās) 1957, *Sàusā- nuora* pļ Galgauskā 1974, – pa·ļànka neap Pilskalnē (pie Podgriežiem 3 z, "klajums, kur zāle izkalst un mežs arī neaug") 1960, "Sausā- piekalne" ka Viesienā Fs. mat. (Mnm), *Sausā-* pļava ga Gaujienā (izr. – pļova, Virešu cp) 1961, Saûsâ- pļau̯ ga Raņķos skat. *Saûsâ-* pļava, *Sausā- pļava* la Zālītē (†pļ) 1974, *Sàusā-* pļava Adulienā (pie Kalnzemītēm vs, Jaungulbenes cp) 1972, "Sausā- pļava" †pļ Alsviķos (// "Sauso- pļava") Lǧia 2011, *Saûsā-* pļava Anneniekos 1958, Såûsā- pļava Arakstē 1952 (= *Sàusā-* pļava †pļ Lodē 1975), *Sàusā-* pļava Aulejā (izr.: sàusùo-, Viļamēnos c) 1978, †pļ Bejā (Supēs c, pļava bijusi sausa, tagad pārpurvojusies) 1986 (= "Sausā- pļaviņa" // "Sauso- pļaviņa" †pļ tag. Jaunalūksnes pag, arī slapjās vasarās pļava parasti bija sausa, Lǧia 2011?), pļ Bruknā 1967 ("Sausā- pļava" U V 227 k, *Saũsās-* pļavas, Bruknas mu centra tuvumā, 1949), pļ Dūrē (Līvēs vs) 1961, *Saûsâ-* pļàv pļ Ēdolē U IV 265 k (Såûsã- pļâv 1963), *Sàusā-* pļava Ērgļos (// *Ņiedrīte* // *Ņiedrīš-* pļava) 1977, *Saũsā-* pļava Jaunaucē (pie Strautiņiem js) 1958, *Sàusā-* pļava Jērcēnos (Kosēnos z) 1951, *Saûsā-* pļava Kalvenē 1970 ("Sausā- pļava" U IV 50), *Sàusā-* pļava 2 pļ Kaunatā (izr.: sàusùo-, Dzirkaļos c un Juguļos c) 1956, *Saûsā-* pļava Lenčos (Kūduma cp) 1971, *Sàusā-* pļava †pļ Lodē skat. Såûsā- pļava Arakstē, pļ Maltā (izr.: sàusùo-, Silmalā c, arī Špieļos c un Bičkos c) 1956 (1976, 1982), *Saûsā-* pļava Mērdzenē (izr.: saûsùo) 1956, *Sàusā-* pļava Ogrē (sausa pļava pie šķūņa, Mazozolu cp) 1963, *Saûsâ-* pļava Raņķos U IV

142 k (Saûsâ- pļau̯ ga, pļ 1966, "Sau̯ſà pļawa" ga B U IV 143), *Sàusā-* pļava Rugājos (izr.: sàusùo-, Tikainē c, aug sausa zāle) 1962, pļ Sausnējā p, *Saûsā-* pļava Sieksātē (Rudbāržos c, pie Padambjiem z) 1958, *Sàusā-* pļava Sinolē (kūlaina, sausa Aûgstāru z pļava Kazu purvos pļ) p, pļ Vestienā (izr.: sòusá-) 1960, pļ Zvārtavā skv., pļ Zvirgzdenē (izr.: sàusùo-) 1957, "Sausā-pļaviņa" †pļ tag. Jaunalūksnes pag skat. *Sàusā-* pļava †pļ Bejā, *Sàusā-* pļaviņa Kalncempjos p, *Sausā-* pļaviņa Liepnā (izr.: saûsuô-, sausa pļava Krejmežos vs) 1972, *Sàusā-* pļaviņa Rēznā (izr.: sàusùo-, Pitušku ciemā) 1956, – priede Līksnā (izr.: sàusuô-, ja šai priedei nogriežot sauso zaru, tad nokalstot cits) 1983, *Saûsā-* priede Skaņkalnē 1958, Sàusùo- pr'îc' priede Istrā (priedei ir 2 stumbri, viens no tiem nokaltis, priede aug lielceļa malā) 1962, *Sàusā-sala* c Līvānos (izr.: sàusō- sola, Rožupes cp) 1970, *Sausā-sala* c Vārkavā E II 174 (*Sausā- sala*, izr.: saûsoâ- sola, tagad Rudzētos, 1962, "Sausā-sala" vs Rudzētos LAǵš Zeps 446, = *Sausā- sala* [kas?] Rudzētu apkārtnē p?), *Sàusā- sala* ka Suntažos (apaudzis ar mežu, pie Jaunbaldiņu z un Lambārtu z robežas, un la, sauss tīrums Siliņu js zemē, apkārt mežs) 1963, "Sausā-sala" vs Rudzētos skat. *Sausā-sala* c Vārkavā, *Sàusā-* sala Mēdzūlā (sala Lielajā purvā) 1960, – sola s Zasā (sausāka vieta Zasas purvā) 1958, *Sàusā-* sala Ziemerī (Kucenu purvā) 1976, – saliņa s Ķīšezerā 1977, – Sama·ņica pu, pļ Sventē skat. Sama·ņica pu, me, le Sventē s.v. Samani, – *Tàlkāja* c (?) Barkavā (izr.: sàusùo- tòlkùoja) 1962 (sal. *Tàlkājs* c E II 183), "Sausā-tērce" pļ Skaņkalnē (vasarās sausa pļava Cūkundes mājās) p, *Sàusā-* vîksna Palsmanē 1969;

*Saûsā- laũka-* kapi Durbē (// *Bajâru-* kapi) 1964 ("Sausā-lauka- kapi", uz DA no Durbes pils., teritorijā senkapi, Kurzeme 22, 19, "Saus-lauku-kapi", starp Laivasragu un Bajāru mājām, p, *Bajâru-* kapi U IV 75 k, sal. *Saus-lauki* z), – *sila-* taks ce Bārtā (celiņš iet uz Sauso silu) 1960;

*Sàusās- aparas-* kalns Andrupenē (izr.: sàusùos- oporys-, Lietavniekos c) 1970, – *birzs-* pur[v]s Jaunrozē 1961, "Sausās- Priedes-ezers" Kapiņos Zeps 446 k (// "Sausais- Priedainis" // "Sausais- Priedis" tag. Kastuļinas pag Lǵia 2011 ["Sausais- Priedainis" // "Sausais- Priedis", Foļvarkā c, 200 m uz R no Tuvā ezera, plat. 2,2 ha, Kovaļevska 1997, 60]), *Sausās- priedes-* kalns Dagdā (izr.: saûsùos) 1962, *Sàusās- renes-* tīrums la Jaunpiebalgā (Lielkaņepos z) 1970, *Saûsâs- salas-* pļava Tomē (te arī – *salas-* purs pu un – *salas-* tĩrels pu) U V 268 k (*Sàusās- salas* pļ Ķeguma cp 1976 [Tome], "Sausās- pļavas" Tvd 2017, *Sausās- salas-* purvs 1966 [1976, Tome]);

*Saũsi* z Bārtā skat. *Saũši* z s.v. *Saûša-*;

*Saûsie* pļ Rucavā (ezerā, Papē c) 1967, *Sàusìe- kàrkli* pļ Dricēnos (izr.: sàus'ì- kùorkły) 1968, *Saûsie- sili* pļ Virbos 1962 (*Saûsîe-* sìl U IV 188);

"Sausās" salas purvā Zasā U V 384 k, *Saûsās- gr̦ãvines* pļ Bārtā 1960, *Saũsās-* pļavas Bruknā skat. *Sàusā-* pļava, *Sàusās-* pļavas Sakstagalā (izr.: sàusùos-, Lapsās c) 1956, *Sàusās- salas* pļ Tomē skat. *Saûsâs- salas-* pļava, *Sàusās- šņùores* la Aulejā (Platajos c) 1978;

Sàus-dêrvis pļ, pu Stirnienē (purva vidū bijusi tāda vieta, ko grūti bijis nopļaut, tagad aizaugusi) 1984, Saûs-ʒère c Dundagā 1977, *Saûs-egle* pļ Užavā 1963, "Saus-egle" pu Viesienā skat. *Sauseklis* me, *Saũs-egles* me Lielzalvē U V 382 (n 1961), *Saûs-egliẽns* me Kuldīgā (pagasta Z daļā) 1963, *Saûs-ęzęrs* dī Naudītē U V 420 (1958), *Saûs*-ezers Matkulē 1962 ("Saus-ezers" U IV 203 [Hauzenberga 1932, 120], sal. "Sausais- purs"), "Saus-ezeriņš" ga Dobelē (// "Linu- mérka") RKr. IV 107, "Saus-gale" u Kuldīgas r. Z daļā skat. *Saũs-gâl̦-* upe > Ventā, "Saus-gal̦i" c Kuldīgas apkaimē Apc. Kurz. 120 ("Saus-gali" bij. Kuršu ķoniņu brīvciems, 20 km no Kuldīgas, Venta un Ab. 21, = Saûs-gâl̦u- (brīv)-cîems Padurē U IV 137 [Saûs-gal̦̂- (brĩu̯)-ciêms, 6–7 mājas pie Ķimales muižas, ciems atrodas paaugstā vietā, 1963, "Saus-gāl̦-ciems" // tag. of. "Saus-gal̦-ciems" sc. Latc 2007, 198]?, sal. z Padurē), "Saus-gal̦i" z Padurē CpDz II 354 (sal. c Kuldīgas apkaimē), Saûs-gal̦ z Popē U IV 275 ("Sausgall" B U IV 274, *Saûgal̦i* E II 151, Soûs-gâl Ventas cp 1964, = "Saus-gal̦i" vs tag. Tārgales pag Lg̦ia 2011?), *Sàus-gal̦i* pgd Jaunpiebalgā (tur ir 5 viena nosaukuma mājas) 1971 ("Saußegalle Dorff" VAR III 1292, "Saus-gal̦i" vs Lg̦ia 2015, sal. *Saûs-galvji* z), "Saus-gal̦u- mežs" Padurē skat. *Saûs-gal̦̂-* mežs, *Saûs-gal̦̂*-kalns Padurē (netālu no Sausgal̦u brīvciema, te aug lielas priedes; stāsta, ka te esot bijusi pils) 1963 (Saûs-gâl̦- kal̂ns U IV 137 k, "Saus-gāl̦u- kalns" U IV 137, sal. "Saus-gal̦i" c Kuldīgas apkaimē), – *gal̦̂*-kapi Padurē 1963 (Saûs-gâl̦-kap U IV 138, sal. "Saus-gal̦i" c Kuldīgas apkaimē), *Saûs-gal̦̂-* mežs Padurē 1963 (Saûs-gâl̦-mežs U IV 138, "Saus-gāl̦-mežs" // "Saus-gal̦u- mežs" Lg̦ia 2011 [ZA no Augšas Sausgāl̦iem †mā, A no bij. Sausgāl̦ciema, Goba 1994, 102], sal. "Saus-gal̦i" c Kuldīgas apkaimē), Sàus-gàl̦-purvs Jaunpiebalgā (Sausgal̦os pgd, te arī *Sàus-gàl̦-purvs* pļ Lielkurmjos vs) 1971, "Saus-gal̦-upe" Kuldīgas r. Z daļā skat. *Saũs-gâl̦-* upe > Ventā, *Saûs-galene* pļ Kuldīgā (izr.: saûs-gâleñ) 1963, Saûs-gâl̦i js Alsungā 1970 (sal. Saûs-gâl̦- bũd U IV 8 k), Soûs-gâl z Popē skat. Saûs-gal̦ z, "Saus-gāl̦u- kalns" Padurē skat. *Saûs-gal̦̂*-kalns, "Saus-gāl̦-ciems" un Saûs-gâl̦(u)- (brīv)-cîems Padurē skat. "Saus-gal̦i" c Kuldīgas apkaimē, Saûs-gâl̦- bũd mz Alsungā skat. Saûs-gâl̦i js, Saûs-gâl̦- kal̂ns Padurē skat. *Saûs-gal̦̂*-kalns, Saûs-gâl̦-kap Padurē skat. *Saûs-gal̦̂*-kapi, "Saus-gāl̦-mežs" Padurē skat. *Saûs-gal̦̂-* mežs, *Saũs-gâl̦-* upe > kr. Ventā u E II 159 ("Padure" // augštecē: "Saus-gal̦-upe" // "Saus-gale" // "Kimele" // "Ķimele", > kr. Ventā u, Kuldīgas r. Z daļā, 19 km gara, Lup III 12 k, "Padures- upe" // augštecē "Vālīš-upīte" // vidustecē "Māl-arāj-upe" // "Ķimales- upe" //

"Ķimales- upīte" // "Ķimal-upīte" // "Saus-gale" // "Saus-gāļ-upe" // "Saus-gāļ-upīte" // lejtecē "Padures- upīte" // "Briņķ-upīte" Īvandē un Padurē, Ventas kr. piet., < Valču avotiem, tek garām Vālītēm mā, Mālarājiem mā, Ķimalei c, Sausgāļiem bij. c, Padurei c, Briņķiem mā, 19 km gara, Goba 1994, 46, sal. "Saus-gaļi" c Kuldīgas apkaimē), *Saûs-galvji* z Jaunpiebalgā (// "Sàus-") E I 23 ("Saus-galvji" vs tag. Zosēnu pag Lǵia 2011, "Sausgalw" 4 z 1826. g. Zosēnu muižā LVVA 199.1.448., sal. *Sàus-gaļi* pgd), *Sàus-kāji* z Plāterē E I 55 (1976, "Saus-kājas" CpDz I 180, "Sauskays Geſinde" Plāteres muižā 1795. g., "Sauskay" 1811., 1816., 1826., 1834. g., "Sauskai" 1850. g. Lakstenes muižā LVVA 199.1.150, "Sauskai" 1858. g. Lakstenes muižā LVVA 77.14.168., = *Sàus-kāji* vs Taurupē 1971 ["Saus-kāji" vs Lǵia 2011]), *Sàus-kāju-* dzirnavas Plāterē (dzi pie Sauskāju mājām) 1976 ("Saus-kājas" ūdensdzirnavas Konv. XVI 32674, = *Saus-kāju-* dzirnavas Taurupē 1971 ["Saus-kāju- Dzirnavas" vs Lǵia 2015], sal. *Sàus-kāji* z), *Sàus-kāju-* ezers Plāterē (mākslīgi veidots ezers, lai dzirnavām būtu ūdens) 1976 (*Saus-kāju-* ezers Ērgļu apkārtnē 1960 [1970], "Saus-kāju- dzirnavezers" Ogres r. Taurupes cp, 4,7 ha, uz Mazās Juglas u, pašreiz noplūdis, Lūn V 9 [Taurupē Lǵia 2011], sal. *Sàus-kāji* z), *Sàus-kāju-* grāvis Plāterē (izrakts uz Juglas upīti, lai dzirnavās būtu ūdens) 1976 (sal. *Sàus-kāj-*upe Madlienā, sal. *Sàus-kāji* z), *Sàus-kāju-* sils Plāterē 1976 (sal. *Sàus-kāji* z), *Sàus-kāj-*upe Madlienā (// *Mazā- Jugla*, > Juglā u, < Plaužu ezera) p (sal. *Sàus-kāju-* grāvis un *Sàus-kāji* z Plāterē), "Sausklaw" z Aizvīķos (// "Sprohge" // "Schaule") 1835. g. r. l. U IV 19, *Saûs-lañka* dī Vecpilī (Lāņos vs, te arī pļ [U IV 106]) 1966 (U IV 105, 1958), *Saus-lauki* z Durbē (te esot atrasts 7. gs. ugunskaps) 1972, "Saus-lauku- kapi" Durbē skat. *Saûsā- laũka-* kapi, "Lielā- Saus-leja" Skaistā Brīv. Daug. 334, "Saus-mežu- ezers" Talsu r. (// "Mordangas–Kāņu-ezers" // "Kāņu- ezers", Ģibuļu cp, Ventas–Usmas ieplakā, kopējā platība 78 ha, iztek Kāņupe u uz Usmas ezeru) Lūn III 67 ("Saus-mežu- ezers" // "Kāņu- ezers" // "Mež-ezers" tag. Ģibuļu pag Lǵia 2017), Sôs-mež-pļava Sarkanmuižā U IV 284 k (n 1973), *Sàus-nuoras* z Koknesē E I 45 (3 z 1961, "Saus-noras" vs Lǵia 2011), Saûs-purvis pļ Taurkalnē (slapjas pļavas pie Sauspurva pu) 1961 (*Saûs-purva-* pļavas U V 375, sal. Saûs-purvis pu), Sàus-puris pļ Vaidavā (0,25 km uz DA no Ruôzas z, pļ bijusi ļoti slapja, te arī Sàus-pùr-šķũnis †šķũ, atradies pie Sauspura pļ) 1980, Saûs-purvis pu Taurkalnē (sauss purvs, apaudzis ar krūmiem, nekas lāgā neaug, bijis ezers) 1961 (*Saûs-*pŭřvis U V 375 k), Saûs-purs pu Rendā skat. Saûseîs- pûors, *Sàus-pura-* ganības Birzgalē 1970 ("Saus-purva- ganības" U V 315 k), *Saûs-purva- kalîns* ga Taurkalnē (pie Sauspurva pu) 1961 ("Sauſpurw kalns" B U V 376, sal. Saûs-purvis pu), *Saûs-purva-* pļavas Taurkalnē skat. Saûs-purvis pļ, *Sàus-pùri* mā Alsviķos 1972 ("Saus-purvi" vs Lǵia 2011), "Saus-puri" vs

Kalupē skat. *Sàusais-purvs* z, Sàus-pùr-šķũnis †šķū Vaidavā skat. Sàus-puris pļ, "Saus-rova" zv Upesgrīvā U IV 226 (*Saûs-rova* // *Kramĩpis*, akmeņaina, sekla vieta, atrodas pret Valgalciemu, 5 km no krasta, dziļums 3–4 asis, "sâkas nuo paš mal – kâd 1,5–2 km un iẽt kâ damĩbis iêkš ziêmeļiêm", Laumane 1996, 213, 289, Soûs-rôv akmeņaina, sekla vieta jūrā 1962), *Saûs-seŕži* †z Pampāļos 1970, Saus-siÎs me Puzē (izr.: soûs-) 1964 ("Sousils" U IV 271), *Saus-sils* pļ Ugālē 1973, *Sàus-upe* grā Meņģelē ("reizēm stipri izsausē") 1965, la Odzienā 1960 (sal. "Saus-upe" u), *Saus*-upe > kr. Ogrē u E I 115, "Saus-upe" Odzienā p 1960, u Pālē Konv. XV 30441 (> l. Svētupē u, p, // "Saus-upīte" Lģia 2017 [> l. Svētupē u, Limbažu r., 11 km gara, Lup IV 8]), *Sàus*-upe Pērsē (> kr. Daugavā u Iršu cp) 1965, "Saus-upe" str Nīcgalē LAģš Zeps 446, *Sàus-upes*- kalns Meņģelē (tāds grāvis cauri tek) 1965 (sal. *Sàus-upe* grā), *Sàus-upes*- pļava Pērsē (Iršu cp) 1965 (sal. *Sàus*-upe), *Saûs-upes* vs Džūkstē 1973, Saûs-up(j)i z Milzkalnē U V 504 k (1973, *Saûs-upji* z, gar māju it kā vecas upes vieta – tāda līkumota graviņa, 1948, "Saus-upji" mā, ZA no Milzkalnes c, Kurzeme 189 [// "Saus-upju- mājas" tag. Smārdes pag, Z no Valguma ezera, te arī "Saus-upju- bērzs", Sausupju un Rudumu māju pagalmā, stumbra apkārtmērs 4,32 m, augstums 22 m, vecums 150 g., resnākais, senāk arī kuplākais Latvijas bērzs, Eniņš 2008, 138], = *Saûs-upji* z Tukumā E II 143?), "Sausup" z Sēmē 1811. g. r. l. U V 501 (Saûs-upi †z, savienoti ar Druķiem z, 1959), "Saus-upji" mā tag. Smārdes pag un *Saûs-upji* z Tukumā skat. Saûs-up(j)i z Milzkalnē, *Saûs-up*-pļava Milzkalnē U V 505 k (n 1973, sal. Saûs-up(j)i z), "Saus-upju- bērzs" tag. Smārdes pag skat. Saûs-up(j)i z Milzkalnē, *Sàus-uózùols* pļ Mēdzūlā 1960, *Saûs-valÎks* grā Rendā (// *Saûs-valÎka*- grāvis, > Abavā u, < Slujas ezera) 1962 ("Saus-valks", Abavas kr. piet., 0,3 km uz D no Būdniekiem †mā, apm. 0,5 km lejpus Olupes ietekas, "Brīžam tecēja ūdens, lielāko daļu ir sauss", Goba 1994, 51), *Saûs-valÎks* pļ Rendā (// *Saûsais- valÎks*, pie Slujām vs) 1962 (U IV 147, sal. *Saûs-valÎks* grā), *Sàus-vêž*-sala Atašienē 1972, "Sausvīkšu- sola" apvidus Atašienē Lģia 2017, "Saus-zaru- dīķis" Dobeles r. Lģia 2011, *Saûs-zemes*- krũogs Gaviezē U IV 77 k (*Saû-zemes*- kruõks †kr 1963), "Saus-zemes- tīrelis" pu Bārtā U IV 69;

*Saûsāji* z Jaunaucē 1958 ("Sausāji" vs Lģia 2011), Sàusejas z Viļakā 1962, Sàuseji z Jumpravā E I 42 (// Sila-gala- Sàusejs mz, pie Gūdzēniem z, 1953, "Sauʃei" 2 z Lieljumpravas muižā 1826. g. LVVA 199.1.167.), "Ṣauʃei pļawa" pļ Cērkstē U V 473 k (n 1973);

*Sauseklis* me, neap, paka Viesienā (// *Saus-egles* // *Sausēkles*, kokiem apaugušas lēzenas nogāzes, ieplakas, pauguri) 1970 ("Sausēklis" piekalne, uz D no Ķimšu kalna, Fs. mat. *Sausēklis* ka, ga 1970, // agrāk "Saus-egle", Mnm, = "Sauseklis" // "Sausēklis", agrāk "Saus-egles" me Bērzaunē, pag

Z, DA no bij. Smilteņu skolas, Avotiņa 1999, 207 [Lģia 2011]?, = *Sàusę̀kļa-* kalns Bērzaunē, Blāžos vs, kalns apaudzis ar lazdām, 1963, te arī "Sausēklis" // agrāk "Saus-egle" pu Mnm [= *Sàusę̄kļa-* purvs Bērzaunē, Blāžos vs, atrodas pie Sausēkļa kalna, 1963?]);

*Sausene* neap Mūrmuižā E I 98, *Saûsene* pļ Sēmē (muižas pļava Prātniekos js, Brizulē mu) 1959, vs Vārkavā (izr.: saûs'en'e, Tiltavā c, Rauniešu cp) 1962, *Saûsenes-* mežs Grenčos 1959 (U V 475), *Sàus*(*e*)*nieki* c Baltinavā E II 175 (Sàusnìki 1957, Sàus'n'ìki 1974, "Sausinieki" LAģš Zeps 446, "Sausinīki" Zeps 446, "Sausnīki" Dzeive 119, l4, kr. "Savseniki" Спис., kr. "Savsa, Kufi na levoj" 1784. g., kr. "Sausagorša" TkRI Zeps 446, = "Sausinīki" sc. tag. Salnavas pag Latc 2007, 242 [// "Sausnīki" Lģia 2011]?), *Sàus*(*e*)*nieku-* mežceļš Baltinavā 1957 (sal. *Sàus*(*e*)*nieki* c), *Sausendīķis* pļ Dundagā skat. *Saûsaîs-* dīķis;

Saûsę̄nc z (?) Bauņos 1953, *Saûsę̄ni* z Ziemupē (puse no Laimām z, Vērgales cp) 1964;

"Sausinīki" sc. tag. Salnavas pag un "Sausinieki" c Baltinavā skat. *Sàus*(*e*)*nieki* c Baltinavā;

*Sàusiņš* z Valmierā E I 110 (S*ausiņi* mā Burtniekos 1969 [*-àu-* 1974, " " // tagad "Saules" vs Lģia 2017], "Sausſing" 1826. g. LVVA 199.1.518.), *Saûsiņš* z Vitrupē (// Saûsiņ) 1957, *Saúsiņi* z Bebrenē ("viena no Pūdānu solas mājām") 1961 (*Sàusiņi* // agrāk Pùdàni 1979, "Sausiņi" vs Lģia 2011), *Sausiņi* z Birzgalē E II 60 (*-áu-* U V 313, *-àu-* Daugaviešu cp 1970, " " vs Lģia 2011), *Sàusiņi* mā Burtniekos skat. *Sàusiņš* z Valmierā, *Saûsiņi* mz Garozā (Sidrabenes cp) 1967 (= "Sausiņi" vs tag. Salgales pag Lģia 2017?), "Sauſing" z Hilkensalas muižā (te arī "Sauſing Bahren" z) 1826. g. LVVA 199.1.143., *Sàusiņi* z Jaungulbenē 1961, *Saûsiņi* js Liepupē (< uzv.) 1957 ("Sausiņi" vs Lģia 2011), "Sausiņi" vs Līksnā LAģš Zeps 446 (vs tag. Vaboles pag Lģia 2017), z Lubānā E I 19 (*Sàusiņi*, tā dēvē vienu mājas pusi, otru pusi sauc Cīruļi, 1960), *Sàusiņi* mā Mālupē (apm. 1 km uz DR no Ošugāršām mā) 1980 ("Sausiņi" †vs Lģia 2011), mā Meirānos (Indrānu cp) 1980, "Sausſing" z Praviņos skat. *Saûši* z, "Sausiņi" vs tag. Salgales pag skat. *Saûsiņi* mz Garozā, *Saûsiņi* js Stendē (izr. sâûsiņ[i]) 1962, z Tūjā (izr.: soûsiņ[i]) 1957 ("Sausiņi" mā p 1961), "Sausiņi" vs tag. Vaboles pag skat. vs Līksnā, "Sausiņu- kalns" Ādažos Pag. apr. 8, Saûsiņ-pļau̯ pļ Vitrupē (Eglainē js, piederēja Sausiņam z) 1957 (sal. *Saûsiņš* z);

*Sàusītes* z Liepkalnē (Ozoliešos pgd) E I 18 (3 z 1959, 1981, *-au-* z 1960 [1970], Ká:p-sàusít$^{e}$s 1960, "Sauſiht" Ozolu muižā 1826. g. LVVA 199.1.322., sal. Saúsítes js Sausnējā), Saúsítes js Sausnējā 1960 ("Upes- Sausītes" // kļūdaini "Sausītes" Lģia 2017, sal. *Sàusītes* z Liepkalnē), *Sàusītes* js Vietalvā 1960 ("Sausītes" Lģia 2017);

“**Саусне**” dī Ungurmuižā (pie sādžas “Саусайсъ”) Спис., *Sausnis* pļ Bērzpilī (izr.: sàušn'is', // *Saušņa-* pļava, Slavītu ciema klānos) 1969, *Sàušņu-* kalns ka, la Sēlpilī 1961 (“Sauſchṇu kalns” B U V 366 k), – purvs Sakstagalā (Garančos c) 1956 (-*au-* p), Saúšņu- purvs Saukā 1961 (-*au-* E II 64, = “Saušu- purvs” Pas. XIV 361, 7 [Sᵒûšu- púors U V 354 k]?);

*Sàusnāji* mā Preiļos (izr.: sàusnùoji) 1968;

*Sausnēja* me Ogrē E I 31 k (*Sàusnējas* p), *Sàusnêja* mu Sausnējā E I 28 (†mu 1960, “Sausnējas- muiža”, v. “Saussen” [Vietalvas draudzē 1741. g. Vidz. dr. kr. II 63] Konv. XIV 28068, “Sausnēja” ap CpDz I 162 [vc. Lģia 2011, vc. Latc 2007, 255], v. “Sausen” 1444. g., v. “Sowssen” 1460. g., v. “Sawsen” pēc 1479. g., v. “Sawszen”, v. “Sautzen”, v. “Szowtzen” 16. gs., v. “Sausen hoff” 1681. g., la. “Sausnejas-” // “Sausenes- muiža” 1909. g. BHO II 550 k), *Sausnējas-* ezers Sausnējā 1960 (1970, sal. *Sàusnêja* mu), *Sàusnêjas-* pagasts E I 28 (1960, “Sausnējas- pagasts” Ērgļu nov. Lģia 2011), *Saûsnêji* js Anneniekos 1958 (“Sausnēji” vs Lģia 2011), *sàusnêjìeši* pgļ Sausnējā E I 28 (p, *sàusnéjiéši* 1960), “Sausnīki” c Baltinavā skat. *Sàus*(*e*) *nieki* c, “Sausnītes” vs Launkalnē Lģia 2011;

*Apakš-saûsums* zv Upesgrīvā (dziļums 5,5 asis, tālāk jūrā arī *Augš-saûsums* zv, dziļums 7 asis, atrodas pret Upesgrīvu pie *Sẹlgravas* zv) Laumane 1996, 275, 282, *Baznīcas- sausums* zv Mērsragā (sekla zvejvieta, grunts akmeņaina, atrodas pret bij. zviedru baznīcu) Laumane 1996, 256, *Valg̃al-ciêma- saûsums* zv Upesgrīvā (Kaltenē c, atrodas pret Valgalciemu, “tur daũdz reņģs bij”) Laumane 1996, 276, 282, *Saûsuma- gals* puss Mērsragā (neliela pussala Engures ezerā, no A puses to ietver Engures ezers, no D – Pelčupes ieteka ezerā) 1978, *Sàusuma-* mārki Sakstagalā (Lapsās c) 1956, *Saûsumi* z Jaunsvirlaukā (// *Sausūni*) E II 84 (U V 433, *Jaûn-saûsumi* un *Vẹc-saûsumi* 1959, sal. uzv. Sauſum Franksesavā U V 434, = “Sausumi” vs Vircavā Lģia 2011?), *Laĩd-saûsumi* sē Mērsragā (te arī *Ruñč-saûsumi* sē) 1973 (*Laĩdes-saûsumi*, apm. 5 km no krasta, “tur daũdz reņģs bij”, Laumane 1996, 276), *Sausūni* z Jaunsvirlaukā skat. *Saûsumi* z: *sàuss* ‘trocken, dürr, nüchtern’ ME III 776, *sausẹ̄js* 1) ‘lonicera xylosteum (parastais sausserdis)’, 2) ‘ein magerer Mensch (kalsns cilvēks)’ ME III 775, *sauseklis* 1) ‘eine trockne Stelle in einer Wiese (sausa vieta pļavā)’ ME III 775, *saûsêklis* ‘eine gewisse Waldpflanze (lonicera?) (kāds augs [sausserdis?])’ EH II 461, *sàusẹ̄ns* ‘ein vertrockneter (aber noch nicht abgehauener) Baum od. Ast (sakaltis [bet vēl nenocirsts] koks vai zars)’ ME III 775, *sausiņš* 3) ‘lonicera xylosteum (parastais sausserdis)’ EH II 461, *sàusne* ‘der männliche Hanf, Passhanf.., eine verdorrte Stelle am Baum (kaņepju vīrišķais augs, paskanis.., sakaltusi vieta kokam)’ ME III 776, *sausnis* 1) ‘ein vertrockneter Baum (nokaltis koks)’, *sàusnẹ̄js* 1) ‘dürr, hager, mager (izkaltis, kalsns, vājš)’ ME III 776, *sàusums* 1) ‘die Trockenheit,

Dürre' s.v. *sàuss* ME III 776, 777, *sausums* 'seklums, sekla vieta' Laumane 1996, 256, *sàuszars* 'ein trockner Ast (nokaltis zars)' ME III 777. Sal. uzv. *Sausais* Сталтмане 138. Sal. arī Liet. vv *Saũsinė*, *Sausináitė* u, *Saũsupis* u, *Saũsvingis* ez, *Saũšakis* < **Sausšakis* u, *Sausdrãvas*, *Sausdrãvė* u, *Saũsas ežerẽlis* ez, < liet. *saũsas* 'sauss' Lhež 292, *Sausẽlis* c Marijampoles r., *Sausiaĩ* c Klaipēdas, Traķu r., *Saũslaukė* c Šauļu r. u. c. Ladms 273, *Saũsmiškis* me Raseiņu r., *Sausbaliaĩ* c Vilkavišķu r. eVŽ. Sal. arī spr. *Sauseinen* 1543. g., kā arī spr. apelatīvu *sausan* 'sauss' (Blažienė 2005, 177, 178).

***Saûstere*** c Dundagā E II 147 ("Såûsteŗ" p 1968, "Saustere" c, D no Dundagas c, Kurzeme 123 [// "Sauster-ciems" sc. Lģia 2011, Latc 2007, 351], *Saûsteŗ*-cîem U IV 252 k, *Sausteres*- ciems †c, izr.: sauster-ciems, apm. 15 km uz Z no Dundagas, 1980, "Sausteru- ciems" // "Sosterene" c Dundagā kopš 1230. g. p, "Sauſteru- z." Atb. kal. 1892, 64, v. "Seustern" 1582. g. BHO II 550), *Mež-sausteres*- ciems †c Dundagā (izr.: mež-sauster-ciems, apm. 3 km uz A no Sausteres ciema †c) 1980 ("Mež-saûsteŗ-ceṁs" U IV 252, "Mež-saustere" Sausteres c daļa Latc 2007, 351 [c R no Tiņģeres c, Kurzeme 123]), *Sausteres*- purvs Dundagā (izr.: sauster-pȕrs) 1980 (izr.: saûsteŕs-, apm. 7 km no Dundagas pa Dundagas–Talsu ceļu, pretī ceļam, kas ved uz Dinsberga skolu, 1978, " " RKr. XXII 6, 12 [// "Sausters-purs" Lģia 2011], Såusteŗs- purs 1968, *Saûsteŗ*-purs U IV 255 k): līb. *sõstār* 'jāņoga, upene' Viitso, Ernštreits 2012, 301.

***Saûsuma***-, *Saûsumi*, – *saûsums*, skat. s.v. **Sauss*.

***Saûša***- birze Kalētos (pie Apšupes u) 1955 (sal. *Sauši* z), "Совша" [Sauša-?] ez Izvaltā ("при оз. Совша", "при оз. Савши") Спис. (kr. "oz. Saviš'" 1792. g., po. "jez. Sawisz" 1599. g., po. "jez. Sawisz więkcze" 1765. g. Zeps 446, te un Višķos arī kr. "Saviš'" u, Dubnas upes nos. posmā starp "oz. Saviš'" un Višķu ezeru 1792. g. Zeps 446, 447 k), *Saûša-kalns* c Līksnā E II 170 (*Sauš-kalns*, izr.: saûš-koĺnc, 1962, *Saûšu-kalns* 1983, "Šauš-kalni", "Šauši" LAģš, kr. "Šauši" pie ezera "Postan'" Спис. Zeps 447, = "Sauš-kolns" // literariz., of. "Saušu-kalns" sc. tag. Vaboles pag Latc 2007, 123 [Lģia 2011]?), *Saũša*- mājas z Virgā U IV 110;

"Saušas" z Bārtā skat. *Saũši* z, "Sauši" c Dagdā skat. *Saûši* mā, sc. tag. Konstantinovas pag (daļēji izzudis) Lģia 2011 (izzudis, Latc 2007, 182, "sola" Kovaļevska 1997, 162), †c tag. Ūdrīšu pag (†"sola", kuras iedz. deportēti 1949. g.) Kovaļevska 1997, 110 (sal. "Saušu- kolns" ka), *Saũši* z Bārtā (// *Saũsi* // tagad *Mež-maļi*) 1960 ("Saušas" E II 38, *Saũši* U IV 69, "Sauši" // "Mež-maļi" vs Lģia 2011), *Sàuši* z Biržos E II 55 k (1961, *Sáuši* U V 317, "Sausche" 1748. g. r. l.), *Saũši* z Ciecerē E II 90 (U IV 113, 1953), *Saûši* mā Dagdā 1962 ("Sauši" c LAģš, kr. "Salši" TkRI Zeps 446, = *Salĩži* E II 164?), js Gramzdā 1955 ("Sauši" vs Lģia 2011), *Saũši* z

Iecavā E II 29 (U V 241, 1967, = z Zālītē 1949), *Sauši* z Kalētos (// *Saûsis*) E II 15 (*Saûsa-* mājas U IV 37 k, *Saûši* p, "Sauši" mā DA no Kalētiem c, Kurzeme 76, 84), *Saũši* z Kuldīgā E II 94 (*Saũš* U IV 126, "Sauši" mā Kuldīgas apkaimē p 1962, = z Kurmālē, izr.: sâûš, Ievkalnu cp 1963?), *Sauši* z Kurmālē skat. *Saũši* z Kuldīgā, *Saûši* z Praviņos (vsk. S-sis) E II 138 (U V 490, *Kaĺn-*, *Lejas-*, *Maz-saûši* mā Degoles cp 1973, "Sausſing" 1815. g. r. l. U V 491), *Sauši* z Saukā E II 64 (*Saûši* U V 352, *Liel-* un *Maz-sàuši* z Zalves cp 1961, "Sauſch" Vecsaukā 1748. g. r. l.), *Saũši* z Vitrupē E I 95 (Soũš(i) 1957, "Sauß" Blomes muižā VAR II 322, "Sausche" 1811., 1826., 1850. g. [1858. g. LVVA 77.14.251.], "Schausche" 1816. g. Blomes muižā LVVA 199.1.223.), z Zālītē skat. *Saũši* z Iecavā, "Gal-sauši" vs tag. Salas pag Lģia 2015 ("Galleſauſe" z Braņķu ciemā 1826. g. LVVA 199.1.337.), "Paule Sausche" z Aizvīķos 1850. un 1858. g. r. l. U IV 19;

"Saušu- ciems" †c Jūrmalā (tā agrāk saukuši Asarus kopā ar Mellužiem) CpDz I 185 (c tagadējo Mellužu un Asaru vietā aptuveni 1800. g. p, sal. "Saušķu- mājas" z Jūrmalā s.v. "Saušķu-"?), *Saûšu-* dzirnavas †dzi Praviņos (// *Gaveņu-*, Degoles cp) 1973 (= *Kaĺn-saûšu-* vējdzirnavas 1973?, sal. *Saûši* z), – *egles* me Smārdē U V 516, *Saûšu-kalns* c Līksnā un "Saušu-kalns" sc. tag. Vaboles pag skat. *Saûša-kalns* c Līksnā, "Saušu- kolns" ka tag. Ūdrīšu pag (pag ZR, Šaltupes jeb Saušu upītes kr. krastā, iepretī M. Ģeņģeriem c Izvaltas pag, pie tā Sauši †"sola", te arī "Saušu- mežs" // "Šalt-upes-mežs" // "Lielais- mežs" // "Grapa- mežs" [// "Lelais-" Lģia 2017], pag R, Šaltupes l. krastā, pie Izvaltas pagasta robežas) Kovaļevska 1997, 110, 125, *Sàušu-* kalns Višķos (< uzv.) 1962, "Saušu- kalns" Zalvē Lģia 2017 (sal. *Sauši* z Saukā), *Sàušu-* kapi Saukā (uz Saušu z zemes, Lones cp) 1979 (sal. *Sauši* z), "Saušu- lanka" pu Kalētos Lģia 2017 (sal. *Sauši* z), "Saušu- mežs" tag. Ūdrīšu pag skat. "Saušu- kolns" ka, "Saušu- purvs" Saukā skat. Saúšņu-purvs s.v. **Sauss*, *Saušu-* purvs Sunākstē B E II 68 (*Sáušu-* púors U V 371 k, *-àu-* 1961), "Saušu- siliņš" me Lielzalvē U V 382 (nevis Zalvē, bet Saukā, 1961, "Saušu- sils" me Saukā Lģia 2017, sal. *Sauši* z Saukā), *Sàušu-* tīrums Višķos 1962 (sal. Saušinīki c [?]), "Saušu- upīte" Izvaltā un tag. Ūdrīšu pag (// "Šalt-upe", > kr. Rudņā u, aptuveni 4 km gara) Kovaļevska 1997, 35 ("Šalt-upe" // "Saušu- upeite" Izvaltā Lģia 2017), *Kaĺn-saûšu-* vējdzirnavas Praviņos skat. *Saûšu-* dzirnavas †dzi, *Sauš-kalns* c Līksnā un "Sauš-kolns" sc. tag. Vaboles pag skat. *Saûša-kalns* c Līksnā, *Sàuš-upis* pļ Biržos p (Sáuš-ups U V 318, Sàuš-ups 1961), *Sauš-uřga* u Vitrupē (izr.: soũš-uřg // soûš-uřg, > l. Vitrupē u starp Tiržumu z un Saušiem z) 1957 (sal. *Saũši* z), Saušinīki c (?) Višķos p (sal. Saušinīku- sola c Līksnā), Saušinīku- sola c Līksnā p (skv., "Saušinīki" c Zeps 447, sal. Saušinīki c [?] Višķos). Sal. s.v. **Sauss* un "Saušķu-". Sal. uzv. *Sausis* Сталтмане 164 un *Saušs* www 2017.

"**Saušķu-** mājas" z Jūrmalā (upmalā starp Dubultiem un Mellužiem, 1795. g.) Jūrm. Vārds 1930, 21 k ("Szausky" 1795. g., "Sauske" 1826. g. Kaugurciemā LVVA 199.1.411. sal. "Saušu- ciems" †c Jūrmalā s.v. *Saûša-*?), "Saušķu- rags" Jūrmalā (Lielupes u kr. krastā Dubultu apvidū) p 1967 (sal. "Saušķu- mājas" z). Sal. s.v. *Saûša-*? Sal. uzv. *Sauskis* Сталтмане 144.

***Saûta-*** grāvis Raiskumā (// *Saûtu-*) p, *Sauta-* kalns Siguldā E I 60 (*Saûta-*kalns 1950, *Saûta-* kalns // *Saût-*kalns 1975, "Sautas- kalns", apm. 1 km garš, apm. 200 m plats, kā milzīgs kuģis pie Muceniekiem vs, Zvaigzne 1972, 8, 25 [DzV 1973, 26, 8], = "Sautu- kalns" Vildogā E I 53 [*Sauta-*kalns // *Sautas-* kalns 1976, "Sautas- kalns" CpDz I 217, te arī "Sautas-kalna- egle", precīzi izmērītais visgarākais koks Latvijā, Eniņš 2008, 184]?, = Saut[a]- kalns Nurmižos, Pūcīšu vs robežās 1950?), *Sàuta-* kalns Zaubē (Slīpēniešos pgd, pie Rijskalniem vs) 1969, *Saûta-* purs pļ Allažos ("pa Arupītes virsu") 1950 (*Sãuta-*, < uzv. *Sauši* 1976, sal. Sautu- kakts neap), "Sauta- purvs" Alsviķos p, *Saũta-* purs pu Baldonē U V 218 k, *Sàuta-* purvs Sēlpilī skat. "Sautu- purvs", *Saûta-* pur[v]s Sidgundā 1950;

"Sautas- kalns" Siguldā un Vildogā skat. *Sauta-* kalns Siguldā, "Sautas-kalna- egle" Vildogā skat. *Sauta-* kalns Siguldā;

*Saûti* z Praulienā 1971 (= *Sauti* mā Lazdonā 1969?);

*Saûtu-* grāvis Raiskumā skat. *Saûta-* grāvis, Sautu- kakts neap Allažos E I 35, "Sautu- kalns" Vildogā skat. *Sauta-* kalns Siguldā, "Sautu- muiža" Grostonā p (sal. *Sauti* mā Lazdonā), *Sautu-* purvs Cirgaļos E I 68, pu Drabešos E I 10 (Sàutu- pùrs Amatas cp 1972), *Sàutu-* purvs Mārcienā (// *Sàutenieku-*) 1961 ("Sautnieku- purvs" Pag. apr. 247), "Sautu- purvs" Sēlpilī B E II 67 (Sáutu- pours U V 367 k, *Sàuta-* purvs // Sàut-purvs pu, me 1961, = "Saut-pors" pu, izr.: – puors, // "Saukas- purvs" // "Sauku-purvs" // "Skolas- purvs" Avotiņa 2003, 39 [Lģia 2011, skat. arī "Saukas-pors" pu s.v. *Sàuka*]?), *Sàutu-* pur[v]s Zvārtavā (pie Lācīšiem z) 1957 (1980, "Sautu- purvs" Pag. apr. 220 [// "Lībiešu- purvs" Lģia 2011]);

*Saût-*kalns Siguldā skat. *Saûta-* kalns, *Saũt-lācis* z Krimuldā E I 44 (*Saũt-lâči* // *Saût-lâši* 1968, "Sautelen" VAR I 196, "Sautlahtze" 1826. g. LVVA 199.1.215.), *Saũt-lâči* z Vidrižos (Igatiešos pgd) E I 64 ("Saut-lāči" vs Lģia 2011, "Sautelaβ" Igates muižā VAR I 172, "Sautlatz" Igates muižā 1826. g. LVVA 199.1.157.), *Saût-leja* pļ un tī Līgatnē (pie Iņķukalna ka, "meža vidū no visām pusēm pret vējiem aizsargāts smuks placis") 1950, *Sàut-*lejas Veļķos (Vecpiebalgas cp, pie Remeicēniem vs, vasarās tur vienmēr esot sutīgs) 1978, "Saut-līča- purvājs" Ļaudonā FBR IX 119, Sàut-purvs pu, me Sēlpilī skat. "Sautu- purvs", *Sàut-upes-* tiltiņš Sēlpilī 1961 (sal. *Saut-*upīte > l. Piksterē), *Saut-*upīte > l. Piksterē u E II 156 (= *-àu-*, > Daugavā u, Sēlpilī 1961 ["Saut-upīte" U V 366]?), "Saut-upīte"

Valmieras r. (// "Drona" // "Pač-urga" // "Puč-urga" // "Štucele", > kr. Briedē u, 10 km gara) Lup I 47;

*Sàutene* pļ, ga Palsmanē (// *Sutene*, mitra vieta, pļaujot zāli, sutušas kājas) 1969 (sal. *Sàutenes-* upīte), *Sàutenes-* upīte Palsmanē (> kr. Palsā u; pavasaros pārplūda, te arī – tilts) 1969, *Sàutenieku-* purvs Mārcienā skat. *Sàutu-* purvs, *Sàutęns* z Vecatē E I 88 (*-au-*, netālu no Vēveru mājām, 1976, "Sautenn" VAR II 585), *Sàutęni* mā Dikļos 1974 (js 1964, "Sautēni" vs Lģia 2011, = mā Dauguļos 1977), Sautēn- ruôza Mazsalacā (1 ha liels ezers pie Sautēnu mājām) skv. (sal. *Sàutęns* z Vecatē);

*Sàutiņš* z Smiltenē E I 83 (*Sàutiņi* 1969, "Sautin" 1826. g. LVVA 199.1.446.), z Valmierā E I 110 (*Sautiņa-* mājas p, *Sàutiņi* mā 1974, "Sauting" VAR II 525 [1795., 1811., 1816., 1826., 1834. g. LVVA 199.1.518., 1858. g. LVVA 77.14.273.]), "Sautiņi" ciema daļa tag. Carnikavas nov. (bija vas. c., tagad Carnikavas daļa) Lģia 2017 (Latc 2007, 335, sal. *Saûtiņi* z Ādažos), c Grenčos (D no Kukšu ciema) Kurzeme 189 (sal. *Kalna-* un *Lejas- Saũtiņi* z), mc. tag. Jaunsātu pag Lģia 2011 (Latc 2007, 361), *Saũtiņi* z Abavā E II 128 (U V 453), *Saûtiņi* z Ādažos E I 35 (1975, "Sautiņi" vs Carnikavā c 1969 [Lģia 2017], "Sauting" Bukultu muižā VAR I 8, "Sauting" 1826. g. LVVA 199.1.1., "Sautiņs" 1858. g. LVVA 199.1.540.), "Sautiņi" vs Bilskā (// "Strautiņi") Lģia 2011, vs Carnikavā skat. *Saûtiņi* z Ādažos, *Sàutiņi* mā Cēsīs (Drabešu cp) 1975 (= "Sautiņi" vs Drabešos Lģia 2011?), z Cirgaļos E I 68 (1957, "Sauting" Loberģu muižā 1826. g. LVVA 199.1.54.), "Sautiņi" vs tag. Daukstu pag Lģia 2011, vs Drabešos skat. *Sàutiņi* mā Cēsīs, *Sautiņi* z Kastrānē (Vatraniešos pgd) E I 43 (1979, *-àu-* 1953, "Sauting" VAR III 1328 [2 z 1811. g., z 1816. g. Vatrānes muižā LVVA 199.1.494.], = " " vs Ķeipenē Lģia 2011?), "Sautiņi" vs Launkalnē Lģia 2011, z Rāmuļos Fs. mat., *Sàutiņi* js Raunā (izr.: sàutîni, < uzv.) 1974, z Salienā 1960, *Saûtiņi* js Skultē 1968 ("Sautiņi" vs Lģia 2011), *Sàutiņi* z Smiltenē skat. *Sàutiņš* z, *Saûtiņi* z Ternejā E I 108 ("Sautiņi" mā tag. Vilpulkas pag, "sadalījušies": "Liel-sautiņi" mā [vs Lģia 2017, *Liẽl-saûtiņi* z Rūjienā, Vilpulkas cp, Virķēnos c, 1974, "Lehl Sauting" 1782. g., "Leel Sautin" 1795. g. Rūjienas Lielajā muižā LVVA 199.1.387., "Leele Sautiņ" 1811. g., "Leel Sautin" 1826., 1834., 1850. g. Ternejas muižā LVVA 199.1.389.] un "Maz-sautiņi" mā [vs Lģia 2017, *Maz-saûtiņi* z Rūjienā, Vilpulkas cp, Virķēnos c, 1974, *Maz-saûtiņi* // *Plīkšas* [< iesaukas] 1952, "Sauting" 1782. g., "Masſautin" z 1795. g. Rūjienas Lielajā muižā LVVA 199.1.387., "Masſe Sautin" 1811. g., "Mas Sautin" 1826., 1850. g., "Maſsa Sautin" 1834. g. LVVA 199.1.389.] Rūjiena 1999, 183, 184), *Sàutiņi* mā Valmierā skat. *Sàutiņš* z, js Veselavā 1963, *Kalna- Saũtiņi* z Grenčos (te arī *Lejas- Saũtiņi* // *Saũtiņi* z, Abavas cp) 1968, *Liẽl-saûtiņi* z un *Maz-saûtiņi* z Rūjienā skat. *Saûtiņi* z Ternejā, *Saũtiņu-* mežs Grenčos

(pie Sautiņiem z) 1959 (sal. *Kalna- Saũtiņi* z un *Lejas- Saũtiņi* z), "Sautiņumežs" tag. Vilpulkas pag Lǵia 2017 (sal. *Saûtiņi* z Ternejā), "Sautiņu purws" pu Lielzalvē U V 381 k (n 1961), "Liel-sautiņu- purvs" tag. Vilpulkas pag (3 ha, zāļu pu, nav nosusināts, apaudzis ar krūmiem, notece uz Rūju u) Rūjiena 1999, 46 (sal. *Saûtiņi* z Ternejā), "Sautiņ-buči" z Babītē E I 54 (*Saũtiņ-buči* †z Piņķos, Babītes cp, pie Lācara kapiem, tagad tur iesēts mežs, 1969, "Sauting" Piņķu muižā VAR I LXXI, "Sautingbutz" z Beberbeķu muižā 1834. g. LVVA 199.1.41.), *Saũtiņ-ciems* mā grupa Grenčos 1959 (sal. *Kalna-* un *Lejas- Saũtiņi* z un "Sautiņi" c), – grava Cēsīs (Drabešos c, kokiem aizaugusi) 1950 (sal. *Sàutiņi* mā), *Sautiņ-leja* la Ādažos E I 36 (= "Sautiņleja" la tag. Carnikavas pag, bijusī Vecgaujas paliene, mūsdienās meliorēta, aizaugusi platība, Tvd 2017?; sal. *Saûtiņi* z);

*Saûtnīca* pļ Sērmūkšos (Ramuļu z apkaimē) 1963, Sautnieks me Lubejā (Birzskalnā ka) skv., "Sautnieku- purvs" Mārcienā skat. *Sàutu-* purvs: *sàutêt* 1) 'bähen, brühen (sautēt, plaucēt)'; 2) 'prügeln (pērt)' ME III 778, *saute*, *sauts*, dsk. *sautes*, *sauti* 'ein Frühlingsgericht von Nesseln, Balanden usw. (pavasara ēdiens no nātrēm, balandām u. c.)', 'Viehgetränk von gebähntem Gras (lopu dzēriens no sautētas zāles)' Ēvelē, ME III 777, sal. arī *sàuts* s.v. *sautis* II 'ein fauler Mensch, der fortwährend schläft (slinks cilvēks, kas daudz guļ)' ME III 778? Sal. arī uzv. *Sauts* Сталтмане 214, uzv. *Sautiņš* Сталтмане 225.

"**Sauters**" z Cēsīs (pēc 1601. g. zviedru zemes revīzijas datiem, atrodas Siselēnu pagastā) Enz. C. 72, "Sauternīca" pļ, †ga Lizumā Aps. J. 72 (pļ Fs. mat., *Sauternīca* neap 1952): *šautra*, *šåũtẹr* 1) 'ein hölzerner Pfeil (koka bulta)'; 2) 'ein Stock, Knüttel (nūja, runga)' ME IV 10? Sal. arī s.v. *Saûta-*?

***Sauti***, *Saũtiņ-*, *Sautiņa*, *Sautiņi*, *Sàutiņš*, *Saũtiņu-*, *Saûtnīca*, Sautnieks, "Sautnieku-", skat. s.v. *Saûta-*.

***Saútrẹ̃ni*** js Zalvē (vārds esot ņemts no Seces pagasta) 1961. Sal. s.v. "Sauters".

***Sàutu-***, skat. s.v. *Saûta-*.

***Sàuvu-*** mājas z Brigos 1962: *sauva* 'sauja' ME III 778 k. Sal. s.v. *Saũjas-*.

***Saũzari***, skat. s.v. "Sauzeri".

***Sàuzdẹ̃ni*** z Skujenē E I 29 (*Sàuzdẹ̃ni* mā 1972, "Sauzdēni" vs tag. Kaives pag Lǵia 2015 [te arī "Gala- Sausdēni", kartē kļūdaini, // "Rubeņi" Lǵia 2017], "Saußden" VAR III 1267, "Sausden" 3 z Ežu muižā 1826. g. LVVA 199.1.100., zudušais patskanis nav droši nosakāms, Hauzenberga 1932, 119), *Sàusdẹ̃nu-* kalniņš Skujenē 1972 (sal. *Sàuzdẹ̃ni* z). Sal. s.v. **Sauss*?

***Sàuzemìeši*** mā Neretā 1961: < *saul-* vai *saus-*, bet varbūt < *sav-*? + *zeme* + *-ietis*? Sal. arī s.v. **Sauss*.

“**Sauzeri**” mā Blīdenē skat. *Saûzeŗi* z Stūros, *Saûzeŗi* z Stūros E II 143 (U V 511, *Saũzẽŗi* // *Saũzeŗi* // *Saũzari*, te arī *Jaun-sauzeŗi* js 1953, “Sausʃeŗi” Atb. kal. 1891, 35, = “Sauzeri” mā Blīdenē, A no Stūriem c, Kurzeme 167?), *Sàuzeri* z Zaubē skat. *Saũl-zari* z s.v. *Saũle*, “Sauzeru- dīķi” Zebrenē (// “Sauzeru- dīķis”) Lģia 2011: < *sauss* + *ezeri* vai arī *saule* + *ezeri*? Salikta vārda 2. daļā zudis neuzsvērts saknes patskanis, Hauzenberga 1932, 120 k. Sal. arī s.v. **Sauss* un s.v. *Saũle*.

“**Sava**” u Ļaudonā un Jēkabpils r. skat. “Sāva” u s.v. “Sāva”, Savys-ʒ'ȅrv'is' pļ Stirnienē (pļava purvā, daudz čūsku, tagad tur mežs, te arī Savys-ʒ'ȅrvu- // Pèizdagys- // Tèilànu- azars ez [= “Teilānu-” // “Aklais-” // “Piegāzes- ezers” Preiļu r. Z daļā, Upenieku cp, 6,6 ha, Lūn V 52?]) 1962, “Saves- ezers” Cēsu r. (// “Nedzis” // “Nedžis”, r. DA daļā, Inešu cp, 82,8 ha) Lūn IV 5, Sav$^{a}$s js Stopiņos (Salaspils cp) 1965;

*Savīte* u Vietalvā E I 117 (> Vesetā u, 1959 [1960], “ ”, > “Vasatā” u, p [Liesma 1965, 9, 29, Konv. XIX 37843, // “Savide” // “Salvīte”, > kr. Vesetā u Madonas r., 25 km gara, < Kaņepēnu ezera, l. piet. “Taurupīte”, Lup IV 8], = “Savīte” u Bērzaunē Pag. apr. 224 [*Savītes*- upe 1977], = *Savīte* u Jaunkalsnavā 1966 [1970], = “Savīte” u Kalsnavā Pag. apr. 235 [Konv. VIII 15192, CpDz I 96, Fs. mat., // “Salvīte” // “Savide” Kalsnavā un Bērzaunē [p 1940], Vesetas kr. piet., < Kaņepēnu ezera, tek caur Griežmaņu ezeru, > Vesetā u pie Tuteņiem vs, 1. piet. Taurupīte u, kr. piet. Dzērvīte u, Avotiņa 1999, 130, Lģia 2011]), “Savītes- ezers” Bērzaunē (// “Kaņepēnu-” // “Galvenas- ezers”) p (Vestienā CpDz I 122, // “Kaņepēnu- ezers” // “Kaņepēns”, Madonas r. vidusdaļā, Bērzaunes cp, 60,4 ha, iztek Savīte u, Lūn II 51 [Avotiņa 1999, 154], “Savitt” VAR III 1112), “Savītes- pilskalns” Vestienā (// “Kaņepēnu- pilskalns” // “Pils-kalns”, Kaņepēnu ez ZR krastā, abs. augst. 239,8 m vjl., arheoloģ. piemineklis) Avotiņa 1999, 63, *Savītes*- pļavas Kalsnavā 1959, “Savītes” vs Kalsnavā Lģia 2011, *Saviêna* u Zeltiņos (no Pātraža ez tek uz Kosuliņu ez) 1961: Sal. Liet. vv *Savìstas* ez, *Savẽnė*, *Savénka* u, arī *Pãsavenė* c, kurus A. Vanags saista ar la. *Sava*, *Savīte* u, jātv. *Sowik* ez, *Sowiejek* ez, spr. *Sowicz* ez, *Sauangyn* u, *Sawange* ez. Baltu hidronīmu sakne *sav*- tiek uzskatīta par ļoti arhaisku un saistāma ar ide. **sou̯ous* ‘mitrums, šķidrums’, **seu*- ‘mitrs; pilēt, tecēt, sūkties’ un ar daudziem ide. hidronīmiem, skat. Pokorny 1949, 912, Krahe 1964c, 50, Krahe 1959, 2, Duridanov 1975, 224, Falk 1976, 149, Lhež 292, 293. Sal. arī spr. *Sawkarthen* 1425. g. // *Sawgarthen* 1507. g. u. c. šīs saknes vv Blažienė 2005, 178. Tomēr iespējams, ka daļa hidronīmu ar *sav*- saistāmi ar Baltijas somu valodām Rudzīte 1968, 191. Sal. arī s.v. “Sāva”.

“**Sawadskis**” [*Z*-?] z Sventē (“Sawadski” 1850. g. r. l.) U V 312. Sal. uzv. *Zavadskis* Сталтмане 143.

***Savaiņu***-, skat. s.v. “Sāva”.

***Savalas*** pļ Zlēkās 1963 (“Savalas” B E II 155, “Sawaļas” B U IV 295), Savàļ-upē str Zlēkās (pie Cirkales c) 1963: *savaļa* = *savvaļa* ‘der Eigenwille, die Unabhängigkeit, Dienstlosigkeit, der Müssiggang, die Freiheit.. (patvaļa, neatkarība, dīkdienība, brīvība)’ ME III 780, 794. Sal. arī s.v. Savàļņa-.

**Savàļņa**- purs pļ Raunā 1974, *Savàļnîca* pļ Sinolē (uz D no Kalnagrēdām z, pie Grēdu upītes, “no divām pusēm tai klāt pienāk Grimnaužu [z] pļavas”) p, Savàlnìeces- apara pļ Kusā 1960: *savvalnes*, *savvaļņi*, *savalnes*, *savàlnes* 1) ‘Nebenfelder, Felder, die nicht der Wirt besät, sondern der Knecht (lauki, kurus apsēj nevis saimnieks, bet kalps)’ ME III 793, 794, *savalnis* Saikavā ‘jem. (besonders ein Wirt), der apart isst (kāds [it īpaši saimnieks], kas ēd atsevišķi)’ EH II 463. Sal. arī s.v. *Savalas*.

“**Savaļu**-”, skat. s.v. *Saveļa*.

***Savanas*** z Raņķos E II 98 (U IV 140, 1963), “Savani” mā Skrundā Konv. XX 39217, “Savanu- ezers” Ludzas r. (// “Sovānu-” // “Sovanu-” // “Sovonu- ezers”, r. D daļā, Zaļesjes cp, 6,2 ha) Lūn V 27 (= “Savenes-ezers” Piedrujā Konv. XVI 31989 [“Савенецъ” ez Спис.]?). Latgales vv sal. s.v. “Sauna” vai s.v. “Savenci”?

“**Savani**”, skat. s.v. *Sèvēni*.

“**Savany**”, skat. s.v. “Sāva”.

“**Savanka**”, skat. s.v. “Sauna”.

“– **Savaņeca**”, skat. s.v. “Savenci”.

**Savarinka**, Savariņa(-), “Savariņi”, skat. s.v. *Savara*-.

***Savara***- kalniņš †ka (bijis tīrumā, tagad nolīdzināts) 1962, *Savaru*-kalns Stirnienē p, Savar'in'a c, †pusmu Vārkavā (// (K')s'eûr'inova) 1962 (“Savarine” // “Ksaverina” Zeps 503, Savarinka p, sal. Sùrinava c E II 174), Savariņa la, paka Vārkavā (pagasta vidusdaļā) 1962, “ ” mu Valmierā (v. “Beatental”) Konv. XIV 28060 (Savarīna p, “Savariņi” Kokmuižā Feldm. 158, Savariņa- muižiņa p), Saverinis'- dùorzs la Dagdā (M. Kromānos c) 1962: pv. *Savers* (Latgalē) < lat. *Xaverius*? Sal. Liet. vv *Savarìnė* c Kaišadoru r. eVŽ. Sal. arī uzv. *Severs* Сталтмане 204?

“**Savaži**” ap Gauros (kr.) TkRI Zeps 447.

**Savādais**- akmens Ancē (“esot akmenī pārvērties vīrs, redzama galva, acis, rokas, deguns, ausis un mute”) 1935: *savâds* ‘ein besonderer, eigentümlich, ungewöhnlich’ ME III 782.

“**Savāni**” c Silajāņos skat. *Sàuna* vs s.v. “Sauna”, vs Bērzpilī Lǧia 2011. Sal. s.v. “Sauna”.

“**Savčenki**” c Pasienē (pamests 18. gs. beigās) Brežgo 1939 Zeps 445, “Saučenki” vs Kaplavā Kovaļevska 1997, 60 (“Sautſchinki” z 1858. g. r. l. U V 284), Saučenku- ezeriņš Kaplavā U V 283 (“Saučenku- ezers” pag A,

2 km uz ZR no Varnavičiem c, plat. 5 ha, A krastā “Saučenki” vs, Kovaļevska 1997, 60, “Saučinkas-” // “Savčenko- ezers” [// “Saučenku- ezers” Lģia 2011] Krāslavas r. D, 5 ha, Lūn V 9, Saučinki ez, diezgan liels, dziļš ezers; teicējs krievs, 1960): < uzv. *Savčenko*?

“**Sawczinna**” z Kaplavā 1858. g. r. l. U V 284: < uzv.?

“**Savčino**”, skat. s.v. *Sàuciņa*.

“**Saveiki**” c Piedrujā E II 171 (Indrā Zeps 447, sc. Indrā Lģia 2011 [Latc 2007, 173], kr. “Savejki” TkRI, kr. “Savejka” TkRI Zeps 447, te arī “Saveiki” mu Konv. XVI 31989 [Zeps 447, Sa·veik'i †mu Indras cp 1962, “Saveiku- muiža” Pag. apr. 568, Konv. XIV 28096, kr. “F. Savejki” TkRI Zeps 447]), *Saveiku-* ezers Piedrujā (// Dolgoje ezers, Indras cp) 1962 (“Saveiku- ezers” Konv. XVI 31989 [// “Soveiku- ezers” Indrā Lģia 2011, // “Soveiku- ezers” Indras pag Saveikos c, Indras–Bigosovas dzelzceļa kr. pusē, 200 m no dzelzceļa, 150 m uz R no Latvijas–Baltkrievijas robežas, šaurā, dziļā ieplakā, plat. 2,5 ha, Kovaļevska 1997, 61]), “Савейкъ” u (?) Viškos Спис. Sal. Liet. vv *Saveĩkiai* c Šauļu r. LKil? Sal. arī liet. uzv. *Saveĩkis* LPŽ II 685: < bkr. uzv. Савейка? LPŽ II 685.

“**Savelinki**”, skat. s.v. *Saveļa*.

***Saveļa*** z Burtniekos E I 90 (*Saveļas* 1972 [mā Jaunburtniekos 1974], “Saveļi” p, “Saggell” VAR II 555, “Sawell” 1826. g. LVVA 199.1.64.), “Saveļas” mā Džūkstē Str. 1939, *Saveļas* mā Jaunburtniekos skat. *Saveļa* z Burtniekos, *Saveļi* z Slampē (// “Saviļas”) E II 140 (*Saveļas* U V 502 [1973, “ ” vs Lģia 2011], “Sawiļas” [Lahtſchu- un Miķeļa-] Atb. kal. 1891, 33), *Saveļi* z Stopiņos (// “Saviļi”) E I 63 (“ ” // “Savēļi” vs Lģia 2011), “Saveļu- ezers” Aulejā Konv. I 1246 (// “Saviņu-” // “Savaļu-” // “Saviļu-” // “Šauļu-” // “Šaveļu- ezers” // “Šavels” tag. Grāveru pag Lģia 2011 [Krāslavas r. R daļā, Grāveru cp, 55,3 ha, Lūn V 10], // “Saviļu-” // “Saviņu- ezers” tag. Grāveru pag, 2 km uz ZA no Grāveriem c, Kovaļevska 1997, 61, kr. “oz. Savel’” TkRI [1784. g.], po. “jez. Sawel” 1765. g. Zeps 447);

*Savēlis* z Jaunvālē E I 86 (“Savel” Trikātas muižā VAR II 614, “Sawell” 1795. g., “Sawel” 1811., 1816. g., “Saweel” 1826. g., “Sawehl” 1834., 1850., 1858. g. LVVA 199.1.398., “Saweelis” Atb. kal. 1892, 58, *Savēļi* vs Brenguļos c 1977), *Savēļas* z Nītaurē (// “Savēļi”) E I 52 (*Kalĩna-savēļas* z Lakšos ap, māja atrodas kalnā, te arī *Lejas-savēļas* z, māja atrodas lejā, 1950, “Säwel” VAR I 144, “Kalna Sawehl” un “Leijes-” 1834. g. LVVA 199.1.307.), “Savēļi” mā Ieriķos p, *Savēļi* vs Jaunvālē skat. *Savēlis* z, “Savēļi” z Nītaurē skat. *Savēļas* z, z Stopiņos skat. *Saveļi* z, “Savēļ-upe” Līgatnē Lģia 2011;

Sa·veļàuka z Lašos (Garbunovkas c apkaimē, kādreiz dzīvojis Savels) 1961 (“Saweliewka” 1826. g. r. l. U V 296), Sa·veļevkas- strautiņš Sventē (// kr. Sa·veļevskij ruče·jok // kr. Gra·ņičnaja Sa·veļevka, str uz robežas starp Sventes

un Lašu pagastu) 1960 (sal. Sa·veļàuka z Lašos), Saveļinki c Pasienē (Zaļesjes cp) 1962 ("Savelinki" LAǵš, kr. "Savelinki" Спис. Zeps 447, = c [?] Brigos p, = " " // of. "Savelinki" mc. tag. Zaļesjes pag Latc 2007, 243 [Lǵia 2011]?): < kr. pv. *Савелий* Hauzenberga 1932, 122 (it īpaši Latgalē). Sal. arī *savelît* 1) 'zusammenwälzen, -rollen' (ME III 784)? Sal. arī s.v. *Saviēļa* un s.v. "Saviļas".

"**Savenci**" sc. Indrā (// "Saveņeca" c, kurā tagad apvienoti agrākie 3 c: "Pirmā- Saveņeca", "Otrā- Saveņeca" [// "Otrā- Savaņeca"] un "Trešā- Saveņeca") Lǵia 2011 ("Saviņec" 3 c Piedrujā, Indras cp, 1962, "Pirmā- Saveņeca" // "Saveņeca" // tagad of. "Savenci" sc. Latc 2007, 173 ["Pirmā- Saveņeca" c Kovaļevska 1997, 160, "Savenci" c Zeps 447, "Savenec I" LAǵš, kr. "Savincy", kr. "Savenec" TkRI Zeps 447], "Otrā- Saveņeca" // "Saveņeca"// tagad of. "Savenci" sc. Latc 2007, 173 ["Otrā- Saveņeca" Kovaļevska 1997, 160, "Savenec II" c LAǵš, kr. "Savency", kr. "Savemec" TkRI, kr. "Savenec" Спис. Zeps 447], "Trešā- Saveņeca" // "Saveņeca" // tagad of. "Savenci" sc. Latc 2007, 173 ["Trešā- Saveņeca" Kovaļevska 1997, 160, "Savenec III" c LAǵš, kr. "Savency" TkRI, kr. "Savenec" Спис. Zeps 447]), "Savencu- mežs" Indrā (// kr. "Savenskij ļes" // kr. "Smirnov ļes") Kovaļevska 1997, 125, "Савенецъ" ez Piedrujā skat. "Savanu- ezers" Ludzas r. s.v. *Savanas*, "Saveņeca" u Indrā (// "Savica" // kr. "Savenskaja rečka" // "Ost-upe", Rosicas u l. piet., augštecē Saveņeca jeb Savenci ap, 19 km gara, kr. piet.: Vaicuļevas strauts, Krutovka u, l. piet.: Kamennij ručej str, Kovaļevska 1997, 34): < kr. uzv. *Савин*? Sal. s.v. "Savina". Sal. arī s.v. Sa·vica?

"**Savenes**-", skat. s.v. *Savanas*.

***Saveniêki*** js Aizvīķos 1955, "Savenieki" mu Raņķos B E II 98 (Konv. XVIII 34954, mā, ZA no Raņķiem c, Kurzeme 101, "Savenieku- muiža" Pag. apr. 338, *Saveniêk*-muiža 1966, Savnîek-muĩža U IV 141 k, "Saweneeken" pusmu 1858. g. r. l. U IV 144, v. "Saweneeken" Konv. XIV 28079, *Saveniêk*-ciems 1966 [= "Savenieki" sc. Skrundā Lǵia 2011, Latc 2007, 200?]), *Saveniêku*- mežs Raņķos 1966 (U IV 143 k): < uzv.?

"**Savenki**", skat. s.v. Savinka.

"**Savenskaja**- rečka" u Piedrujā skat. s.v. Sa·vica, "Savenskij ļes" Indrā skat. "Savencu- mežs" s.v. "Savenci".

"**Saveņeca**", skat. s.v. "Savenci".

"**Saveņki**", skat. s.v. Savinka.

"rečka **Savernica**" u Aulejā (kr.) 1784. g. Zeps 447.

"**Saves**-", skat. s.v. "Sava".

***Savẽlis***, *Savẽļas*, *Savẽļi*, skat. s.v. *Saveļa*.

**Sa·vica** u Piedrujā (Indras cp, < "Muklyi̯ Saveņec" †ez, > Rosicā u, upei ir 2 pietekas – Vaitjuļevka un Krutovka) 1962 ("Savica" // "Savenskaja-rečka" // "Saveņeca" // "Ost-upe" Kovaļevska 1997, 34, kr. "Savica" u

Indrā Спис. Zeps 447, skat. arī "Saveņeca" u Indrā s.v. "Savenci"): kr. сова 'pūce'?? Sal. arī s.v. "Savenci".

"**Savicka**" c Aulejā skat. *Savicki* c, *Savicka-* kalns Jāsmuižā 1961, *Savicki* c Aulejā ("krievu sādža") 1978 ("Savicka" c Zeps 447, = "Savicki" sc. tag. Grāveru pag Lģia 2011 [Latc 2007, 171, // "Za·rečnije Du·deļi" "sola" Kovaļevska 1997, 160]?, = "Савицкая" c Izvaltā, "при оз. Язынокъ", Спис.?), Savicki †dzi Sventē (sudmalu drupas, dzi nosauktas īpašnieka vārdā) p (sal. "Sawadski" z. s.v. "Sawadskis"), "Sawitzky" z Dvietē 1858. g. r. l. U V 288, "Савицкая" c Izvaltā skat. *Savicki* c Aulejā: < uzv. *Savickis* Сталтмане 142, kr. uzv. *Савицкий*? Sal. arī liet. uzv. *Savìckas* LPŽ II 686.

"**Saviča-** ezers" tag. Šķeltovas pag (// "Aksenovas- ezers" // "Aņisimovas- ezers", 3 km uz ZA no Šķeltovas, Šķeltovas–Grāveru ceļa kr. pusē, lielākais dziļums 9,4 m, 6 salas, plat. 125 ha, cauri tek Dubna u, Z krastā Aksenova ap) Kovaļevska 1997, 37 (// "Aksjonovas-" // "Aņisimova-ezers" Krāslavas r. D daļā, Šķeltovas cp, Lūn I 13), *Saviči* z Rubeņos E II 53 (U V 302, †mžs, // *Vìesturi* vs, < uzv., Pūdānu solā c) 1960, "Savičane" ap Indrā (kr.) TkRI Zeps 168 ("Indra" LAģš Zeps 168), "Savičeva- gora" ka Robežniekos (starp Gusena ezeru un Medvedoku ez) Kovaļevska 1997, 110: < kr. pv. *Савич*, uzv. *Savičs* Сталтмане 130?

"**Savide**" u Kalsnavā skat. *Savīte* u Vietalvā s.v. "Sava".

**Saviha** lī, zv Sventē (un Malaja- Saviha lī, līči Sventes ezera R pusē) 1960: kr. *сова* 'pūce'?

***Savikans*** pļ Veclaicenē Ceļi VI 71. Sal. Ig. vv *Savikunnu*, kura pamatā ig *savi* 'māls' + *kunn* < *kõnnumaa* 'liesa zeme' V.E.

***Saviks*** la Lejasciemā Zemzare Lej. 65, *Saviki* z Užavā E II 154 (Savik U IV 292 [1963], " " // "Saviķi" †vs Lģia 2011): ig. *savikas* 'mālains, mālu saturošs' ILV 763. Užavas vv varbūt iespējams saistīt ar līb. *sä'v* 'māls' V.E. Skat. arī Boiko 1992, 30.

"**Saviļas**" z Slampē skat. *Saveļi* z s.v. *Saveļa*, "Saviļi" z Stopiņos skat. *Saveļi* z s.v. *Saveļa*, *Saviļ(i)* z Vitrupē (Blomes mu māja) 1957 ("Saviļi" p 1961, = "Saviļi" vs Viļķenē Lģia 2011?), "Saviļu- ezers" Aulejā skat. "Saveļu-ezers" s.v. *Saveļa*: < kr. pv. *Савелий*, saknē *i* < *e*, Hauzenberga 1932, 122? Sal. arī *savelt* 1) 'zusammenwälzen, -rollen' ME III 784? Skat. arī s.v. *Saveļa*.

"**Savina**" sc. Rundēnos Lģia 2011 (Latc 2007, 240, mu LAģš, *Savini* c, izr.: sav'eny, 1957, kr. "Savinaja" TkRI, kr. "Savino" Спис. Zeps 447), *Savina-* mežs Rundēnos 1957, "Savinu- ezers" Aulejā LAģš Zeps 447 ("при оз. Савинь" Izvaltā Спис.), *Savinu-* upīte Jaunrozē 1961, "Savinci" ap Augšpilī LAģš Zeps 447, "Savincy" c Indrā skat. "Savenci" sc. s.v. "Savenci", "Savinci" c Purvmalā LAģš Zeps 447 (kr. "Savincova" TkRI [1792. g.], te vēl viens ciems ar tādu pašu nos. "Savinci" LAģš [kr. "Savincy" TkRI, kr.

"Savincy"// kr. "Savino", pie upes "Kuhva" Спис.] Zeps 447 k), "Liel-savinci" vs Upmalē LAǵš (kr. "Savindy" // "Abakumovo" Спис., te arī "Maz-savinci" vs LAǵš Zeps 447), Sa·v'inoje- bo·loto pļ, krū Pustiņā (kr. vai bkr., Robežnieku cp, Masānos c) 1962, "Saviņec" 3 c Piedrujā skat. "Savenci" sc. Indrā s.v. "Savenci": < kr. uzv. *Савин*? Sal. s.v. "Savenci".

**Savinka** u Preiļos skat. *Sàuna* u s.v. "Sauna", *Savinki* z Kaplavā 1960 ("Ȣawinki" B U V 284, "Savenki" // "Saveņki" vs Lǵia 2011), "Savinki" mu Pildā (kr.) Спис. Zeps 447. Sal. s.v. "Sauna" vai s.v. "Savina"?

"**Savino**", Sa·v'inoje-, skat. s.v. "Savina".

***Saviņas*** vs Mālpilī skat. "Saviņi" z Sidgundā, *Saviņi* z Bebrenē (agrāk Pùdàni) 1979, "Saviņi" z Sidgundā E I 56 (*Saviņi* 1950, "Sawwing" 1795. g., "Sawing" 1811., 1816. g., "Sawin" 1834., 1858. g., "Sawiņ" 1850. g. Elmju muižā LVVA 199.1.5., = *Saviņas* // *Sāviņas* vs Mālpilī 1977 ["Saviņi" // "Norīši" †vs Lǵia 2011]?), "Saviņu- ezers" Krāslavas r. skat. "Saveļu- ezers" Aulejā s.v. *Saveļa*, Saviņ-lêj le Dundagā 1977, *Saviņ-lejas* mā Dundagā (izr.: saviņ̂-lêjs, 3 km pa Dundagas–Talsu ceļu) 1978 (1968, 1980, " " vs Lǵia 2011), – *lej*-pļava Dundagā 1980 (Saviņ-lȅj-pļȁv U IV 256 k): *saviņa* 'die hohle Hand; eine Handvoll (saujiņa)' ME III 788? Sal. Liet. vv *Savìnė* c LKil.

"**Saviš**'", skat. s.v. *Saûša-*.

***Savišķi*** z Bebrenē skat. *Savìeši* z s.v. *Savieši*, "Savišķi" z Skrudalienā E II 54 (Saviški U V 307, "Sawiszki" sā 1811. g. r. l. U V 308, = "Saviški" mc. tag. Tabores pag Lǵia 2011 [Latc 2007, 122]?): **savisks* 'besonders (īpašs)' [G. Manceļa vārdnīcā "Lettus"] ME III 789 k? Sal. arī liet. *savìškis* 'savējais', Liet. vv *Sãviškės* c LKil, *Savìškiai* c tag. Baltkrievijas teritorijā eVŽ.

***Savīte***, skat. s.v. "Sava".

***Saviēļa*** z Raunā E I 26 (*Saviēļas* z un *Lejas- Saviēļas* z, atdalītas no Savieļām, 1974, "Sawehl" 3 z 1782. g., "Ȣaweel" 1816. g., "Saweell" 1834. g., "Saweel" 1850. g. LVVA 199.1.375.), *Savieļa* z Veselavā E I 32 (*Saviēļas* 1963, "Savieļas" vs Lǵia 2011, "Sawehl" Paula muižā 1816. g. LVVA 199.1.502., = "Ȣawuļi" Atb. kal. 1892, 56?), *Saviēļi* js Mārsnēnos 1963 ("Savieļi" vs Lǵia 2011), z Trikātā 1975, "Jaun-savieļi" vs tag. Brenguļu pag Lǵia 2017: < kr. pv. *Савелий*? Sal. s.v. *Saveļa* un "Saviļas".

"**Savienas**- ezers" Ļaudonā skat. *Sàvienas*- ezers Sāvienā s.v. "Sāva".

***Saviênîbas***- ceļš Svētē (zemes ceļš uz Svētes pagasta un Jelgavas pilsētas robežas) 1959: *saviênība* 'die Verbindung, der Verband' ME III 791.

***Savieši*** z Ādažos (Carnikavā c) 1969 (mā 1975), *Savìeši* z Bebrenē (agrāk *Savišķi* [" " E II 49]) 1979 (*Saviéši* Prodes cp 1961), "Savieši" vs Beļavā skat. *Saviêši* mā Vecgulbenē, Savīši mā Šķilbēnos 1974, *Saviêši* mā Vecgulbenē (Beļavas cp) 1974 (= "Savieši" vs Beļavā Lǵia 2011?), Sav'ìšu-azars ez Krāslavā 1957: *savietis* 'ein Angehöriger, Verwandter, Nahestehender

(piederīgais, radinieks, tuvs cilvēks)' ME III 791? Sal. Liet. vv *Saviẽčiai* c Ķēdaiņu r. eVŽ. Sal. arī s.v. *Saviņas* un "Savišķi".

"**Savkany**", skat. s.v. *Sàuka*.

"Dvor **Savkin**" ap Sakstagalā (kr., pie Rēzeknes u) 1784. g. Zeps 445, "Savkina" vs Augšpilī LAģš Zeps 445, Sàukina- pl'ìntòuka pu Rundēnos 1957: < kr. uzv. *Савкин*. Sal. arī s.v. *Sàuka*?

"**Savkoviši**", "Savkovišķi", skat. s.v. *Sàukavieši*.

"**Savlazdi**" vs Jāsmuižā LAģš Zeps 446.

"**Savli**" mu Pildā skat. pie *Sauļi* s.v. *Saũle*.

"**Savliki**", "Savlišķi", "Savlizer", "Savljuki", skat. s.v. Sàulika-.

"Zast. **Savlov**" ap Pildā (kr.) TkRI Zeps 446. Sal. s.v. *Saũle*?

"**Savna**", "Sawniki", "Savnja", "Savno", skat. s.v. "Sauna".

**Savnîek**-, skat. s.v. *Saveniêki*.

"**Savony**", skat. s.v. *Sę̀vę̄ni*.

"**Savostina**" ap Augšpilī LAģš Zeps 447 (kr. "Savostino" Спис. Zeps 447), "Savostka" ap Maltā (// "Sovostka") 1784. g. Zeps 447: < kr. pv. *Севастьян*. Sal. arī kr. uzv. *Савостин*.

"**Savseniki**", skat. s.v. **Sauss*.

***Savstàrpa***- līcis Aulejā (Sivera ezerā) 1978 ("Savstarpes" ezera līcis Lģia 2011 [lī Sivera ezerā, Lielās salas Z, atdala Soļteņo golu no Krūga solas [salas daļas], Kovaļevska 1997, 78]): *savs* 1) 'reflexives Possessivpronomen für alle 3 Personen – mein, dein, sein..' ME III 792 + *starpa* 1) 'lokal, der Zwischenraum, die Strecke..' ME III 1046?

"**Savuļi**" c Nirzā LAģš Zeps 447 (kr. "Sauli" TkRI [Спис., 1784. g.] Zeps 447), "Sawuļi" z Veselavā skat. *Savieļa* z. s.v. *Saviẽļa*. Sal. uzv. *Savulis* Сталтмане 153, liet. uzv. *Savùlis*, bkr. uzv. *Савул* LPŽ II 688.

**Sazana**- pū̀rs pu Mālupē (izr.: sozana-, liels purvs, savienojas ar Màira pūru, atrodas pie Pededzes u, te arī Sozani ap, †mu, tagad 3 z) 1949, *Sazuoni* z Stopiņos (// "Sazanovs") E I 63 (agrāk *Sazuõni*, tagad *Vãrpas*, dzīvojis Sazanovs, 1965), "Sazonava" ap Linavā LAģš Zeps 447 ("Sazónkova" Zeps 447, te arī "Sázóņi" c ["Sazonava" LAģš] Zeps 448), "Сазоново" c Kapiņos Спис., *Sazonkovas*- kapi Kaplavā U V 284 k: < kr. pv. *Сазан*, *Сазон*? Sal. arī kr. uzv. *Сазанов*, *Сазонов*.

"**Sazātu**- ezers" Sventē skat. Sasaļu- azars ez Pilskalnē s.v. *Sasales*.

"**Sazonava**", "Sazónkova", *Sazonkovas*-, "Сазоново", skat. s.v. Sazana-.

***Sazuoni***, skat. s.v. Sazana-.

**Sažalka** dī Pasienē (izr.: sa·žolka, "No·viņjes" ciemā) 1962, "Sažalka" dī Rēznā (kr.) Спис. Zeps 448, Sažòłka †le un pļ Nīcgalē (bijusi le starp sādžu un dzelzceļu, tagad izarta, pļavas vietā senāk bijuši linu mārki) p (Sa·žòlka pļ

1968), Pànskùo- sažolka dī Rundēnos (“naskot beja kùngim”) 1957, Sažalk'i pļ Piedrujā (ļoti daudz mārku) 1962: kr. *сажалка* ‘neliels zivju dīķis; kaņepju mārks’ Даль IV 128.

“**Saženieki**” z Lielvircavā B E II 89 (†z p).

***Sàbaga***- pļava Brigos (izr.: sòboga-, Rancānos c) 1962.

“**Sahbele**”, skat. s.v. *Sabile*.

**Sàbra**- mežs Alūksnē 1961, – sola pļ Alūksnē 1961, “Sābri” [kas?] Aglonas apkaimē p, Sābṛi mz Grobiņā (Grobiņā c) 1960, “Sābri” vs Naujenē LAǵš Zeps 439: *sābris*, *sābrs*, *sębrs* ‘der Nachbar, der Mitwirt in demselben Gesinde, ein guter Bekannter, Freund, Verwandter .. (kaimiņš, otrs saimnieks tajā pašā saimniecībā; labs paziņa, draugs, radinieks)’ ME III 800, 823. Sal. uzv. *Sābrs* www 2017, sal. arī s.v. *Sebra*- un *Sębra*-.

***Sàbul***-*âres*, Sābulāri, *Sâbùlnieki*, Sàbul's skat. s.v. *Sabaļi*.

**Sàckie** mā Baltinavā (izr.: sùock'ì, Slabadā c) 1974.

Vęcàis- ***Sàds*** la Kapiņos (izr.: vacàis- sùoc) 1962, *Sàda*- kalns Andrupenē (izr.: sùoda-, Pīrāgos c) 1970, – pļava Krāslavā (izr.: sùoda-, Trùpu ciemā) 1957, *Sàdi* z Dvietē (izr.: sùodi, mājas meža ielokā) 1960, *Sàdu*- pļava Krāslavā (izr.: sùodu-, Lielajos Zīmaižos c) 1957, – purvs Aulejā (izr.: sùodu- pū̀rs, krūmiem aizaudzis purvs Brēslavā c) 1978, *Sàdeņš* krū, pļ Krāslavā (izr.: sùod'ȁņč, Uôdig'ẹ̀nu ciemā) 1957, Rakìšu- *Sàdẹ̀ņš* grā Aulejā (izr.: rak'èišu- sùod'ȁņč, Bleideļos c) 1978, *Lielie*- *Sàdẹ̀ņi* me Krāslavā (te arī *Mazie*- un *Vidējie*- *Sàdẹ̀ņi*, izr.: sùod'aṇi, “Sùoleîmu” ciemā) 1957, *Sâdẹ̀ni* z Ungurā E II 173 (“Sadan” TkRI Zeps 468, = Sádᵉàni // Sẹ́dàn-àntuži c Medņos, Variešu cp, tagad apvienots ar Antužiem c, 1962), *Sàdišķi* c Dvietē (izr.: sùodiški) E II 50 k (< māju nos. Sùodi, 1960, Sódiškīši U V 286), *Sàdišku*- *Strads* js Dvietē (izr.: sùodišku- strods, of. nos., // *Strazdẹ̀ni* // Ceļminìku- Strods, < uzv. *Strods*) 1960 (sal. “Ceļminiki” U V 289): *sàds* ‘der Garten (dārzs)’ Maltā, Silajāņos, Višķos, ‘der Obstgarten (augļu dārzs)’ EH II 469, sal. kr. *саð* ‘dārzs’ un liet. *sõdas* ‘augļu dārzs’, Liet. vv *Sodėnų kaimas* c Obeļos, *Sôdiškės* mu Jūžintos LKil, *Sodẽliai* c Rokišķu r., *Sõdžių ežeras* ez Zarasu r. eVŽ. Sal. s.v. Sada-.

“**SaadʃE**” [*S*-?] sā Raudā 1826. g. r. l. U V 309, *sãdzenîeki* pgļ Vaiņodē U IV 61. Sal. s.v. *Sãga*- vai “– Sādža”.

“Gaiļu- **Sādža**” mc. Zaļeniekos (// tagad “Gauriņi”) Latc 2007, 145 k, *Jaunā*- *Sàdža* c Līksnā skat. c Nīcgalē, c Nīcgalē 1968 (“Jaunā- Sādža”, tagad of., // “Novaja- Dzerevņa” // “Jauno-sola” // latg. “Jaunuo-sola” sc. Latc 2007, 116 [Lǵia 2017], = *Jaunā*- *Sàdža* c Līksnā, radusies nesen, tāpēc tā sauc, 1983?), “Jaunā- Sādža” sc. tag. Vaboles pag skat. “Novaja- Sādža”, “Kastaņu- Sādža” vs Višķos Lǵia 2017 k, *Kārtiņ*-*sādža* mā grupa Skaņkalnē (// Dušelnieki, Skaņkalnē c, 5 km aiz Mazsalacas pa Staiceles ceļu, tad 1 km

pa kreisi; tur bijušas 5 mājas vienā rindā – Vītiņi, Osīši, Ķirsīši, Muižnieki, Pētersoni; šie zemnieki visi bijuši pareizticīgi) p, “Motivānu- Sādža” vs tag. Vaboles pag Lģia 2017 k, “Novaja- Sādža” sc. tag. Vaboles pag (// “Jaunā-Sādža”) Lģia 2017 k, “Pudānu- Sādža” vs tag. Vaboles pag (te arī “Pudānu-Sādža 1”) Lģia 2017 k, “Putrēnu- Sādža” sc. Zaļeniekos (// tagad “Putrēn-ciems”, neatbilst c kritērijiem) Latc 2007, 146 k, *Trępęnu- Sàdža* pgd Sērenē (Daudzeses cp) 1961 (sal. Trępęni U V 361, *Trępę̄ni* E II 66), *Sàdžauka* aka Bērzpilī (raksturīga jauniešu pulcēšanās vieta pie kopējās ciema akas, Mastarīgā c) 1981, *Sãdžiņa* mz grupa Jaunsvirlaukā (// Bul̃gārieši, “zaldātu zemes, iedalītas pēc turku kara”) 1959, ap Zaļeniekos (// *Sãdžiņš* // *Gam̃bija* // *Gaîļu- ciêms*, Abgunstes cp) 1954: *sãdža* ‘ein Dorf; ein Flecken (ciems, apdzīvota vieta)’ ME III 801; sal. liet. *sõdžius* 1) ‘valstiečių gyvenamoji vieta, kaimas (apdzīvota vieta, kurā dzīvo zemnieki, ciems)’ LKŽ XIII 287, arī *sodžià* ‘t. p.’ LKŽ XIII 286. Sal. arī Liet. vv *Sodãlė* c Skodas r., *Sodė́nai* c Vilkavišķu r. u. c. eVŽ.

***Sãga****- dekšņa* pļ Raņķos 1966 (“Sahgadekšņa” B E II 98, “Sahga dekſchņa” U IV 143, = “Sahga dekſchņa” pļ Skrundā B U IV 159?), *Sàga- meža- kalns* la Mārkalnē (uz Briežu māju zemes) 1961 (sal. Sàgas z), Sàgas (S-gi) z Mārkalnē (Lāzberģiešos pgd) E I 78 (*Sàgi* 1961, “Sāgi” // tagad “Sāgi 1” vs Lģia 2011, = “Sagameſcha” [S?] Lāzberģa muižā 1826. g. LVVA 199.1.108.?), “Saage” z Padurē 1850. g. r. l. U IV 138 (n 1963), “Sahgu pļawa” pļ Engurē B U IV 184 k, “Sahgenam” z Mazzalvē 1816. g. r. l. U V 335 (ar S-?, saliktenis ar *nama* vārdu otrā daļā? – J.E.), *Sãģīš*(*u*)*- kakts* ka, me, pļ Lēdurgā (purva malā, Riemeros mā) 1961. Sal. ig. *saak*, dienvidigauņu *saak*’ (ģen. *saagi*) ‘raža’. Vai arī sal. līb. *sa’ddõ* : *sadāb* ‘krist, gāzties’; *d* > *g*?? V.E.

**Sãgum**- tilts Mērsragā 1973. Sal. līb. *sadā*|*mǭ* ‘sedums, osta, piestātne’; *d* > *g*?? Vai arī sal. līb. *sa’ddõ* : *sadāb* ‘krist, gāzties’; *d* > *g*?? V.E. Sal. s.v. *Sãga-*.

***Sàkara****-* pļava Baltinavā (Tarkavā c, “bijusi laba, garšīga zāle, tāpēc tā nosaukta”; < kr. *caxap*) 1974: kr. *caxap* ‘cukurs’?; sal. latg. *sâks* ‘sēks’ A. St.

****Sāks*:** “Sāka- lauzs” neap Mālupē (nedefinēta kokaudze) Lģia 2011, *Sãk-sars* js Ternejā (// *Vãveres*, te arī *Sãk-sar*(*a*)- mežs, Vilpulkas ciemā, pie bij. Lielsautiņu mājām, *Sāk-sarītis* pļ, pie Koblastēm mā, kādreiz piederējusi Ķipa saimniecībai) 1952 (un *Sãk-sàr*-purīns pu 1968 [“Sāk-sar-purvs” E I 108]), “Sākava” vieta un “Sākavas- ezers” Aulejā skat. pie *Sękava* c s.v. *Sęka-*, “Sākenīca” pļ tag. Annas pag (“pļavu vienmēr pļāva pirmo, pie Prēdeļu mājām”) Tvd 2017: sal. latg. *sâks* ‘sēks’. Skat. arī s.v. *Sęka-*, *Sę̂ks*. Par iespējamo cilmi skat. arī s.v. *Sãga-*.

“Vecum-**sākum**-gals” valks Ugālē (// “Vecumu- gals” // “Vecum-gals” // “Vecum-valks” // “Vecuma- valks” // “Vecum-graāv” [sic!], Māteru c

Zievados z, savienojas ar Vēžvalku; gravā, tai pāri bijuši 2 tiltiņi) Ugāle 223, 214: *sākums* LLVV $VII_1$ 154.

***Sãlavas*** js Gramzdā 1955 (“Sālavi” mā Z no Mazgramzdas c, Kurzeme 76), *Sâlavas* mā Rucavā 1972 (= “Sālavas” vs Nīcā Lǵia 2011?), *Sãlavi* z Durbē 1964, z Priekulē E II 42 (U IV 94, 1955, †mā 1976, “Salawe” Priekules un Asītes draudzē 1792. g. Kurz. dr. chr. III 255).

“**Sālejas**” pļ Dignājā U V 324 (ar -ej- < *-ij-*? – J.E., sal. *Sàlijas* js s.v. *Sâlija*), *Sâleji* z Dundagā E II 146 (1980, Sâlę Piltenē c U IV 252, *Sâlēji* z 1968, “Sālejas” mā 1962, “Sahley” uzv. 1850. g. r. l. U IV 261), *Sâlêj-puors* †dī, pļ Aizputē (“daṁbis priêkša”) 1958 (dī U IV 16 k, *Sâlêj-puôrs* // *Salej-puôrs* // *Sâls- puôrs* pu, †dī, “stagnaînc”, 1958), Sâlę-valîks pļ Puzē U IV 270 (izr.: sâl'ę-, Ugāles cp, 1963): *sālēji* ‘die Salze (sāļi)’ EH II 470 vai < **sal-lejas*?; sal. s.v. *Sâlija*.

***Sâlejum-***, *Sâlejumi*, “Sālējum-”, skat. s.v. *Sâlījums*.

***Sâlēji***, *Sâlêj-*, skat. s.v. “Sālejas”.

***Sâlija*** u Kuldīgā E II 162 (“Sālija” // “Sprinc-upe” // “Sprinč-upe” // augštecē: “Āpa” // “Āp-upīte” // “Liekšķniek-upīte” // “Liekšniek-upīte” // vidustecē: “Rēga” // “Rēgas- upīte”, < Āpu ezera, 18 km gara, > kr. Lejējupē, piet.: Mazsālijas upe, Krogsētu valks (l.), Goba 1994, 52 [Lup IV 20], = *Maz-sãlij*(*as*)- upe // *Spriñč*-upe // *Spriñc*-upe // *Laṅk-lejas*- upe Kurmālē, tek pagasta dienvidos un ietek Sprinču dzirnavu ezerā, 1963?), Maz-sâlîj u Snēpelē U IV 162 (“Maz-sālija” Konv. XX 39574, *Maz-Sâlij*-upe 1963, “Maz-sālijas- upe”, Sprincupes l. piet., > Mazsālijas dzirnavdīķī, tek garām Mazsāliju pilskalnam, Goba 1994, 43);

“Salijas- gṛava” le Snēpelē U IV 162 (*Maz-sâlijas*- gṛava 1963), Maz-sâlîjs- krũogs Snēpelē U IV 162 k (Maz-sâlij(s)- kruogs // *Sudmaļ*-kruogs †kr 1963), Maz-sâlîjs- mežs Snēpelē U IV 162, *Maz-sâlijas*- pilskalns Snēpelē (“taṁ i apkãrt ʒiļa gṛava”) 1963 (“Maz-sālijas-” // “Maz-sāliju- pilskalns”, 0,5 km uz DR no Mazsālijas dzirnavām, 0,05 km uz D no Pilskalniem mā, 0,1 km ZR no Mazsālijas upes, rel. augst. 10 m, plakums 50 × 25 m, ovāls; tas ierīkots savrupā zemes paaugstinājumā, ko no trim pusēm ierobežo avotaina upītes grava; arheoloģ. piemineklis, Goba 1994, 87, “Maz-sālijas- pilskalns”, Z no Mazsālijas c; 0,4 m biezs kultūrslānis; apaudzis retām priedēm; “teika par kalnā esošajā caurumā ielaisto pīli, kas izpeldējusi no strautiņa, kurš iztek no kalna, un apkārt esošo grāvi, kam bijis noņemams un uzliekams tilts”, Kurzeme 111, 101, “Sālijas- pilskalns” Apc. Kurz. 118, Pilskalîns U IV 162, = *Maz-sâlij*-kalns, pie lielceļa, pie Mazsālijsudmalām, 1963 [*Maz-sãlij*-kalns Kurmālē, pie Snēpeles robežas, 1963, “Maz-sāliju- kalns”, Sprincupes kr. krasta nogāze Kurmāles un Pelču pag, 0,15 km uz ZAA no Mazsālijas dzirnavdīķa, to šķērso Snēpeles–Kuldīgas ceļš, Goba 1994, 87]?);

*Sàlijas* js Dignājā 1961, *Sâlijas* z Snēpelē E II 104 ("Sālijas" 1962, te *Dižsâlijas* †pusmu, tagad 3 mājas: *Guôblejas*, *Biřznieki*, *Liẽpkaĺni*, 1963 [Dižsâlîjs mu U IV 161, "Lielsalija" // "Dižsalija", v. "Groß-Sahlingen" BHO II 535], un *Maz-sâlijas* †pusmu, vēlāk: *Pilenieki* †js, "Snēpeĺs mazâ muĩž", 1963 [Maz-sâlîjs U IV 161, "Mazsalija", v. "Klein-Saling" 1702. g., v. "Klein-Salingen" 1704. g. BHO II 536, = "Sālijas- mazmuiža" Pag. apr. 345?, = "Maz-sālījas" // of. "Maz-sālijas" sc. Latc 2007, 200?]), "Maz-sāliju- pilskalns" Snēpelē skat. *Maz-sâlijas*- pilskalns;

Sâlîj-kalns Snēpelē (pie Dižsālijām †mu) 1963, Sâlîj- sudmaĺ-dīķis Snēpelē 1963 (Sâlîj- sudmal-dīķs U IV 162, = "Maz-sālijas- dzirnavdīķis" // "Maz-sāliju- dzirnavdīķis" Snēpelē, uz Sprincupes, ZR no Mazsālijām mā, 0,1 km uz Z no Adzeļiem mā, ietek Mazsālijas upē, 1,5 ha, Goba 1994, 66, "Maz-sālijas- dzirnavu- ezers", uzstādināts Sprincupē, 2 ha; dzirnavas nav saglabājušās, Kurzeme 111, 101?), Sâlîj- sudmal-up u Snēpelē U IV 162 (sal. Maz-sâlîj u), Sâlîj-tilts Snēpelē (pie Mazsālijsudmalām dzi) 1963 (Sâlîj-tiĺt U IV 162), *Maz-sãlij*-kalns Kurmālē skat. "Maz-sālijas- pilskalns" Snēpelē, Maz-sâlîj- mežs Snēpelē 1963 (Maz-sâlîjs- mežs U IV 162), – – sudmalas dzi Snēpelē 1963 (Maz-sâlîjs- sudmals U IV 162), *Maz-sâlij*-upe Snēpelē skat. Maz-sâlîj: *sālijs* 'salzig; salzhaltig (sāļš)' ME III 802. Sal. Liet. vv *Sõlis ez* Traķu r. eVŽ.

***Sàlijuma***-, Sālijumenes, *Sàlijumi*, *Sālijums*, "Sālima-", "Sālimenes", skat. s.v. *Sâlījums*.

**Sâlîj**-, "– sālījas", – sâlîjs-, skat. s.v. *Sâlija*.

***Sâlījums*** z Katlakalnā E I 43 ("Wetze Salium" un "Jaune Salium" Mazjumpravas muižā 1816. g. LVVA 199.1.168.), *Sālijums* pļ Liezērē 1960, *Mistàut*(*u*)- *Sàlijums* z Jumpravā (tagad *Mistaũts*, nav bijis uzvārds) 1953 ("Mistaut(i)" E I 42);

*Sâlîjuma*- dīķis Strutelē U V 509 (*Sâlīma*- dīķis 1959, "Sālima- dīķis" B E II 142), dī Vecaucē U V 463, – krũogus kr Dobelē U V 394 (*Sâlīma*-kruogus †kr Gaismas ciemā Lielbērzē, pie pašas Tukuma robežas, "tuŕ es neęsmu reʒêjis ʒeŕšanu", 1959, = "Sālējum-krogs" // "Ķīļa- krogs" // "Sālīm-krogs" †vs Anneniekos Lģia 2011?), *Sàlijuma*- māja Jumpravā (tagad *Brakmaņa*- māja // *Brakmaņi* mz, < uzv.) 1953, *Sâlîjuma*- upīte Anneniekos (> Bērzupē) 1958 ("Sālīma- upīte" // "Ausātes- upīte" str U V 455, *Sâlîma*- upīte // *Aûsât*-upīte // *Graũzd*-upīte 1959), *Sàlijuma*- upīte Skrīveros (> Pulkstenī u) 1953 (*Sālijuma*- E I 115), *Sâlīma*- dīķis Strutelē skat. *Sâlîjuma*- dīķis, *Sâlīma*- kruogus Dobelē skat. *Sâlîjuma*- krũogus, *Sâlîma*- upīte Anneniekos skat. *Sâlîjuma*- upīte;

*Sãlìjumi* z Adulienā skat. *Sàlijumi* z Jaungulbenē, *Sàlījumi* z Bārbelē E II 25 (Sálijumi U V 224, *Sālījumi* 1949), *Sàlijumi* z Jaungulbenē 1961

(*Sàlìjumi* 1971, "Sālījumi" vs Lģia 2011, = *Sãlìjumi* z Adulienā 1972?), *Sàlijumi* z Lizumā E I 79 ("Sālījumi" Fs. mat., *Sàlījumi* 1974, "Sālijumi" vs Lģia 2011, = *Sālīmi* 1952 ["Sālīmu Jānis", 1670.–1673. g. tiesu protokolos, FBR X 158, "Sālīmi" // "Rozes- muiža", "Salim" 1685. g. rev. kom. aktīs, "Sālīmi (Sālījumi)" Aps. J. 16, 71, "Sahlim" 1811. g. LVVA 199.1.274.]?), *Sâlijumi* z Ropažos E I 56 (1963, *Sâlījumi* Kākciema cp 1950, "Sālījumi" vs Lģia 2011, "Sahlimß Land" // "Salimn" VAR I 119, "Sahlium" 1826. g. LVVA 199.1.372.), *Sàlijumi* †z Skrīveros (Dzelmes ciemā Viņķermaniešu pgd) 1953, *Sâlîjumi* z Vārvē E II 154 (-ij-, Tārgales cp, 1963, "Sālījumi" mā no 19. gs., DA no Vārves c, Ventas u krastā, zemnieka zvejnieka sēta, Kurzeme 55, 47, *Sâlejumi*, teikts Zūrās, 1963, = Salley U IV 294?), *Sàlìjumi* pļ Dzelzavā 1979, *Sàlīmi* c Krāslavā E II 168 (izr.: sùoleîmy, 1957, "Soleimi" Zeps 469, "Solimi" LAģš, "Soleimi" LUPD 2, 328, kr. "Sol'my" TkRI, uzv. *Soleims* Zeps 469, "Солимы" c, "при оз. Отта и Ардово", Спис., te arī "Solimu- škola" skola Latg. šk. 39), *Sālīmi* z Lizumā skat. *Sàlijumi* z;

*Sãlĩjum*-birzs †birzs Adulienā (Jaungulbenes cp) 1972, *Sàlijum*-kalns Grašos p (*Sālījum*-kalns †la 1970), "Sālējum-krogs" †vs Anneniekos skat. *Sâlîjuma-* krũogus Dobelē, *Sâlejum- tacis* neap pie Ventas u (pierakstīts Zlēkās) 1963, "Sālīm-krogs" †vs Anneniekos skat. *Sâlîjuma-* krũogus Dobelē;

Sālijumenes pļ Valmierā (// "Sālimenes") E I 111: *sālīms* 'die Salzlake (sālījums)' < *sàlījums* 1) 'das einmalige Salzen (sālīšana)'; 2) 'die Salzlake' s.v. *sàlît* ME III 802.

***Sâlîtavas*** [kas?] Dundagā (Aizklāņu ciemā) 1962: *sālītava* LLVV $VII_1$ 174.

"**Sālnikas**", "Sālnīkas", skat. s.v. "Salnikas-".

"**Sahloji**", skat. s.v. *Sāls-*.

***Sâlputras*** †z Codē skat. *Salputras* †z s.v. *Salputras*, z Jaunsvirlaukā skat. *Salputras* z s.v. *Salputras*.

***Sāls-ace*** u Skaņkalnē skat. *Salaca* u s.v. "Salaca", *Sāls-* akmens Viesienā (liels akmens Bērzu pakalnes mežā) 1970, *Sàls-* avuots Jaunlaicenē (izr.: sùols- avuts, čigāni teikuši, ka sālīts ūdens) 1963, *Sāls-* avuots Viesienā (Gaiziņkalna gravā bijis sāls avots, ko kungi likuši aizbērt) 1970, "Sāls-bierzdārzs" la Raņķos U IV 143, *Sâls-* ezers Lielstraupē 1972 ("Sāls- ezers" Konv. XII 24029 [// "Salas- ezers" Cēsu r. R, Straupes cp, 1,6 ha, Lūn V 5, "Sāls-ezers" // "Salas- ezers" tag. Straupes pag Lģia 2017, // "Līdumnieku- ezers" tag. Straupes pag Tvd 2017], = *Salas-* ezers Mazstraupē p?), *Sāls-* ezers Līgatnē 1962 (" " // "Salas- ezers" Cēsu r. Līgatnes cp, 9,2 ha, Lūn V 6 [Lģia 2017]), *Sâls-kalns* ga Ternejā (// *Salnas- kalns*, Ternejā c, pie Vecglāznieku mājām) 1952, *Sàls-* kalns Bejā (izr.: sùols- kols, Saiņos c, agrāk Mālupē)

1949, ka Beļavā (izr.: sùols- koÎs, te arī me, 300 m uz D no Auziņu mājām) 1965, *Sâls-* kalns Dobelē (// *Salas-*, Gaismas ciemā pie Pēpām mā, tur esot rakta sāls) 1959, ka Gudeniekos p, *Sàls-* kalns Kalncempjos p, *Sáls-*kalns Kalsnavā 1968, *Sàls-* kalns Praulienā p (*Sâls-*, bijis pliks kalns – zeme kā sālsgraudi; atrodas Ķieriņu mā teritorijā, 1971, "dzeltāna, cieta zeme", p), "Sahls kalns" Secē B U V 358, *Sāls-*kalns Stāmerienā (netālu no Ludzezera) 1977, *Sàls-* kalns Zaubē (Zaubēniešos pgd pie Sulām mā) 1969, *Sàls-kalns* la Alūksnē (izr.: sùols-koÎs) 1961, *Sāls-kalns* mā Veclaicenē skat. *Saules-kalns* z s.v. *Saũle*, "Sāls-kalniņš" Bērzaunē p, *Sāls-* kalniņš Lejasciemā J.K., *Sàls-kaÎniņš* me Mārkalnē (Sviestagāršā) 1961, *Sàls-kaļi* z Kārķos skat. "Salas-kalejs" z s.v. "Sala", *Sâls-kaũli* z Iecavā E II 29 (vs 1967, *Salas-kaũli* U V 241 [izr.: saÎs-kaũli, 1949], "Salleskaul" 1850. g. r. l. U V 244), *Sâls-* kāpa Ancē (// Suôla- küñka, jūrā gājis bojā kuģis ar sāls kravu, kas izskalota malā) 1964 (*Sāls-* Lielirbē c Laumane 1996, 120), *Sâls- lãma* pļ Engurē 1959 ("Sahls lahma" B U IV 186), *Sāls-līkums* līcis Zebrenē (līkums Bērzes upē; tur grants līdzīga sāls graudiem) 1958, *Sāls-* pakalne Drustos 1971, *Sâls-*pļaviņa Morē (0,25 km uz DR no Kāšiem z) p, *Sàls-* pļaviņa Tirzā 1954, *Sâls-* puors pu Aizputē skat. *Sâlêj-puors* †dī, pļ s.v. "Sālejas", *Sâls-*purs pu Omuļos (purvs atrodas bij. Kalnmiciņu māju robežās) 1951, *Sâls-putra* z Valgundē skat. *Sal*(*a*)*putras* s.v. *SaÎputras*, "Sahlsrags" ga Engurē B U IV 184 (te arī "Sals kalns" U IV 183 k, kas vai nu < *Salas-* kalns vai arī jālabo par *Sāls-* kalns – J.E.), *Sàls-* saliņa Jaunlaicenē 1963, *Sâls-*valks Griķos E II 93 (U IV 123, un *Sâls-valÎk-*tiĨts U IV 124, = "Sāls-valks" Rumbas pag, Riežupes kr. piet., sākas apm. 0,7 km uz ZAA no Diemestezera, Goba 1994, 51?), *Sâls-zèmnieki* mā Kastrānē 1979 (< *Salas-*?), Sâles- kaÎns Gaviezē U IV 77;

*Sāļa-* avuots †av (pie Skulberģu muižas) p, *Sàļa-* kalns Baltinavā (Pūšļavā c, un – purviņš, Kašos c) 1974, ka Izvaltā E II 166, ka Krāslavā (izr.: sùoļa- koÎnc, Plāciņu ciemā) 1957, ka Pildā (izr.: sùoļa- koÎnc) 1957, paka Sventē (izr.: sòᵃļa- koÍnc, // Cu·kro:vaja- ga·ra, "apm. 1,5 km no Jaunsventes parka uz D; tur Karkovska tīrumā ņemta grants baznīcas taisīšanai, un govis tur sākušas laizīt zemi, kas vietumis tur sāļa, vietumis salda"; pēc cita teicēja – "viens kalniņš salds, otrs sāļš") 1960 ("Soļevije- gori" U V 311), – *kalns* la Bērzgalē (izr.: sùoļa- koÎnc, te arī – *pur*(*v*)*eņš* pļ, Petinu ciemā) 1972;

Sâļes z Zūrās U IV 298 (< *Sâlejas*?, skat. arī s.v. "Sālejas");

*Sāļu-* kalns Stendē B E II 120 ("Sahļu kalns" B U IV 219);

*Sâl-*kalns Rencēnos skat. *Sal-*kalns s.v. "Sala", *Sàl-*purs pu Dundagā skat. *Liel-salas-* purvs s.v. "Sala", *Sàl-upji* z Sinolē p (*Sàl-upji* E I 83, *Sàl-*upi, garām tek *Sàl-*upīte, p, = *Sāl-upi* †mā Mālmuižā, tur bijis muižas ķieģeļu ceplis, 1968?), "Sāl-zemnieki" vs Kauguros skat. *Sal-zemnieki* js s.v. "Sala", vs Rencēnos skat. *Sàl-zemnieks* z s.v. "Sala", *Sãļ-*upe †u Pērkonē

("sen izsusējusi, nezina vietu") 1970 ("Saļupe" B U IV 92), *Sà̧ļ-upîte* pu Kalupē (izr.: sùoļ-, šajā purvā iekritusi sāls kule un pārplīsusi) 1958;

*Sâlaiņi* js Zebrenē 1958, "Sahloji" z Dundagā B U IV 252, *Sālumi* z Lielstraupē 1972 (< *Sālījumi*?): *sàls* (vsk. ģen. arī *sāļa*) 'das Salz' ME III 802, *sàlis*, *sāle* 'sāls' EH II 470 vai *sala* I 1) 'eine Insel, ein Holm'; 2) 'eine Höhe im Morast (uzkalniņš purvā)'; 3) "*meža zeme, nuo mājām tālu atstāvuošs zemes gabals*"; 4) *saliņa* "ein Fichten- oder Kiefernwäldchen (egļu vai priežu mežiņš)", *sala* II 'ein Dorf (ciems)' ME III 664. Sal. Liet. vv *Sõlis*, *Solỹs* ez, *Solýtė* u u. c. Lhež 310. Skat. arī s.v. "Sala", "Salaca".

***Sã̧ļ-***, *Sàļa-*, *Sāļu-*, skat. s.v. *Sāls-*.

***Sâļâ-*** *lãma* ga Dobelē (ganības gar Bērzes upi) 1959: *sà̧ļš* 1) 'salzig' ME III 803.

***Sâļumi*** mā Sarkanmuižā 1973: *sàļums* 'die Salzlake (sālījums)' s.v. *sà̧ļš* EH II 471.

**Sâm**-pîl †pils Popē (bijusi baronu pirmā pils Popē) 1981: < **Sanpila/e*? – M.B., sal. liet. *sámpyla* 'uzbērums; uzbērts paugurs' LKŽ XII 105, vai arī *sām*(*u*) + *pile/-a*, skat. s.v. "Sāmu-".

***Sâmaiši***, skat. s.v. "Sāmu-".

"**Sāmalas**- purvs" Lazdonā (pag D, 1 km no Dziļūkšņa ezeriņa) Avotiņa 1999, 194 (Lģia 2011), "Sāmalu- grāvis" tag. Jaunannas pag (// agrāk "Sāmaņu-", te arī "Sāmalu- mežs" // agrāk "Sāmaņu- mežs") Lģia 2011, *Sàmalu-* purvs Annā (// *Sànalu-* purvs // *Samaņ*-purvs // *Samanu*-purvs, Meijera cp) 1961 ("Sāmalu- purvs" // "Sāmalu- pūrs" // "Sāmaņu-purvs" // "Sāmaņu- pūrs" // "Samaņu- purvs" // "Sāmaļa- purvs" // "Andrejeva- purvs" tag. Jaunannas pag Lģia 2011, pu Mālupē Lģia 2011), "Sāmaļ-pūrs" pu tag. Šķeltovas pag un Izvaltā (// "Saumaļ-pūrs", 3 km uz DA no Šķeltovas, plat. apm. 12 ha) Kovaļevska 1997, 144 (= "Samaļ-purvs" Izvaltā Pag. apr. 552?): skat. s.v. Samala.

"**Sāmaņu**-", skat. s.v. "Sāmalas-".

**Sàmas**-, skat. s.v. *Sẹ̀mas-*.

"**Sahmberg**" [*S*- vai *Z*-?] z Zūrās 1858.–1870. g. r. l. U IV 300.

***Sãmeiši***, skat. s.v. "Sāmu-".

"**Sāmekte**" pļ Bērzē B E II 72 (Same(k)te U V 388), *Sãmekte* pļ Džūkstē 1973 ("Sāmekte" B E II 76, U V 400), pļ Līvbērzē (// *Sãmete*, te arī *Sãmektes*- baznīca, "neliela katoļu baznīciņa, bet no pļavām ar līdzīgu vārdu atrodas apm. 5 km") 1959 ("Sāmetes" // "Sāmekte" U V 417), pļ Naudītē U V 421 (1958 k); skat. arī s.v. *Sãmete*.

***Sãmeļa-*** kalns Aizvīķos (pie Eglienu vecsaimniecības, "tur dzīvojis vecs Sāmelis, kas padarījis sev galu – pakāries") 1955 ("Sāmeļa- kalns" U IV 18 k), *Sãmeļi* c Sarkanmuižā (radies laikam no *Samuels*, kas fiksēts Vidzemē

1638. g.) Laumane 1996, 177 ("Sahmeļi" c un "Sahmel" mz B U IV 282), z Gramzdā E II 14, z Sātiņos E II 101 (U IV 154, "Sahmel" 1850. g. r. l. U IV 156, Novadnieku ciemā, 1953), "Sāmeļu- dīķis" tag. Novadnieku pag Lǵia 2011: *sāmelis* 'der Nordwestwind .. (ziemeļrietumu vējš)' Dunikā, Rucavā EH II 471? Sal. uzv. *Sāmelis* Сталтмане 149, pv. *Samuels*. Sal. un skat. arī s.v. "Sāmu-".

"**Sāmene**", skat. s.v. "Sāmu-".

**Sāmeš-**, skat. s.v. *Sāmeže*.

**Sāmeši**, "Sahmet", skat. *Sāmieši* s.v. "Sāmu-".

***Sāmete*** pļ Glūdā U V 390, pļ Lestenē 1959 ("Sāmete" B E II 137, Sāmętę U V 487), pļ Līvbērzē skat. *Sāmekte* pļ s.v. "Sāmekte": *sāmęts* < *sāmietis* FBR V 136?

***Sāmeže*** pļ Ulmalē (Sakas cp pie Gumbiem z) 1963, Sāmež-pûosams liekna Dundagā (un Sāmeš-puôsums pļ [Kolkas cp 1965]) U IV 256, 257: *sāmęts* < *sāmietis* FBR V 136? Visos minētajos vietvārdos var būt arī **Sām-mež-*, skat. s.v. "Sāmu-".

**Sāmiš-**, *Sāmiši*, Sāmit, Sāmit-, – sāmit, Sāmiti, *Sāmitu-*, *Sāmīš-*, "Sāmīši", *Sāmiêš-*, "Sāmieši", – *sāmiêši*, Sāmîet, *Sāmiêtes*, skat. s.v. "Sāmu-".

"**Sāmu-** pagasts" Raunā p 1921, "Sāmu- pļava" Džūkstē B E II 76 ("Sahmu pļawa" B U V 400), *Sàmu- raks* pu Patkulē skat. *Sama-* s.v. *Sams*, *Sāmu- sala* la Liezērē (izr.: sȁmu- sola) 1960;

*Sȁm-sala* mā Preiļos (izr.: sȁm-sola) 1968, *Sȁm-salas* z Litenē (izr.: sȁm-solas, mājas celtas līdumā, diezgan mežonīgā stūrī) 1963 ("Sām-salas" vs Lǵia 2017), *Sām-vêši* z Snēpelē skat. *Sāmieši* z;

*Sāmaîši* z Ezerē (Zvirgzdu ciemā) 1953 (U IV 115, *Sâmaiši* E II 91, "Sameiſche" [ǵen.?] Griezes draudzē 1801. g., "Sameiſche" [ǵen.?] 1793. g. Kurz. dr. chr. II 117, 126), z Raņķos 1966, *Sāmeiši* z Turlavā E II 104 (*Sāmeiši* 1972, "Sāmieši" †mā, A no Lipaiķu c, Kurzeme 68, 61, *Sāmaîš*(*i*) U IV 163), Sāmit z Piltenē skat. *Sāmîši* z, Sāmiti z Popē (Ancē) E II 150 (†z, izr.: sāmit, 1964, "Sahmet" B U IV 274, "Sahmit" 1858. g. r. l. U IV 281, = "Sāmiti" // "Sāmīši" // "Sāmieši" [kļūdains nos.], tagad "Samīši" vs Lǵia 2017?; te arī Sāmit-loũks Lūžņā c 1964, Sāmiš-tač ga, me U IV 279 [n 1964], "Samiſchtazes pļawa" B U IV 279 k un *Sāmīš*-taka, no Rindas c uz Lūžņu c Ancē, 1964), Sāmit z Sarkanmuižā skat. *Sāmieši* z, *Jaûn*-sāmit js Piltenē (atdalīta no Sāmīšu mājām Rāpatu ciemā) 1963, *Sāmitu-* pļava Džūkstē 1973 ("Sàhmitu pļawa" B U V 400 k), "Sāmīši" †vs tag. Īves pag skat. *Sāmiêši* js Ārlavā, *Sāmîši* z Piltenē E II 149 (Sāmit 2 z: Rāpatu un Sises ciemā [U IV 267] 1963, "Sāmieši" z Piltenē, Rāpatu ciemā, 19. gs. pirmajā pusē, Ugāle 36), "Sāmīši" z Popē skat. Sāmiti z, vs Užavā skat. *Sāmieši* z,

Sãmiš-kalns Ārlavā (Īves cp, "uzkalniņš Silciemā starp 4 mājām – Bunkām, Laukkalniem, Plintiņiem, Krūmīšiem; domā, ka uz kalna agrāk bijusi māja Sāmīši") 1980 ("Sāmīš-kalns" tag. Īves pag, nos. < mājv., Lģia 2011), *Sãmîš-apdārzs* pļ Piltenē (Rāpatu ciemā) 1963, "Sāmīš-lauks" †la tag. Īves pag Lģia 2011, *Sãmiêši* mā Alsungā 1978, js Ārlavā 1962 (= "Sāmīši" †vs tag. Īves pag Lģia 2011?), *Sãmieši* js Dzērvē (Apriķu cp, Grāpstes pusmuižā) p, z Dzirās 1963, z Laucienē E II 117 (1962, 1984, Sãmîet U IV 209), "Sāmieši" vs Popē skat. Sãmiti z, z Piltenē skat. *Sãmîši*, *Sãmieši* z Sarkanmuižā E II 151 (Sãmit U IV 281, "Sahmet" B un Jur-sãmit-būda U IV 282 k, Sãmeši 1973, "Sāmieši" vs tag. Tārgales pag Lģia 2011), z Snēpelē (Sudrabkalnu cp) 1963 (Sãmîeši U IV 161, "Sāmieši" vs Lģia 2011 [mā, A no Snēpeles c, Kurzeme 101], = *Sãm-vêši* z E II 104?), "Sāmieši" vs tag. Tārgales pag skat. *Sãmieši* z Sarkanmuižā, †mā Turlavā skat. *Sãmeiši* z, *Sãmieši* z Užavā E II 154 (izr.: sãmiêš, 1963, Sārnates c, NSLA 186, Sãmit U IV 291, "Sāmieši" vs un "Sāmieši" // "Sāmīši" // "Līdumi" vs Lģia 2011), "Sāmieši" vs tag. Valdgales pag Lģia 2011, *Sãmieši* z Zūrās E II 155 (// *Sãmiši* 1963, = "Sahmot" būdnieks B U IV 298?), *Jaûn-sãmiêši* js Dzirās 1963 (sal. *Sãmiêši* z), *Sãmiêtes* pļ Kazdangā 1958 (= "Sāmene" U IV 40?), *Sãmiêš-liẽkn*(*e*) me Upesgrīvā (te arī – pļava) 1962 (Sãmîeš-līekn me un Sãmîeš-pļâv pļ U IV 226), *Sãmiêš*-pļava Užavā 1963 (sal. *Sãmieši* z), "Sāmuži" mā Īlē Konv. VII 13519: *sāms* I a) 'ein Finne (soms)'; b) 'ein Oesulaner, Bewohner der Insel Oesel (sāmsalietis, Sāmsalas iedzīvotājs)' ME III 803, *sāmęts* < *sāmietis* FBR V 136. Sal. un skat. arī s.v. *Sãmeļa-*, *Sãmeže*, Sâm-.

"**Sāmulis**" vieta Usmas ezerā (D no Moricsalas) Ozoliņš 1931, 141 (Ozoliņa 1931, 8, te arī *Sãmuļ-dañga* lī 1984 [– dañg U IV 290], – rags [U IV 291 k, 1957], – pļava, – sēklis 1979), *Sãmuļi* js Kurmenē 1961: pv. *Sāmulis* < *Samuels*; sal. un skat. arī s.v. *Sãmeļa-*.

"**Sāmurene**" pļ Skrundā B E II 104 ("Sahmurene" B U IV 159).

"**Sāmuži**", skat. s.v. "Sāmu-".

***Sànalu***- purvs Annā skat. *Sàmalu*- purvs s.v. "Sāmalas-.

**Sānāni** (?) z Dignājā E II 57 ("Sahnan" Slatiešos pgd 1811. g. r. l. U V 328).

***Sãneju***-, "Sahneneek", *Sànējā*-, – *sãni*, *Sãnīš*-, skat. s.v. –*sãns*.

"**Sānkaļi**", skat. s.v. *Sankaļa-*.

*Kalniņ-**sãns*** ka, nogāze Kauguros (uz A no Auškas vs, "kalniņš uz vienu pusi nolaidens, tur agrāk ganījuši lopus") p;

"Bauſes ſahni" ka Valgalē (// "Bauſahni") B U IV 227, *Dañb*(*j*)*a- sãni* pļ Valgundē (purvainas pļavas Klīves mežā) 1959, *Kaĺn-sãni* me Piltenē (izr.: kaĺn-sãn, Priekšpiltenē, kalna nogāze iepretim Priekšpiltenei) 1963, *Ruôņ-sãni* zv Salā 1964;

*Sãņu-* purs pu Cērē 1973 ("Sahņu purs" pu B [B E II 109 k] un *Sãņ-purs* pļ U IV 180 k);

*Sãn*-kalni Kūdumā 1971, *Sãn-kaũls* la Jērcēnos ("gari gaũži tĩrumi" Stallēnos z) 1951, – *kaũli* z Dzirciemā E II 109 (– kaũļ z U IV 181), *Sãn-kaule* ap Ādažos (plaši pazīstams Carnikavas ap nos. 18. un 19. gs.; sākotnēji varbūt vārds *sãnkauls* attiecināts uz Gaujas atteku, jo 17. gs. Carnikava atradusies uz salas starp Gauju un tās atteku kr. pusē, vai uz akmens sēkļiem Gaujā, sal. *kauls* 'klints sēkle Daugavā' ME II 176, EH I 594, 'akmeņu krāvums jūras dibenā' Apšuciemā) Laumane 1996, 49 ("Sahnkaule", "ne ʒik tahļu no Rihges pee Sahnkaules (Zarnikau)", LA 1826, 44), – *kaũl*-lauks Engurē (un *Sãn-kaũl*-pļava) p, *Sãn*-kaũļ z Dzirciemā skat. *Sãn-kaũli*, *Sãn*-kaũļ-kap kp Dzirciemā U IV 182 (n 1975, sal. *Sãn-kaũli* z), *Sãņ-dęguns* ga, me Engurē 1959;

*Sãneju-* pļavas Ziemupē (Vērgales cp) 1964, *Sànējā-* pļava Nautrēnos (izr.: sùonejùo- pļova, Upītnieku ciemā) 1970, *Sãnīš-kaĩns* me Mazsalacā (aiz Raudīša mājas) 1964, *Sãņenieki* z Kabilē E II 112 (U IV 190 k, "Sahneneek" Kabiles draudzē 1808., 1810. g. Kurz. dr. chr. II 230, 233, lielas mājas, 7 km no Kabiles un Saldus ceļa, te arī *Sãņeniêku-* // *Sãņeniêka- liẽknis* pļ Apšenieku mežā [Sãņenîeka- lĩeknis U IV 192 k], *Sãņeniêku-* upe // *Krastiņ-*upe [Krastin-upe + *Sãņenîek*-upîte U IV 190] 1969): *sãns*, *sãņi* 'die Seite' vai *sãnis* II, *sãņis* 'zur Seite, nebenbei, seitwärts (sānis, blakus)'; *sãnkaũls* 'die Rippe (riba)' ME III 804, 805. Sal. Liet. vv *Sonà* u, Ventas pieteka Ķelmes r., *Šoniai* c Pluņģes r. eVŽ.

***Sãņ-***, *Sãņenîek-*, *Sãņenieki*, *Sãņeniêku-*, *Sãņu-*, skat. s.v. – *sãns*.

***Sãpe*** tī Planīcā (pie Vilgāles ezera) 1963, *Sàpas* z Kraukļos E I 15 ("Saape" z Cesvaines muižā 1826. g. LVVA 199.1.440., sal. "Sahpſahres" Cesv. 17, ģen. "Sahpſahru jeb Sahpu ļauſchu .." Cesv. 18), Lèj-sâps z Kandavā U IV 196,

*Sâpîtes* mz Ērgļos (tagad *Balt̃iņi*, ciematā) 1977: *sâpe* 'der Schmerz, die Schmerzen' ME III 805?, saknes dēļ sal. *sâpuļi* 'die harzigen Knospen der Pappeln (papeļu sveķainie pumpuri)' ME III 806? Sal. arī Ig. vv Saapakare s < pv. EKNR 580. Sal. arī ig. *haab*, līb. *ǭbõ* 'apse', kur h > s, un Ig. vv *Haabsaare*, *Haabsaarõ vabrik* u. c. EKNR 76, Somijas vv *Haapasaari* V.E.

***Sâpuškas*** z Kapiņos E II 168 ("Sapušķi" c LAĝš, kr. "Sopuški" [// "Sapuški" 1784. g.] // "Sahužki" TkRI Zeps 472, "Сопушки" с Спис., te arī "Maz-sapušķi" vs Kapiņos LAĝš Zeps 472): sal. *сопушка* 'krāsns iere žāvēšanai'??

"**Sāra**", *Sāra-*, Sāraj-, *Sāraji*, skat. s.v. *Sāre*.

**Sãram-**, skat. s.v. "Sārmas-".

"**Sahras** lauks" Kandavā U IV 197 k: pv. *Sāra*?

***Sãrāji***, skat. s.v. *Sãre*.

***Sârce*** †pļ Popē (2 †pļ: 1) // *Izdęga*, uzarta, 2) Rindas upes malā, apm. 1 km no Topkroga, liela pļava) 1964 ("Sārce" E II 151, Sârc U IV 278, 1981, "Sārce" // "Sārces- purvs" // "Sārdze" daļēji izzudis pu Lģia 2011);

"Sārcene" sc. tag. Šķēdes pag skat. pie *Sârcene* mu Vānē, *Sârcene* mu Laidzē E II 122 (†mu 1953, v. "Sahrzen" Konv. XIV 28079, "Sārcene", v. "Sackens-Sahrzen"; "Satzen" 1704. g., "Sarzen", "Sartzen" 1704. g., "Sahrzene m[uiža]" 1912. g. BHO II 536, "Sārcene" mc. Lģia 2011 [Latc 2007, 353, c, A no Laidzes ezera, Kurzeme 135], = mu Vandzenē E II 123 [uz Oktes skolas–Talsu ceļa, 1973, Sârcens-muĩž U IV 235 k, // "Stārcene" †mu, senāk bijusi Laidzē CpDz II 517, *Sârcenes-* ciems // *Sârcenieki* // *Sârcen*-ciems, "pa Vandzenes–Valdemārpils ceļu apm. 4 km no Vandzenes", 1976]?), mu Vānē (un †pag) U IV 237 (1973, *Sãrcene* 1962, *Sârcenes-* muiža E II 124 k, "Sārcene"; "Sartzen", "Sarzen", "Saartzen" 1702. g. BHO II 536, v. "Sahrzen" mu Kaldabruņas draudzē 1769. g. Kurz. dr. chr. III 9, "Sārcene" sc. tag. Šķēdes pag Latc 2007, 347 [un vs Lģia 2011, c R no Vānes c, Kurzeme 160, 151]), "Sārcene" u Tukuma r. skat. *Sârcenes-* upîte Vānē, *Maz-sârcene* †mu Laidzē 1962 (Maz-sârcęn // Jaûn-muĩž U IV 228 k, "Maz-sārcene" mc. Vandzenē Latc 2007, 357), *Sãrcenes-* ceļš Vānē 1962, – dzirnavas Vānē (Viesturu cp) 1973 (nedarbojas, 1962, – sudmalas dzi U IV 237), "Sārcenes-dzirnavezers" tag. Šķēdes pag skat. *Sârcenes-* ezers Vānē, *Sârcenes-* ezers Vandzenē (// *Laîdzes-* ezers, "ezers piederējis puse Sārcenes un puse Laidzes muižai") 1976 (Sârcens-ezers // Laîdzs-ezers U IV 235 k, = "Sārcenes-ezers" // "Laidzes-" Talsu r. vidusdaļā, Laidzes cp, 170,7 ha, Lūn III 6 [Talsu novads I 70], "Laidzes-Sārcenes- ezers" Laidzē Pag. apr. 373?), ez Vānē U IV 238 (1973, *Sãrcenes-* 1962, "Sārcenes- dzirnavezers" tag. Šķēdes pag Lģia 2011, = "Sārcenes- dzirnavezers" Saldus r. Z, Viesturu cp, 2,4 ha, uz Sārcenes upes, Lūn V 7?), *Sârcenes-* kalns Laidzē 1962 (Sârcęns- kal̂ns U IV 228), – kapi Vānē U IV 238 (1962, "Sārcenes- kapi" Kurzeme 151, 160), – kruogs Laidzē (izr.: sârcęns- kruõgs) 1962, – muiža Vānē skat. *Sârcene* mu, Sârcęns-pļàvs pļ Upesgrīvā U IV 226, *Sârcenes-* purs pu Laidzē skat. *Sârceņ*-purs pu, Sârcens- rĩežs pļ Vandzenē U IV 236 (n 1975), "Sārcenes- Robežnieki" vs tag. Šķēdes pag (// "Robežnieki") Lģia 2011, *Sârcenes- Sniķeri* mā Vandzenē (// *Birzgaļi*) 1973, *Sârcenes-* sudmalas dzi Vānē skat. – dzirnavas, *Sârcenes-* upe Talsu r. (// *Sãraj*-upe // *Laîdzes-* upe // *Sniķer*-upe // *Grĩva*, > jūrā pie Upesgrīvas c, < Laidzes ezera; posmā līdz Dārtei tai ir daudz nosaukumu, 1976, // Sârcens-upit // *Ruõjas-* upit // *Šķêde* 1973), *Sârcenes-* upîte Vānē (// *Skujas-* upîte) U IV 237 (1973, "Sārcene" // "Kulpju- upīte" // "Skuj-upīte" Lģia 2011, "Sārcene" // "Kulpju- upe" Tukuma r., > kr. Imulā u, 9 km gara, Lup IV 6), "Sārcenes- Ošenieki" vs tag. Šķēdes pag (// "Ošenieki") Lģia

2011, *Sârcen*-ciems Vandzenē skat. *Sârcenes*- ciems pie *Sârcene* mu Laidzē, *Sârceņ*-purs pu Laidzē 1962 ("Sārcenes- purs" U IV 229, *Sârcenes*- purs 1953), *Sârcenieki* c Vandzenē skat. *Sârcenes*- ciems pie *Sârcene* mu Laidzē, *sârc*(*e*)*nieki* muižas iedz. Vandzenē E II 123 (Sârceníek pgd un pgļ U IV 235), "*f*ahrzeneeki" pgļ [kur?] Atb. kal. 1891, 39: *sarks* 'etwas rötlich (iesārts)' ME III 721, *sarĉe* 'eine braune Kuh, eine rote Kuh (brūna govs, ruda govs)' EH II 441 (sal. *Sarĉkan*-muiža s.v. "Sarkans" – J.E.) vai *sārds* 'sārts; zārds' ME III 806, EH II 472. Sal. Liet. vv *Sorkùpis* Survilišķī Lhež 310, kur gan apšaubīta šā vv forma.

"**Sārdze**" pu Popē skat. *Sârce* † pļ s.v. *Sârce*.

***Sāre*** ga Sējā 1965, "Ermsaare" z Ipiķu–Jaunkaristes muižā 1850. g. LVVA 77.14.242. ("Erm-sāri" // "– sāre" mā Ipiķos, 1811. g. "Hormsar", 1826., 1834. g. "Ermsar", vēlāk "Rijas" // "Dzirnavas"; igauņi saukuši arī par "Tisi talu", Rūjiena 1999, 143, 155, 157; iespējams, Igaunijā?), "Sāris" lī tag. Lēdurgas pag (// "Sāres- gals", Aģes ezera A gals, ezeram piekļaujas purvs ar salām) Tvd 2017, *Sāris* z Siguldā (// "Sāra") E I 59 (1950, "Sāri" vs Lģia 2011, "Sarre" Vibrokas muižā VAR I 282, "Sahre" 1782., 1795., 1816. g. Vibrokas muižā LVVA 199.1.463., *Sāri* mā, un *Sāru*- puriņš // *Zāru*- puriņš pu 1975), *Sàris* me, pļ Lauberē skat. *Sàres* me, pļ, *Sāris* me Lēdurgā E I 48 (un *Siļĩķ-sāris* // *Siļĩķu- sāris* me, "pie Skultes mājām purvā iestiepjas cieta zemes strēle", 1961, te arī "Silda- sāris" ga p), *Sàr*s u Rugājos (izr.: sùors, neliela upīte Nagļos) 1962;

"Sāres-gals" lī tag. Lēdurgas pag skat. "Sāris", *Sāres*- mežs Kastrānē 1953 (sal. *Sāres* z), *Sàres*- pļava Ilzenē (izr.: sòᵃrẹs- pļova, Mežsloku ciemā) 1961, "Sāres- purvs" Kurmālē un Padurē (daļēji nosusināts zemais pu, stiepjas apm. 2,6 km garumā gar Krāčupīti (Pļavupīti) no Pļavarājiem mā ZR līdz Stūrīšiem mā DA, 104,6 ha, aramzeme, ganības) Goba 1994, 124, *Sāra*-grāvis Turaidā 1965, *Sāra- lāns* me Mazsalacā (pie Igaunijas robežas; igauņu daļā ir *Sāra*- muiža, te arī *Sāra*- krusts [kas?]) 1964 ("Sāra- lāns", "meža gabals uz igauņu robežām starp Valtenbergas un Sāru valsti .." LDI II 131, pie Igaunijas ceļa aiz Nuķa z, 1952, *Sār-lāns* // *Lielais- lāns*, abpus lielceļam, kas iet uz Pērnavu, stiepjas līdz igauņu robežām, 1969, *Sār-lāna*- mežs Ramatas c, robežojas ar Saklaura purvu, 1964), *Sāra*- purs pu Turaidā (purva lielākā daļa ir Lēdurgas pagastā) 1965, "Sāra- strauts" > Lielajā Juglā E I 116;

*Sāres* mā Ādažos 1975, z Kastrānē 1953, †z, jmā Mangaļos 1964, *Sàres* z Suntažos 1963, "Sahres" me Īvandē B U IV 125, *Sàres* me, pļ Lauberē (// *Sàris*, apm. 3 km garas pļavas) 1965, *Sāres* me Turaidā 1965, *Sāres* pļ Krimuldā E I 45 (pie Loģes u, 1968), *Sāri* mā un *Sāru*- puriņš Siguldā skat. *Sāris* z;

*Sār-anči* z Ipiķos E I 93 (*Sãr-añči* 1968, “Sāranči”, saimnieku atstātas, pussagruvušas mā, Rūjiena 1999, 157, Sãr-anc // Vęc-uôss, “mâci:taj[a] grãmata: biį Vęcuôš: un muĩž[a]s grãmata: Sãranc:”, 1952, “ig. “Sari Anc” = Uošu Ansis – uzvārds” p, ar pv. *Ancis* otrā daļā – J.E.), *Sãr*-ciems Popē 1964, *Sãr-lãna*- mežs un *Sãr-lãns* me Mazsalacā skat. *Sãra- lãns* me, *Sãr-lîdums* la Dundagā (Dūmelē c, pēc uzv. *Sãrs*, lauks Valklejās js) 1965, “Saarluse” z Ipiķu–Jaunkaristes muižā 1850. g. LVVA 77.14.242. (iespējams, Igaunijā?), *Sár-maļi* js Zalvē (bijusī muižas ļaužu māja, dzīvojis kalējs) 1961, *Sār*-mežs Tomē p (< **Sārm-mežs*?), “Saarup” z Vecbrenguļu muižā 1795. g. LVVA 199.1.519. (†z Jaunbrenguļu muižā 1811. g., LVVA 199.1.520.);

*Sāraji* js Lībagos (// *Sāreji*, pie tās *Sãre*(*j*)-kalns [// *Sãrt*-kalns p], par kuru stāsta, ka tā apakšā stāvējuši zviedru lielgabali un bijis kanāls, un *Sãraju*- pur(v) s, blakus Lībagu purvam) 1962 (Sārāji mā 1975 [“ ” vs Lģia 2011, “ ” mā Lībagu c, tuvumā kuršu senkapi, Kurzeme 149, 135]), *Sãraji* z Vandzenē (// *Sãrāji*, tur bijusi stērķeles fabrika, te arī *Maz-sãraji* // – *sãrāji* mā, un Sãraj- pûņ // Sãrej- pûņ // Bę̃rz-kaln- pûņ // Sãraj- purs pu, pēc māju nosaukuma, “liels purvs Laidzes ezera galā; agrāk tur bijis ezers, jo Popraga galā pūņā redzētas milzu laivas; no meža aiz Bērzkalniem mā nāk tā kā mols līdz purvam”) 1976 (*Sãreji* E II 123, Sãrej U IV 235, *Sãrãji* un *Maz-sãrãji* mā 1973, “Sārāji” vs Lģia 2011 [mā, R no Vandzenmuižas c, Kurzeme 135]), *Sãraj*-upe Talsu r. skat. *Sârcenes*- upe s.v. *Sârce*, “Sahreitz” [z?] Dundagā (Irbes un Ģipkas draudzē apm. 1813.–1834. g. [< **Sãreitis* M.B. vai < **Zãreitis*]) Kurz. dr. chr. II 205, “Sāreji” z Laucienē E II 117 (p, esot Vandzenē, 1962), *Sârītis* ez Andrupenē (izr.: suôr'eîc') 1956 (1970), *Sãrîši* js Sējā 1965 (“Sārīši” vs Lģia 2011): *sāris* ‘eine Insel; ein Holm (sala)’ (aizguvums no ig. *sār* ‘t. p.’) ME III 806. Sal. ig. *saar* ‘sala’, ko Dienvidigaunijā attiecina arī uz purva salām un augstākām vietām, meža puduriem, bet Kurzemes lībiešu valodā šī nozīme gandrīz izzudusi; tikai Latvijas–Igaunijas rietumu pierobežas vv varbūt var saistīt arī *saar* ‘osis (*Fraxinus excelsior*)’, jo Igaunijas ziemeļos un rietumos koka nosaukums ir *saar* : *saare*, bet dienvidos *saarnõ(h)/saarnõss/saarõn*, Salacas līb. *sarn*, Kurzemes līb. *särn*; Kurzemes piejūras vv var būt saistāmi arī ar Sāmsalu vai sāmsaliešiem: *Sǭrmǭ* < **Sārmā* ‘Sāmsala’, *sǭrli* < **sārli* ‘sāmsalietis’ V.E. (skat. arī Rudzīte 1968, 191). Sal. Liet. vv *Sõrupis* Lakšos Lhež 310?

**Sàreûga** la Preiļos skat. *Sę̀rûga* la.

**Sârgu**-, skat. s.v. – *Sargs*.

***Sãris***, *Sãrîši*, *Sârītis*, skat. s.v. *Sãre*.

“**Sārkan**-”, “Sārkanais-”, skat. s.v. “Sarkans”.

“**Sārkaste**” c Dundagā (A no Tiņģeres c) Kurzeme 123, *Sârkastes*-muiža Ārlavā E II 109 (Sârkast-muĩža U IV 176 k, Sârkast- muĩž 1962, “Sārkaste”, v. “Sarkasten”, “Sarkassen” 1704. g. BHO II 545,

= “Sārkaste” // “Sārkasts- muiža” mc. tag. Lubes pag Lģia 2011 [Latc 2007, 355]?); laikam nav saliktenis (kâ *saŕkan-astis* ‘eine Art Schmetterling (*Dasychira pudibunda L.*) (tauriņu paveids)’ un *saŕkanastiņš* ‘das Garten-Rotschwänzchen (*Phoenicurus phoenicurus L.*) (dārza sārtastainais erickiņš)’ ME III 719), bet atvasinājums no adjektīva *sarks* ar izskaņu *-aste* (sal. *ātraste*, *mudraste*, *kāraste*, *līgaste*, liet. *lýgastis* La. gr. 375), ko V. Kiparskis saista ar Baltijas somu valodu dsk. ģen. izskaņu *-a(i)ste* KF 220, 221 (daudzskaitļa ģenitīva parādīšanās vietvārdos gan maz ticama V.E.). Vv varbūt var saistīt arī ar darbības vārdu *sargāt*, kam kuršu apdzīvotajās teritorijās varētu būt pagarināts pirmās zilbes patskanis tautosillabiskā savienojumā un ko no kuršiem šādā formā aizguvuši arī lībieši (*sǭ’rgõ* ‘sargāt’, *sǭ’rg* ‘sargs’) V.E. Skat. arī s.v. *Sârce*.

**Sârķi** z Kuldīgā E II 94 (Sârķ U IV 126, *Sârķi* // *Aũsmas*, Rumbas cp, 1963), Sârķ-bũd mz Griķos U IV 123: *sārķis* ‘ein Fuchspferd (bērs zirgs)’ ME III 806. Skat. arī s.v. “Sarķis”, *Sârce*.

“**Sārliņi**” z Vidrižos (// Mīliš-kalni) E I 64 (“Sahrling” Barauskas muižā 1826. g. LVVA 199.1.504., “Sarliņi” vs Lģia 2011): sal. līb. *sǭrli* ‘sāmsalietis’, Salacas līb. *sārli* ‘sāmsalietis’ vai ‘igaunis’ V.E.

“**Sārmas**- ezers” Umurgā skat. *Sãruma*- ezers s.v. *Sârums*, *Sãrmas-kakts* zemes gabals Allažos skat. *Sãrum-kakts* me, †pļ s.v. *Sârums*, *Sãrmas-meža*- pļava Tomē skat. pie *Sãrm*-mežs, “Sārmas- muiža” Umurgā skat. *Sãr*(*u*)*ms* mu s.v. *Sârums*, Sãrmas- pagasts Umurgā skat. *Sãrums* †pag s.v. *Sârums*, *Sãrma*- ezers Umurgā skat. *Sãruma*- ezers s.v. *Sârums*, Sārma-kalns Nīkrācē skat. *Sãrm*-kalns, Sãrma- kalns Priekuļos skat. *Sãrumu*-pilskalns s.v. *Sârums*, *Sãrma*- kalns Rudbāržos (aiz Lēnām z, pie Lēnu baznīcas) 1966, ka Skrundā skat. *Sãrmu*- kalns, *Sãrma- kalns* me Skrundā skat. pie *Sãrmu*- kalns, Sãrma- *Lielais*- kalns Priekuļos skat. *Sãrumu*- kalns s.v. *Sârums*, *Sãrma*- pagasts Umurgā skat. *Sãrums* †pag s.v. *Sârums*, Sãrma-pļava Krimuldā skat. pie *Sãruṁ-lîči* js s.v. *Sârums*, *Sãrma*- pļava Skrundā 1972 (= “Sārmu- purvs” tag. Zirņu pag Lģia 2011?), *Sãrmes*- ezers Umurgā skat. *Sãruma*- ezers s.v. *Sârums*, *Sârm*(*e*)*s*- pagasts Umurgā skat. *Sãrums* †pag s.v. *Sârums*;

*Sārmas* z Salacā skat. *Sãr*(*u*)*mi* z s.v. *Sârums*, *Sãrmas* mā Vānē (// *Eģenieki* †js) 1973, js Vecmokās 1959, *Sãrmi* z Lutriņos E II 96 (U IV 132, 1953, “Sārmu- mājas” †mā, 1643. g. ierīkota ziepju vārītava, 1644. g. uzsākta salpetra ražošana, mā sākotnēji bijušas bez krāsns, ar telpas vidū izveidotu pavardu ugunskuram, dūmi izplūduši pa caurumu čukurā, Kurzeme 101, 113, = “Sārmi” vs tag. Zirņu pag Lģia 2011?), z Priekuļos skat. *Sãrumi* z s.v. *Sârums*, *Sãrmi* z Salacā skat. *Sãr*(*u*)*mi* z s.v. *Sârums*, *Sãrmi* z Skrundā U IV 157 (1976);

*Sãrmu-* atvars Vaivē p, *Sãrmu-* ceļš Lutriņos (gar Sārmiem z) 1953, *Sãrmu-* kalns Skrundā (un *Sãrmu- kalns* me [*Sãrma- kalns* U IV 160, "Sārm-kalna- mežs" PDzZi, = "Sārmu-kalna- mežs" tag. Zirņu pag Lģia 2011?]) 1976 ("Sārmu- kalns" B E II 103 k, U IV 158 k, *Sãrma-* kalns 1972 [U IV 158], "Sārm-kalns", "Sārmkalnā izveidots uzbērums, ko sauc par Zviedru kalnu", PDzZi [pauguru grupa Lģia 2011], "Sārum-kalns", Zviedru kalna uzbērums, CpDz II 358, = "Sārm-kalns" Rudbāržos, D no Skrundas c, 0,1–0,7 km attālumā no Ventas kr. krasta; plaša pauguru grēda, kas stiepjas Z–D virzienā 4 km garumā; pa to iet Skrundas–Vaiņodes ceļš; grēdas D gals pie Mučiem mā norakts grantī, Goba 1994, 93?, = "Sārmu- kalns" tag. Zirņu pag Lģia 2011?; te arī *Sãrmu-kalĵni* z E II 103 [1972, *Mučī // Sãrma-kalĵns* U IV 157]), Sārmu-kalns Vaivē skat. *Sãrumu-* kalns Priekuļos s.v. *Sârums*, Sārmu- leja Priekuļos skat. pie *Sãrumu-* kalns s.v. *Sârums*, "Sārmu- mājas" Lutriņos skat. *Sãrmi* z, "Sahrmu purws" me Dundagā B U IV 258 (un Sāram-pūr-pļàv pļ U IV 256 k, 1980), "Sārmu- purvs" Lutriņos (DRD no Ošenieku c, "pēc nostāstiem, te bijis ezers ar Zagļu salu tā vidū") Kurzeme 101, 113, pu tag. Zirņu pag skat. *Sãrma-*pļava Skrundā, Sārmu- šķūnis Priekuļos skat. pie *Sãrumu-* kalns s.v. *Sârums*;

*Sãrm-*kalns Nīkrācē 1972 (Sārma- kalns U IV 23 k, te "Sārm-kalni" vs Lģia 2011), "Sārm-kalns" Skrundā skat. *Sãrmu-* kalns, *Sãrm-kalĵns* me Rudbāržos (Sārmkalna lielākā daļa ir Skrundas pagastā) 1966 (sal. *Sãrmu-kalns* me Skrundā pie *Sãrmu-* kalns), "Sārm-kalna- mežs" Skrundā skat. pie *Sãrmu-* kalns, *Sãrm-*mežs Tomē (un *Sãrm-mežs* pļ Ķeguma cp, stāsta, ka te hercoga Jēkaba laikā bijusi salpetra vārītava; no Sārmmeža Līčupei pietek Abriņa) 1976 (*Sãrmas- meža-* pļava un *Sãrm-meža-* purs pu U V 268 k), "Sārm-salas" vs tag. Limbažu pag Lģia 2017, *Sãrm-teîce* pļ Smārdē (*// – têce // – tece*, un *Sãrm-teîča-* tiltiņš *// Sãrm-teča-* [U V 517 k]) 1959 (*Sãrm-teîce* pļ U V 515), *sãrmieši* un *sũd-sãrmieši* pgļ Umurgā skat. *sãr*(*u*) *mieši* pgļ s.v. *Sârums*: ezera vārdu J. Endzelīns uzskata par somugru cilmes vārdu, saistot to ar ig. *saarmas* 'ūdrs' DI $III_2$ 188, sal. arī *sãrms*, *sãrums* 'die Lauge (aus Birkenasche) ((bērzu pelnu) sārms)' ME III 806, īpaši tur, kur ir kāds sakars ar salpetra iegūšanu; sal. arī *sãrms* "*krekliņš .. sārma (sārmu) silītē*" EH II 472, *sārma* 'sarma' Dunikā ME III 806? Skat. arī s.v. *Sârums*.

"**Sārmasta**" u Dundagā B U IV 254 (*Sãrmasta* Laumane 1996, 75, Sãrmasta- upe skv.); M. Rudzīte to uzskata par somugru cilmes vārdu, norādot uz J. Endzelīna Sārmas ezera saistījumu ar ig. *saarmas* 'ūdrs' DI $III_2$ 188 Rudzīte 1968, 191; sal. s.v. *Sãrnasti*.

**Sãrmat** †pag un pgd Užavā skat. Sãrnats- pagasts s.v. Sãrnat, *Sãrmate* mu Užavā skat. *Sãrnate* mu s.v. Sãrnat, *Sârmats* z Rucavā E II 45 ("Sarmatte" 1858. g. r. l. U IV 101, *Sârmati* †mā 1972), *Sãrmati* z Dunikā E II 39 (Sikšņu ciemā 1958, Sãrmata- namelis U IV 73), Sãrmat- pagasts †pag Užavā skat.

Sãrnats- pagasts s.v. Sãrnat, sãrmatnik pgļ Užavā skat. sãrnatnik pgļ s.v. Sãrnat. Skat. arī s.v. "Sārmas-", Sãrnat.

***Sãrmuļi***, skat. s.v. **Sarmulis*.

**Sȁrmûškiņas**-, skat. s.v. *Sȅrmūklis*.

"**Sārnas**", skat. s.v. *Sȁrne*.

***Sãrnasti*** z Dundagā E II 146 (2 mā Kolkas c, 1962, 1980, Laumane 1996, 75, Sãrnast U IV 251, "Sārnasti" mā Kurzeme 124, 123, te arī *Vẹc-sãrnasti* z un *Sãrnast*-valks [U IV 254 k, // Ruogst- valks; Kurzemes līb. *rūgõz* Slīteres rezervātā esot 'niedre', 1984, "Sārnast-valks" // "Rokstu- valks" // "Rokst-valks", > Rīgas jūras līcī, Lup III 40], līb. *Sōrnist joûG*, pirmais strauts no Kolkas raga uz Melnsila pusi, 1962, un *Sãrnast-sẹdums* laivu novietne, "uõtrais sẹdums nuo rag; Sãrnast bi ap 20 m gar mãj, tur bi 6–7 zvejnik", Laumane 1996, 75): Kurzemes līb. *särn*, Salacas līb. *sarn* 'osis (*Fraxinus excelsior*)' (sal. somu *saarni* 'osis', ig. dial. *saarna/saarnes/saarnõ(h)/saarnõss/saarõn*) savienojumā ar līb. piedēkli *-st-/-št-* [-ājs], < **sārnist*, **sārnast* 'ošulājs; ošu audze' V.E. Sal. Ig. vv. *Saarnakõrve* c Harju apr. Skat. arī s.v. "Sārmasta".

**Sãrnat** †pag un pgd Užavā skat. Sãrnats- pagasts, *Sãrnate* mu Užavā (// *Sãrmate*) E II 154 (Sãrnat // Sãrmat (= Dižmuĩž) U IV 291 k, 1230. g. [Kiligundā] "Sarnitus", 1253. g. "Sarnake" Urk. I 135, 323, Sãrnats-muĩž †mu, tag. tautas nams, 1963, Sãrnac-muĩž NSLA 186, "Sahrnates muiſcha" LA 1824, 38, "Sarneke", "Sarnake" 1253. g., "Sarnaten" 1702. g., "Sernathen" 1753. g., "Sernates m[uiža]" 1912. g. BHO II 585, *Sārnate* c, 1702. g. kartē "Sarnaten"; 1938. g. ievērojams zvejniekciems, Laumane 1996, 92, 93 ["Sārnate" sc. Lg̊ia 2011, Latc 2007, 380, D no Užavas c, Kurzeme 58, 47], "Sārnate" ap tag. Ziru pag Tvd 2017, = mu Dzirās E II 148?, sal. Sãrnats- pagasts), *Sãrnate* u > Užavā E II 159 ("Sārnate" †u, bija Užavas kr. piet., iztecēja no Sārnates ezera, pēc meliorācijas darbu veikšanas vairs nepastāv, Lup IV 7, Sãrnac-up: NSLA 186, Sãrnats-upit // Ẹzẹr-up U IV 291, Sãrnats-up // Ẹzẹr-up [reti] 1963, *Sãrnates*- upīte // *Ẹzẹr*-upe [†u?], senāk iztecēja no Sārnates ezera, Laumane 1996, 92);

Sãrnats-cepẹls ceplis Užavā U IV 291 (Sãrnac-cepl̥s †ceplis Sārnates c NSLA 186), *Sārnates- Dzirnavas* zv Sakā (Pāvilostā, orientieris – dzirnavas, tagad noārdītas) Laumane 1996, 256, Sãrnats- ezers Piltenē (Sises c) 1963, *Sārnates*- ezers Užavā 1984 ("Sārnates- ezers" Konv. X 20387 [// "Sarnates-ezers" // "Sarnātes- ezers" // "Diž-ezers" // "Sembas- ezers" // "Sembu-ezers", Ventspils r. DR daļā, Jūrkalnes cp, Sārnates purvā, 150 ha, Lūn V 8, 52 ha lielais ezers tagad nolaists, CpDz II 423], (Sãrnats)- dižẹzẹrs U IV 291 k, = Sãrnats-ezers Ēdolē (// Diž-ezers) U IV 264 k ["Sembas- ezers" (= "Sārnates-ezers") Konv. XIX 37686, v. "Jemben see" [pareizi: "Semben"?] Ēdoles draudzē 1837., 1838. g. Kurz. dr. chr. I 109]?, te "Mazais- Sarnatas- ezers" un "Lielais-

Sarnatas- ezers" Pag. apr. 363), Sãrnat(s)-kap̄ Užavā 1963 ("Sārnates- kapi" Lǵia 2011), – kruõgs Užavā (tagad *Baluôž*(*i*) js, "tuŕ bi tâd vẹc kaŕduõns") 1963 (Sãrnats-krũogs U IV 291, Sãrnac-kruõks †kr Sārnates ciemā NSLA 186), *Sãrnates- luñka* lī Zirās (Vendzavas c) Laumane 1996, 178, Sãrnats- pagasts Užavā (// Sãrmat-) U IV 291 ("Te piezīmējams, ka [Užavas] pagasta robežās ietilpa četri novadi – Užava, Ziras, Sārnate, Sise, oficiāli tas saucās Ziru pagasts, bet pagasta valdes miteklis bija Užavā ..", Dorbe 1968, 311, Sãrnat // Sãrmat †pag un pgd, "vecāki cilvēki teica Sãrmat", 1963), Sãrnats-pûors pu Užavā (// Pâzs // Velan-pâzs) U IV 291 ("tas tik pâzs i, tâd čẹkàr. ẹzàrs nu i saụs̄", 1963, *Sãrnat-puôrs* // *Pâzis* Laumane 1996, 92, "Sārnates- purvs" RKr. XXII 6, 11, = *Pâzis* pu E II 154, = "Sārnates- purvs" // "Mazais- Sārnates- purvs" [Z daḷas nos.] // "Pāzis" // "Pāzs" // "Velan-pāzs" pu Jūrkalnē Lǵia 2011?), Sãrnats-upit > Užavā skat. *Sãrnate* u, Sãrnats- vaĩgums piestātne Užavā 1963, – vẽjenes †dzi Užavā (Vẽj-sudmals U IV 291), Sãrnat-skuõl †skola Užavā 1963 (skola U IV 291 k), sãrnatnik pgḷ Užavā 1963 (sãrmatnik U IV 291): 1) lībiskas cilmes vārdi? – J.E., bet DI $III_2$ 184 rakstīts "wohl finnisch (ḷoti somisks)"; tāpat domā V. Kiparskis, kurš šos nosaukumus saista ar ig. *saar* (sal. ig. dial. *saarnes/saarnõ(h)/saarõn*), s. *saarni* '(osis)', KF 234, varbūt arī no ig. *saar* 'sala', nozīmes ziņā sal. ig. *saarestik* 'vieta ar daudzām salām; augstāka vieta zemās pḷavās' Wied. 1015. Iespējams, var sastatīt ar līb. *sǭrnist* 'ošulājs; ošu audze' (< **sārnist*, sal. Ig. Hīĵumā vv analogus senajam variantam *Sarnake* [1564], *Sarnack* [1576], *Sarnaka* [1587], mūsdienu *Saarnaki laid* [sēre, sala] EKNR 583, kas saistāmi ar ig. *saar* 'osis' vai *saar* 'sala', Salacas līb. *sār* 't. p.', no kā atvasinātos vietvārdos *n* varētu būt saglabājies no līb. ǵenitīva galotnes vēsturiskās formas (**sāren* + **-ast*[*e*]) V.E.); vai 2) Būga KSn. I 280: no saknes *ser-* "laufen, fliessen (tecēt, plūst)" ME III 806, 807; vai 3) Karulis 1992 II 99: < kuršu **sarns* 'rags' (sal. latīņu *cornus*, v. *Horn* 'rags') [bet tas ḷoti apšaubāms V.E.]. Vairāk skat. Laumane 1996, 93.

***Sàrne*** pḷ, pu Vecumniekos (uz robežas ar Birzgali) 1970 (// *Paleja* pḷ, < māju nos., un Sârnes- purvis pu, apm. 100 ha, "visiêm tuŕ strìpas iêt kùopâ", pieder vairākiem saimniekiem, 1961, Sấrne pḷ U V 315, "Sahrne" Mag. XIII 3, 73, sal. *Sārnes* z), Dzẹĺz-sârn pḷ Alsungā U IV 9;

"Sārnas" sc. tag. Murmastienes pag Lǵia 2011 (Latc 2007, 253), *Sārnes* z Vecumniekos (// "Ukri" B) E II 60 ("Sahrnas" // "Ukri" B U V 313, Sàrnes // agrāk Ukriji 1970, "Sahrnes" Mag. XIII 3, 72, = Saŕne U V 313?), *Sārni* ap Nautrēnos (izr.: sàrn'i, lok.: sàrnûs; te arī *Sārnu-* kalns un *Sārnu- liekne* ieleja, 19. gs. bijis aizaudzis ezers) A. St. 1985 ("Sārṇi" c Zeps 445 [LAǵš Zeps 445], " " // latg. "Sārni" sc. Latc 2007, 318 [Lǵia 2011], *Sàrnu*-ciems 1970, te *Sārṇi* mā E II 180, *Sẹ̀rni* z A. Br., kr. "Sorny" TkRI, kr. "B. Sarna", "M. Sarna" TkRI, kr. "Sarni" Спис., kr. "Bolšaja

Sarna", "Menšaja Sarna" 1784. g., po. "Sarn albo Czuderow" 1738. g., latg. "Sārni" LUPD 2, 53, latg. "Sōrni" LUPD 5, 215 Zeps 445, te arī *Sàrnu-* kapi, – mārki, – pļava, izr.: sàrn'u-, 1970), "Sārni" c Makašēnos E II 185 k (latg. "Sārni" ALatg. 5, 204 Zeps 444, = "Sarn y Purwamala" 1738. g. Zeps 444, 445?), *Sārņi* c Zvirgzdenē E II 181 (izr.: sùorn'i, 1951, "Sorņi" LAǵš, kr. "Sorni", pie u "Sorni", Спис., kr. "Sornja" TkRI Zeps 472), *Sārņi* mā Nautrēnos skat. pie *Sārni* ap, *Sàrņi* s Mērdzenē (izr.: sùorn'i) 1951, "Meža-Sarņi" c Varakļānos LAǵš Zeps 445, *Up-sârņi* la, me, pļ Pabažos (Jaunzemniekos mā) 1964, "Sarnelauke" 1500. g. pie Nīgrandes ("dorch de Sarnelauce") KF 153;

*Sârniņi* z Lielstraupē E I 106 (mā 1972, "Sārniņi" vs Tvd 2017, = "Sārniņi" vs tag. Straupes pag Lǵia 2011?), "Sārniņ[i]" z Limbažos (un Sârniš-ciems [// Sârniņ- p, apvidus 1957]) E I 97, Sãrnits pļ Nogalē (// Sãrnit-pļàv) U IV 212, Sãrnic-pļàv pļ Vandzenē U IV 236 (n 1975), – valks Ancē (> Trumpē, un – valk-strũg me, strũga = slapjš biezoknis) 1964 ("Sahrniʒ walk" B U IV 276 k): *sãrņi*, *sàrņi*, *sārni* 'Schlacken ..' ME III 806 vai Kurzemes līb. *särn,* Salacas līb. *sarn* 'osis (Fraxinus excelsior)'; vv ar Sãrnit-, Sãrnic-, visticamāk, ir salikteņi no ig. *saar* 'sala' vai līb. *särni/sarni* 'ošu-' un *nīt* 'pļava' V.E. Latgales vv sal. arī ar po. *sarna* 'stirna' – A. St. Skat. arī s.v. *Sãrnasti*, Sãrnat. Skat. un sal. arī s.v. *Sę̀rnas*.

"**Sārņauka**" c Linavā Zeps 444 ("Sarņevka" LAǵš, kr. "Nesterovo" // "Sarnivka" Спис. Zeps 444).

***Sàrņi***, skat. s.v. "Sārnas".

"**Ꞩahros** purws" Kandavā B U IV 196 k.

"**Ꞩahrpan** pļawas" pļ Zlēkās B U IV 295 (n 1963).

**Sãrst** †pļ Upesgrīvā 1962: < **Sãrast-*?

***Sãršene*** pļ Dundagā B E II 147 (1980, Sãršẹn-pļàv U IV 256 k, Sãršiņ-pļāvs 1977, *Sãršiņ-gabals* pļ Vīdalē 1965, te arī Sãršẹn-mežs U IV 258 k [*Sãršen*(*e*)*s-* mežs, izr.: sãršẹns- mèž, 1980], Sârsẹn-mèž-damms ce U IV 260 k, "Ꞩarʃchin lauks" B U IV 259 k): *sārsņi* = *sērsņi* 'Reiffrost, Nachtfrost im Frühling; Harst überm Schnee (sarma, pavasara salna, sērsna)' s.v. *sę̄rsna* ME III 807, 831?? Dz. H. Skat. s.v. *Sãre*.

Ẽlzrẹ-**sãrt**, skat. *Elzereja-* *sāts* s.v. "Sāt".

***Sàrtais***- siliņš me Bebrenē 1961, *Sàrtā-* pļava Nautrēnos (izr.: sùortùo-, Upeinieku c) 1970 (kļūda?, *sārts* nav Nautrēnu izloksnes vārds, A. St.);

*Sãrts* z Salacā skat. *Sãrti* z, *Elzereja-* *sārts* paka Piltenē skat. *Elzereja-sāts* paka s.v. "Sāt", *Vẹc-sãrts* pļ Rendā skat. *Vẹc-sãts* la s.v. "Sāt", *Vêž-sârts* pļ Rendā skat. *Vêž-sãte* pļ s.v. "Sāt";

*Sârta-* kalns Rendā (pie Sprunguļiem mā, un *Sãrta-* pļava, pie Slujām mā) 1962, *Sãrta-* kapi Nīgrandē ("apaļš kalns, aûkšâ tâc kâ dęʒinâc. izrakti

kaũli") 1959, *Sárta-* pùrvs Mēdzūlā (purvā bijis daudz dzērveņu, un Sárta-*pùrvs* pļ) 1960, Sārta-putni mā Balvos (Šulcenē, Balvu–Baltinavas ceļa malā ziemeļu virzienā) p, "Sahrteſill" z Meņģelē skat. *Sàrtiņi* z, "Sahrts mals" ga Spārnē B U IV 218 (n 1962);

*Sãrti* vs Dundagā 1980 ("Andrej-sārti" mā 20. gados; DAA no Mazirbes c, pie Kolkas–Ventspils ceļa; zemnieka sētas komplekss – dzīvojamā māja, kūts ar ratnīcu, pirts ar dūmnamu, pagrabs, Kurzeme 126, 123, "Tſchim Sahrti" B U IV 261), z Salacā E I 104 (// *Sãrts* 1959, "Sārti" 1894. g. Salacgrīva 292), *Krànča- sàrti* pļ Sinolē (Sinoles muižas pļava pie Robežniekiem z, tur krauti sārti, kad mežs cirsts; Krancis – agrākā Robežnieku z saimnieka uzvārds) p, *Uoš-sārti* z Usmā (tagad *Uoši*) 1957 (sal. *Uôši* E II 153);

*Sãrt-*kalns Lībagos skat. *Sãre(j)*-kalns pie *Sāraji* js s.v. *Sãre*, Sâ(r)t-laũks Vandzenē skat. Sāts- l[auks] s.v. "Sāt", *Sārt-*upe Jumurdā E I 117 (Sā́rt-upīte, iztek no Jumurdas ezera, ūdens dūņains, sārts; "aiztek uz Cirstēniešiem [pag]", 1963, "Sārt-upīte" Lģia 2011 [< Lācīša ezera, > Jumurdas ezerā, Avotiņa 1999, 130]), *Sārt-upji* z Sarkanmuižā (= Sarkaņos) E I 28 (– *upi* †z 1960);

*Sārte* u Aizvīķos (> Spraudē) E II 161 ("robežupe ar Lietavu", 1955, > Apšupē, p, " " // "Sarta" // "Sārta" // "Sārtis" // "Sorte", > l. Apšē u, 12 km gara, Lup IV 7, "Sahrte" B U IV 18), *Sàrtene* me Beļavā (izr.: sùortene, 200 m uz R no Vērpeļiem z) 1965 (pļ pie kapu kalna, 1956), *Sārtene* pļ Smiltenē E I 84, pļ, pu Valmierā K.B., *Sàrtẹ̄ni* z Zaubē (Slīpēniešos pgd) E I 41 ("Sartan" Slīpes muižā VAR I 148, "Sahrten" Slīpes muižā 1826. g. LVVA 199.1.410. [1833. g. LVVA 199.1.173.], "Vẹc-sārtẹ̄nu robežās nelielā kapu kalniņā dedzināts sārts, no šī sārta radies māju nosaukums, sākumā mājas sauktas vienkārši par *Sãrtiem*", 1939, te *Jaun-sàrtẹ̄ni* ["Jaun-sārtēni" Lģia 2015] un *Vẹc-* z Slīpēniešos pgd, 1969, un *Sārtẹ̄nu-* ezers [= "Sārtēnu- ezers" // "Sārtiņu- ezers" Nītaurē Lģia 2011, apm. 1 ha, Lūn V 9?], – grantsbedres, – vējdzirnavas †dzi jau 20. gados, "smēde Sārtẹ̄nuos, pēc kalēja Ābeles nāves 1910. g. uzņēmums likvidēts", 1969), *Sãrtiki* z Salacā E I 103 (// *Sãrtiks* 1959, "Sartik" z Svētciema muižā 1834., 1850. g. LVVA 199.1.400., "Vec-sārtiķi" un "Jaun-sārtiķi" Vecsalacā, "abas mājas agrāk piederējušas Svētciemam, bet pēdējā laikā apmainītas ar Cenku un Kulanti", 1894. g., 1935. g. Svētciemā, Salacgrīva 290, 295, *Jaûn-sãrtiks* mācītājmāja un *Vẹc-sãrtiks* z Svētciemā, Dzintarciemā, un Sārtiķ- urga, izr.: sãrtiķ- uřg, pie Vedamurgām mā, > Svētupē, tek cauri meža pļavām, 1957), *Sàrtiņi* z Meņģelē E I 51 (1965, "Sahrteſill" 1850. g. LVVA 199.1.21., "Sahrtesill" 1858. g. LVVA 77.14.166.), "Sārtiņu- ezers" Nītaurē skat. pie *Sàrtẹ̄ni* z Zaubē, *Sàrtuma-* grava Skrīveros (izr.: sùortuma- grava, un *Sàrtuma-* strautiņš, > Daugavā pie Skrīveru muižas) 1953, *Sãrtum-*pļava Smiltenē 1969: *sãrts* I 'rot' vai *sãrts* II 'ein Scheiterhaufen, ein Holzhaufen zum Verbrennen; ein Haufen überhaupt (sārts, malkas kaudze

dedzināšanai, kaudze vispār)' ME III 807?, *sãrts* II 'ein grosser Scheiterhaufen (bes. die brennende Rodung) (sārts (it īpaši degošs līdums))', "*cẹlmu vai akmeṇu guba*" EH II 473. Sal. arī Liet. vv *Sartaĩ* ez Dusetās Zarasu r., *Sařtė* u Žīgaičos Taurag̦es r., *Sařtis* u Skodā un *Sartupỹs* u Ķēdaiņu r. LKil.

"**Sāru**- kalns" Gaujienā skat. "Saru- kalns" s.v. – sar, "Sār-upes" vs Staicelē Lg̦ia 2011.

***Sârums*** ka Priekulē (Paplakas cp, "isskatâs kâ nùo divìem kùopâ saàrc") 1976, "Sārums" z Priekuļos skat. *Sãrumi* z, *Sãrums* z Salacā skat. *Sãr*(*u*)*mi* z, *Sãr*(*u*)*ms* mu Umurgā E I 104 (*Sãrums* †mu, bijusi kroņa muiža, 1957, v. "Sarum" mu Umurgas draudzē 18. gs. b. Vidz. dr. kr. III 180, 181, "No .. Sahruma Muiſchas" 1853. g., "Sahrummuiſchas Melder Leonhardt Koch" 1850. g., p, "Umurgas- Sāruma- muiža", v. "Ubbenorm-Sarum" Konv. XIV 28070, "Sārumi", v. "Saarum" kroņa muiža BHO II 553, "Sārmas- muiža" p [*u*-skaņa zudusi piedēklī – Hauzenberga 1932, 117]), *Sãrums* †pag Umurgā (senāk kādu laiku tag. Umurgas pagasts saukts par Sāruma pagastu) 1957 (*Sãruma*- pagasts E I 104, "Umurgas-Sārumu- pagasts", v. "Ubbenorm-Saarum" [BHO II 533] Pag. apr. 168, Sãrmas- pagasts p, *Sârm*(*e*)*s*- pagasts p, *Sãrmes*- pagasts // *Sãrma*- // *Sãruma*- p, "pašreizējā Umurgas pagastā apvienotas 4 patstāvīgas klaušu laiku muižas – 1) Sāruma muiža, 2) Kalna muiža, 3) Roperbekas, arī saukta Vecā muiža, un 4) Umurgkalna muiža, vispirms apvienotas Sāruma muiža ar Umurgkalna muižu ar nosaukumu Umurgas–Sāruma pagasts", 1942);

*Sãruma*- ezers Umurgā (// Kaîciema- // *Sãrmes*- // *Sãrma*-, pagasta D daļā pie bij. Sārmes muižas, Kaiciemā, 3 km garš, 1 km plats, ļoti bagāts zivīm, daudz salu) 1957 ("Sāruma- ezers" Konv. XIII 26203 [Pag. apr. 100, // "Sārmes- ezers" tag. Straupes pag, uz robežas starp Straupi un Limbažu rajona Kaijciemu, 198,1 ha, ezerā četras salas, ietek četri strauti, bet iztek Braslas pieteka Nabe, Tvd 2017], uz Mazstraupes un Umurgas pagasta robežas, Konv. XIX 37698, *Sãrm*(*as*)- ẹzẹrs E I 107, 1963 ["Sārmas- ezers" Konv. X 20387], "Sarum" ezeri Umurgas draudzē 18. gs. b.: v. "Sarum: Cadfer und Sickner-see" Vidz. dr. kr. III 180, senāks nosaukums "Sārmas-ezers" p, "Sārum-ezers" // "Sāruma-" // "Saruma-" // "Sārmes- ezers" // "Sārums" tag. Straupes pag Lg̦ia 2011 [uz Cēsu un Limbažu r. robežas, Straupes un Umurgas cp, 189,1 ha, cauri tek Nabe u, Lūn V 8]), *Sãruma*-pilskalns Priekuļos skat. *Sãrumu*- kalns, "Sāruma- mājas" Priekuļos skat. *Sãrumi* z, *Sãruma*- pagasts †pag Umurgā skat. *Sãrums* †pag, *Sãruma*-pilskalns Priekuļos skat. *Sãrumu*- kalns;

*Sārumi* †js Allažos 1976, *Sãrumi* z Priekuļos E I 25 ("Sārums", kādā 1681. g. dokumentā, Enz. C. 78, "Sarme" 1811. g., "Sahrum" 1816., 1826. g. LVVA 199.1.112., "Sāruma Mārcis Sārums no Podiņa z" 1826. g.

Enz. C. 106, "šeit dzīvojis ievērojamais Vidzemes novada celtnieks Mārcis Sārums", Ansp. 105, 106, "Sāruma- mājas" CpDz I 69, "Sārumi" vs tag. Vaives pag Lģia 2011, *Sãrmi* z p), *Sãr*(*u*)*mi* z Salacā E I 104 (*u*-skaņa zudusi piedēklī, Hauzenberga 1932, 117, *Sãrums* 1959, *Sārmi* // *Sārmas* p);

*Sãrumu-* kalns Priekuļos (// *Liẽlais-* kalns // Sãrma- kalns // *Sãrum-*kalns) 1950 ("Sārumu- kalns" // "Upuru-" // "Lielais-", "senajā pilskalnā – Sārumu jeb Upuru kalnā – atradusies Tālavas latgaļu cilšu vecākā Varidota pils, kas pirmo reizi minēta 1208. g. Pilskalns atrodas Vaives upes labajā krastā", Ansp. 104, 105, "Sārumu- kalns", "22 m augsts, ziemeļu daļā saglabājies aizsargvalnis", p ["domājama Autines pils vieta" (daži vēsturnieki domā, ka Autine atradusies Riekstu kalnā Cēsīs), CpDz I 68, "kādreiz tur pacēlusies Autines pils", Cīņa 1956, 293], Sãrma- *Lielais-* kalns // *Upuru-* kalns p, *Sãruma-* pilskalns // *Upur*-kalns, 1972, = Sãrma- // Sãrmu- kalns Vaivē p; te arī Sãrmu- leja, pie Sārmu kalna, 1950, Sārmu- šķūnis skv., sal. arī *Sãrumi* z);

"Sārum-dzirnas" dzi Umurgā 1942, "Sārum-ezers" tag. Straupes pag skat. *Sãruma-* ezers Umurgā, *Sãrum-kakts* me, †pļ Allažos (starp upi un lielceļu) 1976 (*Sãrmas- kakts* zemes gabals Aņķa māju daļā, 1950), *Sãrum*-kalns Priekuļos skat. *Sãrumu-* kalns, "Sārum-kalns" Skrundā skat. *Sãrmu-* kalns s.v. "Sārmas-", *Sãrum̂-lîči* js Krimuldā (vasarnīcu ciematā, būvēta 1933. g. pie Lojas upītes, apkārt Sārumsils me, te arī *Sãr*(*u*)*m̂*-siÎs me un *Sãr*(*u*)*m̂-siÎs* js, – *sila-* iela, vasarnīcu ciematā, Sãrma- pļava) 1968, *sãr*(*u*)*mieši* pgļ Umurgā E I 104 ("Sāruma muižā protokolus rakstījis tieši dzimis *sārmietis* ..", 1942, "eekſch Sahrmeeſchim dſihwo" 1856. g., "no Sahrmeeſch un Wezmuiſchneeka teeſas wihreem" 1851. g., p, *sãrmieši* // *sãrumieši* // *sũd-sãrmieši*, izr.: *sãrmeš* // *sãrumeš* // *sũd-sãrmeš*, 1957): sal. ig. *saar* 'sala', Salacas līb. *sār* 't. p.' vai līb. *sǭra* < **sāra* 'rags', no kā atvasinātos vietvārdos *m* iespējams kā apelatīva **mā* 'zeme' atlieka (piemēram, *vālgamǭ* > *valgums*, *sadāmǭ* > *sedums*, ig. *sadam*, s. *satama* utt.), sal. Ig. vv *Saaremaa* / *Saarõmaa* c, *Saareküla* c V.E. Retos gadījumos pamatā varētu būt arī *sãrms*, *sãrums* 'die Lauge (aus Birkenasche) ((bērzu pelnu) sārms)' ME III 806; sal. arī *sãrms* "*krekliņš .. sārma (sārmu) silītē*" EH II 472? Skat. arī s.v. "Sārmas-".

***Sàsēris*** ez Lubejā E I 20 (izr.: sä:ᵉsȅ̏rs, un z, arī Sásȅ̏rs la netālu no Sāsēra ezera, 1960, Sasērs // Sāsēr-ezers Zārdkalnā, te arī Sasērs me Ambātos z skv., = "Sāzērs" Liezērē p, "Sasēris" // "Sasera-", "Sasēres-", "Saseru-", "Sazoru- ezers" tag. Aronas pag Lģia 2017 [Madonas r. vidusdaļā, Aronas cp, 9 ha, Lūn V 8, // "Sazoru-" [kļūdains nos.], pag Z, uz DA no Lielā Līdēra ez, plat. 9,1 ha, Z no ezera bijis Sasēris mā, apkārt ezeram Sasēra purvs, Avotiņa 1999, 171]), "Sasēra- purvs" tag. Aronas pag (// "Sešānu- purvs" [kļūdains nos. Kūdras fondā], pag Z, apkārt Sasēra ezeram, 206 ha) Avotiņa 1999, 195 (// "Sešānu- purvs" Lģia 2011): izskaņas *-ēris* dēļ K. Būga uzskata

to par Baltijas jūras somu izcelsmes vārdu (< *järvi* 'ezers') Rr. III 622, tāpat J. Endzelīns DI $III_2$ 180. Vv pirmajā daļā, iespējams, ig. *saast* 'netīrumi, dūņas', līb. *sastā* 'gļotas, ausu sērs', otrajā daļā – Kurzemes līb. *jǭra* 'ezers', Salacas līb. *järu* 't. p.', igauņu *järv* 't. p.' V.E.

***Sàsiņu***- ciems Nautrēnos (izr.: sùos'iņu-) 1970 ("Sasiņu-" Pag. apr. 617, *Sāsines* // *Sāsiņi* ap, izr.: sùos'in'is' // sùos'in'i, of. nos. *Sosines*, A. St. 1985, "Sōsiņi" Zeps 472, "Soseņi" LAǵš, kr. "Soseni" Спис. Zeps 472): iespējams, nos. pamatā sens adj., kas varbūt radniecīgs liet. *suõsinti* 'varginti (nogurdināt, mocīt)' Stafecka 2008, 174. Sal. arī s.v. *Sasiņi*?

"**Sāt**" [nom. vai ǵen?] pļ Jūrkalnē U IV 52 (n 1969), "Alakʃtʃaht" ga Dundagā B U IV 259, Dûņ-sāt me Pastendē skat. *Dûņ-sāti* me, Kalej-sāt me Laidzē skat. *Kalêj-sẹ̄ta* me s.v. *Sẹ̀ta*, "Kāle-sāt" la Ugālē U IV 288, "Kohḳe Saht" z vai pļ (?) Durbē 1788. g. Kurz. dr. chr. II 75, KuÎb-sāt †mz Upesgrīvā skat. *Kulʃ̃p-sãts* neap, Pēḳ-sāt "sāt" Ēdolē (un Pēteŗ-sāt, Sviriņ-sāt, Šẹrbuk- sāt, Zal̃v- sāt) U IV 265, Sudrabbe ʃaht" pļ Sakā (un "Schmalke ʃaht" pļ) B U IV 58 (n 1973), Tetẹr-sāt z Dundagā skat. *Teter-sãti* z, Vẹc-sāt mžs Zlēkās skat. *Vẹc-sãti* mžs, me Laucienē skat. *Vẹc-sãti* me, Vēveŗ-sāt z Padurē skat. *Vẽveŕ-sãti* z;

*Sāta* la Matkulē E II 116 ("Sahta lauks" B U IV 204 k, *Sãta* 1962), *Sãta* †mz Ulmalē (Sakas cp, māja esot nodedzināta) 1963, pļ Cīravā (pie Dunalkas un Vērgales robežas) 1964, pļ Raņḳos (pie Augstūpjiem [?]) 1966 ("Sahta" B U IV 143), pļ Skrundā 1976, pļ Ulmalē (// *Sãte*, ļoti liela, sākas no Zaļkalniem z un stiepjas līdz Šarlatei js, tur iedalītas siena pļavas vai visiem Ulmales saimniekiem) 1963 (2 pļ: "Sāta" un "Zaļā- sāta" [Sakas cp, pie Upeniekiem mā, 1963] U IV 44), "Anʃiņa ʃahta" la Basos B U IV 20, "Auʃum ʃahta" "sāta" Sakā B U IV 58, "Bērznieku- sāta" pļ Vārmē B E II 106 ("Behrʃneeku ʃahta" B U IV 167, n 1962), "Brūžu- sāta" la Turlavā B E II 105 ("Bruhʃchu ʃahta" B U IV 165, n 1972), *Buciņu- sãta* ga Rudbāržos (ganības pie vecās aptiekas) 1966 (U IV 56), *Buñdžu- sãta* me Raņḳos U IV 143, "Bundžu- sāta" pļ Vārmē B E II 106 ("Bundʃchu ʃahta" B U IV 167, n 1962), *Čužu- sãta* me, pļ Rudbāržos (pie Sūnaušiem mā) 1966 (– sãtas mežs U IV 56 k), pļ Skrundā U IV 159 ("Čūžu- sāte" B E II 103), *Diņ-sãta* js Planīcā (Kurmāles cp) 1963, Dìr-sāt "sāt" Ēdolē U IV 265, "Diebel-sāta" me Turlavā skat. *Diebel-sāta*- mežs, "Duhņu ʃahta" sāta Sakā B U IV 58 k, *Gaîḳa- sãta* pļ Skrundā U IV 159 ("Gaiḳ-sāte" B E II 103), *Garuôž-sãta* me Rudbāržos (krūmājs pie Dzirkaļiem mā) 1966, "Gringuļu ʃahta" "sāta" Sakā B U IV 58 k, "Jaun-sāta" sc. tag. Saunas pag skat. "Jaun-sēta" sc. s.v. *Sẹ̀ta*, *Kalêju- sãta* pļ Apriḳos 1973 ("Kaleju ʃahta" B U IV 12), "Klappu ʃahta" "sāta" Sakā B U IV 58 k, *Kļavas- sãta* †pļ Sakā 1973, "Knauk-sāta" †z Vārvē B E II 154 (n 1963), "Kolna-sāta" sc. tag. Rikavas pag skat. *Kalîna-sẹ̄ta* c Viļānos s.v. *Sẹ̀ta*, sc. tag. Saunas pag skat.

“Kalna-sēta” sc. s.v. *Sȩ̀ta*, Kraṁ-sāta pļ Skrundā B E II 103 (= “Krim-sāta” pļ U IV 159?), “Lietus- sāta” la Raņķos U IV 143, *Maz-voŕm-sāta* mā, †mu Nīkrācē skat. *Vaŕm-sāta* mu, “Mīža-sāta” // “Mīžu-sāta” sc. tag. Ambeļu pag skat. *Mìežu- sȩ̀ta* c Višķos s.v. *Sȩ̀ta*, “Piſchul ſahta” “sāta” Sakā B U IV 58 k, “Prahtu ſahta” “sāta” Sakā B U IV 58 k, “Precenieku- sāta” la Turlavā B E II 105 (“Preʒeneeku ſahta” B U IV 165, n 1972), *Pũces- sāta* ga Ulmalē (Sakas cp) 1963, “Rohgu ſahta” sāta Sakā B (un “Rog-sātes- lauks”) U IV 58 k, *Strīķa- sāta* me Dunalkā (// *Strīķ-sāta*) 1964 (*Strīķa- sāta-* mežs U IV 28 k), *Struõļu- sāta* †ga Rudbāržos (pie Struoļiem †z) 1966 (Stroļu- sāta ga U IV 56), Šorku- *sāta* †la Sakā 1973 (= “Schurku ſahta” sāta B U IV 58 k?), *Trĩn-sāta* gr Snēpelē (pie Puziķiem z) 1963 (Triñ-sāt-lej U IV 162), *Vaŕm-sāta* mu Nīkrācē E II 10 (Diž-vorm-sāte mu un Maz-vorm-sāte mu U IV 23, *Maz-voŕm-sāta*, bij. rentes muiža, tagad māja, 1966, “Vorm-sāte” c, Z no Nīkrāces c, Kurzeme 115, un *Vorm-sātas-* dīķis †dī, – – dzirnavas †dzi, – – grava, – – pilskalns [Voŕm-sātes- pilskalns, pie Dzeldas upes, netālu no Klāviem mā, atrasti arī seni pamati, 1966] 1972), “Wehdiķu ſahta” sāta Sakā B U IV 58 k, *Vêž-sāta* la Raņķos (pie Rozām mā, l. pusē Ventai, un pļ pie Ierām mā) 1966 (sal. *Vêž-sāte* pļ Rendā), *Zaļâ- sāta* pļ Ulmalē skat. pie *Sāta* pļ;

“Sahte” la Zlēkās skat. *Sāt*-lauks, *Sāte* mā Stendē K.D., “Sahte” z Zvārdē skat. *Sāti* mu, *Sāte* pļ Ulmalē skat. pie *Sāta* †mz, “Čūžu- sāte” pļ Skrundā skat. *Čužu- sāta* pļ, Diž-vorm-sāte mu Nīkrācē skat. *Vaŕm-sāta* mu, “Gaiķ-sāte” pļ Skrundā skat. *Gaîķa- sāta* pļ, “Gubu ſahte” me Īvandē skat. *Gub-sāt*-mežs, *Jâtniêk-sāte* me Zlēkās (un mā, mājas nosauktas meža vārdā) 1963 (“Jahtnik ſahte” B U IV 296), “Lieske sahte” z Gudeniekos 1850. g. r. l. (tagad Lisk) U IV 36, 37 (*Liskas* E II 15, n 1973), Maz-vorm-sāte mu Nīkrācē skat. *Vaŕm-sāta* mu, *Peķ-sāt*[*e*] pļ Stendē (un *Pũc-sāt*[*e*] vieta mežā, *Vẹc-sāt*[*e*] pļ, “agrāk šais vietās bijušas mājas, stendinieki sugas vārda nozīmē *sāte* vairs nelietā”) Draviņš 1935, 271 (Ceļi VIII 80, 81, “mērī bojā gājušo māju lauku klajumus saukuši par *sātēm* vai *sātiem*”, Draviņš 1939, 413), *Siêk-sâte* mu un *Siêk-sâtes-* pagasts E II 22, 21, *Ûdr-sāt*(*e*) pļ Vērgalē U IV 108 (“Ūder-sāte” me B E II 47, “Uhderſahte” B U IV 109, n 1972), *Vẽrdiņ-sāte* pļ Lībagos (// – *sāts*) 1962 (†pļ 1975), *Vêž-sāte* pļ Rendā (// *Vêžu- sāts*) 1962 (“Wehſchſahte” B U IV 147, *Vêž-sârts* U IV 147), “Vorm-sāte” c Nīkrācē skat. *Vaŕm-sāta* mu, pļ Skrundā B E II 104 (“Wormſahte” B U IV 159), *Vẹc-sāt*[*e*] pļ Stendē skat. pie *Peķ-sāt*[*e*] pļ;

*Sāts* z Pastendē U IV 213 (†z 1962, “Sahta” 1850. g. r. l. U IV 216), neap Ēdolē (vieta mežā) 1963, pļ Kabilē (atrodas aiz Jaunsātiem mā mežā, aizaugusi) 1969 (*Sāts* B E II 112, “Sahts” B U IV 192), pļ Laucienē (“žogs bija apkārt, zirgus laida ganīties”) 1962, pļ Rendā U IV 149, “Bik-sāts” grā Dundagā U IV 254, *Breñč-sāts* me Alsungā (kādreiz kādam Brencim bijis

lauks, sātîš – ‘lauciņš’) p, Čĩms- sāts ga Alsungā 1970 (Čims- sāts U IV 10), “Dançu- sats” “sāts” Ēdolē U IV 265, Dîebel-sāts me Turlavā skat. *Diebel-sāta-* mežs, “Eglites kalejſahts” ga Matkulē skat. *Kalêj-sāts* ga, *Elzereja- sāts* paka Piltenē (// – *sārts*, pie Bālceļa Vaņķu z šķūņa tuvumā, “uz pakalna kāds ķēniņš vai karavadonis Elzerejs licis dzīvu sadedzināt kādu vīru par nepaklausību) p (Ẽlzrę-sārt, mežā; ap to vietu gājis ceļš uz Rīgu, “Elzręs” bijis kungs, viņa kučieris kaut ko nogrēkojies, un uz šī pakalniņa viņu esot sadedzinājuši, 1963), “Gribuļu- sats” “sāts” Ēdolē U IV 265, *Iñdriķ-sāts* atmata Stendē U IV 220, *Jaûn-zèm-sāts* †mz Stendē (tagad tur lauki, mājas nojauktas ap 1840. g.) Draviņš 1935, 262 (“Jaunſem ſahts” la B U IV 220), *Kalêj-sāts* ga Matkulē B E II 116 (1962, “Eglites kalejſahts” B U IV 205), †mā Apriķos 1973 (– *sāts* z U IV 11, *Kalēj-sâti* z E II 7), *Kalêju- sāts* la Kabilē (atrodas netālu no centra) 1969 (“Kaleju ſahts” B U IV 192), *Kažuôk-sāts* pļ Upesgrīvā (lok. izr.: – sāte̦, un *Kažok-sāt-* låuks [-o-: sic!]) 1962, “Kārl-sāts” me Ārlavā U IV 178, *Kã(r)ļ-sāts* me Dundagā U IV 258, “Kneju ſahts” la Stendē B U IV 220, *Krim-sāts* pļ Raņķos U IV 142, “Krūču- sāts” ga Medzē skat. *Krũč-sę̀ta* ga s.v. *Sę̀ta*, *Kulp̃-sāts* neap Upesgrīvā (“tas i viêt, kùr tas vę̀ls strâdeļs”, un Kulb̂-sāt †mz Mērsraga cp) 1962, “Kuhmiņ ſahts” la Stendē B U IV 220, “Ķul-sāts” la Puzē (un *Laĩk-sāts* me [Ugāles cp 1963]) U IV 271, *Lamiņu- sāts* pļ Kabilē (aizaugusi meža pļava) 1969 (U IV 191, sal. *Sāts* pļ), “Lahmneeka ſahts” la Matkulē skat. “Lamnieka- sēta” pļ s.v. *Sę̀ta*, *Mežit-sāts* vieta mežā Stendē (“agrāk tur bijušas mājas”) Ceļi VIII 79, *Misiņ-sāts* la Matkulē 1962 (“Miſiņſahts” B U IV 204, *Misiņ-sāti* B E II 116), “Paug-sāts” pļ Laucienē U IV 210 (*Paũg-sāts*, < mājv.; *paugas* – zirga rīks, 1962), *Peķ-sāts* pļ Stendē (“sāc” esot < *sārts*) 1962 (U IV 220), *Pĩļ-sāts* pļ Dundagā U IV 256, *Pũc-sāts* ga, ka, pļ Kuldīgā (pie Rendas ceļa, bijušas Pūces mājas) 1963 (ga U IV 127, sal. *Pũc-sāti* †ap), me Stendē (un “Renkeſahts” pļ, *Reñ-sāts* me) U IV 220, 221, “Riebel-sāts” me Turlavā U IV 165 (*Riebel-sāts* 1972), “Sniker ſahts” me Valgalē B U IV 228, “Sprungu ſahts” pļ Matkulē B U IV 204, *Strĩķu-sāts* z Dunalkā U IV 27, *Šķip-sāts* atmata Sarkanmuižā U IV 284 (*Šķib-sāts* 1973), *Tičiņ-sāts* neap Dundagā (Mazirbē rezervātā) 1984 (*Tisiņ-sāts* “sāts” U IV 260), “Oſchu=sahts” z Usmā 1850. g. r. l. U IV 291 (sal. Ûoss z U IV 289), “Weʒſahts” la Kabilē B U IV 192, *Vęc-sāts* la Rendā 1962 (un *Vęc-sāts* // *Vęc-sāta-* pļava // *Vęc-sārts* pļ, tur nodegušas mājas [*Vęc-sārts* pļ U IV 147]), “Vec-sāts” la Usmā U IV 290, *Vęc-sāts* z Pastendē (un me [*Vęc-sāti* 1962]) U IV 213, me Zlēkās U IV 296 (1963, sal. *Vęc-sāti* mžs), pļ Pastendē U IV 215 (sal. z), †pļ Puzē 1963, *Vęc-sāti* †pusmu Grenčos skat. pie *Sāti* ap,*Vẽrdiņ-sāts* pļ Lībagos skat. *Vẽrdiņ-sāte* pļ, *Vêž-sāts* pļ Raņķos (pie Vidusmiežiem mā) 1966 (U IV 142), *Vêžu- sāts* pļ Rendā skat. *Vêž-sāte* pļ, *Viļa- sāts* ga Rudbāržos (pie Noru meža) 1966, *Zaķu-sāts* la Gudeniekos 1973;

*Sãtas*-ceļš Vērgalē (un – lauki) p, *Sãtas- gabalîs* la Tadaiķos 1964 (“Sātas- gabals” U IV 101), “Sahtas lauks” Turlavā (un “Rungſahtas lauks”, “Weʒſahtas lauks”) B U IV 165 (n 1972), *Voŕm-sãtas*- dīķis, – – dzirnavas †dzi, – – grava, – – pilskalns Nīkrācē skat. pie *Vaŕm-sãta* mu;

“Sates purws” Turlavā B U IV 164, Voŕm-sãtes- pilskalns Nīkrācē skat. pie *Vaŕm-sãta* mu;

Sāts- l[auks] Vandzenē B E II 124 (“Sahts lauks” B U IV 234 k, n 1973, = Sâ(r)t-lauks U IV 236 k?), Sāts-mala Usmas ezera ziemeļdaļa Ozoliņa 1931, 8 (Ozoliņš 1931, 141), Sāts-pļava Pastendē skat. *Sãt*-pļavas, Miķel-sãts- gr̦ãvs grā Stendē U IV 219, Pũc-sãts- tilts †ti Kuldīgā (// *Pũces*-tilts // *Velîdzes*- tilts, pār Veldzi pie bij. Pūces mājām) 1963 (vsk. ģen. < *Sãtas*- vai *Sãtes*-), Sivañ-sãts-mežs Dundagā U IV 258 k (1980 k);

*Sãta- Juôrši* z Kraukļos 1970, *Sãta*- kalns Apriķos skat. ka Dzērvē, ka Dunalkā (“tuŕ ķīķīzeŕs [skatu tornis] iŕ”) 1964 (U IV 27 k, *Sãtu*- E II 12), ka Dzērvē (Apriķu c, neliels pakalniņš, “kuŕ izbeīʒas puŕvs, sâkas sãtīgâka zâle”) 1958 (Apriķos p), ka Vārmē U IV 166 k (n 1962), – *kalîns* la Virbos 1962, me Vecpilī U IV 106 (atrodas kalnā, 1966), “Sāta- lauks” Ēdolē skat. *Sãt*-lauks, *Sãta*- lauks Klosterē 1958 (“Sahta lauks” // “Griņu lauks” B U IV 42 k), *Sãta*- lauks Matkulē (un *Sãta- lauks* pu) B E II 116 k, *Sãta*- laũks Vārmē U IV 167 (n 1962), – *leja* pļ Snēpelē (Vidukļos mā) 1963, *Sãta*-pļava Durbē 1964, – puôrs pu Basos 1957, *Sãta*- purs pu Tumē skat. *Jaûn-sãtu*- purs pu, *Čužu- sãta*- pļava Purmsātos U IV 55 k, *Diebel-sãta*- mežs Turlavā 1972 (“Diebel-sāta” B E II 105, Dîebel-sãts U IV 165), *Kraṃ̃-sãta- jaûnaîs*- mežs Skrundā U IV 160 k, “Peperſahta lanka” Valgalē B U IV 227 k, *Strĩ̧ka- sãta*- mežs Dunalkā skat. *Strĩ̧ka- sãta* me, *Vẹc-sãta*-pļava Rendā skat. *Vẹc-sãts* la;

*Sàtas* c Līksnā 1983;

*Sãti* ap Grenčos (Abavas cp, kur krustojas Tukuma–Kuldīgas un Kandavas–Jelgavas lielceļš) 1967 (pie Sātu baznīcas, 1959, “Sāti” Venta un Ab. 39, z 1959, “Sāti” c, A no Grenčiem c, Kurzeme 189 [= “Sāti” vc. Irlavā Lģia 2011, Latc 2007, 360?], *Sãtu*- muiža (nom. -*i*) E II 134; te arī *Vẹc-sãti* †pusmu, ap 1880. g. kāds poļu muižnieks te nodibināja pirmo zemkopības skolu, no 1921. līdz 1939. g. muižu rentēja J. Jirgens, 1939. g. to sadalīja jaunsaimniecībās, 1949. g. bijušo muižas zemi sadalīja kolhoziem “Spēks” un “Druva”, 1967 [(*Vẹc*)-*sãtu*- muĩža U V 474, 1965, “Vec-sãtu- muiža”, v. “Alt-Sahten” Konv. XIV 28089, “Alt Saten” 1702. g., “Saaten” 1753. g., “Saahten” 1780. g. BHO II 537]; (*Vẹc*)-*sãtu*- pagasts // *Sãtu- mâcîtâja*-pagasts pgd U V 474 k; “Vec-sāti” c, DR no Ķīšu ciema, Kurzeme 189 [“Vec-sāti” mc. tag. Jaunsātu pag Latc 2007, 361]; *Sãtu*- mācītājmuiža †pusmu, tagad *Abavniêki* js, 1920. g. muižu sadalīja 10 jaunsaimniecībās un muižas

centru nosauca par Abavniekiem, pēc tuvējās Abavas, 1967 [Sãtu- mâcîtâja- muĩža U V 474, “Sãtu- mãcītãja- muiža” Konv. VI 10639, “Sãti”, v. “Sahten” BHO II 536]), *Sãti* z Kalvenē E II 19 (U IV 49, 1970, mžs pie Kazdangas un Kalvenes robežas, 1958, n 1973), js Matkulē 1962 (“Sãti” vs, nos. no tā, ka mājas uzceltas Sãta laukā, Lģia 2011), mu Zvārdē U IV 169 (“Sãti”, v. “Sahte” pusmu BHO II 536, †mu 1953, z E II 106, “Sahtu (Thom)” // “Sahte” z 1858. g. r. l. U IV 172, †js Striķu c 1953), *Sãt*(*i*) pļ Stendē 1981 (agrāk tur bijusi z [mazmāja?], nojaukta pēc mēŗa, Draviņš 1935, 273);

*Ander-sãti* z Dundagā (Mazirbes c) Laumane 1996, 79, *Cil-sãti* z Nīkrācē skat. *Sil-sãti* z, “Tʃchikʃahti” z Vandzenē B U IV 234, *Čĩm-sâti* mā Gudeniekos 1973, *Dûņ-sãti* me Pastendē 1962 (Dûņ-sãt U IV 224), *Irĥb-sãti* z Valtaiķos (Laidas cp) 1966 (“Irb-sãti” mā, DR no Laidu c, Kurzeme 61, sal. uzv. “Irbe” 1850., 1858. g. r. l. U IV 65), *Jaûn-sãti* mā Aizupē (ZA no Aizupes c) Kurzeme 161, js Zvārdē p (sal. *Sãti* mu), mu Kabilē E II 112 (U IV 190, tāda muiža Kabilē nav bijusi, ir tikai saimniecība, atrodas uz Vānes–Kabiles ceļa, 4 km no Kabiles, 1969), “Jaun-sãti” †mu Tumē CK 16 (v. “Neu-Sahten”, “Jaun-Sahtes m[uiža]” 1912. g. BHO II 537, “Jaun-sãtu- muiža”, v. “Neu-Sahten” Konv. XIV 28089 [Pag. apr. 415], “Jaun-sãti” mc. tag. Jaunsãtu pag Latc 2007, 360 [c Tumē, R no Tukuma pils.; tag. Jaunsãtu pag centrs, Kurzeme 188, 189]), *Jokum-sãti* z Dundagā E II 146 (“Jokkum Sahle” [pareizi: “Sahte”?] Irbes un Ģipkas draudzē Kurz. dr. chr. II 206, *Jukum-sãti* 1977), *Kaîl-sãti* js Ainažos (uz bij. Seļļã z zemes) 1957, *Kalēj-sâti* z Apriķos skat. *Kalêj-sãts* †mā, *Kaļ̃-sãti* pļ Vandzenē (izr.: kaļ̃-sãt, Uguņciemā, vēl tagad pļauj) 1976, *Kaņ̂-sãti* pļ Upesgrīvā 1962, *Mač-sãti* z Talsos p (*Mačatas* E II 120, Mačãts U IV 223), *Misiņ-sãti* la Matkulē skat. *Misiņ-sãts* la, Muôre-sãti pļ Vandzenē (uz Uguņciema pusi) 1976 (te arī Oziņ-sãti [ar *o*!] †z E II 123 [“Oʃiņʃahti” [o = *o*] z B U IV 234]), *Pļav-sãti* z Vārmē (Imantas cp) 1962, *Puķ-sãti* †z Īvandē (izr.: puķ-sãt) 1963 (“Puķit” B E II 93), *Purm-sâti* mu, pag p (*Porm-sâtu-* pagasts // *Purm-sâtu-* pagasts, *Porm-sâti* mu, *purm-sâtniêki* pgļ E II 19, 20), *Pũc-sãti* †ap Kuldīgā (izr.: pũc-sãt, pie bij. Pūces mājām) 1963 (sal. *Pũc-sãts* ga, ka, pļ), *Riẽk-sãti* z Vārmē (Imantas c) 1957, *Sij-sãti* z Kurmālē (izr.: sij-sãt, Abavas cp, tag. Padures pag) 1963, *Sil-sãti* z Nīkrācē U IV 23 (// *Cil-sãti* E II 10, †z, iznīka 2. Pasaules karā, 1973, n 1972), *Stirn-sâti* pļ Vānē 1973, *Šķĩen-sãti* z Matkulē skat. *Stirñ-sę̃ta* z s.v. *Sę̀ta*, *Teter-sãti* z Dundagā E II 146 (Teţer-sãt Ģibkā U IV 251, “Tetter Sahle” [pareizi “Sahte”?] z Irbes un Ģipkas draudzē, radusies pēc 1834. g. mežu ugunsgrēkiem, Kurz. dr. chr. II 189, 206, “Teter-sãti” †mā, DRD no Ģipkas c, Kurzeme 132, 123), *Tiĩk-sãt*(*i*) z Turlavā U IV 163, “Vec-sãti” c Grenčos skat. *Sãti* ap, *Vęc-sãt*(*i*) js Kuldīgā (Rumbas cp, atdalīta no Maņģenes muižas) 1963, *Vęc-sãti* js Matkulē 1962, mžs Zlēkās E II 155

k (Vẹc-sāt U IV 294 [1963], “Vec-sāti” mā, DA no Laidzes c, Kurzeme 92), *Vẹc-sāti* me Laucienē 1962 (– sāt U IV 210), me Pastendē skat. pie *Vẹc-sāts* z, pļ Padurē (pie Aukstā valka) 1963, †pusmu Grenčos skat. *Sāti* ap, *Vẽveŕ-sāti* z Padurē E II 97 (Vẽveŗ-sāt U IV 137, Vẽveî-sāt 1963), *Vič-sāti* mā Gudeniekos 1973, *Vistiņ-sāti* gr, str Kurmālē (izr.: vistiņ-sāt) 1963;

*Sātu-* baznīca Grenčos (Grenču pagasta visaugstākajā kalnā, celta 1775. g., balta mūra ēka ar bumbu, krustu un gaili torņa galā) 1967 (1959, “Sātu- baznīca” Sātu ciemā, celta 1778. g., Kurzeme 189, 198, 199, (*Vẹc*)-*sātu-* baznîca U V 474, un *Sātu- baznīcas-* kalns, visaugstākais Grenču kalns, 1969), *Sātu- dârzs* la Matkulē (tur muižas kalpiem bijuši dārzi) 1948 (sal. *Sāta-* lauks), “Sahtu erǵelneeka [mājas]” Grenčos Atb. kal. 1891, 34, *Sātu-* kalns Dunalkā skat. *Sāta-* kalns, ka Kazdangā (uz Kazdangas un Kalvenes robežas) 1958 (“Sātu- kalns” la U IV 40), “Sahtu kalwa” ga Gramzdā B U IV 34, *Sātu-* kapi Grenčos (Abavas cp, 3 kp: 1) Sātu baznīcas kalna ziemeļu nogāzē, visvecākie, mirušos vairs nerok, 2) uz dienvidiem no baznīcas lielceļa otrā pusē, tagadējie kapi, apkārt akmeņu valnis, 3) jaunie kapi blakus tagadējās kapsētas akmeņu valnim) 1965 (= “Sātu- kapsēta” Irlavas apkaimē Tukums 75?), *Sātu-* kruogs Grenčos (līdz 1915. g. Sātu ap centrā, pēc “pirmā kara” to pārbūvēja, ierīkojot veikalu un krejotavu) 1967 (*Sātu-* krũogus U V 474), *Sātu-* lauks Lutriņos (Ošenieku c) 1953 (“Sātu- lauks” U IV 135), “Sātu- lauks” Vērgalē B E II 47 (“Sahtu lauks” B U IV 109 k, n 1972), “Sātu- liekna” pu Zvārdē skat. “Sātu- purvs”, *Sātu- mâcîtâja-* pagasts pgd un *Sātu-* mācītājmuiža †pusmu Grenčos skat. pie *Sāti* ap, *Sātu- mežsaŕga-* māja mžs Tumē (// *Mežiniêki* // *Mežniêki*) 1959, *Sātu-* muiža Abavā (nom. *Sāti*) E II 128 (un *Jaûn-sātu-* straũtiņš U V 453 k, “Jaun-Sahtu m[uiʃcha]” un “Sahtu Mahzitaja ļaudis” pgļ Atb. kal. 1891, 31), *Sātu-* muiža Grenčos skat. pie *Sāti* ap, “Sahtu purws” pu Pūrē skat. *Sāt*-purs pu, “Sātu- purvs” Zvārdē (// “Sātu- liekna”) Lǵia 2011, *Sātu-* tilts Tumē (pār Abavas upi pie Jaunsātiem †mu) 1959 (sal. *Jaûn-sātu-* tilts Grenčos), “Sātu–Vecmoku- pilskalns” Tukuma apkaimē (Vecmokās?) Tukums 5, Aņi-sātu- dīķis Embūtē U IV 31, *Čĩm-sātu-* pļava Gudeniekos 1973 (sal. *Čĩm-sâti* mā), “Jaun-Sahtu m[uiʃcha]” mu Abavā skat. *Sātu-* muiža, “Jaun-sātu- muiža” Tumē skat. “Jaun-sāti” †mu, *Jaûn-sātu-* purs pu Tumē (// *Sāta-* purs) 1959, *Jaûn-sātu-* straũtiņš Abavā skat. *Sātu-* muiža, *Jaûn-sātu-* tilts Grenčos (pagasta ziemeļu galā pie bij. Jaunsātu muižas; tajā vietā pāri Abavai braukuši ar plostu; pēc 1. Pasaules kaŗa uzcēla koka tiltu, ko 1945. g. maijā vācieši izpostīja, pēc dažiem gadiem uzcēla no dzelzsbetona) 1967 (sal. *Sātu-* tilts Tumē), Onder-sātu- tilts Dundagā skv., *Porm-sâtu-* pagasts un *Purm- sâtu-* pagasts skat. *Purm-sâti* mu, pag, “Walta ʃahtu [upe]” u Īvandē (// Bebrîen // “Balgahļu upe” B //

“Pidakſch” B // “Strihķupe” B) B U IV 125, (*Vęc*)-*sãtu*- baznîca Grenčos skat. *Sãtu*- baznīca, (*Vęc*)-*sãtu*- muĩža un (*Vęc*)-*sãtu*- pagasts pgd Grenčos skat. pie *Sãti* ap,

“Vec-sātu- pilskalns” Grenčos (// “Grenču- Ķīšu- kalns”, Ķīšu c, ierīkots 15 m augstā savrupā paugurā, mākslīgi izveidojot stāvākas nogāzes; plakums 22 × 40 m, ar apm. 1 m dziļu kultūrslāni) Kurzeme 198, 189;

“Sāt-araji” z Īvandē (// *Sãt-râji*) B E II 93 (Sāt-râj U IV 124, neuzsvērts saknes patskanis salikta vārda 2. daļā zudis, Hauzenberga 1932, 119, *Sãt-raji* †z un *Sãt-raj-sils* me 1963, = Sāt-araj js Ēdolē 1963?), *Sãt-*(*a*)*râji* js Padurē (Abavas cp, kungu laikā šai vietā bija Sātpļava, atdalīta no Krācēm mā) 1963, “Sāt-kalns” Ārlavā U IV 177 k, *Sãt*-kalns Kuldīgā E II 94 (U IV 127 k, pie Abavas, 1963, = “Sāt-kalns” Rendā, 0,5 km A no Lejas ezera, uz kalna esot bijušas mājas Sātiņi, kas nodegušas, ap 1851. g. to vietā uzbūvētas mājas Maztalcinieki, to arī vairs nav, tagad apaudzis priedītēm, Goba 1994, 93?), – *kalÊni* js Dunalkā 1964 (“Sāt-kalni” mā, ZA no Dunalkas c, Kurzeme 13 [// “Sāt-kalns” vs Lģia 2011]), z Padurē E II 97 (Rumbas cp 1963, Sāt-kalÊn U IV 137), †js Zlēkās (Ugāles cp) 1963, “Sahtkaln dahrſs” la Raņķos B U IV 143, *Sãt-kalniņi* me Matkulē U IV 205 (1962), *Sãt*-lauks Ēdolē (Sātarajos z) 1963 (“Sāta- lauks” U IV 265 k), la Īvandē 1963, la Zlēkās (Cirkalē) 1963 (“Sahte” B U IV 296), *Sãt-leja* pļ Nīkrācē E II 11 (1966, n 1972), “Sāt-maļs” sē Ezerniekos (izr.: sàtmal's', Ješa ezerā) Kovaļevska 1997, 78 (Lģia 2011), “Sāt-maļa- pūrs” pu Aulejā (starp Jakoveļiem (Jākaveļiem) mā un Brenčiem mā) Kovaļevska 1997, 144, *Sãt*-pļava Griķos U IV 123 k, pļ Padurē (pie Sātarājiem js) 1963, – pļavas Pastendē 1962 (Sāts-pļava U IV 215 k), – purs pu Pūrē (liels purvs pie Sātiem [ap?], tur griež kūdru, tikai robežojas ar Pūri) 1962 (“Sahtu purws” B U IV 216), *Sãt-rag*- mežs Zentenē (pie Engures ezera) 1962 (“Sahtraga meſchs” B U IV 248), *Sãt-silS* me Puzē U IV 271 (priežu mežs Rindas upes kr. krasta pusē no ezera līdz Popes robežai – Piēršvalkam, 1981, te arī *Sãt-šķũnis* [pļ] // *Šķũņ*-pļava, 1963), “Sāt-upe” Grobiņā (un *Sãt-upes*- kapi [= “Sāt-upa- kapi” Nīcā Pas. XIV 264, 56?]) U IV 80 k (n 1960), *Sãt*-valks Zlēkās (pie Cirkales) 1963, *Sãt-vẽveņi* z Stendē (tagad *Vẽveņi*, īsti vecais vārds – *Vidâri*) Draviņš 1939, 412 (= “Sāt-vēveri” vs tag. Ģibuļu pag Lģia 2011, Sāt-vẽver z Pastendē U IV 213 [†z? 1962]?), Añdęr-sāt-mežs Lubezerē U IV 201 (n 1973), *Diņ-sãt*-lauks †la Planīcā 1963 (sal. *Diņ-sãta* js), *Gub-sãt*-mežs Īvandē 1963 (“Gubu ſahte” B U IV 125), *Kuķ-sãt-dârzs* †la Puzē (Ugāles cp, un *Kuķ-sãt-silS* me) 1963, *Pẽteŕ-sãt*-mežs Īvandē (Lubes c pie Bīlavām z) 1973, Triñ-sāt-lej gr Snēpelē skat. *Trĩn-sãta* gr, *Vęc-sãt-kalṼ*(*a*) s Padurē (pie Nabas ezera) 1963 (*Vęc-sãt*-kaÎv U IV 137 k), “Vezſaht pļawa” pļ Mērsragā B U IV 207 k (n 1973), *Vẽvęr-sãt*-valks Zlēkās (pie Abavas) 1963 (Vẽvęr-sāt-vaÎks U IV 295);

*Sãten*as- *siĹs* me Īvandē 1963 (“Sātenas- sils” U IV 125), *Sãtene* pļ Vecpilī U IV 106 (*Sãtana*- pļava, “tuŕ tâdi spuõki gruõzîjâs”, 1966), “Sātenes” me Valmierā E I 111, *Sãteņi* me un *Sãteņu*- mežs Aizputē skat. *Sãtiņi* me, *Sãtenieki* z Alsungā (// *Sãtniêki*) 1979 (Sãtnîek- bũd U IV 7 k), *sãteniêki* pgļ Sātiņos (// *sãtiņniêki*) 1953 (U IV 154 k, *sãtiņnieki* E II 101), *Sãtika* [ģen.?] ga Matkulē (bijušas kopu ganības) p (*Sãtiks* la 1962, “Sahtiks” la B U IV 204, “Sātiks” la B E II 116), *Sâtiki* z Ancē (izr.: sâtik, Lūžņā, Ventas cp, starp Lonasti un Kārļmuižu) 1964 (E II 151, Sâtik Popē, 2 mā, U IV 274, 275, “Sātiki” // “Sātiķi” vs Lģia 2011; te arī *Sâtik-aplaûks* me, pie Sātikiem, *Sâtik*-valks [“Sahtik walk” B U IV 276 k], ietek Lonastē, 1964), “Sātik-kalns” Ugālē skat. “Sātiņ-kalns”, “Sātiņi” mc. tag. Novadnieku pag (// “Priež-kalni”) Lģia 2011 (// “Priež-kalni” Latc 2007, 346, sal. *Sãtiņi* †mu Sātiņos?), vc. tag. Novadnieku pag skat. pie *Sesîle* mu Sātiņos s.v. *Sesîle* (sal. arī *Sãtiņi* †mu Sātiņos?), c Sātiņos skat. *Sãtiņi* †mu, sc. tag. Zaņas pag Lģia 2011 (Ezeres un Zaņas pag Latc 2007, 344), *Sãtiņi* js Alsungā 1970 (“Sātiņi” vs Lģia 2011), z Ciecerē (Ozolu c) 1953, z Griķos E II 92, *Sâtiņi* z Kuldīgā (izr.: sâtiņ, Rumbas cp) 1963 (= “Sātiņi” vs tag. Rumbas pag Lģia 2011?), *Sãtiņi* z Planīcā 1963 (E II 97, Sãtiņ U IV 139), me Aizputē (// *Sãteņi*, vienu meža galu sauc *Maziê- Sãtiņi*, otru – *Dižiê- Sãtiņi*, starp Ķierceni un Tīreli) 1958 (U IV 17, *Sãteņu*- mežs E II 5), mu Ezerē E II 91 (U IV 115, Mauŗu c, 1953, “Sātiņi”, v. “Sahtingen” pusmu BHO II 537, “no Sahliņu pagaſta” [pareizi: “Sahtiņu”?] Griezes draudzē 1784. g.”, “Sahtene” 1790. g. Kurz. dr. chr. II 118, 124), †mu, z Sātiņos 1953 (“Sātiņi”, v. “Sahtingen”, “Satingen” 1702. g., “Sahtiņu m[uiža]” 1912. g. BHO II 537 [v. “Satingen” Konv. XIV 28079], *Sãtiņu*- muiža E II 101 [U IV 154 k]; “Sātiņi” c, bij. Sesīles mu centrs, Kurzeme 167, 171, sal. “Sātiņi” mc. tag. Novadnieku pag?; te *Sãtiņu*- pagasts U IV 154, *Sãtiņu*- skuola, Novadnieku c, 1953 [*Sãtiņu*- un *Paũres*- skũola U IV 154, “Sātiņu–Paures- skola” CpDz II 482, “Sātiņu–Sesīles- pamatskola” LJ 1931, Nr. 6., 3. vāks]), “Sātiņi” pļ Purmsātos B E II 20 (“Sahtiņi” U IV 53, *Sãtiņi* 1955), *Dižiê- Sãtiņi* me un *Maziê- Sãtiņi* me Aizputē skat. pie *Sãtiņi* me, “Sātiņu- dīķis” tag. Zaņas pag Lģia 2011, *Sãtiņu- gŗava* pļ Raņķos 1966 (“Sahtiņu gŗawa” B U IV 143), “Sahtiņu lauks” Saldū B U IV 153 k, *Sãtiņu*- pagasts un *Sãtiņu*- skuola Sātiņos skat. *Sãtiņi* †mu, “Sātiņ-kalns” Ugālē (// “Sātik-”, Ciesengures c, pa to gājusi taka uz Rūmniekiem z) Ugāle 156, *Sãtiņ*-lauks Alsungā 1970 (sal. *Sãtiņi* js), *Sãtiņnieki* pgd Sātiņos U IV 154 k, *sãtiņniêki* pgļ Sātiņos skat. *sãtenîeki* pgļ, Krust-sãtîš pļ Skrundā U IV 159, *Sãtiêns* la Purmsātos 1955, *Sãtniêki* z Alsungā skat. *Sãtenieki* z, *Jaûn-sãtnîeki* pgd Abavā (un *jaûn-sãtnîeki* pgļ) U V 453 (1969), *purm-sâtniêki* pgļ Purmsātos skat. pie *Purm-sâti* mu, pag, *vẹc-sãtnîeki* pgļ Grenčos U V 474: *sãts* IV ‘eine Baustelle, alte Gesindestellen, Zaun, Bauernhof’ (būvvieta,

vecas māju vietas, žogs, zemnieku sēta)’, iespējama saistība ar Kurzemes līb. *sǭt̀* ‘Scheiterhaufen ([uguns]sārts)’ vai ig. *saat* : *saadu* ‘līdums, jauna, uzplēsta zeme’ (*sāt* ‘eingezäunter Platz; Rödung (iežogota vieta; līdums)’ ME III 809) < latv. *sārts* (sk. Mäg. VIII 2657)?; vairāk ticams, ka Kurzemes vietvārdos bieži sastopamais *sāts* vai *sāti*, ko stingri šķir no *sętas* vārda, varbūt apzīmējis: 1) klaju, saules apspīdētu vietu mežā, 2) mežā iestrādātu lauku vai arī lauku līdz ar tur uzceltām mājām, 3) saliktenī *pilsāts* – vietu, kas atrodas pils priekšā vai tai apkārt; sal. sanskrita *sātu* ‘receptaculum (patveršanās, glābšanās, slēpšanās vieta)’ Plāķis 1926, 319. Sal. arī *sãta* I Upesgrīvā “*ugunskurs nuo prauliem un vęciem kuokiem*”, < **sãrta*; *sãrts* II ‘ein Scheiterhaufen, ein Holzhaufen zum Verbrennen; ein Haufen überhaupt (sārts, malkas kaudze dedzināšanai; kaudze vispār)’ ME III 807, 808, *sãte* II EH II 474; *sãtniẽks* ‘der Genügsame, der Mässige, Enthaltsame (tas, kurš ir pieticīgs, atturīgs)’ ME III 809? Sal. arī Liet. vv *Sõtupis* u Žarēnos LKil un Liet. vv *Sõtkalnis* c Ķelmes r. eVŽ? Skat. arī s.v. *Sęta*.

– **sāta**, – sātas, skat. s.v. *Sęta*.

***Sãtana***- pļava Vecpilī skat. *Sãtene* pļ s.v. “Sāt”, Sātanu- kalns Šķilbēnos 1976, *Sâtanu- kalva* la Gramzdā (“smilkšaîņš paũgurs”) 1955, “Sātan-kalns” Puzē U IV 269 k (n 1963), *Sãtan-sala* la Siguldā 1950, *Sãtãna- Kalẽjs* †z Skaņkalnē (izr.: sãtãn[a]- kalẽš, “bîš smēde, tagad nuôplęsta”) 1952 (pļ 1958, sal. *Kalẽjs* z E I 105): *sãtans* ‘der Satan’ ME III 808?; var būt arī no vārda *sāts* IV ‘eine Baustelle, alte Gesindestellen, Zaun, Bauernhof’ (būvvieta, vecas māju vietas, žogs, zemnieka sēta)’ ME III 809, jo “tāmnieku un arī Vidzemes lībiskajās izloksnēs piedēkļu patskaņi, ja tie nav zuduši, var kvalitatīvi mainīties”, resp., “dažās lībiskajās izloksnēs sastop *a* resp. no tā zināmos gadījumos radušos *ę* jebkuŗa cita piedēkļu patskaņa vietā ..” Rudzīte 1964, 166, 167.

***Sãtenas***-, *Sãtene*, *sãteniêki*, *Sãteņu*-, *Sãti*, skat. s.v. “Sāt”.

“**Sātijs**- mežs” Annā skat. *Sętais*- mežs Alūksnē s.v. *Sętais*-.

“**Sātik**-”, *Sãtika*, *Sâtiki*, *Sãtiks*, “Sātiķi”, “Sātiņ-”, *Sãtiņi*, *Sãtiņnieki*, *Sãtiņu*-, – sãtîš, *Sãtiêns*, *Sãtniêki*, *Sãtu*-, skat. s.v. “Sāt”.

“**Sāva**” u Ļaudonā un Jēkabpils r. (// “Sāvīte” // “Sāviena” // “Sava” // “Sāviška” // lejtecē “Uģērnīca”, Aiviekstes kr. piet.; < Sāvienas ezera DR gala, > Aiviekstē Jēkabpils pagasta Variešos, tek gandrīz tikai pa mežiem) Avotiņa 1999, 130 (// “Sāvīte” // “Sava” // “Sāviena” // “Sāviška” // “Uģernīca” // “Uģērnīca” tag. Variešu pag Lģia 2011, *Sàviška* // *Sàvuška*, “pašā sākumā saucot arī Ístęga”, 1960 [p], “Sāviena” // “Sava” Pededze 70);

*Sâvas*- kalns Mārkalnē E I 78 (Sâves-, uz kalna aug liela priede, 1961, “Sāvas- kalns” // “Sāves- kalns” // “Sāves- kols” Lģia 2011);

“Sāvas” mc. tag. Inešu pag (daļēji izzudis) Lģia 2011 (Latc 2007, 91), *Sâvas* z Cirstos E I 9 (“Sawe” VAR III 1282, “Saawe” 2 z 1826. g. Vāckalna muižā LVVA 199.1.472.), z Mežotnē E II 31 (U V 248, 1967, “Sahwas” Hist. 139), z Rankā E I 25 (// *Sãvas* mā, un *Jaûn-maz-sâvas*, *Kalĵna-liel-*, *Lejas-liel-*, *Vẹc-liel-*, *Vẹc-maz-*, 1971, “Masſawe” 2 z un “Leelſawe” 4 z 1826. g. LVVA 199.1.361., “Sāvas” mc. Lģia 2011 [Latc 2007, 138]), *Sâvu-* pussala Vecpiebalgā (Inešu cp, Nedža ezera pussala) 1970;

“Sàhwainenes pļawa” pļ Džūkstē skat. pie *Sâvaîņu-* ceļš, *Sâvaiņi* z Auros E II 71 (*Sâvaîņi* U V 385 [1959], “Sāvaini” p, “Sāvaiņi” vs Lģia 2011), *Sâvaîņi* z Šķibē (Austrumu cp) 1959 (= “Sāvaiņi” vs tag. Krimūnu pag Lģia 2011?), *Sâvaiņi* z Zaļeniekos E II 89 (*Sâvaîņi* U V 451, *Sãvaîņi* 1954, = “Savaiņi” z Glūdā p?), *Sâvaîņu-* ceļš Džūkstē U V 402 k (1973, te arī *Sâvaîņu-* cîems U V 398 [1973, ciems eksistēja jau no 1694. g., no četrām mājām: *Sâvaîņu- Kuõčas*, – *Lejnieki*, – *Tuõmiņi*, – *Žagatas* z Str. 1939, 359, *Savaiņu-* ciems (nom. *S-ņi*) (Sāvaiņi B?), te *Kuõčas*, *Lejnieki*, *Tuõmiņi*, *Žagatas* E II 75], “Sàhwainenes pļawa” pļ B U V 400 k [n 1973]), “Sāvaiņu- mežs” Dobeles r. Lģia 2011, “Sāvāni” c Preiļos skat. *Sàvẹ̀ni* c, sc. tag. Vectilžas pag skat. *Sẹ̀vẹ̄ni* c Tilžā s.v. *Sẹ̀vẹ̄ni*, *Sáveška* pļ Medņos (pie Ciemāta meža [sal. *Sàviška* pļ Aiviekstē], un *Sáveškas-* purs pu, uz robežas ar Sāvienas pagastu pie Sāveškas pļavas) 1962, *Sàvẹ̀ni* c Pildā (izr.: sùovàny, un *Sàvẹ̀nu- upes- radzẹ̀nš* puss, izr.: sùovànu- up'is'- raʒ'èṇč) 1957 (kr. “Savany” ap Pildā TkRI Zeps 447), c Preiļos E II 172 (izr.: sùovàn'i, 1968, Preiļu pagasta R, p, “Sāvāni” LAģš, “Sōvāni” Zeps 473, kr. “Savany” 1784. g. Zeps 473, “Сованы” Спис.), *sàvēnieši* pgļ Sāvienā E I 28 (sàvẹ̀nìeši 1960), *Sàviška* me Pļaviņās (Antūžu cp, netālu no Sāvienas, paralēli Aiviekstei) 1960, pļ Aiviekstē 1960, “Sāviška” un “Sāvīte” u Ļaudonā un Jēkabpils r. skat. “Sāva” u, *Sàviena* mu Sāvienā E I 28 (“Sāvienas-muiža” Konv. XIV 28068, “Sawen” z 1782. g., 1826. g. Ļaudonas muižā LVVA 199.1.236., “Saween” 1850. g. LVVA 199.1.406., “Sāviena”, v. “Sawensee”, “Sawen hoff” 1681. g., “Sahwenes m[uiža]” 1909. g. BHO II 585, “Sāviena” mc. Ļaudonā Latc 2007, 251 [Lģia 2011], te *Sàviena* pag, “Sāviena senos laikos atdalīta no Ļaudonas, 1868. g. uzmērīta Sāvienas zeme, mājas iepirktas 1871. g.”, 1960 [*Sàvienas-* pagasts E I 28, “Sāvienas-pagasts” BHO II 550]), “Sāviena” u Ļaudonā un Jēkabpils r. skat. “Sāva” u, *Sàvienas-* ezers Sāvienā (Sāvienas centrā S veida ezers) 1960 (1948, “Sāvienas- ezers” Pag. apr. 260 [Konv. XIX 37834, Ļaudonas pag DR uz Z no Sāvienas, no ez DR gala iztek Sāvīte uz Aivieksti; 19. gs. beigās no ez ZR gala izrakts Dzirnavu grāvis uz Smerdītes lejteci, Avotiņa 1999, 171, // “Savienas- ezers” Ļaudonā Lģia 2011, // “Savienas- ezers” Madonas r. D, Ļaudonas cp, 57,9 ha, iztek Sāvīte u uz Aivieksti u, Lūn V 9, “meitas

velējušas, kad šņākdams tuvojies melns mākonis, tās tad iesaukušās: “Sāvs nāk, sāvs nāk!”, sāvs = sārs ‘sērs’, LJ 1933, Nr. 10, 316], “Sawenß” ez Ļaudonas muižā VAR III 1142, “Sawensee” 1723. g. Vidz. dr. kr. II 144), *Sāvienas-* mežs Sāvienā 1948 (“ ” // “Liel-mežs”, liels valsts meža masīvs Ļaudonas pagasta DR, pie robežas ar Jēkabpils rajona Variešu pagastu, no Aiviekstes u Z līdz bij. Lapu krogam D, .. augstāko meža masīva stūri sauc par Dores silu, cauri tek Sāvīte, Avotiņa 1999, 204, 205), “Sāvienas-muiža” Sāvienā skat. *Sàviena* mu, *Sàvienas-* pagasts skat. pie *Sàviena* mu, “Sāvienas- pilskalns” Ļaudonā (// “Pilskalns”, 1 km uz DR no Drikšņa ez, Madonas–Trepes valnī, valsts meža 98. kvartālā, apaļš paugurs starp diviem nelieliem ezeriņiem, 30 m augsts; Sāviena un Sāvienas ezers ir apm. 8 km no pilskalna) Avotiņa 1999, 86, 87 (// “Pilskalns” Lģia 2011), “Sāvienas- senkapi” Ļaudonā (// “Jokstu-”, pie bij. Jokstiem, arheoloģ. piemineklis) Avotiņa 1999, 237, “Sāvienas- skola” vs Ļaudonā (// “Vecā-Sāvienas- skola”) Lģia 2011 (“Sāvienas- pamatskola” LJ 1931, Nr. 70, 2), “Sāvienas- stādījumi” dendroloģiskie stādījumi Ļaudonā (Sāvienas ezera krastā; 15 eksotu sugas) Avotiņa 1999, 36, “Sāvienas- Velna- grāvis” gr Ļaudonā (// “Velna- grāvis”, Madonas–Trepes vaļņa R pusē, starp grants karjeru un meža ceļu, šķērso Krustpils–Ļaudonas ceļu, stiepjas 1,5–2 km garumā līdz ceļam no Ļaudonas uz Muižniekiem; par gravu – 25 teiku varianti) Avotiņa 1999, 97, 98, *Sàvuļa-* pļava Mālupē (Tarvās c, tur bijis “vacs škòunîts, pùiši gùojuš uz sacènsîbu, kùrs labuôk ìsàut [izšaut] vàr”) 1949 (“Sāvulis” pļ, daļēji izzudusi, Lģia 2011), *Sàvuška* u Ļaudonā un Jēkabpils r. skat. “Sāva” u: *sâva* ‘eine längliche Narbe (garena rēta)’ un *sâvaîns* ‘narbig .. (rētains)’, saistīts ar vārdu *šaũt* (K. Būga) ME III 809, *sâva* ‘die Narbe am menschlichen Körper (rēta cilvēkam)’ un *sāviens* Līksnā, *sàvienis* Kalupē, Preiļos = *šãviêns* ‘der Schuss’ EH II 474, ME IV 13. Sal. Liet. vv *Šovẽniai* c Anīkšču r. LKil. K. Būga tos uzskata par sēļu vv, skat. Rr. III 627.

“**Sāvāni**”, skat. s.v. *Sẹ̀vẹ̄ni*.

***Sãveri*** †z Tūjā (izr.: sãveî, // *Sãveî̃s* // *Sãveî̃-mãja*, “barons sanaidojies ar vienu veci, ko saukuši par Sāveri, māju noplēsuši”) 1957 (“Sāveri” E I 112 k, te arī *Sãveî̃*-kalniņš, – pļava // *Sãveî̃s* // *Sãveri* // *Šãveri*, kur senāk bija Sāvermāja, 1957), *Sãveri* pļ Vitrupē (meža pļava, kas piederēja Rankuļiem z) 1957. Sal. un skat. arī s.v. “Sāva”.

“**Sāves-**”, *Sáveška*, *Sáveškas-*, *Sàvẹ̀ni*, *sàvēnieši*, *Sàvẹ̀nu-*, skat. s.v. “Sāva”.

***Sāviņas***, skat. s.v. *Saviņas*.

***Sàviška***, “Sāvīte”, *Sàviena*, *Sàvienas-*, *Sâvu-*, “Sāvulis”, *Sàvuļa-*, *Sàvuška*, skat. s.v. “Sāva”.

“**Sāzērs**”, skat. s.v. *Sàsēris*.

***Sàžàlka*** dī Maltā (izr.: sàžòłka, senāk ezers, Bičku c, “tur zyĩrgi i mùižys kùnga gùv'is' màudùojâs”, un *Sàžàlkas-* kalns, kalna galā izrakts dīķis, apkārt lauki) 1956, pļ Asūnē (Neikšānu c, un *Sàžàlku-* pļava, Ļutavcu ciemā, pļavā ir vairāki dīķi) 1963, pļ Kārsavā (Verpeļu c) 1963, *Garà- sàžàlka* pļ Šķaunē (izr.: garùo- sàžòlka, Muižnieku cp) 1963, *Šùlpisa- sàžàlka* dī Ezerniekos (izr.: šùl'p'isa- sàžòłka, “nùsàukc sàimn'ìka vùordâ”) 1957, *Sàžauka* †dī Mērdzenē (izr.: sàžoûka) 1977, *Sìpuļnieku- sàžauka* dī Zvirgzdenē (izr.: s'èipùļnìku- sàžòuka) 1957, *Sàžavka* la Baltinavā (izr.: sàžovka, Zacešķos c pie Salnavas; iztīrīti mārki) 1974 (Sàžàuka ga, izr.: sàžòuka, 1957), pļ Aulejā (izr.: sàžou̯ka, atrodas L. Podniekos, ieplakā) 1978, *Sàževka* dī Šķilbēnos (Briežciema cp) 1974; sal. po. *sadzawka* ‘dīķis’, bkr. *сажалка* ‘t. p.’ A. St.; sal. arī *sãžus* = *sādža* (Džūkstē) EH II 474.

***Sàžauka***, *Sàžavka*, *Sàževka*, skat. s.v. *Sàžàlka*.

“**Scemua**” [kas?] Dobeles apkārtnē Urk. I 432, 545 (“*sc* steht in den Urkunden bis 13 Jahrh. für scharfes *s*-. Dieser Ort dürfte bei dem See *Scemovis* gelegen haben” [Dobeles apkaimē] BGr. 137).

“**Sciulpowo**” ap Mērdzenē (po.) 1765. g. Zeps 448.

“**Sčedrati**” sc. tag. Konstantinovas pag (kļūdaini, of. “Ščedrati”) Lģia 2017, = *Sčedratu- sala* c Dagdā, izr.: – sola, [te arī *Sčedratu-* ceļš] 1962?).

“Jaun**sebber**” z Mežotnē 1850. g. r. l. U V 251 (sal. *Zebri* U V 248): *sębrs* ‘Mitwirt in demselben Gesinde (otrs saimnieks tajā pašā saimniecībā)’ ME III 810? Sal. un skat. s.v. *Sebra-*.

“**Sebenicka**” ap Kārsavā (kr.) TkRI Zeps 448.

**Sebešu-**, skat. s.v. “Sebež”.

“**Sebež**” ap Vīksnā (kr.) 1792. g. Zeps 448, “Sebbesch” z Mežmuižā 1811. g. r. l. U V 419, *Sebeža* c Rugājos 1962 (“Sebeži” sc. Lģia 2011 [Latc 2007, 74, ap Balvos vai Rugājos LAģš Zeps 448], kr. “Sebež” TkRI [Спис.] Zeps 448), la Makašēnos (Siliniekos c) 1956, puss Sventē (// *Sebeži* // Sebešu- pussala, Sventes ezera DR pusē) 1960;

*Sebeža-* kalns Beļavā (400 m uz Z no Jaunvendžavu z; bijušas *Sebežu-* mājas, un *Sebeža- kalns* la) 1965, “Sebeža- kalns” Litenē Pag. apr. 243 (= “Sebež-kalns” // “Sebež-kols” tag. Jaunannas pag, zeme kādreiz piederējusi saimniekam Sebežam, Lģia 2011?), *Sebeža- tīrums* la Zvirgzdenē 1957;

*Sebežas* [dsk. vai ģen.?] la, pļ Drabešos (Amatas cp) 1972, *Sebežas* z Skujenē E I 29, “Sebeži” sc. Rugājos skat. *Sebeža* c, *Sebeži* puss Sventē skat. *Sebeža* puss, ga Beļavā (300 m uz D no Zēmeru mājām) 1965, mā Balvos E II 176 (pirmie iedzīvotāji bijuši ienācēji no Sebežas c, 1976);

“Sebežu- ezers” tag. Rušonas pag skat. pie “Sedeži” c Jāsmuižā s.v. “Sedeži”, *Sebežu- kalns* pļ Skujenē 1972, – mājas Beļavā skat. pie *Sebeža-*

kalns, – *purviņš* pļ Balvos (Sebežu c) 1976, “Sebež-kalns” Litenē skat. “Sebeža- kalns”;

“Sebeževa” vs Gauros LAģš Zeps 448, *Sebežiņa* pļ Mārkalnē (Lielliepu māju zemē) 1961, *Sebežnieki* z Mālupē E I 80 (1961, Malienas cp, Malienas ciema R netālu no Lieliem Gabaliem mā, un *Jaûn-sebežnieki*, 1980, “Sebežnieki” // izl. “Sebežnīki” sc. tag. Malienas pag Latc 2007, 59 [un “Sebežnieki” 5 vs un †vs Lģia 2011], “Jaun Ponkul oder Sebbeſchnek” Ērmaņu muižā 1826. g. LVVA 199.1.138.), “Sebežnieku- grāvis” tag. Jaunannas pag (// “Sebežnieku- strauts” // “Sebežnīku- grāvs”) Lģia 2011: K. Būga uzskata to par somu izcelsmes vietvārdu (Rr. III 620) un saista vēl ar Dundagas apriņķa ciema vārdu “Sapdegas ciems”, kurš reģistrēts 1310. g. (pēc BGr. 190), skat. arī Tiž. I 381, kur norādīts uz Vitebskas guberņas pilsētas un ezera nos. *Себеж*.

***Sebra***- kalns Palsmanē E I 81 k (*Sebris* – uzvārds, un *Sebri* js, te *Sebra*-vìlcîts // *Sebru*- z [“Sebra-vilciņš” E I 81, “Sebra-vilciņi” vs tag. Variņu pag Lģia 2011] un *Kalˆn-sebra*- vìlcîts // *Kalˆn-sebru*- z 1969), – *kalns* la, me Bērzpilī (Lieparu ciemā, paugurs Lieparu silā) 1969, – pļava Jaunlaicenē p (te arī *Sebṛi* z E I 76), “Sebri” vs Aglonā LAģš Zeps 439, “Sebru- dīķis” tag. Īves pag Lģia 2011: *sebris* II (*sẹbrs*) ‘Freund, Kamerad, Kunde (draugs, biedrs, pircējs)’; < ig. *sõb(e)r* : *sōbra* ‘Freund, Kunde (draugs, pircējs)’ vai bkr. *сéбрь* ‘Freund (draugs)’ (?) ME III 810? Dīķa vārds varētu būt saistāms ar *sebris* I ‘die Wemgalle (abramis vimba L.) (vimba)’. Sal. uzv. *Sebris* Сталтмане 160, sal. arī s.v. Sàbra- un *Sẹ̀bra*-.

***Sebrece*** z Mēdzūlā E I 22 (1960, = “Sebreces- kruogs” Fs. mat., “Sebretz Krug” Gulbēres muižā 1826. g. LVVA 199.1.131., *Sebrica*- kruogs pie Gulbēres ceļa, 1960?, te arī *Sebrecas*- upe // *Ķùģa*- upe un *Sebricas*- tilts 1960), “Sebricas- strauts” Liezērē (> Liezēra ezerā) Avotiņa 1999, 130 (Lup IV 9, Lģia 2011).

“**Sebri**”, skat. s.v. *Sebra*-.

***Sebrica***-, *Sebricas*-, skat. s.v. *Sebrece*.

“**Sebru**-”, skat. s.v. *Sebra*-.

***Sẹbulis*** pļ Kursīšos (// *Sẹbuļa*- pļava) 1953 (“Sebuļa- pļava” U IV 130, = *Sẹbulis* pļ Sātiņos 1953?), *Sẹbuļi* z Kalvenē (vecsaimniecība) 1970 (“Sebuļi” vs Lģia 2011 [mā, ZA no Krotes c, Kurzeme 76], = z Krotē E II 40 [*Sẹbulis* U IV 81, †z, atradās Lubenieku galā, 1955]?), z Saldū E II 101 (U IV 150): *sẹbulis* ‘ein Spätling; ein später Wandersmann (pastaris; vēls ceļinieks)’ ME III 810. K. Būga domā, ka tas varētu būt kursisms, skat. Rr. III 212, 213.

***Sece*** dz. sta Secē (Jelgavas–Krustpils dzelzceļa posmā) 1962 (“ ” Lģia 2011, *Seces*- stacija 1961), mu Secē E II 65 (*Sec*(*e*) U V 357, “Seces- muiža”, v. “Setzen” Konv. XIV 28090, v. “Sezzen” Kokenh. 52, “Secene” FBR XI

186 ["Ȝezzenê" [lok.?] LA 1823, 46], "Zetsen" 1559. g., "Seces m[uiža]", "Sezenes m[uiža]" 1912. g. BHO II 589, "Sece" lc. Lģia 2011 [Latc 2007, 50]), "Sece" u Aizkraukles r. (// "Secene" // "Setce" // "Setcene" // "Laucese", > l. Laucē u, 10 km gara) Lup IV 9 ("Secene" tag. Seces pag Tvd 2017), *Sece* u > Daugavā E II 156 (Daugavas kr. pieteka, Konv. III 4735, *Seces-* upe 1961, "Ȝeȝes upe" B U V 358);

*Seces-* baznīca Secē 1961 (Sec(es)- bȧznic U V 357), "Seces- dīķis" Secē Lģia 2011 (2,9 ha, Lūn V 10), *Seces-* dzirnavas †dzi Secē 1961 (Sec(es)- sudmal(a)s U V 357 k, "Seces- zāģu- sudmalas", hercoga Jēkaba laikā, Mūsu Dzimtene 211), "Seces- kalni" Secē CpDz I 160, *Seces-* kapi Secē 1961, "Seces- Lasmaņa- dzirnavezers" †dzirnavezers Secē Lģia 2011 (Lūn V 10), "Seces–Lauces- ieleja" tag. Staburaga pag (// "Lauces- ieleja", senās Daugavas ielejas atzars no Staburaga (klints) līdz Sērenei, sarežģīta, sazarota senleja) Avotiņa 2007, 27, *Seces- Lāčplēšu-* siliņš me Secē p, *Seces-* mežs Saukā (Zalves cp) 1961, me Sunākstē 1961, "Seces- muiža" Secē skat. *Sece* mu, *Seces-* pagasts E II 64 (Seces- pᵒagasts U V 357, v. "Setzen", kr. "Сетценская" Pag. apr. 509, Jaunjelgavas nov. Lģia 2011), *Seces-* pļava Saukā 1961 (U V 354), *Seces-* purvs Saukā (robežpurvs ar Seces pagastu; neliela daļa Saukā) 1961 (E II 64, Secęs- púors U V 354), *Seces-* septiņgadīgā-skuola Secē (ierīkota bijušās biedrības telpās) 1961, *Seces-* stacija Secē skat. *Sece* dz. sta, *Seces-* upe > Daugavā skat. *Sece* u, "Seces- ūdenskrātuve" Secē (uzpludinājums) Lģia 2011 (apm. 10 ha, uz Lauces u, Lūn V 10), "Seces-Veln-ala" †ala Secē (of. nos. // "Velna- ala", kļūdaini "Velna- Kubuls"; Daugavas kr. krastā, starp Altenes pilsdrupām un Staburagu, 20. gs. 60. gadu vidū nogremdēta Pļaviņu HES ūdenskrātuvē; par alas izcelsmi stāsta 1930. g. pierakstīta teika, kurā risināts Velna un Pērkona divcīņas motīvs) Laime 2009, 184, 185, "Seces- zāģu- sudmalas" Secē skat. *Seces-* dzirnavas †dzi, "Szetzeßer" ez Aumeistera muižā VAR II 640, *Sec-*pļava Koknesē 1961, "Secene" u Aizkraukles r. skat. "Sece" u, "Seciņi" vs Kaplavā Lģia 2011, Secīeš(i) pgd Secē U V 357, *secieši* pgļ Secē E II 64 (secīeš(i) U V 357); sal. *Saka* u un liet. *šakà* 'atzars' Balode, Bušs 2015, 208.

"**Seč**-zemnieks" z Jeros (Oleriešos pgd) E I 92 ("Jehtʃchʃemneek" Oleru muižā 1826. g. LVVA 199.1.317., n Rūjiena 1999, 165): < pv. *Jēcis*?

***Sečnoje-*** *Boloto* pu Višķos (Podgaršanos, te arī *Sečonij- Ļes* †krū Bandarišķos) 1978. Sal. kr. *сеченый* 'šķelts, kapāts'?

***Sęda*** dz. sta Lugažos (tagad *Lugaži*, uz Rīgas–Valkas dzelzceļa) 1951, "Seda" dz. sta Plāņos Lģia 2011, *Sęda* js, †z Sēļos (// *Sędas*, plostnieku māja Ziemeļu ciemā, pati pēdējā Sēļu pagasta māja pāri Rūjai u pie Burtnieku pagasta robežas) 1952 (un l/a p, = "Seda", agrāk "Sedas" vs Vecatē Lģia 2011?), "Seda" novada pils. Strenču nov. (un "Seda- ar- lauku- teritoriju"

†pils. ar lauku ter.) Lǵia 2011, *Sẹda* pļ Jeros (6 pļ [?]: 1) 14 km uz DA no Biļļa z; 2) 1,5 km uz D no Bildera z; 3) un ga, uz DA netālu no Zēdavas z; 4) ap Sedas upi; 5) 3 km uz DA no Līdavas z pie Sedskauliņa mājām; 6) 4 km uz A no Olermuižas) 1942 ("Seda" // "Sedas- pļavas", 1,5 km uz D no Bildara mā, 4 km uz A no Olermuižas, Rūjiena 1999, 186), pļ Lugažos (4 pļ: 1) Vilkupu z pļava pie Sedas upes; 2) Maķēnu mājas pļava uz Sedas u pusi; 3) *Liẽlã- Sẹda*; 4) *Mazã- Sẹda* pļ, Jaunzemju z pļavas) 1951 (un *Sẹda* pļ Pārrūjā pie Košķeles †mu, 1952 [*Sẹdas-* pļava 2 pļ: 1) Litaku z pļava pie Smilgas z, starp Smilgu z un Skudru z; 2) Mazgrauzu z pļava, 1951]), *Sẹda* pu Trikātā (apm. 3 km no Strenčiem, iegūst kūdru) 1975, u > Burtnieku ezerā E I 116 (1974, Ēvelē un Kārķos, tek pa abu pagastu robežu, 1951, Jeros, igauniskas cilmes vietvārds, "kādreiz pie minētās upes kạrojot krituši simts igauņu; tā no vārda "simts" radies upes nosaukums"; tek netālu no Zēdavas z, Sẹdskauliņa z, Indardēļa z, Kandavas z, Pausas z, Ilmetes z, 1942, "Seda" Naukšēnos un Jeros, 64,3 km, Rūjienas novadā 22 km; sākas Valkas nomalē, Rūjienas novadā ienāk kā robeža starp Naukšēnu un Rencēnu pagastu, zemāk robeža starp Jeru un Burtnieku pagastu, vidusdaļā iztaisnota, Rūjiena 1999, 30, Jērcēnos, "tecēdama caur Tīrēli [pu], pieskaras Jērcēnu pagasta robežām", 1951, Lugažos, "Sẹdas nùovadgrãvis sâkas àiz Sẹdaskaĩnìem [z] kâ avuôtîc Lazdiņu mājas tĩrumuôs Vàlkas cìemã; nùo Lìkã pura viênc stàrs nãk nùo grãvìm – Dùčupîte, kad ùotrs grãvis pìenãk klâ – Sẹda"; "sâkâs pie Plañčiem [z], pàr rùobežu bi", 1951, // Piedrava Rencēnos, uz Rencēnu robežas uz Rūjienas pusi, šķērso šoseju, ir daudz sīku pieteku, no Rencēnu teritorijas ietek Baložupe un Ošupīte, 1990, Sēļos, Sēļu pagasta DA galā, 1952, "nosaukums pārņemts no igauņu valodas .., Latviešu Indriķim ir "Imera" ("Ymera"), .. sākas Valkas pagastā, DA no Valkas, 3,5 km attālu no Valkas–Apes šaursliežu dzelzceļa Dūču tilta, dumbrainā mežā pie senā Šuldiņu kroga un Liles mājām, pie pašas robežas ar Igauniju, 64,3 km gara, ūdens ziņā bagātāka par Rūju", Burtn. ez. 32, Valkas un Valmieras r., 62 km gara, l. piet.: "Rikanda", kr. piet.: "Purgaile", "Sūnupe", "Baložupe", Lup IV 9, "Sedwa" VAR II 548, "Saddische bach" Rūjienas muižā un "Sadwische bach" Nurmu muižā VAR III 767, 771, v. „Sedde" BHO II 572), "Seda" u Valkas r. (// "Stakļ-upīte" // "Stakl-upīte" // augštecē: "Vīkšņ-upīte", > l. Gaujā u, 22 km gara) Lup IV 21, "Sedus" z Tērvetē skat. *Sẹdas* z, *Sẹdus* z Zvārdē E II 106 (U IV 169, "Putrdauǵis (Seddus meſchaſargs)" Kursīšu un Zvārdes draudzē 1807. g. Kurz. dr. chr. III 38);

*Sẹdas- aste* pu Valkā (// *Vãrṇu-* purs, Igaunijā un Valkas ciemā, "tâc šàurĩc, bet kâdi trîs kilometri garš. sâkas Igaũnijã. te sàuc pàr Sẹdas ãsti") 1951, "Sedas- ezers" Jērcēnos (// "Sedas- uzpludinājums") Lǵia 2011 (Valkas r. Sedas pc ter., 21,1 ha, Lūn V 10), "Sedas- grava" Sēļos p

("– grīva" CpDz I 136), *Sędas-* iela Strenčos 1975, Sedas- kalns Ēvelē p, "Sedas- kalns" Jeros (66 m vjl., rel. augst. virs Sedas u 26 m, un "Sedas-kalni" mā [vs Lģia 2011]) Rūjiena 1999, 13, 165, *Sędas*-kalns Rencēnos (un *Sędas-kalns* me) 1952 (Vecates ciemā pie Apsenes pļavas, p, "Sedas- kalns", upes labais krasts pie Oleru tilta, Burtn. ez. 36), "Sedas-kalns" Valkā (un "Sedas-kalna- purvs") Lģia 2011, "Sedas- kalni" vs Jeros skat. pie "Sedas-kalns", vs Kārķos Lģia 2011, *Sędas-kalni* z Lugažos E I 80 (// – *kalns*, saka arī: – kaŋ̂ts, of. "Sedes-kalni"; "Smìltenes ceļa malã nùo Vàlkas pa labài rùokài pìrmã mãja", 1951, = "Sedas-kalni" vs Valkā Lģia 2011?), "Sedas-meži" pie Burtnieku ezera Burtn. ez. 6, *Sędas-* muiža Ērģemē (// Turnaspusmuiža, vēlāk *Sediẽši*) 1982 (E I 70, tagad *Sediêši* z 1951 [*Sediẽši* js, Sedas muižas māja, un māju kopa pie Sedas muižas – Mežkārļi, Mežspriči, Druvnieki, Maldupes, Dzintari, Vizbuļi, 1982, "Sedieši" vs Lģia 2011]), – pļava Lugažos skat. *Sęda* pļ, – pļava Ternejā (pļava atrodas pie Sedas upes, tā kādreiz piederējusi Šķesteru saimniecībai; tagad Jeru pagasta robežās) 1952, "Sedas- pļavas" Jeros skat. *Sęda* pļ, *Sędas-* pļavas Rencēnos (atrodas pie Valmieras–Rūjienas šosejas, kur Sedas upe šķērso ceļu) 1990, pļ Sēļos (Sedas u tuvumā) 1952, – purs pu Valkā (pie Lazdiņiem un Ozoliņiem, tur sākas Sęda u) 1951, "Sedas- purva- pļavas" Trikātā Trikāta 98 (*Sędas-tĩrelis* pu p, "Sedas- tīrelis" Konv. X 20407 [= // "Sedas- purvs" // "Tīreļa-purvs" Jērcēnos Lģia 2011?]), *Sędas-* tilts Lugažos (// *Sedes-*, koka tilts pār Sedu) 1951, "Sedas- tīrelis" pu Ērģemē Konv. X 20407, *Sędas- tĩrelis* pu Trikātā skat. "Sedas- purva- pļavas", "Sedas- upe" Zvārdē skat. pie *Sędus* z, "Sedas- uzpludinājums" Jērcēnos skat. "Sedas- ezers", "Sedes-kalni" z Lugažos skat. *Sędas-kalni* z, *Sędus-* kalns Vecatē E I 88 (smilšains pakalns, apaudzis ar mežu, skv., *Sędus- kalns* me 1976), "Sedus- liekna" pļ Zvārdē (un "Sedus- mežs" // "Pirmais- mežs- un- Otrais- mežs", "Sedus- tilts" // "Koka- tilts" // "Māl-kalna- tilts" †ti, "Sedus- upe" // "Sedas- upe" // "Sedus- upīte" [*Sędus-* upe 1953]) Lģia 2011 (sal. *Sędus* z), "Sedus- purvs" Jaunaucē Lģia 2011;

*Sędas* js Jērcēnos 1951 ("Sedas" vs Lģia 2011), plostnieku māja Sēļos skat. *Sęda* js, †z, *Sędas* z Tērvetē 1958 ("Sedus" E II 79, Sędus U V 412, "Sedas" vs Lģia 2011), "Sedas" vs Vecatē skat. *Sęda* js, †z Sēļos;

"Sed Bohl" z Ķemeres muižā 1826. g. LVVA 199.1.190. (sal. *Buõlis* z Ēvelē (Ķemeriešos) E I 71), *Sęd-kaũliņš* z Jeros (Oleriešos pgd) E I 92 (izr.: sęds-kåũlinc, tagad sauc biežāk par Kauliņu, uz šīs zemes senāk bijusi vēl 2. māja "Lapkåũlinc" – uz DR no Sędskauliņa, 1942, *Sęd-kaũliņi* 1974, "Sed-kauliņi" vs Lģia 2011 [// "Sed-kauliņš" mā Rūjiena 1999, 152, 165], Sed-kalis p, "Seddes Kaulin" Oleru muižā 1826. g. LVVA 199.1.317.), – *mala* pļ Jērcēnos (// *Parĩznieka-* pļava) 1951, – *malas* z Jeros 1974 ("Sed-malas"

mā Rūjiena 1999, 165), Sed-males- pļavas Sēļos p, *Sẹd-vaka* z Rūjienā E I 102 k ("Sed-vaka" mā, "grausts" bij. Rūjienas pagastā, te arī "Sed-vak-kalns", 59 m vjl., rel. augst. 17 m, Rūjiena 1999, 13, 165, *Sẹd-vakas* 1974, "Seedewack" 1782. g., "Sedwack" 1795., 1811. g., "Sedwak" 1826., 1834., 1850., 1857. g. LVVA 199.1.387.; ig. *wakk* 'Distrikt (apgabals)' Rr. III 618 vai *vakk* : *vaka* 'pūrs [tilpuma mērvienība');

*Sediņa* ga Morē (0,3 km uz R no Lejasruodiņiem z, "govis tur vienmēr iesēdušās, jo vieta ir staigna") p, *Sediņi* z Jaunaucē E II 129 (U V 457, †z 1958), "Sediņi" vs tag. Jaunbērzes pag skat. *Sêdiņi* z Bērzmuižā s.v. *Sēdiņš*, vs Krimuldā skat. *Sêdiņš* z Turaidā s.v. *Sēdiņš*, *Sediņi* js Lutriņos (Jaunlutriņu c) 1953, Sedĩni pļ Lugažos (pie Sedas u, "kùŋga làikuôs ar bi; Buřgas muĩžas [†mu] pļaụ̯ᵃs") 1951, *Sediẽši* js Ērģemē skat. pie *Sẹdas-* muiža; sal. Liet. vv *Sedà* pils., u, pļ, *Sedõs ẽžeras* ez Lhež 293; *sedenis* "*sẹ̃tas vaba*", *sedinis* = *zedenis* II 'ein Zaunstecken' ME III 811, IV 701. K. Būga upes nos. sastatījis ar Liet. vv *Sedà* ez un uzskata par kursismu, skat. Rr. III 625; J. Endzelīns tam (gan ar jautājumzīmi) piekrīt, DI $III_2$ 193, L. Balode un O. Bušs kā iespējamu min saistību ar ig. darbības vārdu *sädelema* 'dzirkstīt, dzirkstēt, vizmot, vizuļot', Balode, Bušs 2015, 209–211.

***Sẹdaĵs****-tam̃ma* pļ Dundagā 1965 (1980, Sẹdļs-tam̃st U IV 256), "Sedalsche Bäch" u Ķieģeļu muižā VAR II 383 (= "Ziedupīte"?); skat. *Sẹduols* s.v. *Sẹduli*?

"Valk-**sedams**" zv Dundagā U IV 260.

"**Sedas-**", skat. s.v. *Sẹda*.

***Sẹdaũckis*** z Panemunē (un *Dir̃van-sẹdaũckis* z, *Upes- Sẹdaũckis* // *Rẹsnaĩs- Vilis* z) U V 229 (*Sẹdaũckis* 1949); sal. liet. uzv. *Sadáuskas* LPŽ II 655.

"**Seddel**", skat. s.v. *Sẹdli*.

"**Seddelnek**" z Pļaviņās skat. *Seglenieki* z s.v. *Seglis*.

***Sedèlkas*** la Krāslavā (izr.: s'äd'èłkys, Mateļu sādžā) 1957: kr. *седёлка* 'sedulka'.

"**Sedellkull**", skat. s.v. *Sẹĵkuls*.

***Sẹdẹ̀lnieks*** krū Tilžā (izr.: sadàl'n'ìks, Vakšeniekos mā) 1957, "Seddelneck" z Aumeistera muižā VAR II 641, *Sedeĵnieki* z Krimuldā (// *Vẹc-sedeĵnieki*, 30. gados no šīm mājām atdalījās *Jaûn-sedeĵnieki* js, *Lejas-sedeĵnieki* js) 1968 ("Sedelneek" 1826. g. LVVA 199.1.215., *Seĵnieki* ("Sedelnieki") E I 44, "Sedelnieki" vs Lģia 2011), "der Seddelneek-krug" Kokneses apkaimē (= Sedas krogus?) Kokenh. 59: *sedleniẽks* = *sedliniẽks* 'der Sattler' ME III 811, uzv. *Sedlenieks* Сталтмане 171? Sal. arī s.v. *Sẹdli*.

"**Seder**", skat. s.v. *Sedzeris*.

"**Sedere**" ap Lašos CpDz II 218 (sal. *Šẽdere* mu E II 52), "Sederka" u Pildā (kr.) 1784. g. Zeps 448.

"**Sedes**-", skat. s.v. *Sẹda*.

"**Sedeži**" c Jāsmuižā E II 167 (*Sedeži* 1970, LAģš Zeps 448, kr. "Sedeži" [Спис.], kr. "Sedež" TkRI Zeps 448, Sedzeži, un Sedzežu- kapi [Sedzešu- p] 1965, = "Sedeži" sc. tag. Rušonas pag Lģia 2011 [Latc 2007, 282]?), "Sedeži" vs Preiļos LAģš Zeps 448 (kr. "Sedeš", "na ber. oz. Kliša", 1784. g. Zeps 448), *Sedežu-* ezers Jāsmuižā 1970 ("Sedzešu- ezers" Konv. VII 14069, = "Sedežs" // "Sebežu- ezers" // "Sedeža- ezers" // "Sedežas- ezers" // "Sedežu- ezers" tag. Rušonas pag Lģia 2011 [27,1 ha, Lūn V 10]?]). Skat. un sal. s.v. "Sebež".

***Sediņa***, *Sediņi*, skat. s.v. *Sẹda*.

"rečka **Sedita**" u Rēznā un Zvirgzdenē (kr.) 1784. g. Zeps 448.

**Sedĩni**, *Sediẽši*, skat. s.v. *Sẹda*.

**Sedīni** z Ēvelē skat. *Sēdiņš* z s.v. -**sêde.**

***Sedkausku***- sala c Dvietē (izr.: sedkaúsku- sola) 1962 (Sédkáusku- sola z U V 286 k).

***Sedlenieki***, skat. s.v. *Sẹdli*.

***Sẹdli*** js Ozolniekos 1959, *Sedļi* z Alsungā E II 6 (mā 1978, bijušas kalpu mājas Reģu baronam, p, " " mā, A no Alsungas c, Kurzeme 62, 61, "Seddel" 1858. g. r. l. U IV 11), js Ēdolē 1963 (" " vs Lģia 2011 [mā, ZR no Ēdoles c, Kurzeme 63, 64]), "Sedļi" vs Pūrē Lģia 2011;

*Sẹdlu-* kalns Andrupenē (Pīrāgos) 1970, ka Bērzpilī (izr.: sadlu- koĥns, īpatnēja veidojuma kalns pie Mastarīgas kapiem, pēc formas atgādina sedlus) 1981, ka Jaunlaicenē (izr.: sadlu- koÎs) p ("pēc sedlu formas", 1963, = "Sedlu- kalns" // "Sadlu- kols" tag. Apes pag Lģia 2011?);

*Sedlene* pļ Pastendē 1962, pļ Talsos p (Sedlẹn U IV 224), "Sedlenieki" formāli apstiprināts c tag. Briežuciema pag Lģia 2011 (sal. *Sedlinieki* mā Šķilbēnos), "Sedlenieki" daļēji izzudusi vs Dobelē skat. *Seglenieki* z s.v. *Seglis*, "Sedleneck" z Vainižu muižā VAR II 402, *Sedlenieki* js Vaiņodē 1955, "Sedlinieka- tīrums" Brenguļos (Brenguļu muižā) Trikāta 41, *Sedlinieki* js Demenē (Demenes cp, agrāk dzīvojuši amatnieki) 1960, js Gārsenē (Gārsenes ciemā) 1960 (" " vs Lģia 2011), mā Jāsmuižā 1970 (= " " vs tag. Pelēču pag Lģia 2011?), js Mēmelē (Pilskalnes cp) 1961, mā Slampē 1973, mā Šķilbēnos 1976 (sal. "Sedlinieki" formāli apstiprināts c tag. Briežuciema pag), "Sedlinieku- atvars" pie Krāslavas (Daugavā, uz leju no Krāslavas) J. V. St. p. D. 33, *Sedliņš* js Laucienē skat. *Sedliņi* js, js Vitrupē (// *Sedliņi*, amatnieku zeme uz Žīdceļa, iekšā mežā pie Baloža z) 1957, *Sedliņi* js Ainažos skat. *Segliņi* s.v. *Seglis*, "Sedliņi" vs Alsungā Lģia 2011, mā Duntē p 1961, *Sedliņi* mā Gudeniekos 1973 (Sedliņ U IV 36, " " vs Lģia 2011), js Laucienē (// *Sedliņš*, Ķūļu cp Dzedru ciemā, < uzv.) 1962, mžs Rendā skat. *Segliņi* z s.v. *Seglis*, js Skultē 1968 (" " p 1961 [vs

Lǵia 2011]), js Stendē 1962 (uzv. "Sedling" Fil. mat. 72), †js Upesgrīvā (Vandzenes cp) 1962, "Sedliņi" mā Vidrižos p 1961, vs Viļķenē Lǵia 2011, *Sedliņi* js Vitrupē skat. *Sedliņš* js, js Zlēkās (izr.: sedlìņ, Ugāles cp) 1963, "Sedlin-ezers" Rendā skat. *Segliņ̂*-ezers s.v. *Seglis*, *Sedliņ*-pļavas Ainažos 1975, Sedlo·voj Kameņ akmens Pasienē (kr., Zaļesjes cp Šapotņu sādžā) 1962: *sẹdli* 'der Sattel' ME III 811; *sedleniẽks* = *sedliniẽks* 'der Sattler' ME III 811, uzv. *Sedlenieks* Сталтмане 171?; *sedliņi*, *sedliņš* = *sedlināji* 'der Spillbaum, Spindelbaum (*Evonymus europaeus*) (Eiropas segliņš)' ME III 811, uzv. *Sedliņš*? Skat. un sal. s.v. *Seglis*.

"**Sedliʃke**" mu Lielelejā 1748. g. r. l. (= *Zīlišḳi* E II 77?); skat. arī s.v. *Sẹdli*.

**Sedlo·voj**-, skat. s.v. *Sẹdli*.

**Sẹdl̥s**-, skat. s.v. *Sẹdal̂s*-.

***Sedl̥i***, skat. s.v. *Sẹdli*.

***Sẹduli*** z Dunikā skat. *Sẹduôli* z, mz Nīcā p (sal. Sẹdũols uzv. U IV 87), *Sẹdulnieki* z Alsviḳos (dokumentos *Jaun-puntuži*) p. Skat. s.v. Sẹdũols.

***Sẹdus***, skat. s.v. *Sẹda*.

****Sẹdums***: *Sẹdum*-valks Dundagā (Mazirbes rezervātā) 1984: *sẹdums* 'die Meeresbucht; ein kleiner Hafen; die Stelle, wo man die Netze auswirft (jūras līcis; maza osta; vieta, kur izmest tīklus)' ME III 811.

**Sẹdũols** mz Dunikā skat. *Sẹduôli* z, *Sẹduôlas* †z Gramzdā 1955 ("Sedoli" daļēji izzudusi vs Lǵia 2011), *Sẹdu*(*o*)*li* z Bārtā E II 38 (*Sẹdũoli* U IV 68, *Sẹduôli* 1960, "Sedoli" vs Lǵia 2011 [mā, Z no Bārtas c, Kurzeme 38, 19], un *Sẹduôla*- namelis // *Sẹduôl*-namelis// *Kâpuôstiņi* †mz, cara laikos tur bija mežkungs, *Sẹduôla*- pļava, *Sẹduôlu*- *purv*-*males* pļ, "gaŕ Briênamuô puŕvu saîmniêkam̂ piêdẹruôša pļava, tagad puŕvs, nuô pļavas vaĩrs nau̯ skata", Plāciņu ciemā, *Sẹduôl*-kalns, < mājv., 1960), *Sẹduõli* js Cīravā p, *Sẹduôli* z Dunikā (Sikšņu c) 1957 (Sẹdũols mz U IV 73, *Sẹduli* E II 39, "Sedoli" vs Lǵia 2011), †z Embūtē E II 13, js Gaviezē 1963 ("Sedoli" vs Lǵia 2011), "Sedoli" †vs Gramzdā skat. *Sẹduôlas* †z, *Sẹduôli* mz Grobiņā (Grobiņas c) 1960, js Kalētos 1955, z Kalvenē 1973 (*Sẹdûoli* U IV 49, *Sẹduôli* // "-ļi" E II 19, "Sedoli" vs Lǵia 2011), js Lažā 1958 (= "Sedoli" // "Sēdoli" vs Kazdangā Lǵia 2011?), js Medzē 1961 ("Sedoli" vs Lǵia 2011), js Pērkonē (un *Sẹduôli* mz) 1965 (pārbūvēts *Pãtara*- *Skruõdẹra*-namelis [U IV 90], 1972, tur dzīvojis drēbnieks, 1965), *Sẹduoli* mā Rucavā (agrāk: *Bašḳi*, Virnājas ciemā) 1972, *Sẹduôli* js Vecpilī 1966, †mz Ziemupē (Vērgales cp, "Baļu saimnieka ganībās ietaisīta zeme, krievu laikā iznīka") 1964, "Sedoli" vs tag. Zirņu pag Lǵia 2011, *Sẹduôlu*- *purv*-*males* pļ, *Sẹduôl*-kalns un *Sẹduôl*-namelis †mz Bārtā skat. pie *Sẹdu*(*o*)*li* z: *sẹduols* 'der Spillbaum (*Evonymus europaeus*) (Eiropas segliņš)' ME III 811. Sal. Liet. vv *Sedulà* ez Mažeiḳu r. LKil.

***Sedviķu***- tilts Kalētos (tilts pāri kādam grāvim mežā) 1955.

**Sedvinu**-, “Sedviņi”, “Sedviņu-”, skat. s.v. *Sedvîņu-*.

**Sedvîda**- līnija meža stiga Dunikā 1958 (sal. *Sedvîņu-* ciems s.v. *Sedvîņu-*).

***Sedvîņu***- ciems Dunikā (un *Dunikas–Sedvîņu- damb̃is* ce, *Sedvîņu-* kapi [“Sedviņu- kapi” Kurzeme 86], – pienuotava †pienotava, – tilts †ti, pār Bārtas upi Sedvīņu ciemā, 2. Pasaules kara laikā nojaukts, – upīte, iztek no Strungu dīķa, > Bārtā) 1958 (Sedvinu- cîems U IV 72, “Sedviņi” sc. Lg̃ia 2011 [Latc 2007, 203, mā, Lietuvas robežas tuvumā, Kurzeme 856]).

***Sedzekļu***- pļavas Trapenē (// *Sezekļu-*) 1961: *sedzeklis* ‘eine Decke (sega)’ ME III 811??

“**Sedzen**” mu Ludzas apkaimē 1583. g. Zeps 448.

***Sedzeris*** ez Zvirgzdenē (izr.: s'eʒ'èrs) 1957 (*Sedzera-* ezers Cirmas c 1978, = “Sedzers” [ak. Sedzeri] // “Sedzērs” // “Sedziers” Bērzgalē, Rēznā, “īsa patskaņa pagarinājums zem palīga akcenta salikteņa 2. daļā”, Hauzenberga 1932, 120, 129, *Sedzera-* ezers Rēznā, Kotānu c, 1956 [“Sedzera-ezers” LAg̃š, kr. “Seder” Спис. Zeps 448], “Sedzeris” // “Sedzera-” // “Sedzeru-” // “Zeltiņu- ezers” // “Zeltiņš”, Rēzeknes r. A, Lendžu cp, 57,7 ha, Lūn V 10, kr. “oz. Seder” “pri oz. Sevzerě” Nirzā un Pildā 1784. g. Zeps 448, = “Sedziers” // “Sedzera- ezers” // “Sedzeris” // “Sedzeru-ezers” // “Sedziera- ezers” // “Sedzieris” // “Zeltiņš” // “Zeltiņu- ezers” tag. Lendžu pag Lg̃ia 2011?), “Sedzery” ap Nirzā (kr., // “Sedzer”, “pri oz. Sevzerě”) 1784. g. Zeps 448: sal. Latv. un Liet. vv ar *Sed-*, piem., *Sẹduli* E II 39, *Sẹduoli* E II 13, II 19, liet. *Sedos miestas* [c], *Sedūnų kaimas* [c] u. c., < **Sed-ezeris*, 2. daļā zudis neuzsvērts saknes patskanis, Hauzenberga 1932, 120. Sal. s.v. *Sẹda*.

“**Sedzešu**-”, Sedzeži, Sedzežu-, skat. s.v. “Sedeži”.

“**Sedzērs**”, skat. s.v. *Sedzeris*.

**Sedziba** ka Krāslavā (Silavu sādžā) 1957.

“**Sedziera**-”, “Sedzieris”, “Sedziers”, skat. s.v. *Sedzeris*.

“**Sedžaukas**- mājas” Bebrenē Konv. I 1997: skat. s.v. *Sàžàlka*.

***Sẹga***- *purvs* pļ Skrundā p, *Seg̃a- šlaka* ga Gārsenē (izr.: sedža-, Gārsenes ciemā, piederējusi Seg̃im, netālu no Zimbļiem mā) 1960, *Seg-viļņi* mā Burtnieku cp p: *sẹgs* ‘eine Decke (sega)’ s.v. *sẹga* I ME III 811, *seg̃is* ‘eine Decke, ein grosses Tuch (für Hirten) (sega, liels lakats (ganam))’ ME III 813.

“**Segellneck**” z Trikātas muižā VAR II 615: *seglenieks*, *segliņš* ‘Pfaffenhütchen, Spindelbaum, Spillbaum (*Evonymus europaeus L.*) (Eiropas segliņš)’ s.v. *sẹglẹnājs*; *segleniēks* = *segliniēks* I ‘der Sattler’ ME III 812? Sal. s.v. *Seglis*.

“**Seglainis**”, skat. s.v. *Seglis*.

**Seglenajs** neap Lejasciemā (Tirzas upes pļavās) Zemzare Lej. 66: *sęgļenājs* 'Pfaffenhütchen, Spindelbaum, Spillbaum (*Evonymus europaeus L.*) (Eiropas segliņš)' ME III 812. Sal. s.v. *Seglis*?

***Seglene***, *Seglenes-*, *Seglenieka-*, "Seglenieks", *Segleņi*, *Segles-*, *Seglinîca*, *Seglinieki*, *Seglinieku-*, *Segliņa-*, *Segliņas-*, *Segliņš*, *Segliņu-*, *Segliêna*, "Seglienes-", skat. s.v. *Seglis*.

***Seglis*** z Kauguros E I 94 (lok. Segļuôs p, *Segļi* vs 1977, "Segļi" vas. c. Lģia 2011 [Latc 2007, 373], "Seggell" VAR II 532, "Seggle" 1826. g. LVVA 199.1.186.), "Seglis" pļ Salgalē (un "Segļa- lauki") U V 407 (n 1959), Vęcak-segls me Ārlavā U IV 178;

*Sęgla-* purvs Tirzā (apm. 1 km uz ZR no Grantskalna mājām) 1964 (– puriņš 1954), *Segles-* pļava Matkulē skat. *Seglene* pļ, "Segļa- lauki" Salgalē skat. pie "Seglis" pļ, *Segļa-* purvs Liezērē ("cilvēks, kas tīrījis šo purvu, bijis seglinieks") 1960, – puriņš †pu Kauguros ("uz ziemeļvakariem no Skāmas pieiet pie Segļa tālās pļavas") p;

"Segli" z Elejā Kurz. ļaudis, 39 (sal. *Segļi* z Lielvircavā), "Segļi" vas. c. Kauguros skat. *Seglis* z, *Segļi* z Blīdenē (agrāk te *Kalîna- Segļi* un *Lejas- Segļi* †z) 1953 ("Segļi" †z B E II 132, "Leyeſeggel" 1835. g. r. l.), z Druvienā 1954, z Garozā (Sidrabenes cp, 1913. g. iepirktas mājas, pirms tam rentētas no muižas) 1967 (E II 78, U V 409, "Segle" 1811. g. r. l. U V 410, = " " vs tag. Salgales pag Lģia 2017?), z Griķos E II 92 (Segļ U IV 122), z Īvandē E II 93 (" " vs Lģia 2011), *Segļi* z Kandavā (un *Jaûn-segļi*) E II 113 (*Jaûn-segļi* z un *Vęc-segļi* z 1962, *Segļi* (*Jaûn-* un *Vęc-*) U IV 196), z Kuldīgā (Rumbas c) 1963 (= " " vs tag. Rumbas pag Lģia 2011?), z Kurmālē E II 94 (Segļ U IV 131, Abavas cp 1963, "Segļi" vs Lģia 2011 [mā, D no Kurmāles c, Kurzeme 111, 101]), z Lielvircavā E II 89 (U V 447, 1954, 1959, Oglaines pagastā, 1835. g. ir uzv. Segling U V 448, " " Atb. kal. 1892, 63, = "Segli" z Elejā, " " †vs Vircavā Lģia 2011?), "Segļi" vs tag. Rumbas pag skat. *Segļi* z Kuldīgā, vs tag. Salgales pag skat. *Segļi* z Garozā, *Segļi* mā Snēpelē (Sudrabkalnu cp, bij. Snēpeles muižas kalpu māja, vēlāk js) 1963 (" " vs Lģia 2011), z Taurupē E I 33, "Segļi" †vs Vircavā skat. *Segļi* z Lielvircavā, *Jaûn-segļi* z un *Vęc-segļi* z Kandavā skat. *Segļi* z;

*Sęglu-* kalns Adulienā (Jaungulbenes cp) 1972, – pļava Krāslavā (Kropišku sādžā, "taîda kaî sagly") 1957, – *purvs* pļ Biržos p (Saglu- pûors U V 318), *Segļu-* ganības Džūkstē U V 400 k (1973), – kapi Garozā (Sidrabenes cp, < mājv.) 1967 (U V 409 k, sal. *Segļi* z), – kr̃āces Raņķos U IV 142, – purvs pļ Biržos p;

Segl-kalns Rencēnos p, *Sęgl-*kalniņš Ipiķos (pie Ipiķu skolas, kalnam visapkārt kādreiz bijis ūdens, un *Sęgl-smēde*, veca mājas vieta Seglu kalniņā) 1952 (Sęgls- kalns, garš kalns gar upi, 1952, Sę̂gļs-kalîniņš paka 1968), *Segļ-*

*kaÎni* me Kurmālē (pie Segļiem mā, un – kapi) 1963 (Segļ-kaÎn me un Segļ-kap kp U IV 131, sal. *Segļi* z), – kapi Kuldīgā (< mājv., un – kruogs †kr, – pļava) 1963 (*Segļ*-kapi un *Segļ*-brasls, *Segļ*-ceĻš, *Segļ*-krũogs, *Segļ*-vaÎks Griķos U IV 123, 124, sal. *Segļi* z);

"Seglainis" akmens Salaspils apkārtnē (Daugavā, lejpus krāces "Līdakas kauls") BHolzb. 639 (sal. "Seglenieks" †krāces Daugavā), *Seglene* pļ Matkulē B E II 116 (U IV 204, 1962, *Segles*- pļava, atrodas līdzenā vietā, p), pļ Zemītē 1959, *Seglenes*- pļava Vietalvā (un *Seglenes* †z [z 1958]) 1960, Seglenice paka Cesvainē 1968, "Seglenieks" †krāces tag. Staburaga pag skat. "Segliņu- krāces" †krāces, *Seglenieka- līne* stiga Sāvienā (// *Pùdìjuma*-, Kaupernieku saimnieka uzvārds ir *Seglenieks*) 1960 (*Segliniekulîne*, no Seglinieku mājām iet Sāvienas mežā, 1948), "Segleneek" z Bārbelē 1850. g. r. l. U V 226, *Seglenieki* z Dobelē E II 74 (Seglenîeki U V 394, Čučās z, 1959, " " // "Sedlenieki" daļēji izzudusi vs Lģia 2011, "Sedleneeki" z Atb. kal. 1891, 38), z Ikšķilē (// "Baueri") E I 40 (// *Bàuri* // *Rasiņas* 1953), dz Īslīcē (no 1940. g., atdalīta no Gaņģu zemes) 1949, js Kurmenē 1961, †js Mālpilī 1950 (†amatnieku zeme 1977), z Pļaviņās E I 62 (// *Seglinìeki* vs Klintaines cp 1960, †vs p, "Seddelnek" Stukmaņu muižā 1826. g. LVVA 199.1.455., sal. "Segling" z Stukmaņu muižā 1826. g. LVVA 199.1.455.), js Sāvienā (Biržu muižas kalpu mājas Kaupernieku centrs) 1960, "Seglenieku- krāces" tag. Staburaga pag skat. "Segliņu- krāces" †krāces, "Seglenieku kruogs" Pļaviņās skat. *Seglinieku*- kruogs, "Seglenieku-plēsa" †krāces Daugavā skat. "Segliņu- plasa" †lēna plūduma vieta tag. Staburaga pag, *Seglenieku*- pļavas Sāvienā (gar Lielmežu) 1960, *Seglinîca* vs Vidsmuižā E II 189 (c 1980, latg. "Ceglineica" ALatg. 5, 210 Zeps 448, kr. "Cegel'nja" c Спис. Zeps 79), "Seglinieks" †krāces tag. Staburaga pag skat. "Segliņu- krāces" †krāces, Seglinîeka- Pęrnasts z Panemunē U V 230, *Seglinieki* js Brenguļos 1964, mā Dignājā p, vs Gārsenē (Jānēnos sā) 1969, "Seglinieki" vs Jāsmuižā LAģš Zeps 448, *Seglinieki* js Platonē (Platones c) 1959, *Seglinìeki* vs Pļaviņās skat. *Seglenieki* z, *Seglinieki* mā Slatē (Vilciņu Stiebriņa teritorijā) 1978, "Seglinieki" vs Viesītē Lģia 2011, *Seglinieki* †js Zasā 1958, "Seglinieku- krāces" †krāces tag. Staburaga pag skat. "Segliņu-krāces" †krāces, *Seglinieku*- kruogs Pļaviņās (Klintaines cp, pie Avotiņa kalna, agrāk te piestājuši plosti) 1960 ("Seglenieku kruogs" BHolzb. 637), *Seglinieku- līne* stiga Sāvienā skat. *Seglenieka- līne* stiga, "Seglinieku- plēsa" tag. Staburaga pag skat. "Segliņu- plasa" †lēna plūduma vieta, *Segliņas*-ezers Džūkstē p, *Segliņš* z Katlakalnā E I 43, "Segliņa- ezers" Rendā skat. *Segliņ̂*-ezers, *Segliņa- grùba* krāce Pļaviņās skat. "Segliņu- krāces" †krāces tag. Staburaga pag, "Segliņi" vs Abavā skat. *Segliņi* js Matkulē, *Segliņi* mā Ādažos 1975, js Ainažos (// *Sedliņi*, uz Tikmaču zemes) 1957, mz

Anneniekos 1958, z Baldonē 1949 (1965), mz Bārbelē (mežā pie Pļavsargu mājām) 1949, js Birzgalē (< uzv., tagad ciema padomes ēka) 1970 (“ ” Lat. c. 10 [Lģia 2011]), mā Džūkstē 1973, js Elejā 1954, mz Engurē 1959, js Ezerē 1953 (“ ” vs Lģia 2011), js Iecavā (atdalīta no “Mẹĩlupiêm” z) 1949 (1974, “ ” vs, un “ ” // “Jaun-segliņi” vs Lģia 2011), dz Īslīcē (no 1940. g.) 1949, “Segliņi” mā Jaungulbenē p, vs tag. Jaunlutriņu pag skat. *Segliņi* js Lutriņos, *Segliņi* js Jumpravā 1953 (“ ” vs Lģia 2011), z Kabilē (uz Kabiles muižas zemes) 1969 (“ ” vs Lģia 2011), js Kraukļos 1970, js Kurmenē 1961, js Lauberē (atdalīta no Vecbirņiem z) 1965 (“ ” vs Lģia 2011), “Segliņi” †mā Lielvārdē 1961, *Segliņi* js Lutriņos (Ošenieku c) 1953 (= “ ” vs tag. Jaunlutriņu pag Lģia 2011?), js Mangaļos 1964, js Matkulē 1962 (= “ ” vs tag. Abavas pag Lģia 2011?), js Mazzalvē 1961, *Segliņi* js Mežotnē 1967 (“ ” vs Lģia 2011), js Olainē 1964, js Panemunē 1949, †z Piņķos (Babītes cp) 1969, “Segliņi” vs Platonē Lģia 2011, *Segliņi* mā Praviņos (Slampes cp) 1973 (= “ ” vs Slampē Lģia 2011?), z Rendā (Lielrendā) E II 100 (“ ” vs Lģia 2011 [mā, ZRZ no Rendas c, Kurzeme 99, 92], // *Sedliņi* mžs 1962, = “Saedling” 1835. un 1850. g. r. l. U IV 148?), *Segliņi* js Salgalē 1959, js Sātiņos (Novadnieku c) 1953, “ ” vs Slampē skat. *Segliņi* mā Praviņos, *Segliņi* js Stelpē 1967, js Stendē 1962, Segleņi mā Stirnienē 1962, *Segliņi* js Svitenē (atdalīta no Jāsuļu z zemes) 1949, “Segliņi” vs Tadaiķos Lģia 2011, *Segliņi* z Tetelē E II 86 (U V 439, 1968, †z 1959), †z Upesgrīvā (3 km no Uguņciema centra, ceļa labajā pusē pret Braslām, 0,5 km no ceļa A virzienā) 1985, js Vārmē (Imantas ciemā) 1957 (1962), “Segliņi” vs Vārvē Lģia 2011, *Segliņi* js Vecsaulē 1967 (1977), z Vecumniekos 1961 (“ ” vs Lģia 2011), “Segliņi” vs Vilcē Lģia 2011, *Segliņi* js Zebrenē 1958, js Zvārdē (Ķerkliņu c) 1953, “Jaun-segliņi” vs Iecavā skat. *Segliņi* js, *Vẹc-segliņi* z Mārupē 1964, *Segliņu-* akmens Daugavā Brīv. Daug. 240, “Segliņu- ezers” Rendā skat. *Segliņ̂*-ezers, “Segliņu- krāces” †krāces tag. Staburaga pag (// “Seglinieks” // “Seglinieku- krāces” // “Segliņu- straume” // “Stučkas- grūbe” // “Piģēnu- grūbe” // “Grūbe”, Daugavā, lejpus tagadējā Goveņa lī un bij. Avotiņiem mā, bij. Piģēnu māju tuvumā) Avotiņa 2007, 30 (“Segliņu- krāces” // “Seglenieks” // “Seglinieks” // “Seglinieku- krāces” // “Stučkas- grūbe”, Daugavā, lejpus Piksteres u ietekas, sākās apmēram pretī Avotu dzirnavām, appludinājusi Pļaviņu ūdenskrātuve, Avotiņa 2003, 39 [Lģia 2011], “Seglenieku- krāces”, ļoti bīstamas plostniekiem, Brīv. Daug. 240, “Seglinieku- krāce” Vidzemes krastā CpDz I 166, *Segliņa- grùba* krāce Daugavā, Pļaviņās, Klintaines cp, tā plostnieki saukuši straumi pie Pļaviņām, 1960 [1,5 km gara, “liels kritums, bīstama vieta” 1953]), “Segliņu- plasa” †lēna plūduma vieta tag. Staburaga pag (// “Segliņu- kroga- plasa” // “Seglinieku- plēsa” // “Vīgantes-

plasa", Daugavā, uz leju no Piģēnu grūbes, līdz nākamajām krācēm, kas atradās pretim bij. Krumešiem) Avotiņa 2007, 32 (= "Seglenieku- plēsa" †krāces Daugavā, augšpus Lazdas galvai [†krāces], Zvaigzne 1988, 13, 6?), *Segliņu-* purs pu Lauberē 1965 (sal. *Segliņi* js), "Segliņu- straume" tag. Staburaga pag skat. "Segliņu- krāces" †krāces, *Segliĩ̆*-ezers Rendā (// *Damb̃*-ezers) 1962 (*Segliņ*-ezers // "Dambes eſers" B U IV 146 k, "Segliņ-ezers" // "Dambja- ezers" CpDz II 454, "Segliņu- ezers" // "Segliņ-ezers" // "Dambes- ezers" // "Damb-ezers" Lģia 2011 [uzpludināts ez, ZA no Vecdambjiem mā, Rendas–Usmas ceļa l. pusē, iztek Dzelzāmurupe, 29 ha, Goba 1994, 70], "Segliņu- ezers", ZR no Rendas c, Kurzeme 99, 92, "Segliņa- ezers" Konv. XVIII 35400, "Sedlin-ezers" jeb "Dambes- ezers" B E II 99 k, "Segliņu- ezers" // "Segliņa- ezers", Kuldīgas r. Z, Rendas cp, 29 ha, Lūn V 10 [Apc. Kurz. 98, Abava 112]), *Segliņ*-kruogs Mēdzūlā p, *Segliņ*-mãj(a) †mz Jūrkalnē 1969 ("Segling" uzv. 1850. g. r. l. U IV 52), *Segliĩ̆-placis* neap Piņķos (Babītes cp, vieta, kur bijušas *Segliņu-* mājas) 1969 (sal. *Segliņi* †z), *Segliņ*-sala Rendā (Segliņezerā) 1962 (sal. *Segliņi* z), *Segliêna* me Vārmē (un *Segliênas-* šķūnis) 1962 ("Seglienes- mežs" U IV 168 k), *Sẹglũone* me Smārdē U V 516: *sẹgli* 'der Sattel' ME III 812 vai *seglenieks*, *segliņš* 'Pfaffenhütchen, Spindelbaum, Spillbaum (*Evonymus europaeus L.*) (Eiropas segliņš)' s.v. *sẹglẹnãjs*; *segleniẽks* = *segliniẽks* I 'der Sattler' ME III 812? Sal. uzv. *Seglis*, *Seglenieks*, *Segliņš* Сталтмане 150, 171, 220. Skat. un sal. arī s.v. *Sẹdli*.

***Sẹgrums*** z Limbažos E I 97 (tagad Katvaros, *Kal̂n-sẹgrum̂s* [Kalna-Segrumi p, "Kalna- Segrumi" // "Kalna-segrumi" // "Kaln-segumi" [kļūdains nos.] // agrāk "Segrums" Lģia 2017], *Lejas-sẹgrum̂s*, pie Lūdiņas u, 1957, "Kalne Seggrum" un "Leyes Seggrum" 1826. g. Limbažu pilsmuižā LVVA 199.1.343.), *Sẹgrums* z Pālē E I 9 (*Sẹgrumi* †skola Ārciema ciemā, 1957, "Segrumi" vs Lģia 2011), *Sẹgrum̂s* mžs Vitrupē 1957 (*Sẹgrumi* J.V.);

*Sẹgruma-* pļavas Limbažos p (izr.: sẹgrum̂- pļavs, 1981);

*Sẹgrumi* z Mārupē 1964, "Segrumi" mā Vidrižos 1961 (vs Lģia 2011);

*Sẹgrum̂*-ceļš Limbažos resp. Katvaros (// *Damb̃is*, no Limbažu–Puiķeles lielceļa nogriežas pa kreisi un iet gar Stēķiniem z, Upeniem z uz Limbažu Sẹgrumiem z, un *Sẹgrum̂*-mežs, pie Segrumiem, – pļava, Āboltiņa z pļava 2 km no mājas pie Sẹgrumiem z, – tilts †ti pār Lūdiņu u, – upe // *Lũdiĩ̆*-upe, tā sauc Lūdiņupi, kad tā tek gar Sẹgrumiem, gar Lejasciemu ["Segruma" // "Lūdiņ-upe" // "Lūdiņa" // "Ludiņ-upe", > l. Svētupē, 5 km gara, Lup II 47]) 1957 (sal. *Sẹgrums* z), – kalns Pālē (Ārciemā pie Lielupēm z, un – tilts pār Svētupi pie Tempļa) 1957 (sal. *Sẹgrums* z), – tilts Vitrupē 1957 (sal. *Sẹgrum̂s* mžs); pēc K. Būgas domām, somiskas cilmes, skat. Tiž. I 379. Sal. Kurzemes līb. *zägār* 'šalts, negaiss',

ig. *sagar* 'gāzma, šalts', arī 'bars, puduris', šajos vv *m* iespējams kā apelatīva **mā* 'zeme' atlieka (piemēram, līb. *vālgamǭ*> *valgums*, *sadāmǭ* > *sedums*, ig. *sadam*, s. *satama*) utt. V.E.

***Seǵa***-, skat. s.v. *Sęga*-.

"**Seiga**" vs Tilžā LAǵš Zeps 448 (kr. "Sajga" Спис., te arī "Jaun-seiga" vs LAǵš Zeps 448), Seigas mā Burtniekos p.

"**Seijas** kalns" Zvārdē B U IV 170, "Seijas meſchs" me Ciecerē U IV 114, "Seijas meſchs" me Zvārdē B U IV 171, "– ſahtu lauks" Valgalē B U IV 228, "Seiju purws" Saldū B U IV 151, "Seijene" pļ Lutriņos B U IV 135: *seija* 'ein Stellbottich, ein Brauküwen (kubuls alus darīšanai)' ME III 813?

***Seīkatas*** z Naudītē (// "Zeikāti") E II 81 (*Zeīkatas* U V 420): uzv. *Zeikats* Сталтмане 208?

"**Seikava**" z Jāsmuižā (ar -ei- < -*ī*-?) E II 167 (n 1970).

***Seīkstes***- pļava Sātiņos ("tã tur ir mežâ, tur piê Bezgalêm [pļ]") 1953 ("Seikstes- pļava" B E II 102, "Seikstes" B U IV 155).

"**Seyle**" [ar *S*-?] z Elejā 1811. g. r. l. U V 406, *Seīļũni* z Sesavā E II 83 (†z 1954, Seīlũni U V 428).

***Seĩmačas*** mā Siguldā 1975 ("Seimačas" vs Lǵia 2011, "Sén-mača" z RKr. IV 111, *Sẽn̦-mačas* E I 59 [1950], "Senematſche" 1826. g. LVVA 199.1.426.).

"**Seinep**" [*S*- vai *Z*-?] †z Cēsu pilsmuižā (Lodesmuižā?) VAR II 474.

"**Seips**" [*S*- vai *Z*-?] z Cēsīs (pēc 1601. g. zviedru zemes revīzijas datiem, atrodas Siselēnu pagastā) Enz. C. 72.

***Seĩris*** sē Sēļos (Ziemeļu ciemā, "tâc sękl$^{i}$s gabalc ęzęrã" = Burtnieku ezerā) 1952: *seĩris* I "*piesę̄rums ūdenī*" ME III 813 (vai -*eĩ*- < -*ẽ*-?).

"**Seis**-kalns" Sātiņos B E II 101: < **Sejas*-?

***Seĩsums*** z Drustos E I 10 ("Seisums" vs Lǵia 2011, *Seĩsumi* 1971), *Seĩsuma*- ezers Drustos (pie tā atrodas Seisumi mā) 1971 ("Seisums", agrāk "Seisuma- ezers" Lǵia 2011, "Seisuma- ezers" Cēsu r. Z daļā, Drustu cp, 18,9 ha, Lūn V 11); sal. uzv. *Seisums*.

***Sejas***- dīķis Bārtā skat. "Sējas- dīķis" s.v. "Sēja", Sejas z Demenē (Jāņu cp Stupeņišku sādžā) 1960, *Up-sejas* z Laucienē (izr.: up-seļs, Lībagu cp) 1962 (*Upseji* E II 117), *Seju- pur*(*v*)*eņš* pļ Asūnē (Raiņu sādžā) 1957: *seja* 2) 'der Schatten (ēna)' ME III 813??

***Sejatas*** z Rankā E I 25 (un *Gala- Sejatas* mā, *Jaûn-sejatas* mā, *Kalĵna-Sejatas* mā 1971, "Seiet" 4 z 1826. g. LVVA 199.1.361., "Sejati" // "Rutkaviņas" CpDz I 93, Sejāti †z 1972, "Sejatas" sc. Lǵia 2011 [Latc 2007, 138]).

**Sejera**- avuots Baldonē (Ķeguma ielā) 1965.

"**Sejevka**" c Silajāņos LAǵš Zeps 449 (kr. "Šeevka" TkRI [Спис.] Zeps 449).

***Sęka-*** pļava Skaņkalnē (Majorlapī z) 1952, – purvs Lazdonā (izr.: saka-) p (*Saka-* purvs, kur pļāvuši saku, zaļu zāli, p 1979), Sek-pļaušņas ga, †pļ Ērgļos (Ozoliņos z) 1977;

*Sękaiņi* c Preiļos p, *Sękava* c Aulejā E II 165 (1978, *Sękavas- sala*, izr.: sakovis- sola, p, "Sakova" LAǵš, kr. "Sakovo" TkRI [Спис.] Zeps 440, = "Sakova" sc. tag. Grāveru pag Lǵia 2011 [Latc 2007, 171, "sola" Kovaļevska 1997, 160], "Sākava" vieta Dubnas krastā Konv. III 5985?; te arī "Sakovas- ezers" tag. Grāveru pag D, Krāslavas–Grāveru ceļa kr. pusē, 2,5 km D no Grāveriem, plat. 20,4 ha, 1 sala, cauri tek Dubna, Z krastā Sakova ap, Kovaļevska 1997, 60 [// "Sākavas- ezers" Konv. I 1246, III 5985, // "Sakovo" // "Eižvērtiņu-" // "Cakovas- ezers" // "Eižvertiņš" Krāslavas r. R daļā, Grāveru cp, 20,4 ha, Lūn V 4, // "Cakovas- ezers" // "Eižvertiņš" // "Eižvertiņu- ezers" // "Eižvērtiņu- ezers" // "Sakovo" tag. Grāveru pag Lǵia 2011, kr. "oz. Sakovo" Спис. Zeps 440, po. "jez. Sakovskie" SG, po. "jez. Sokaw" 1765. g. Zeps 440, un "Sakovas- dzirnavezers" Krāslavas r. Grāveru cp, apm. 3 ha, uz Dubnas u, Lūn V 4 [= "Sakovas- dzirnavu- dīķis" // "Zapruda" dzirnavezers tag. Grāveru pag Lǵia 2011, 300 m augšpus Sakovas ezeram, uz Dubnas u, Kovaļevska 1997, 60?], te [tag. Grāveru pag] arī "Sakovas- purvs" // "Lukašova- purvs", pag D, Sakovas ezera Z krastā, plat. apm. 15 ha, "dzērvenes aug, pie purva kādreiz dzīvojs saimnieks Lukašovs", Kovaļevska 1997, 143): *sęks* I = *sę̂ks* I 'das zur Fütterung frisch gemächte Gras .. (lopbarībai svaigi pļauta zāle)' ME III 814, 825, 826.

***Sekači*** js Vīksnā 1974 ("Sekačs" LAǵš Zeps 449): < **sek-ači* vai *sękacis* 'das Hackeisen (kapājamā dzelzs)' < kr. *сѣка́чъ* "острый молотокъ ("ass āmuriņš")" ME III 813, vai bkr. *секач* 'dzīvnieku tēviņš'? Sal. arī *Sekacis* uzv.

***Sękaiņi***, *Sękava*, *Sękavas-*, skat. s.v. *Sęka-*.

**Sekeliene** paka Preiļos (izr.: s'ek'el'in'ę, maza piekalnīte, kurai piekļāvusies kādreiz atrasta kāda sieviete Sekeliene no Lakauskiem) p (*Sękeline* ka p).

***Sęklais-*** ezers Lubānā p, "Seklais- ezers" Krāslavas r. (// "Sekļu-", r. vidusdaļā, Kombuļu cp, 26,9 ha) Lūn V 11 ("Seklais- ez[ers]" LAǵš Zeps 449, // "Seklis" // "Sēkle" // "Sekļa- ezers" // "Sekļu- ezers" tag. Kombuļu pag Lǵia 2011, *Sekle* ez E II 168 [izr.: sekl'ä, Aišpùru sādžā 1957], "Sekles- ezers" Konv. IX 17877, "Seklis" // "Sēkle" tag. Kombuļu pag, 1 km uz DA no Kombuļiem, plat. 26,9 ha, esot tikai 1 m dziļš, Kovaļevska 1997, 61, "при оз. Секлѣ", Спис., kr. "oz. Sekli" TkRI Zeps 449), *Sęklais-* ezers Olainē 1964, ez Smārdē 1959, *Sęklais- gràlis* grā Aulejā (Vaišļos sā) 1978, *Sęklais-* līcis Kalsnavā (Savītes upes līcis) Fs. mat. k (1970), lī Vārkavā 1962, lī Viesienā (upītes līcis) 1966, "Seklais- purvs" Ķemeros PDzZi, *Sęklais- tacis*

zv Alojā (Ungurupītē) 1957 (1981), "Sekla Renne" pļ Zvārdē B U IV 171 (n 1953, "Seklā- renne" // "Renne" str Lģia 2011), Sękla- Vęnta brasls Kuldīgā (Ventā) 1963, *Sęklā- grava* ga, me Jumurdā 1963, *Sęklā-* grava Jaunpiebalgā (Zariņos, neliela grava) 1970;

*Sęklie- elkšņi* krū Vārkavā (izr.: sak'l'î- eÎ'k'šņi) 1962;

*Sekle* ez Krāslavas r. skat. "Seklais-ezers", ez Vecmokās skat. *Seklis* ez, u Krāslavā (Žuros sā) 1957, "Seklis" ez Aglonā skat. "Sekļu- ezers" Kapiņos, ez tag. Kombuļu pag skat. "Seklais-ezers" Krāslavas r., *Seklis* ez Vecmokās E II 145 (malas seklas, bet pats ezers dziļš, 1948, " " Fs. mat. [ZA no Vecmoku ciema, 32,2 ha, iztek Lāčupe, Kurzeme 190, 189], // *Sekle* U V 520 [1959], " " // "Sēklis" // "Sekļa- ezers" // "Sēkļa- ezers" // "Sekļu- ezers" Tumē Lģia 2011 [Tumes cp, 34,2 ha, iztek Lāčupīte, Lūn V 11]);

"Sekles- ezers" Krāslavas r. skat. "Seklais-ezers", "Sekļa- ezers" tag. Kombuļu pag skat. "Seklais-ezers" Krāslavas r., ez Tumē skat. *Seklis* ez Vecmokās;

*Sekļi* c Kapiņos 1962 (*Sekļu-* sādža p, *Sekļu-* sala c p, "Sekļi" mu Aglonā Zeps 449, = " " // latg. "Sekli" sc. Aglonā, < 3 mājas, Latc 2007, 265 [Lģia 2011]?, te arī *Sekļa- Dàukšti* c [*Sekļu–Dàukštu-* sādža p, = "Sekļa-Daukšti" // "Sekļa- Daukstis" sc. Aglonā, < 3 mājas, Latc 2007, 265, "Sekļa-Daukšti" // "Sekļa- Daukstes" // "Siekļa- Daukstis" Lģia 2011, "Sēkļa-Dauksts" Zeps 99, "Seklie- Dauksti" LAģš, kr. "Sekledaukšty" TkRI, kr. "Dokšty", "na ber. oz. Seklja" 1784. g., po. "Dawkszty" 1700. g. Zeps 99?], un "Vecie- Sekļi" mā LAģš Zeps 449 ["V[ecie] Sekli" mā CK 52]), z Saldū (// *Sękli*, Bērzuciemā, of.: "Sekļi") 1953, "Jaun-sekļi" sc. Aglonā (// latg. "Jaun-sekli", < 3 mājas) Latc 2007, 263 ("Jaunie- Sekļi" vs LAģš Zeps 449), "Tōles- sekļi" krāces Ikšķilē (// "– akmiņi", Daugavā) BHolzb. 638;

"Sekļu- ezers" Kapiņos (Sekļu–Daukstu sādžā) p (PDzZi, Seklītis, izr.: sekļèits, p, skv., = "Sekļu- ezers" // "Seklis" // "Sekļa- ezers" Aglonā Lģia 2011, kr. "oz. Seklja" ez Aglonā 1784. g. Zeps 449?), "Sekļu- ezers" tag. Kombuļu pag skat. "Seklais-ezers" Krāslavas r., "Sekļu- ezers" Tumē skat. *Seklis* ez Vecmokās, *Sekļu-* kalns Kapiņos p, *Sekļu-* Sala c un *Sekļu-* sādža Kapiņos skat. *Sekļi* c;

"Secklen" str Nautrēnos [?] (v., // v. "Schmakelen brock", 1464. g.) LGU 1, 375 Zeps 449, "Seklene" ez Puzē (// "Seklenes-" // "Sēklenes-ezers", Puzes cp, 13 ha) Lūn V 11 k (// "Seklenes- ezers" // "Sēklenes-ezers" // "Seklen-ezers" // "Vell-ezers" // tagad "Veln-ezers" [ir teika par Velnu] Lģia 2011, "Seklenes- ezers" Pag. apr. 358 [Kurzeme 96, 92, Konv. XVII 34642], "Seklenes- ezers" // "Seklen-ezers" // "Velna- ezers" PDzZi, Vęĩl-ęzaîs // Sekl'ìņ-ęzaîs Puzniekos 1963, "Velna- ezers" U IV 270 k, "Sekling" B U IV 273, Seklene, izr.: sēklèn, // *Vęĩn*-ezers, cauri

ezeram iet dambis, ko, pēc teikas, bēris velns, 1964), Seklẹns-ceļš Zlēkās U IV 297 k, *Seklen*-pļava Puzē 1964 (Dižẹ- Seklẹn-pļàv un Mazẹ- Seklẹn-pļàv Puzniekos U IV 273 k), Seklîn-purs pu Raunā 1974, *Seklītis* ez Drabešos E I 10 (// *Sekliņš*, neliels ezeriņš, 1972, *Seklîš*-ezers p [Ieriķu c 1950], "Seklītis" // "Seklītes-" // "Doles- ezers" Cēsu r. vidusdaļā, Amatas cp, 1,6 ha, Lūn V 11, = " " nedefinēta ūdenstilpe tag. Amatas pag Lǵia 2011?), *Seklìtis* ez Ezerniekos 1957, Seklītis ez Kapiņos skat. "Sekļu- ezers", *Seklìša*- upīte Ezerniekos ("jèi istak nu S'ekl'èiša azara") 1957, "Seklums" zv Ropažos (blakus "Dziļumam", bija vēl otrs "Seklums" – pie avotiņa) p (Arupē 1963), *Lielà- Sekļìnka* ez Aglonā (un *Mazà*-) 1962 (sal. "Sekļu- ezers" Kapiņos): *sẹkls* 'seicht, untief, flach', *sekle*, *seklis* 'eine seichte Stelle; die Seichtheit, Flachheit (sekla vieta; seklums)' ME III 814. Sal. Liet. vv *Sekluõtis* ez Švenčoņu r. eVŽ, < liet. *seklùs* 'sekls'.

"**Seklēra**- muižiņa" Cēsu novadā ("1724. g. kapteinim Šleijeram pieder Ozoliņa un Seklēra zeme, no kam 20,5 mucu vietas lietojamas zemes, kuŗas apstrādā Seklēra muižiņas zemnieki") Enz. C. 51.

"**Sekli**", Sekl'ìņ-, *Sekliņš*, *Seklis*, Seklîn-, *Seklîš*-, *Seklìša*-, "Seklītes-", *Seklītis*, *Sẹklie*-, "Sekļa-", *Sekļi*, – *Sekļìnka*, *Sekļu*-, skat. s.v. *Sẹklais*-.

"**Sekme**" mā Inčukalnā Lat. c. 12, Sekmes z Lutriņos E II 96 k (U IV 132, Ošenieku ciemā 1953), †l/a Sāvienā (Variešu cp, pievienots l/a "Uz priekšu") 1960: *sekme* 'das Gedeihen, die Förderung, der gute Fortgang, Erfolg' ME III 814?

**Sekretāri** †mu Sēlpilī (// *Sikteri*) 1961 (Aizelkšņi // Sikteri // Sīkteri [kļūdaini] // Sīktēri Lǵia 2017); etimoloǵizēts nos.

*Bàltais- **Sekste*** mā Barkavā (izr.: bòltàis- s'ẹkst'ẹ, "mājas atrodas pie ceļa uz Stūriniekiem") 1962 (*Sẹksti* ("Sarkanie-" un "Dzeltānie-") E II 183 (sal. *Sarkanie- Sẹksti* s.v. "Sarkans"), *Sekstes* ap, starp Bolmeisteriem c un Asugalu c, 1962), *Gaîļ-sekste* pļ Ancē (izr.: – sekst, pie Trumpjiem z) 1964, *Gaîļa- Sekste* †ga Skujenē 1972;

"Sekstes- ezers" Rēzeknes r. (// "Uzplūdu- ezers", r. DR daļā, Feimaņu cp, 17,6 ha) Lūn V 11 ("Sekstes- ez[ers]" Aglonā un Silajāņos LAǵš Zeps 449, = // "Sekstu- ezers" // "Uzplūdu- ezers" tag. Rušonas pag Lǵia 2011?), *Sekstes*- kalniņš Salacā p;

*Sekstes* ap Barkavā skat. *Bàltais- Sekste* mā, c Maltā 1982, c Silajāņos 1975 (" " ALatg. 5, 208 Zeps 449, LAǵš, kr. "Seksty" TkRI [Спис.] Zeps 449, "Sẹksti" E II 187, Sekstu- sala skv., = "Seksti", of., // "Sjaksti" sc. tag. Feimaņu pag Latc 2007, 302 [Lǵia 2011]?, sal. arī *Sekstes* c Maltā?), ka Šķilbēnos (robains kalns, kas atgādina gaiļa seksti, Augstasila ciemā) 1962, mz Dobelē (pie Ķestera meža) 1959, js Upesgrīvā (Rojupes cp) 1962, "Sẹksti" c Nirzā Zeps 449 ("Seksti" sc., // agrāk "Kolna- Makleri" // tagad,

of. "Sjaksti" Latc 2007, 233, "Sjaksti" LAǵš, kr. "Sjaksta" Спис. Zeps 449, kr. "Sjaputy" 1784. g. Zeps 449), "Sẹksti" c un Sekstu- sala c Silajāņos skat. *Sekstes* c;

*Seksteliene* pļ Bērzgalē 1972, "Sekstene" pļ Sēlpilī (un "Sextan" z 1816. g. r. l.) U V 367, 369 (Sekstenīca // Sekšenīca la, pļ 1961, "Sekstnits" B E II 67), "Sekstēni" †mā tag. Staburaga pag (Daugavas kr. krastā, Dopeļu senkapu teritorijā) Avotiņa 2007, 111: *sekste* 'der Hahnenkamm', varbūt arī *sẹksts* (?) = *sieksts* 1) 'ein Stück Lagerholz, ein liegender Block im Walde .. (kritala, mežā guļošs baļķis)' s.v. *siêksta* ME III 814, 857? Sal. arī Liet. vv *Šėkštė* u Vabalninkā, *Šėkščiaĩ* vs Kuršēnos LKil, *Šẽkštis* ez Telšu r. eVŽ.

**Sekšans**, skat. s.v. *Sekši*.

***Sekšenīca***, skat. s.v. – *Sekste*.

***Sekši*** z Ogresgalā (Ciemupes ciemā) 1953 ("Seksche" 1811., 1816., 1834. g., "Sekſche" 1858. g. Ikšķiles muižā LVVA 199.1.486., "Zekši" Ikšķilē E I 39), *Sekšu-* ezers Ādažos E I 36 k (// Seksīts, nosaukts par Sekšu ezeru tādēļ, ka seko Sidrabezeram, p, "Sekšu- ezers" Brīv. Daug. 343, "Sekšu-ezers" // "Seķītis" tag. Garkalnes nov. Lǵia 2011 [Garkalnes cp, apm. 10 ha, Lūn V 11], "Szecksche eßer" Berǵes muižā VAR I 127), Sekšans ez Kapiņos skv.: *sekšis*, *sekšķis* 'der sich unreinlich hält, ein Schmutzfink (netīrelis)' s.v. *sekša* ME III 814, 815?

**Sekšņi** mā [?] Palsmanē p.

**Sekuļi**, skat. s.v. *Sẹlkuls*.

**Sekumene**, skat. s.v. *Sẹkums*.

***Sẹkums*** pļ Bārbelē 1949, Mariš-sẹkums pļ Ugālē 1973, *Sẹkuma-* pļava Matkulē E II 116 (1962), Sekumene pļ Bikstos skv. (n 1975): *sẹkums* I 'die Verästelung, Verzweigung (sazarojums)' ME III 815?

***Seķ-***, *Seķa-*, *Seķi*, skat. s.v. *Seķis*.

***Seķeline***, skat. s.v. Sekeliene.

**Seķerka** me Dagdā (Mazo Rekutu ciemā) 1962.

***Seķis*** z Dikļos (// *Seķi*) 1964 ("Seckh" 1638. g. un "Secke" 1688. g. VAR II 376, "Secke" 1795. g., "Sekke" 1811., 1826., 1850. g., "Seķķe" 1834. g., "Seķķe" 1858. g. LVVA 199.1.74.), z Duntē E I 92 (// *Seķi* // *Seķmāja* z 1957, "Seķi" PDzZi, "Secke" VAR II 314 [1826. g. LVVA 199.1.394.]), "Seķis" mā Liepupē 1961 ("Seķi" vs Lǵia 2011), *Seķis* z Nīcā (// *Šeķis*) p, z Rencēnos E I 102 (*Seķītis* // *Kalves* 1971), "Seķis" mā Vecmuižā p;

*Seķa-* grava Aizupē (pakalne Amulas kr. krastā) p (= Seķu- grava Zantē, izr.: sẹķu-, 1973?), "Seķa- purvs" Duntē skat. *Seķ-*purs pu, "Secke" [Seķi?] z Aumeistera muižā VAR II 641, *Seķi* mā Burtniekos E I 90 (1974, " " vs Lǵia 2011, "Seck" VAR II 553), z Dikļos skat. *Seķis* z, z Duntē skat. *Seķis* z, "Seķi" vs Liepupē skat. "Seķis" mā, mā Rucavā (Papes c) Kurzeme 42,

*Seķi* js Sēļos (Ziemeļu c, starp Juõstu un Rũdẽku) 1952, me Asūnē (Meņģu sādžā) 1957, "Seķi" mu Burtniekos skat. *Seķu-* muiža;

*Seķu- Beĩdas* mā Burtniekos 1974 (*Beĩdus* E I 90, sal. *Seķi* mā), Seķugrava Zantē skat. *Seķa-* grava Aizupē, "Seķu kalns" Zantē B U IV 239 k (n 1973), *Seķu- Kruõgs* mā Burtniekos 1974, *Seķu-* muiža Burtniekos E I 90 (v. "Seckenhoff" 1795. g. LVVA 199.1.424., v. "Sekkenhoff", v. "Sekkenhofs Gebieth" Burtnieku draudzē 1780. g. Vidz. dr. kr. I 205, 196, v. "Seckenhof" Konv. XIV 28069, "Seķi" BHO II 571), *Seķu-* purs pu Burtniekos 1953, *Vẹcais- Seķu-* pagasts Burtniekos E I 90;

*Seķ*-kalns Pastendē U IV 214 k (n 1962), *Seķ-māja* z Duntē skat. *Seķis* z, Seķ-mež-pļava Popē U IV 278 k, *Seķ*-purs pu Duntē ("Dunte savienojas ar Stieni Seķpurmalā [pu], Duntē pie Seķmājām [z]") 1957 (// *Liẽlais-* purs Liepupes, Stienes, Duntes, Skultes robežās 1957, "Seķa- purvs" Konv. X 20409), *Seķītis* z Rencēnos skat. *Seķis* z, Seķīša- kalns Ikšķilē skat. *Sèrķîš-* kalns Ogrē s.v. *Sèrķîš-*: *seķis* II 'ein buntes Pferd; ein braunes Pferd mit heller Brust und hellem Schwanz (raibs zirgs; brūns zirgs ar gaišām krūtīm un gaišu asti)' < līb. *sek̄* 'Schecke (raibs zirgs)' (tikai Kurzemē, rietumu izloksnē V.E.), vai *seķis* III 'wer aufgemästet ist (kas ir nobarots)' < ig. *sekk* 'Seckel, Säckchen (maisiņš)' ME III 815 (ig. *sekk* < zviedru *säck* Mäg. IX 2748 )? Sal. arī uzv. *Seķis* Сталтмане 146.

**Sẹlapa-** sudmalas dzi Viesītē U V 337 (n 1960), Selẹpa- sudmalas dzi Elkšņos U V 330 (Klauces galā 1960), Selepis z Susējā p (Seleps p).

***Selẽdeŗi*** z Kandavā E II 113 (U IV 196, un *Selẽdeŗa-* mežs, pie Selderu mājām, 1962, "Selderi" vs Lģia 2011, sal. "Zelder" z 1850. g. r. l. U IV 198), *Selẽderi* js Stendē (Ģibuļu cp) 1962 (= "Selderi" vs tag. Ģibuļu pag Lģia 2011?), *Selẽderiņi* mz Užavā (// *Trãbs*, Silbūdniekos c, *Trãbs* – uzvārds) 1963 ("Selderiņi" // "Ventnieki" vs Lģia 2011): *selẽderāji* < kr. *сельдерей* 'selerija'?? Sal. arī uzv. *Selderis* Сталтмане 161.

***Seldze*** pu Lubānā (dzērveņu vieta) 1970 (te arī *Sèldzes* pļ 1960, *Seldzis* me, lok. *Seldzẽs*, p), "Seldžu- grāvis" tag. Indrānu un Ošupes pag (Abaines kr. piet. uz pagastu robežas) Avotiņa 1999, 130 (tag. Indrānu pag Lģia 2011): *selẽcis* II 'eine seichte Pfütze (sekla peļķe)' ME III 816, ja notikusi balsīga un nebalsīga troksneņa maiņa saknes zilbes beigās, līdzīgi kā *māseciņa* : *māsedzīte* La. gr. 250–253?

Diž-**sele** ce Matkulē (plats ganu ceļš) 1948 (< **Dižcele*?), "Smilte-sele" ap Smiltenē (Smiltenes [pils.] nos. senos laikos, [izskaņa] "sel", "sal" daudzos [senajos vietvārdos]: Solsel (Gaujiena), Zemsal (Limbaži) u. c. *Sol* = kr. *село*, ig. un līb. *sal*, la. *sala* 'nometne, sādža, ciems', Gauja 46): sal. 13., 14. gs. vietvārdus ar komponentu *-sel-*, *-sil-* 2. daļā – 1359. g. *Lemeselle* = Limbaži, *Pabasile* = Pabaži, *Ieikisile* = Eikaži, 1318. g. *Sundesel* = Suntaži, *Waynselle*

= Vainiži u. c., par kuriem J. Endzelīns rakstīja, ka izskaņa *-sile* vai *-sele*, domājams, no kāda lībiešu locījuma, varbūt illatīva vai inesīva, bet par to lai izlemjot finnologi, DI $III_2$ 93. Par *-sile*, *-sele* skat. arī Balode, Bušs 2015, 38.

**Seleca** pļ Pasienē (Pasienes cp Šikutskijes sādžā, un S'el'ica pļ Zaļesjes cp Sovonu sādžā) 1962: kr. *село* 'ciems'?

"**Seleckis**" vs Pasienē Lģia 2011, *Selecki* z Zasā E II 71 (U V 383): < uzv.?

**Selejas** mā Bejas cp 1969, "Selejs" ga Jūrkalnē U IV 52 (*Selejs* 1969).

**Sele·kâni** z Salienā (// Prùdi // Pru·di) 1960.

"**Selekcija**" c Stendē (// "Diž-stende", DRD no Talsiem, Stendes selekcijas un izmēģinājumu stacijas centrs, bij. Stendes muižas centrs) Kurzeme 147, 135 (te arī "Selekcijas- dīķis" // "Stendes- parka- dīķis" // "Centra- dīķis" // "Diž-stendes- ezers" // "Stendes- ezers", Stendes selekcijas stacijā, 2,4 ha, Lūn V 32 k), *Selekcijas-* iela Priekuļos (pie selekcijas stacijas, un – stacija, atrodas muižā) 1979, – stacija starp Bausku un Mežotni 1962: *selekcija* LLVV $VII_1$ 384.

"**Selekova**", skat. s.v. *Seļekova*.

**Selenci** pļ Šķaunē (Šuškovas cp Suržu ciemā) 1963.

***Sẹlȩ̣ni*** z Bauskā (un *Sẹlȩ̣n-vĩndedži* z, atdalīta no *Sẹlȩ̣niem*) 1949 (*Sẹlȩ̣̂ni* U V 222, "Selēni" E II 24; = *Sẹlȩ̣ni* z Ceraukstē E II 27, U V 232, 1949?).

"**Seleniki**" ap Sakstagalā (kr.) TkRI Zeps 450 (= Salenieki? A. St.).

**Seleņa** sā Ābeļos 1961 (Sẹliņa U V 348), Gluhaja- Seleņa Brigos p: kr. *селение* 'apdzīvota vieta, ciems'?

**Selẹpa-**, Selepis, Seleps, skat. s.v. Sẹlapa-.

"**Selev'iova**" ap Makašēnos (kr., // kr. "Selev'eva", "rečki Medyi na pravoj") 1784. g. Zeps 450.

"**Seleznevka**" vs Ciblā LAģš Zeps 450.

"**Selēkas**" vs Salaspilī Lģia 2011 (te arī *Sẹlẹ̃ku-* mežs, daļa Ikšķilē, 1965), vs tag. Tīnūžu pag skat. *Sẹ̃lẹ̃ki* z Ikšķilē s.v. Sẹ̃lẹ̃ka, "Selēku- ezers" tag. Tīnūžu pag skat. *Sẹ̃lẹ̃ku-* ezers Ikšķilē s.v. Sẹ̃lẹ̃ka. Sal. un skat. arī s.v. Sẹ̃lẹ̃ka.

***Sẹlȩ̣̂ni***, skat. s.v. *Sẹlȩ̣ni*.

"**Selga**" vc. tag. Klintaines pag skat. *Selga* l/a Pļaviņās, vas. c. Saulkrastos Lģia 2011 (Latc 2007, 342), z Lēdmanē (// *Zeļ̃ģi*) E I 47 ("Selgas" vs Lģia 2015, "Wetz Selje" // "Wetz Selge" ["Vec-zeļģi" vs Lģia 2015], "Jaun Selye" // "Jaun Selge" ["Jaun-zeļģi" neap Lģia 2015], "Leyes Selje" ["Lejas-zeļģi" Lģia 2015] un "Kalna Selge" 1826. g. LVVA 199.1.240.), jmā Lodē skat. *Sẹ̃lgas* jmā, *Sẹ̃lga* la Katvaros skat. pie *Sẹ̃lgas* js, *Selga* l/a Pļaviņās (Klintaines cp) p (= "Stukmaņi" // padomju laikā "Selga" vc. tag. Klintaines pag Latc 2007, 48?), "Selga" mā Svētciemā skat. *Sẹ̃lgas* js;

“Selgas- iela” Lubezerē (Rojas c) Kurzeme 176, *Sẹlg̃as-* iela Vecāķos 1977, *Sẹlg̃as-kakts* neap un *Sẹlg̃as-tīrum̂s* la Katvaros skat. pie *Sẹlg̃as* js;

*Sẹlgas* mā Ādažos 1975, js Ainažos (uz Klāviņu zemes) 1957 (1975, “Selgas” vs Lģia 2011), js Anneniekos (agrāk *Maz-blusas*) 1958, mā Ārlavā 1962, z Auros E II 71 (U V 385, 1959, “Salge” 1811. g. r. l. Pakaisniekos pgd U V 397, “Selgas” vs Lģia 2011), *Sȅlgas* dz Bejā 1961, *Sẹlg̃as* mz Bikstos (atdalīta no Krūtaiņiem mā) 1975, *Sȅlgas* js Birzgalē (Daugaviešu cp) 1970, *Sẹlg̃as* mā Burtniekos 1974, “Selgas” vs tag. Cenu pag skat. *Sẹlg̃as* js Tetelē, mā Duntē p 1961, vs Dzērbenē Lģia 2011, *Sẹlg̃as* js Engurē 1959, js Ezerē 1953, *Sȅlgas* js Ilzenē (Jaunzemju ciemā) 1961, mā Jaungulbenē 1971, *Sẹlg̃as* js Jaunpilī 1959 (“Selgas” vs Lģia 2011), “Selgas” mā Jeros (Straumes ciematā) Rūjiena 1999, 165, *Selgas* z Kalncempjos 1977 (“ ” vs Lģia 2011), *Sẹlg̃as* js Katvaros (celta uz bij. Tiegažu muižas zemiem laukiem, ko saukuši *Sẹlga* // *Sẹlg̃as- kakts*, uz ZR no muižas, te arī *Sẹlg̃as-kakts* // *Liñd-kakts* neap, kur saimnieks Linde, un *Sẹlga* // *Sẹlg̃as* // *Sẹlg̃as-tīrum̂s* la, “zems tīrums Dirbiķa vecsaimniecības robežās Braslas upes tuvumā; zemas pļavas vai tīrumi saukti par *sẹlgām*”) 1957 (“Selgas” vs Lģia 2011), “Selgas” vs Kauguros (agrāk “Purgaiļi”) Lģia 2011, vs Kazdangā Lģia 2011, *Sẹlgas* jmā Kraukļos 1970, “Selgas” vs tag. Krimūnu pag Lģia 2011, vs Kurmenē Lģia 2011, mā Ķoņos (senāk “Taukumi”) Rūjiena 1999, 169, 171 (vs Lģia 2011), vs Lēdmanē skat. “Selga” z, *Sẹlg̃as* js Līgatnē 1977 (uz Vęcšķēpeļu zemes, 1950, “Selgas” vs Lģia 2011), “Selgas” mā Limbažos 1961, *Sẹlg̃as* jmā Lodē (//*Sẹlg̃a*) 1975 (“Selgas” mā Rūjiena 1999, 173), *Sẹlgas* js Lubejā 1960 (1970), *Sẹlg̃as* jmā Lubezerē 1962, jmā Mangaļos 1964, *Sȅlgas* z Mārkalnē 1961, *Sẹlg̃as* z Mārupē 1964, jmā Mērsragā 1973, “Selgas” vs Naukšēnos Lģia 2011 (mā Rūjiena 1999, 179), *Sȅlgas* mā Neretā 1961 (“Selgas” vs Lģia 2011), “Selgas” vs Nīcā Lģia 2011, *Sȅlgas* mā Nīcgalē (Samugalā c) 1968, *Sẹlg̃as* mz Pabažos 1964, “Selgas” mā Pērkonē (Z no Skatres c) Kurzeme 19, *Sẹlg̃as* jmā Piņķos (Babītes cp) 1969, mā Rucavā 1972 (“Selgas” vs Lģia 2011), dz Rundālē (atdalīta no Pūteļiem z) 1949, mā Sakā 1973, mžs Salā 1964, js Salacā 1959 (= “Selgas” vs tag. Salacgrīvas pag Lģia 2011?), mz Salaspilī (atdalīta no Tīsiem mā) 1965 (“Selgas” vs Lģia 2011), “Selgas” mā Saulkrastos Lat. c. 29, *Sẹlg̃as* z Sējā (agrāk *Siliņi*) 1965 (“Siliņš” E I 59), mā Skultē (Saulkrastu cp, būvēta 20.–30. gados uz Migliņu grunts, Zvejniekciemā) 1968 (“Selgas” 1961), “Selgas” mā Stienē 1961, *Sȅlgas* js Suntažos 1963, *Sẹlg̃as* z Sventē (// Sȅlgas, agrāk Gateņi, Grendzē pgd) 1960 (= “Selgas” vs tag. Šēderes pag Lģia 2011?), js Svētciemā (// *Sẹlg̃i*, Dzintarciemā) 1957 (“Selga” mā, 1935. g., Salacgrīva 295), js Tetelē (Cenu cp, mājas Lielupes krastā) 1959 (1968, = “Selgas” vs tag. Cenu pag Lģia 2011?), “Selgas” vs Vārvē skat. *Sẹlg̃as* js Zūrās, *Sẹlgas* mā Vecgulbenē (Litenes cp) 1969, *Sẹlg̃as* js Vecpilī 1966, mā Vecsaulē 1977,

“Selgas” mā Vidrižos p 1961, mā Viļķenē p 1961, Sèlgas mā Zeltiņos 1961, *Sẹ̃lgas* js Zemītē 1959, js Zūrās (Vārves cp) 1963 (= “Selgas” vs Vārvē Lģia 2011?), *Sẹ̃lgi* js Svētciemā skat. *Sẹ̃lgas*;

Sẹ̃lg-rave zv jūrā pie Engures p (– rava s un – *grava* zv 1959), *Sẹ̃lg-rova* zv Upesgrīvā (*rova* ‘akmeņaina, sekla vieta jūrā’) 1962 (“Selg-rova” U IV 226), “Selg-smilkt” zv Mērsragā U IV 208 (*Sẹ̃lg-smilkte* // *Aûgš-smilkte*, atrodas patālu no krasta, pret Upesgrīvu, Laumane 1996, 274, 281, n 1973);

Sẹ̃lguzis z Ternejā E I 108 (*Sẹ̃lguzis* // *Sẹ̃lguži*, Ternejas ciemā, tautas mutē izplatītāka vienskaitļa forma, rakstos daudzskaitļa forma, 1952, *Sẹ̃lguži* Rūjienā 1974, “Selguži” // “Selguzis” mā tag. Vilpulkas pag Rūjiena 1999, 184, 152, “Selguži” vs Ķoņos Lģia 2011, “Ange oder Selgus” 1795. g. Rūjienas Lielajā muižā LVVA 199.1.387., “Selgus” 1811., 1826., 1834., 1850. g. Ternejas muižā LVVA 199.1.389.): *sẹ̃lga* I 1) ‘die Höhe des Meeres ..; eine tiefe Stelle im Wasser überhaupt (jūras tālums; dziļa vieta ūdenī)’; 2) ‘eine niedrig gelegene, feuchte und fruchtbare Stelle (zema, mitra, auglīga vieta)’, < Kurzemes līb. *sālga* ‘Rücken (mugura)’ ME III 816, Salacas līb. *selg/selga/sēlg/sēlga* ‘mugura’ V.E. Sal. arī Ig. vv *Selgase*, *Selgise*, *Selgküla* c EKNR 601.

**Selgaûskas** z Smiltenē (“māja savu vārdu dabūjusi poļu valdīšanas laikā”) 1969 (*Zẹ̃lgauska* E I 84).

***Sẹ̃lguzis***, *Sẹ̃lguži*, skat. s.v. “Selga”.

**S'el'ica**, skat. s.v. Seleca.

“**Seliķu**- ezers” Dobeles r. p.

**Sẹliņa**, skat. s.v. Seleņa.

***Selišče*** [kas?] Nirzā p (= “Selišče” mu Ciblā LAģš [kr. “Selišče” Спис.] Zeps 450?), “Seliški” ap Silajāņos (kr.) TkRI Zeps 450 (pie ezera “Feimani” 1784. g. Zeps 450): kr. *селище* ‘senas apmetnes vieta, liels ciems’.

***Seliti*** pu Krāslavā (Puķēnos sā) 1957.

“**Selivanenkova**”, skat. s.v. “Seļivanauka”.

“**Selivanki**” c Gauros LAģš Zeps 450 (kr. “Selivanki” TkRI Zeps 450).

***Selīte*** u Viesienā (maza upīte Gartiltes pļavā, iztek no Svilesta purviņa, ietek Kuršupītē) J. Kr. (1959, D no Viešūra ez, ietek l. Kuršupītē; sākas pie Smiltenēm, netālu no Gaiziņkalna skolas; piet. (kr.): Bisiņa, Melnupīte, Viešūrs 27). Sal. liet. *saléti* ‘tecēt’?

***Selieši*** mā Jaungulbenē 1971.

“oz. **Selka**”, skat. s.v. **Salka*.

***Selkši*** z Ciecerē E II 90 (*Selkši*, agrāk *Ẽzeļ*-muīža mu U IV 113, *Selkši*, Ozolu ciemā, un *Selkšu*- kruogus †kr, bijis tieši tur, kur bijuši Ceriņi z, kas nopostīti 2. Pasaules karā, pie Auces ceļa, 1953, *Jaun-selkši* 1969).

***Sẹlîkuls*** z Vainižos (// *Sẹlîkuļi* // *Sẹrîkuls* // *Sẹrîkuļi*) 1957 (*Sẹrkuls* // “Sẹlkuls” E I 110, Serîkul(i)s 1969 [Siksnižniekos pgd, netālu no vidusskolas, 1962], “Umurgas apkārtnē arī kādas mājas nosaukums – *Selkulis* – esot lībiešu vārds, latviskais – *sisenis*”, p, “Sedellkull” VAR II 404, “Sellkull” z un “Sellkull oder Klokke” z 1826. g. LVVA 199.1.491., = Sekuļi J.V.?, = “Serkuļi” mc. Umurgā Lģia 2011 [Latc 2007, 215]?): vv pirmajā daļā Kurzemes līb. *sālga* ‘mugura’, Salacas līb. *selg/selga/sēlg/sēlga* ‘mugura’, otrajā daļā – Salacas līb. *t’ula* < **küla* ‘ciems’ V.E. Sal. Ig. vv *Selg-küla* c EKNR 601. Par to skat. Hauzenberga 1932, 141. Skat. arī s.v. “Selga”.

“**Selle**” [*S*- vai *Z*-?] z Laidzē 1850. g. r. l. U IV 231; sal. Ig. vv *Selli* c EKNR 603?; sal. arī s.v. *Selīte*, *Seĩlîte*.

“**Sellen**” [*S*- vai *Z*-?] z Gārsenē 1811. g. r. l. U V 290.

***Seĩlîte*** gr Dobelē U V 395 (*Seĩlîtes*- grava, mazs strautiņš tek, “istẹk nuô sniẽrâja”, tek uz Sīpeli, kur savienojas ar Pienavu, 1959, “Sellīte” le Zemgale 40), “Sellīte” u Dobeles r. (// “Sēlīte”, > l. Pienavā u, 5 km gara) Lup IV 9 (CpDz II 89, *Seĩlīte* 1977, = “Sellite” str Džūkstē U V 399 [n 1973], *Seĩlîte* u Sīpelē U V 430 [> Pienavā, E II 158]?), “Sellītes- I- ūdenskrātuve” Dobelē (un “Sellītes- ūdenskrātuve” // “Sellītes- II- ūdenskrātuve”) Lģia 2011 (uz Sellītes strauta, 2,5 km no ietekas Pienavā, 1,2 ha, un “Sellītes- II- ūdenskrātuve”, uz Sellītes strauta, 3 km no ietekas Pienavā, 10,8 ha, Lūn V 12), “Sellītes” z Dobelē Konv. XIX 38861. Sal. s.v. *Selīte*?

“**Sellkull**”, skat. s.v. *Sẹlîkuls*.

***Selnieki*** z Krimuldā skat. *Sedelnieki* z s.v. *Sẹdẹ̀lnieks*, *Sèlnieki* z Saikavā E I 27, *Àiz-selnieki* z Meirānos (“Aizelnieki”, “Aizsilnieki”) E I 21 (saknes patskanis *i* > e, Hauzenberga 1932, 121, = “Aisſellneek” Lubānas muižā 1826. g. LVVA 199.1.264.?), “Pil-selnieki” z Salaspilī (// *Pil-sili*) E I 58 (saknē *i* > e, Hauzenberga 1932, 121): *sedliniẽks* ‘der Sattler’ ME III 811vai *sil*- > *sel*-, Hauzenberga 1932, 121.

***Se·lo*** s Pasienē (meža sala Zaļesjes cp Čivčišu sādžā) 1962: kr. *село* ‘ciems’.

**Selosa**- kalns Izvaltā (“kalns nosaukts vēl tad, kad nezināja, ko nozīmē “seloss” [kr. *силос* ‘skābbarība’]”) 1962.

“**Selpe**” [*S*- vai *Z*-?] †z Mujānu muižā VAR II 538.

***Seĩtiņa***- strauts †str Elejā 1954 (“Seltiņa ſtrauts” B U V 405 k, sal. *Zelîtiņi* z E II 77), *Sèltiņi* z Saikavā (// “Zeltiņi”) E I 27.

“ručey **Seluna**” str Makašēnos vai Sakstagalā (kr.) 1784. g. Zeps 450 k.

***Seļa***, skat. s.v. *Seĩļã*.

“**Seļakova**”, “Seļakovas-”, skat. s.v. *Seļekova*.

“**Селянка**” vs Krāslavā (kr., pie Daugavas: “при р. 3. Двинѣ”) Спис.: kr. *селянка* ‘sādžiniece’.

***Seļekova*** sā Mērdzenē (un *Seļekovas-* pļava [= – ganības †ga Blontu cp 1977?]) 1956, c Zvirgzdenē 1976 (sā, un *Seļekovas-* kapukalns, izr.: s'eļekovys- kopukol̂ns, 1957, "Seļekova" // "Seļakova" sc. Latc 2007, 245 [kr. "Selekova" TkRI, kr. "Seljukovo", pie ezera "Luža", Спис., kr. "Selikova", "na ber. Bolšoj Luži", 1784. g., "Šeļekova" c Zvirgzdenē LAģš Zeps 449, 450]), "Seļekova- ezers" Zvirgzdenē (// "Seļakovas- ezers") Zeps 450 (Ludzas r. R, Zvirgzdenes cp, 1,3 ha, Lūn V 12, "Selekova" LUPD 2, 361): uzv.? Sal. Kr. vv *Селехово*.

**Seļet·covka** †tirgotava Istrā (tagad no ēkas nekas nav palicis pāri) 1962.

"**Seļi**" z Raudā Fs. mat. Sal. s.v. *Seļ̧ļã*.

***Seļica*** pļ Piedrujā (Lupandu sādžā pie Krutovkas upes) 1962 (Krutovkas u l. krastā, netālu no ietekas Daugavā, Kovaļevska 1997, 144), "Seļica" u Indrā (> Ostrovas ezera Z galā, 2 km gara) Kovaļevska 1997, 34: kr. *село* 'ciems'.

**Seļicka-** tīrelis pu Kapiņos ("nosalis Seļickis") skv., "Seļickij- rov" str uz tag. Grāveru pagasta un Preiļu r. robežas (> Itiņkā ez, 1,5 km garš, un gr, Grāveru pag Z, uz A no Itiņka ez, nos. < uzv.) Kovaļevska 1997, 34, 110.

**Se·ļipki** pļ Sventē (// Si·ļipki, netālu no Zīlītēm z, maza pļava, tajā augot kalmes, bērziņi un krūmi; nos. esot ļoti vecs, < *селибы* 'хаты, усадьбы'; senāk tur bijusi mājiņa; te arī *Se·ļipki* †mz, grā, pu) 1960.

***Seļiščа*** c Ciblā (Azupines cp) 1977: kr. *селище* 'liels ciems, sādža'. Sal. Bkr. vv *Селішча*, *Селішчы*, *Селішчэ* МіБ 219.

"**Seļivanauka**" c Augšpilī LAģš Zeps 450 (kr. "Selivanenkova" 1792. g. Zeps 450).

*Novo-**seļje*** c Vārkavā p: kr. *новоселье* 'jauna dzīves vieta'.

**Seļķi** mā Viļakā (Medņevas cp) 1974.

***Seļ̧ļã*** z Ainažos ("nelokāms vārds; tagad *Griķi* un *Kaîlsãti*; nosaukums no tā, ka māja tādā kā nolaidenā uzkalnā") 1957 (*Seļa* E I 88, *Seļ̧ļa* // *Griķi* mā, te arī *Seļ̧ļa-* purvs 1975): sal. ig. *selja*, ģen. no vārda *selg* 'mugura; u. c.' (skat. Wied. 1028–1029) K. Bo. Skat. arī s.v. "Selle" un *Sellîte*?

***Sèļskà-*** *rùcis* grā Baltinavā (Pūšļavā sā, pēc iedz. iesaukas, un *Sèļskìe* mā, izr.: s'èļskì, "cara làikâ pogasta načàļņìks b'ejs'") 1974: kr. *сельский* 'ciema-'?

***Semafora-*** pļaviņa Pasienē (Rakšinas ciemā) 1962.

**Semàikas**, skat. s.v. *Semeikas*.

***Sęmaļu-*** *bẹ̄rzi* me Biržos p; sal. ig. *Semali* c? Skat. Pall I 219 (pv. *Semmel(i)* < *Samuel*) K. Bo.

**S'emànc'** pļ Rugājos (Cūkusalā) 1962, Semaņa- purvs Liepnā (no Liepnas uz Balvu pusi) 1972, Semani z Annā (Meijera cp) 1961 (1969, Sęmani 1982), z Kalncempjos (// Semon) E I 75 ("kopš 1927. g.", p, †z

1977, “Semmon” Kalnamuižā 1826. g. LVVA 199.1.175./1.), “Semaņulīcis” Mārkalnē (// “Semaņu- leics” ezera līcis, un “Semaņu- pļava”, “Semaņu- sala” // “Semaņu- sola” puss) Lǵia 2011, Semona- pļava Pildā (“S'emònc [pv.] b'ìe bràuc's' i àizm'iʒ's' il'i apzaguôs's'”) 1957: pv. *S'èimàn'c'* < *Sīmanis* A. St. Sal. arī uzv. *Semanis* Сталтмане 154.

“**Semanova**”, skat. s.v. “Semena-”.

**Semaņa-**, “Semaņu-”, skat. s.v. S'emànc'.

***Semat***-upe Skrundā (// *Sumata*) 1973 (lejtecē “Semat-upe” // “Sumata” // “Sumate” // “Sumat-upe” // “Sumat-upīte” // augštecē “Būdniek-upīte” // “Vilka- purva- upe” // vidustecē “Jaunās- muižas-upīte” // “Jaun-muiž-upe”, augšpus Skrundas, Ventas l. piet., < Vilka purva †pļ, 11 km gara; agrāk bija strauts, kas sākās lejpus Jaunāsmuižas c, tagad augštecē ievadīta Jaunmuižupe, kas agrāk ietecēja Veco dzirnavu dīķī) Goba 1994, 53.

***Sẹm̃ba*** mu Ēdolē E II 148 (Sẹm̃(b) U IV 264, “Sembes”, v. “Semben” BHO II 580, †mu, js Dziru cp 1963, liekas, ierīkota Sembenieku ciema vietā, 1982, = “Semba” vs tag. Ziru pag Lǵia 2011 [mā Zirās, R no Tērandes c, Kurzeme 47]?; te arī *Sembenieki* †z B E II 148 [Sem̃bnîek U IV 263, n 1963, v. “drei Jembeneeken – Tſchahpiku, D. Jembeneek und Jemb-Meſchſarg gesinde” [šeit visur pareizi ar “Semb-”?] Ēdoles draudzē 1838. g. Kurz. dr. chr. I 109 k]), “Sembas- ezers” Ēdolē skat. *Sārnates*- ezers Užavā s.v. Sãrnat, Sẹm̃bs- pļâvs pļ Ēdolē 1963, “Sembu- ezers” Ēdolē skat. *Sārnates*- ezers Užavā s.v. Sãrnat, *Sẹm̃b*-ceļš Ēdolē (no Sembas uz Tērandi) 1963 (Sẹm̃b-ceĵš U IV 266, = Sẹm̃bs-ceĵš // Sẹm̃bs-dam̃bs Užavā, no Sārnates c uz Sembu [kas?], NSLA 186, 187), *Sem̃b*-pļava Jūrkalnē (un Brũkliņ- Sem̃b-puôsums pļ) 1969, *Sembenieki*, Sem̃bnîek †z Ēdolē skat. pie *Sẹm̃ba* mu: pr. *sembi* ‘die Samländer’, un *Sem-land* jeb *Sambia* Apr. 155?, par to skat. arī Balode 1985, 106, 107, Rr. II 306, 561, I 420 u. c.

***Semeikas*** z Ziemerī (izr.: semaikas) E I 87 (2 z aiz Garožu ezera, un *Semèikas- kaĵns // Kapu- kaĵns*, seni kapi, 1976, Semàikas 1961, “ ” vs Lǵia 2011, “Samaikas” neapdzīvota vs, un “Vec-semaikas” vs Lǵia 2015, “Samalk” Šļukuma muižā VAR III 880). K. Būga uzskata to par lietuviešu izcelsmes vārdu, skat. Rr. III 624, taču tālā Latvijas vv lokalizācija to liek apšaubīt. Sal. arī uzv. *Semeika*, *Semeiks* Сталтмане 116, 174.

“**Semein**” [*S*- vai *Z*-?] poļvarka Salienā 1811. g. r. l. U V 306.

“**Семелинь**” z Kalupē Спис.

“**Semell**” [*S*- vai *Z*-?] †z Trikātas muižā VAR II 612.

“**Semena**- ezers” Rēzeknes r. (// “Sieminīša- ezers”, r. A, Bērzgales cp, 1,7 ha) Lūn V 12, “Semenova” ap Kārsavā [?] (kr.) 1784. g. Zeps 450, ap Mērdzenē (kr.) TkRI Zeps 450 (upes “Luža” l. krastā, 1784. g. Zeps

450), “Semenovka” vs Bukmuižā (kr.) Спис. Zeps 450, “Semjonavs” vs Varakļānos LAǵš Zeps 450, Semjonova c Viļakā (// Semànova) 1962 (1967, “Semanova” mu Zeps 450, “Semjonavas” LAǵš, kr. “F. Semenovo” TkRI, kr. “Semenova” TkRI Zeps 450, “Semenovas- sādža” Viļakā (tag. Medņevas pag) Eniņš 2008, 273, = “Semanova” // “Semenova” // “Medņeva” vc. tag. Medņevas pag Lǵia 2011, “Semanova” // neprecīzi, of. “Semenova” vc. tag. Medņevas pag Latc 2007, 72?), *Semjonovka* js Silenē (// *Balabosi* [vecāks nos.]) 1960, “Semjonovs” vs Vīksnā LAǵš Zeps 450, Sem·jonovskaja [kr.] ce Pasienē (Zaļesjes cp Kaļesniku sādžā, te arī Sem·jonovskije- drovo·seki [kr.] ga, Sem·jonovskij- ostrov s) 1962: sal. Bkr. vv *Семёнаво* МиБ 219; uzv. *Semens*, *Semjonovs*. Sal. arī s.v. S'emànc'.

**Se·meški** sā Pustiņā (33 vs, no Indras 6 km un no Pustiņas 6 km) 1962 (“ ” c LAǵš [kr. // kr. “Skumbinevo” TkRI] Zeps 450, izr.: s'im'jóšk'i, Zeps 450, “Семешки” pusmu, c, “при оз. Изевка”, Спис.): kr. *семечка*, *семушка* ‘saulespuķe’.

“**Semeteri**” z Lejasciemā p (= Sìmateri Zemzare Lej. 21?).

“**Semgina**” ap Upmalē (kr.) 1792. g. Zeps 450.

“**Semity**” ap Krāslavā (kr.) TkRI Zeps 450.

“**Semj-** Sestjor” puss Kaplavā Lǵia 2011 (Šilovkas ezera A, 600 m uz D no Moskovskaja luka lī, pirms meliorācijas bijusi sala, auguši 7 bērzi, Kovaļevska 1997, 78).

“**Semjonavas**”, “Semjonavs”, Semjonova, Sem·jonovskaja, Sem·jonovskij-, Sem·jonovskije-, skat. s.v. “Semena-”.

“**Semjoški**” sā Indrā Kovaļevska 1997, 160 (sc. Lǵia 2011 [Latc 2007, 173]). Sal. arī s.v. Se·meški.

**Semkam**-pļavas Dundagā 1977 (sal. Señkam u Dundagā s.v. Señkam).

***Sem̃mas***- ganības Gudeniekos p, Sęm̃s-ceļš Užavā (“tas staŕp abęm ęzęręm (Diž- un Maz-) iēt, uz Sęm̃”) 1963 (Sęm̃ms-cèļ U IV 292 k): sal. Kurzemes līb. *sēmḑa* ‘piens’, Salacas līb. *sēmd/siemd* ‘t. p.’, Kurzemes līb. *säm* ‘malks’ V.E.

“**Semmesten**” [*S*- vai *Z*-?] z Vecpilī 1858. g. r. l. U IV 107.

**Sęm̃ms**-, skat. s.v. *Sem̃mas*-.

“**Semolan**” [*S*- vai *Z*-?] z Susējā 1811. g. r. l. U V 311.

**Semon**, Semona-, skat. s.v. S'emànc'.

“**Sempe**” [*S*- vai *Z*-?] z Mujānu muižā VAR II 544.

***Sempels*** paka Vārkavā (pie Dubnas, bijis stāvs kalniņš, tagad norakts, bijuši kapi, apkārt ūdens; domā, ka te bijusi “sena pils”) 1962.

“**Semper**” [*S*- vai *Z*-?] z Trikātas muižā VAR II 614.

***Sęmpēni*** c Izvaltā (izr.: sampāny) p, c Kapiņos p.

“**Semrekova**”, “Semrjasova”, skat. s.v. Sàmraku-.

**Sẹm̃s**-, skat. s.v. *Semmas*-.

“**Semulas**” mā Salacā (Vecsalacā, Salacas kr. krastā, uzceltas uz Mazspriņģu zemes, 1894. g.) Salacgrīva 289, “Semuļi” sc. Dricēnos Lģia 2011 (Zeps 450, // latg. “Semuli” Latc 2007, 301), *Sẹmùl-driva* vs Vārkavā skat. s.v. “Samuldriva”. Sal. s.v. “Samuldriva”. Sal. arī s.v. Samala?

***Semuspi*** z Brigos (izr.: s'ämuspy, L. Pikavā) 1962.

“**Senais**- kalns” Rīgā (// “Kubes- kalns”, v. “Gubbesberg”, zviedru vikingi stāstīja par šo kalnu) Zvaigzne 1958, Nr. 7, 24, “Senais- pilskalns” ka Līgatnē 1963, *Sẹna- zvẹ̄ru*- taka Sinolē 1973 k, *Senā- Raupēnu*- leja Liepā p, “Senās- grants- bedres” Ķieģeļos (“neliela uzkalnīte Rīgas lielceļa dienvidus pusē, kā maza pussaliņa atrodas ķieģeliešu Auniņa mājas robežās, kas pieiet līdz Bērzkalna robežai; šis bijušais grants kalniņš atrodas pašā lielceļa malā”) K.B.;

*Sen-âres* mā Atašienē (izr.: seṇ-uôris) 1972 (“Sen-āres” vs Pustiņā CK Zeps 450), Sen-bẽrziņi mā Rankā 1971 (*Bẽrziņi* E I 25), “Sen-dzirnavas” vs tag. Abavas pag Lģia 2011, “Sen-eglāji” vs Smārdē (agrāk “Eglāji”) Lģia 2011, Sen-kapi ka Lejasciemā (pie Grūšļiem mā A pusē, pie bij. grantsbedrēm, netālu no meža) J.K., *Sẹn*-kapi Burtniekos 1974, †kp Dzelzavā (seno kapu vieta atrodas pie dzelzceļa līnijas netālu no Liedes upes kreisā krasta) 1979, Sen-kapi Kalncempjos (pie Melbrenciem) 1977 (“ ” senvieta Kalncempjos Lģia 2011), kp Krustpilī 1972, “Sen-kapi” Madlienā (līdzens 9.–12. gs. kapulauks) Ogre 47, *Sẹn*-kapi Popē (// Uguns- kapi, šeit dedzināti līķi) 1981, Sen-kapi Sinolē (Skārbes upes kr. pusē lejpus dzirnavām; smilšainā piekalnītē jau agrāk rokot atrasti cilvēku kauli, rotaslietas no bronzas, dzelzs cirvji, pat audumi, bet mantas meklētāji visu iznīcinājuši) J.K. 1968, *Sẹ̀n*-kapi Vārvē (kapi esot no zviedru–krievu kara laikiem) 1981, Sen-kapi Viesienā (veca kapu vieta mežā) 1970, *Sẹ̀n-kapi* me Tilžā (// *Galiņa- mala*) 1980, *Viẽsturu- sẹn*-kapi Kauguros (lauka vidū krūmu pudurs pretī Viesturu mājām) 1977, “Sen-kapu- kalniņš” Zvārdē (// “Kapu- kalniņš” // “Zviedru-kapu-kalns”) Lģia 2011, “Sen-krasti” vs Ogresgalā Lģia 2011, “Sen-krāslava” neap Krāslavā CpDz I 309, *Sẹ̀n-pils* mā Alsviķos 1972 (“Sen-pils” vs Lģia 2011), “Sen-upe” [kur?] Gauja 29, “Sen-upẽte” pļ Dignājā U V 324 (kādreiz tecējusi upīte, tagad izsīkusi, p);

*Senîši* z Viļakā 1962, *Seṇi* z Aknīstē E II 48 (māja Rāciņos c; uzv. “Senis” Fil. mat. 39, Kolna- seṇi U V 275): *sens* 1) ‘aus alter Zeit stammend, früher, ehemalig’ ME III 818. Sal. Liet. vv *Sén-akmenis* u Šilales r., *Sen-a-merkỹs* ez Varēnā u. c. Lhež 295, *Senà Varėnà* mazpilsēta, *Senas Dūkštas* c Ignalinas r., *Senasalis* c Viļņas r., *Sénnemunė* ez Šilutes r. u. c. eVŽ; sal. arī liet. *sẽnis* ‘vecis’ – J.E.; sal. uzv. *Senis* Сталтмане 157; *sẹnkaps* ‘ein Grab der vor- od. frühgeschichtlichen Zeit (senvēstures laiku apbedījums)’ ME III 817.

**Senakoss** pļ Maltā (Pustoškos sā, "vys'ìm b'ìe p'ìdûc pa šņùròm") 1976 (Špēļu ciemā 1956), s Ezerniekos 1957 ("Senokoss" // "Siena- sala" // "Putnu- sala", Ješa ezerā, 400 m DR no Jāņogu salas, plat. 2,8 ha, agrāk salā pļāvuši sienu, tagad tur dzīvo daudz gārņu, Kovaļevska 1997, 78): < kr. *сенокос* 'siena pļauja, pļava'. Sal. Bkr. vv *Сенакос* pļ MiБ 219. Skat. arī Lvv $I_2$ 119.

***Sẹnatne*** jmā Gaujienā (Gaujienas cp, 1960. g. celta māja) 1961, "Senatne" vs Kapiņos LAĝš Zeps 450, *Sẹnatne* z Pededzē (agrāk: *Vẹcmàja*) 1961 (*Vacmāja* E I 78, "Senatnes" vs un "Senatnes- Koks" vs Lĝia 2011), *Sẹnatnes-* iela Madonā 1970, *Sẹnatnes* mā Annā 1982, "Senatnes" vs Mārsnēnos Lĝia 2011: *sẹnatne* 'die Vorzeit, das Altertum, die alten Zeiten' ME III 816.

***Sẹnaude*** vs Vārkavā (un *Sẹnauži* c) E II 174 (c Rauniešu cp, izr.: sanaud'ä, 1969, *Sẹnauži* c Sondoru cp 1962, "Sanauži", "Sanaužu pmž." LAĝš, kr. "Sanauda" Спис. Zeps 443, po. "Sałauże" SG Zeps 443, = "Sanaude", of., // "Sanauža" mc. tag. Sutru pag Latc 2007, 289 [Lĝia 2011]?, te arī *Sẹnaude* // *Sẹnaužu-* pļava // *Sẹnaudas-* pļava Rauniešos, 11 km gara, liela pļava, nosaukta sādžas vārdā; arī *Sẹnaude* // *Raktā-* upīte u, > l. Feimankā, tek gar Senaudes sādžu, rakta upe, 1962 [= "Sanaužas-strauts", > l. Feimankā u Preiļu r., 14 km garš, Lup IV 6 k]), *Sẹnàuži* ap Preiļos E II 172 ("Sanauža" krievu c Vārkavā [?] Zeps 443 [c LAĝš Zeps 443, mc. Latc 2007, 272, Lĝia 2011], kr. "Sanauža" TkRI, kr. "Sanauži" Спис. Zeps 443, "Санавжи" c, "Санавжа" vs, "при р. Дубнѣ", Спис.; sal. *Sẹnauži* c Vārkavā).

"Dulinovka-**Senberezka**" c Gaigalavā (pamests 18. gs. beigās) Brežgo 1939 Zeps 116.

***Sèncis*** koks Koknesē (liela apse pie Kociņu mājām) 1961, "Sencis" koks Sēmē skat. "Kaives- Senču- ozols";

"Senči" c Durbē (ZR no Padones c) Kurzeme 76, mc. Lielvārdē skat. pie *Sènči* js, *Seńči* kr Zaļeniekos (baznīckrogs) 1990, mā Ādažos 1975, Sèņči js Alūksnē 1961 (1972), *Sènči* mā Annā 1982 (Sèņči z, Meijera cp 1961), "Senči" vs Ārlavā Lĝia 2011, Sèņči js Asarē 1960 ("Senči" vs Lĝia 2011), *Seńči* z Babītē (agrāk: *Vidus-skaņi*) 1969 (Vīkuļu c 1959, "Senči" vs Lĝia 2011), Sèņči z Bebrenē (viena no Pūdānu salas mājām) 1961 ("Senči" vs Lĝia 2011), *Sènči* js Bebros 1965, *Senči* mā Bejā (Sèņči dz 1961), "Senči" vs Beļavā skat. *Sènči* mā Vecgulbenē, *Seńči* mā Bikstos (agrāk: *Bikstu- Kruõgs*) 1975, "Senči" vs Birzgalē Lĝia 2011, *Senči* mā Bučauskā (Virānes cp) 1975 (Seńči vs, tagad Dzelzavā, 1979), *Seńči* js Bunkā 1955, "Senči" vs Burtniekos Lĝia 2011, *Seńči* js Ceraukstē 1949 ("Senči" vs Lĝia 2011), "Senči" vs Cīravā skat. *Seńči* mā Dzērvē, *Sènči* mā Daudzesē 1982, js Demenē (Līdumas cp)

1960 ("Senči" vs Lģia 2011), *Seńči* mā Dikļos 1974 (*Senči* 1969, "Senči" vs Lģia 2011), js Dundagā (izr.: seńč) 1968 (Seņči z Vīdalē, atdalīta no Krēķa z, 1965, "Senči" vs Lģia 2011), Sèņči js Dvietē 1957, *Seńči* mā Dzērvē 1976 (= "Senči" vs Cīravā Lģia 2011?), †z Džūkstē (// *Ceńči* [U V 398]) 1973 ("Cenči" B E II 75), Seņči js Ēdolē 1963, js Elejā 1954, *Sènči* js Ērģemē 1982, *Seńči* js Ezerē (Zvirgzdu c) 1953, *Sènči* mā Galgauskā 1974 ("Senči" vs Lģia 2011), z Gārsenē (pie Gārsenes dīķa) 1969 (js Gārsenes cp 1960), *Senči* z Grenčos (agrāk *Jāņa-mušķi*, Abavas cp, "1934.–1939. g. šo vārdu nomainīja, kad latviskoja arī uzvārdus") 1965 (*Seńči*, agrāk *Jāņu-mušķi*, 1959, *Mušķi* E II 134 [U V 474]), *Sènči* js Grundzālē 1964, "Senči" mā Jeros (senāk, 1942., 1974. g., "Egļu-krogs" mā, bij. Endzeles muižas krogs Valmieras lielceļa malā, tagad Rūjienas mežniecība) Rūjiena 1999, 165, 160 (Seņči z 1974), *Seńči* js Iecavā 1949, *Seńči* js Īlē 1958, "Senči" mā [?] Ilūkstes apkārtnē skat. *Sènči* vs Pilskalnē, vs tag. Indrānu pag Lģia 2011, Seņči dz Īslīcē (celta 1940. g.) 1949, "Senči" vs tag. Jaunalūksnes pag skat. *Senči* mā Mārkalnē, *Sènči* z Jaungulbenē 1961 (1971), z Jaunsaulē (agrāk *Dâbuoli*) 1967, "Senči" mā Jumpravā 1961, vs tag. Kalkūnes pag skat. *Sènči* z Laucesā, *Senči* z Kalncempjos p (*Sènči* †js, izr.: sèņči, Kalnienas c, celta ap 1925.–1926. g.; meža vidū, "tīrumu gandrīz nav bijis, tikai tik, cik uzplēsa līdumu"; ap 2002. g. nodegusi, Kalniena 39), *Seńči* js Kalnciemā 1959, "Senči" vs Kalsnavā Lģia 2011, *Seńči* js Kandavā (agrāk *Līgas- Kruogs*) 1962 (Līg-kruõgs U IV 196 k), *Sènči* js Koknesē 1961 ("Senči" Brīv. Daug. 244), *Senči* mā Kraukļos 1969, Sèņči vecsaimniecība Lašos 1957 (*Senči* †z, uz A no Lašiem, apm. 1 km no Lašu–Ilūkstes ceļa; nodegusi, uzcelta tikai pagaidu mājiņa, 1979), *Sènči* z Laucesā (Kalkūnu cp) 1960 (= "Senči" vs tag. Kalkūnes pag Lģia 2011?), *Seńči* mz Laucienē (izr.: seńč, Pļavu cp) 1962, *Sènči* js Lielvārdē 1953 ("Senči" mc. Latc 2007, 260 [un vs Lģia 2011]), z Litenē (nos. dots pēc 1920. g.) 1963, Seņči js Līvbērzē 1959 ("Senči" vs Lģia 2011), *Sènči* z Lizumā 1974 (Sèņči 1954, "Senči" vs Lģia 2011), z Lubānā 1960 (*Seńči* 1973, = "Senči" vs tag. Ošupes pag Lģia 2011?), "Senči" vs tag. Lubes pag skat. *Seńči* mā Nogalē, *Sènči* js Lugažos (// *Seńči*, Pedeles c, mežsaimniecība, bij. Pedeles pagasta nams) 1951, *Senči* js Mālupē (Žērveļu c) 1949 (*Sènči* 1980, " " vs Lģia 2011), mā Mārkalnē 1969 (= "Senči" vs tag. Jaunalūksnes pag Lģia 2011?), *Seńči* js Mežotnē (agrāk *Lecis* // *Baznîc-kruõgs*) 1949, *Sènči* mā Neretā (amatnieku zeme) 1961 ("Seņči" vs Fs. mat.), Sèņči z Nīcgalē (pie kapsētas) 1960, *Seńči* mā Nīkrācē 1972, *Seńči* mā Nogalē (Valdemārpils cp) 1973 (= "Senči" vs tag. Lubes pag Lģia 2011?), "Senči" vs tag. Ošupes pag skat. *Sènči* z Lubānā, vs Ozolainē (Ozolmuižā) LAģš Zeps 450 k, *Seńči* js Palsmanē 1969, *Senči* js Pampāļos 1970, js Panemunē 1949, *Sènči* vs Pilskalnē 1984 ("Senči"

vs Lģia 2011, = "Senči" mā [?] Ilūkstes apkārtnē CpDz II 129?), *Senči* z Praulienā 1970, *Seńči* mā Priekulē 1976 ("Senči" vs Lģia 2011 [mā, DR no Priekules pils., Kurzeme 76]), *Sènči* mā Rankā 1971, z Raudā (agrāk *Podiški*) 1961 (Sèņči // Séņči c [?], tagad neap, 1962), *Seńči* z Rendā (agrāk *Kalna- Slāpūži*) 1962 ("Senči" vs Lģia 2011), z Rundālē ("pārdēvēta bij. Saŕkaņu otra māja") p, Seņči mz Salaspilī (atdalīta no Bluķiem mā) 1965, *Seńči* z Saldū 1953 ("Senči" †vs Lģia 2011), Seņči †js Salgalē 1959, *Sènči* mā Salienā (pie Kalniņiem mā) 1960, z Secē (Seces cp) 1961, z Sēlpilī (agrāk *Ìepukņi*) 1961 ("Senči" vs Lģia 2011 [// agrāk "Iepukņi" †mā, māju drupas tag. Staburaga pag A daļā, Kandavu–Kalna Ādmiņu ceļa kr. pusē, 0,5 km uz Z no Sēlpils pagasta robežas, zemes plat. 38,6 ha, Avotiņa 2007, 111]), *Seńči* js Sēmē (Kaivē) 1959 ("Senči" // "Senču- mājas" [CpDz II 252], pie mājām Kaives Senču ozols, jaunsaimniecībai vārds dots pēc ozola nosaukuma, Eniņš 2008, 134–137, "Senči" vs Lģia 2011), *Sènči* js Skaistkalnē (bij. pagasta skola) 1967, *Seńči* mā Skultē (Saulkrastu cp, Zvejniekciemā, būvēta 20.–30. gados) 1968, *Sènči* mā [?] Slatē 1960, Seņči z Snēpelē (agrāk *Skrubs* [U IV 161], bij. "stiēģeĮcepļs", Sudrabkalnu cp) 1963, *Sènči* js Stāmerienā 1964 (Seņči 1977, "Senči" †vs Lģia 2011), Seņči jmā Stendē (Ģibuļu cp) 1962, "Senči" vs Sventē Lģia 2011, *Seńči* z Svitenē (bij. *Skrambas-* kruogs [U V 266]) 1949 (*Seńči*, bij. *Skrambas-* kruogs 1954), Seņči †js Tetelē (Cenu cp, nodega kara laikā) 1968 (bij. *Ãnes-* muĩža [*Ãnes-* muiža E II 86, U V 439 k], "tagadējais nosaukums dots buržuāziskās Latvijas laikā", 1959), "Senči" vs tag. Valdgales pag Lģia 2011, *Senči* mā Valkā 1969, *Seńči* js Valtaiķos (Laidas cp) 1966, *Sènči* mā Vecgulbenē (Beļavas cp) 1974 ("Senči" vs Beļavā Lģia 2011), *Seńči* †z Vecpilī (agrāk *PeĮķi*, Aizputes ciemā) 1966 (*PeĮķi* (PeĮķes Pl. [dsk.]) E II 46, *PeĮķis* z U IV 105), *Senči* js Vecumniekos 1961, "Senči" vs Viesītē Lģia 2011, *Sènči* z Vīpē 1962 ("Senči" vs Lģia 2011), *Senči* z Virbos (Jaunpagasta cp) 1962, *Seńči* js Virgā 1955 ("Senči" vs Lģia 2011), *Sènči* js Zalvē (// Sèņči) 1961, *Senči* vs Ziemerī 1961 (js, "netālu no Māriņkalna–Ziemeņa ceļa un Ziemeņa skolas", 1976, " " †vs Lģia 2011);

*Senču-* alas Rozēnos (lejpus Kraukļupītes ietekas; karjeru paplašinot, alas izpostīja, atrada akmens cirvjus, galvaskausus) 1948, *Sènču-* kalns Ikšķilē (pie Ogres upes) 1953, "Senču- kalns" Ilzenē Lģia 2011, *Sènču-* kalns Koknesē 1961, "Senču- kalns" Tukumā (pilsētā, ZAA no dz. sta Tukums II; izstiepts R–A virzienā, D daļa daļēji norakta, atlikušās daļas garums apm. 0,7 km, platums 0,2 km, augstums apm. 10 m, vidū ieplaka) Kurzeme 198, 193, *Sènču-* kalns Viļakā (Gruzdovā sā) 1962, *Seńč*(*u*)- kalniņš Alojā (pie Līgotņa js, pēc nostāstiem – veca kapsēta) 1957, *Senču-* kapenes Limbažos (pie Buļļmuižas, "apm. 3000 g. vecas") J.V., " " kp Tetelē Pag. apr. 461, "Senču-kapi" Bebros (// "Zviedņu- kapi", arheoloģisko atradumu vieta) Konv. I

2004, *Seńču-* kapi †kp Laucienē (izr.: seńč- kāp, “veci kapi, uzrok skaistas lietiņas; tagad te augļu dārzs”) 1962, *Sènču-* kapi †kp Sāvienā (senkapi pie Driķu kroga) 1960, *Seńču-* kapi Vārkavā (izr.: s'eń'ču- kop'i, “šeit izraktas 7 kaklarotas, cirvis u. c.”) 1962, *Senču- kaulu-* grāvis Kūdumā p, “Senču-mājas” Sēmē skat. *Seńči* js, *Sènču-* mājas z Vidsmuižā (radusies pēc 1920. g.) 1953, “Senču- pilskalns” Dikļos (7 km no Dikļiem) Melnalksnis 1930, 36, pka Kuldīgā p 1938, *Senču-* pļava Dundagā (pie Kaļķupes, nos. no Senču mājām) 1978, *Sènču-* priede †koks Palsmanē (bija pirms 150 g., priedei bija sveķaina serde; pie Kadēm mā un Caunēm mā) 1969, *Seńču-* priedes me Garozā skat. *Sańču-* priedes s.v. *Sańcis*, “Senču- purvi” †pu tag. Vītiņu pag Lģia 2011, *Senču-* sils me Ādažos (Baltezera krastā) 1965 (1989, “ ” Brīv. Daug. 348), Seņču- sils me Bēnē 1958, *Seńču-* taka †ce Priekulē (ceļš savieno Senčus mā ar Jātniekiem mā) 1976, *Sènču-* uzkalns Trikātā skv., *Senču-* uozuols Grašos 1970, Kraukļos 1970, *Seńč*(*u*)- uozuols Lībagos (// *Vẹc-muĩž*-uozuols // *Añdùm*-uozuols, pie Vecmuižas, Andumu mežā; ir 9 galotnes, bijušas 13; pie ozola veci akmens pamati) 1962, “Kaives- Senču- ozols” Sēmē (1924. g. publikācijā: “Senču ozols” jeb “Sencis”, atrodas Kaivē pie Senču mājām; stumbra apkārtmērs 10,3 m, augstums 19 m, vecums 400 g.; resnākais ozols Baltijā; muižas laikos Senču māju nav bijis, jaunsaimniecībai vārds dots pēc ozola nosaukuma) Eniņš 2008, 134 (saglabājies tikai viens lielais zars, senāk vainaga apkārtmērs bijis apm. 70 m, augstums apm. 17 m, vecums nepilni 700 gadi; 1990. g. apkārtmērs 10,0 m, Kurzeme 187, 189), *Seńču-* valks Priekulē (pie Senču mājām) 1976, Seņč-uozuols Strazdē (Laucienes cp pie Ratniekiem z) 1962: *seńcis*, *sèncis* ‘ein alter Einwohner; Ureinwohner; der Ahne, Vorfahre’ ME III 816.

**Sẹ̀nčati** c Brigos 1962 (Senčati p [“ ” LAģš Zeps 450, “ ” sc. Lģia 2011, “ ” sc. Latc 2007, 218], “Senčaty” TkRI Zeps 450).

“**Senčenki**” mu Gauros LAģš Zeps 450 (kr. “Gosp. dv. Sẽnčenki” TkRI, te arī “Senčinku- dzērnovas” Zeps 450).

“**Senčinava**” vs Kacēnos (// “Seņcinava”) LAģš Zeps 450.

“**Senčinku-**”, skat. s.v. “Senčenki”.

***Sẹndienas*** mā Rucavā 1972, “Sendienas” vs tag. Rušonas pag Lģia 2011: *sẹndienas* ‘vergangene Tage, alte Zeite’ ME III 817 k.

**Sendo·l'ina** pļ Sventē (Peļušinas sādžā) 1960.

**Sèndzova-** pļava Vidsmuižā (piederējusi baznīckungam) 1953: kr. *ксендз* ‘baznīckungs’? Sal. arī po. *ksiądz* ‘priesteris’ A. St.

“**Senekas-** ezers” Valmieras apkārtnē (“abi ezeri [un “Kilkuta- ezers”] tiek minēti vecos rakstos vēl 1738. g., bet, kur tie atradušies, norādījumu nav”) K.B., “Sennekes Esser” [*S*- vai *Z*-?] Turaidas muižā (“vermorastet” ‘aizaudzis’) VAR I 152, *Senekas* js Pēterniekos (Dalbes ciemā) 1959.

“**Senell**”, skat. s.v. **Sẹ̄nala*.

“**Senge**” [*S*- vai *Z*-?] z Blomes muižā VAR II 323, “Senge” [*S*- vai *Z*-?] z Praviņos 1816. g. r. l. U V 491.

“**Sengers**” [*S*- vai *Z*-?] †z Cēsu pilsmuižā VAR II 461.

“**Senisi**” c Krāslavā skat. *Sènîši* c s.v. **Sēne*.

“**Seniška**” ap Brigos (kr.) TkRI Zeps 450.

***Senîši*** c Krāslavā skat. *Sènîši* c s.v. **Sēne*, *Senîši* z Viļakā skat. s.v. “Senais-”.

***Sệnka*** z Turaidā E I 62 (“Senka” 1826. g. LVVA 199.1.477., *Sệnkas* z, un *Sệnkas*- kalns 1965, Sẹ̀nkas mā Krimuldas ciemā 1977, “Senkas” vs Krimuldā Lg̊ia 2011), *Sènkes*- pur(v)s Kaunatā (izr.: s'ènk'is'- pùrs, Bečeru c) 1956, *Sệnka*(s) z Lēdurgā 1981, *Señkene* pļ Alsungā 1970, S'ènk'iny la Ružinā (Kruku cp, “Hatkos”, teicējs – krievs) 1960, *Sènkìene* pļ Bērzpilī (izr.: sènk'ìn'ẹ, pļava piederējusi Domopoles sādžas zemniekam Senkam) 1988, “Senkova” ap Bērzpilī (kr.) TkRI Zeps 450 (1784. g. Zeps 450), “Sienkowo” ap Brigos (kr.) 1765. g. Zeps 450, “Senkoviči” ap Nautrēnos TkRI Zeps 450: kr. pv. *Сенька*. Sal. Liet. vv *Senkaĩ* c Kretingas r. eVŽ un liet. uzv. *Señkus* LPŽ II 701.

**Señkam** u Dundagā (// Kaziņ-up) U IV 254 (sal. Semkam-pļavas Dundagā s.v. Semkam-).

**Sẹnkapàļi** me Dunikā U IV 73 (n, te Seĥkapalu- ceĴš [sic!] ce 1958).

***Sệnkas***(-), *Señkene*, *Sènkes*-, skat. s.v. *Sệnka*.

***Senkevici*** js Alsungā 1970, Seņķevices mā Gudeniekos 1973 (“ ” vs Lg̊ia 2011, sal. *Seņķi* z s.v. *Sèņķi*), Seņķeviča- *skuts* me Dagdā (Branku salā sā) 1962: uzv. *Senkevics* Сталтмане 128. Sal. liet. uzv. *Senkẽvičius* LPŽ II 701.

**S'ènk'iny**, *Sènkìene*, “Senkova”, “Senkoviči”, skat. s.v. *Sệnka*.

“**Senkull**-”, *Señkuļi*, – *señķuļi*, skat. s.v. *Seņķuļi*.

**Senlaiku**- akmenis akmens Lazdonā (akmens noaudzis ar sūnu; nokasot sūnu, ir raksts – iecirtums: četri burti vai cipari) 1960: *sẹnlaĩki* ‘alte Zeiten, die Vorzeit’ ME III 817. Sal. arī s.v. “Senais-”.

***Sẹ̀nlatviešu***- kapi †kp Palsmanē (Kapiņkalnā pie Palsmanes) 1969, *Sẹ̀nlatvju*- pilskalns Zaubē (“Vecsvērpos, pie Vecāsmātes atvara ir uzkalniņš pašā upes krastā, kam senatnē visapkārt bijis ūdens; turpat piekalnītē uz atvaru tek avotiņš; gadsimta sākumā, lai nosusinātu uzkalniņa ziemeļu daļu, tika rakts grāvītis uz upi un uzrakta guļbūves koka siena [..] apm. 5 m no upes”) K.B. 1969: *sẹnlatvieši* ‘die alten Letten’ ME III 817. Sal. arī s.v. “Senais-”.

*Gaujas*- **senleja** neap Cēsīs (Gaujas atteka un peldu vieta) 1972, *Sẹ̀nlejas* mā Ādažos 1975, “Senlejas” vs Anneniekos Lg̊ia 2011, vs tag. Jaunbērzes

pag (// "Sīpeles- skola") Lg̑ia 2011, vs tag. Kūku pag Lg̑ia 2011, vs tag. Valdgales pag Lg̑ia 2011, *Seĥlejas* le Kuldīgā (liegumi) 1963: *senleja* 'sena upes ieleja vai ielejveida forma; ledāja kušanas ūdeņu veidota ieleja' LLVV $VII_1$ 390. Sal. arī s.v. "Senais-".

"**Senmoa**" [*S*- vai *Z*-?] [kas?] Zemgalē BGr. 139 (Urk. I 545).

"**Sennar**" [*S*- vai *Z*-?] z Susējā 1811. g. r. l. (// "Koppe") U V 311.

**Señnes**- gabals la Jaunlaicenē p: sal. Ig. vv *Sänna* c EKNR 636.

"**Senokoss**", skat. s.v. Senakoss.

"**Sensemneek**" z Codē skat. *Sẽņi* z s.v. **Sēne*.

***Señtuõra*** pļ Jaunpiebalgā (Jānēnos z) 1970.

"**Seņcinava**", skat. s.v. "Senčinava".

**Seņči**, skat. s.v. *Sèncis*.

***Seņi***, skat. s.v. "Senais-".

**Seņiškina**- mežs Dagdā 1962: uzv.?

***Sèņkas***- *līcis* pļ Bērzpilī (pie Ičas upes) 1969, – purvs Pildā (izr.: s'èņkys- pȕrs) 1975, Sèņkina- Da·roga la Ružinā (Kruku cp, Bodrovkā) 1960, "Seņkina-pristana" vs tag. Demenes pag [?] (Upmuižā) LAg̑š Zeps 450 k, Seņkovo sā Asūnē vai Šķaunē p: kr. pv. *Сенька*. Sal. s.v. *Seņĥka*.

***Seņķeļi***, skat. s.v. *Sèņķi*.

**Seņķevices**, Seņķeviča-, skat. s.v. *Senkevici*.

***Sèņķi*** z Ābeļos (agrāk *Ilušķi* ["Ilušķi" E II 63]) 1961, *Seņķi* z Dundagā E II 146 (Puiškalnciemā 1980, Seņķ U IV 252, "Seņķi" vs Lg̑ia 2011), z Gudeniekos 1973 (Seņķ U IV 36, sal. *Šeņķi* E II 15), *Seņķ-pļava* me Alsungā (bij. pļavas, piederējušas saimniekam Seņķim) p, *Seņķeļi* z Milzkalnē E II 141 (1973, 1948, Šeņķeļ(i) U V 504): *seņķis* 'die Schenke (šeņķis, dzertuve, krogs)' EH II 477.

***Seņķuļi*** z Skultē E I 61 (// *Seņkuļi* 1968, "Senkuļi" 1961, "Daß Dorff Semenkül" [z?] Menkuļu muižā VAR I 170, "Senkull Land" un "Zirpe Land jetzt Senkull genannt" LVVA 199.1.6., = "Senkuļi" mā Duntes, Stienes, Vidrižu apkaimē 1961; te arī *Vẹc-seņkuļi* // *Vẹc-seņķuļi* 1968 ["Vec-senkuļi" vs Lg̑ia 2015]): vv pirmajā daļā Salacas līb. *siemil* 'sēkla, grauds', Kurzemes līb. *sīemgõz* 't. p.', ig. *seeme* 't. p.' (ģen. *seemne*), otrajā daļā – Salacas līb. *t'ula* < **küla* 'ciems' (sal. ig. *küla*) V.E.

"**Seņu-purvs**" mā Duntes, Liepupes, Tūjas apkārtnē 1961, Seņ-prĩeds ga Stendē U IV 220: < *sẽne* 'der Pilz' ME III 827) + *priẽde* 'die Kiefer (pinus silvestris L.)' ME III 392)? – J.E. Sal. arī s.v. *Seņķuļi*.

***Seņuški***: "Senjuški" ap Brigos [?] 1784. g. Zeps 450 (sal. "Seniška" ap s.v. "Seniška").

***Sepa***: "Seppa" 2 vs Baltinavā (kr.) Спис. Zeps 451, †mā Ipiķos (// "Sepa", 1850. g., senāk "Kutijs" [?] 1782. g., vēlāk "Kutti" 1857., 1927. g.,

tad "Kutijs" // "Kuttijs", sagruvušas meliorācijā) Rūjiena 1999, 147, 152, 156, "Seppe" z Engurē 1850. g. r. l. U IV 185, z Stendē 1850. g. r. l. U IV 222, "Sepa- grava" Veclaicenē (// "Sepa- grova") Lǧia 2011, "Ꝑeppes eſars" ez pie Durbes ezera LA 1827, 37, "Sepes- ezers" Liepājas r. skat. *Sepenes*- ezers Asītē un Kalvenē;

*Sepi* †z Ainažos skat. *Sep*-māja, js Dundagā (Mazirbē) 1987 (" " mā Mazirbē c, Kurzeme 125, *Sepes* z Mazirbē c; īpašnieks igaunis, Laumane 1996, 79), *Pit-sepi* js Mazstraupē (lok. – sepuos) 1963;

*Sepu*- akmens Vainižos 1962, – ezers Ērgļu apkaimē 1960 (1970), "Sep-kull" mu Pālē (1857. g.) Salacgrīva 52 ("Sepküll" VAR I 364), *Sep*-māja †z Ainažos (// *Sepi*, "barons licis Sepus noplēst, jo saimnieks zadzis mežu", tagad tai vietā ir js *Iñdrãni*) 1957 (= "Sepu- mājas" Vecsalacā, minētas 1867. g., Salacgrīva 14?), *Sep*-siÎs me Valgalē U IV 228 ("Sep-sils" Abava 89, *Sep*-sils // Cep-sils Abavas cp, un *Sep-sila*- pļava // *Cep-sila*-pļava ["Sepes ſila pļawa" B U IV 227, *Cepsile* pļ E II 121] 1964);

*Sepene* mu Asītē U IV 14 ("Cepsze", "Sepsch" 1495. g., "Sepsche" 1503. g. BHO II 583, †mu 1955, = *Sepenes*- muiža †mu Nīkrācē, Mazdzeldā, 1966?), *Sepenes*- ezers Asītē un Kalvenē (daļa Asītē, daļa Kalvenē) 1955 (Asītē U IV 14, Kalvenē, "i us Ẹmbûtes pagasta ruôbežu, ari Asîtes pagastâ iêiēt, liēls ẹzệrs", 1966, " " // "Sēpenes-" // "Sepes- ezers", Liepājas r. A, Embūtes cp, 67 ha; ietek Strīķupe, iztek Vārtāja u, Lūn V 12, Embūtē Lǧia 2011; "dievlaists ezers" – nevar nolaist ūdeni, 1977, "1,5 km uz DR no Sepenes kroga atrodas 1,5 km garais un 1 km platais Sepenes ezers – iecienīta vēžošanas vieta", Aizpute 118, " " // "Sēpenes- ezers" Asītē un Kalvenē, 67 ha, iztek Vārtāja, ietek Strīķupe, Kurzeme 75, 76, 80), – kruogs †kr Asītē 1955 (U IV 14, 1977, "Sepenes- krogs" Apc. Kurz. 26 [Aizpute 118]), – *lañka* pļ Asītē (pie Sepenes muižas †mu, 1955, *Sepeņu- lañka* U IV 14 [1977]), *Sepenes*- muiža †mu Nīkrācē skat. Sepene mu Asītē, *Sepenes*-pļava Kalvenē ("tã i liēla ẹzẹra pļava") 1970, – tilts Asītē U IV 15 (1977), – upe Asītē U IV 14 (1977, = "Sepene" u Kalvenē Konv. VIII 15207?), Sepenauka †z Silenē 1960: Kurzemes līb. *siepā* 'kalējs', Salacas līb. *sep/sepa* 't. p.', ig. *sepp* 't. p.' V.E., sal. Ig. vv *Sepa*, *Sepaküla* u. c. ciemi EKNR 603. Sal. arī uzv. *Seps* Сталтмане 196.

"**Septze**" ez Straupes draudzē (// "Vesnarves- ezers", minēts 1527. g., iztek Salupe) Pāvulāne 70.

***Sepene***, *Sepenes*-, "Ꝑeppes-", *Sepes*, *Sepi*, – *sepi*, skat. s.v. **Sepa*.

"**Sepišķi**", skat. s.v. *Sepšķi*.

"**Sepovka**" formāli apstiprināts c tag. Briežuciema pag Lǧia 2011 (= *Sepovka* c Lazdulejas cp 1969?, te [Šķilbēnos, Briežciema cp] arī *Sepovkas*-mežs 1974). Sal. arī s.v. Serpova.

***Sęprums*** pļ, pu Alsviķos (izr.: saprums) p.

***Sepša-*** kruogs †kr Vidsmuižā 1977.

***Sepšķi*** mz Bārtā (// Šepšķi, Dobeļciemā) 1960 (Šepski U IV 68, "Sepišķi" vs Lǵia 2011).

***Septiņas-*** egles Vestienā ("apburtas 7 jaunavas") skv. (*Septiņ-egles*, vieta 4 km no Vestienas Vējavas virzienā, p), "Septiņi- avoti" Allažos Cīņa 1977, 211, 3, *Septiņi-* bę̄rzi Sēmē (uz viena celma, pie Zaļmežiem) 1959, *Septiņi- Bę̄rzi* me Vecpiebalgā (vienā meža stūrī līdz pat šai dienai augot septiņi lieli bērzi) 1970, "Septiņi kruʃti" pļ Engurē U IV 184 (n 1959), *Septiņi-* uozuoli Ķoņos (stādīti zviedru kara laikā, netālu no bij. Dīķeru muižas) 1952 (divi nodeguši, 1975), *Septiņ*(*i*)- uozuoli Stendē ("nuô viênas viêtas aûga 7 uôzuôli") 1962, *Plat-kāju- septiņi* zv Skultē ("– Kur iêmeti [tīklus]? – Platkāju septiņuôs!"; skaitļa vārds norāda zvejvietas dziļumu, nosaukumā dziļuma mērvienība elidēta) Laumane 1996, 239;

*Septeņu- vęlnu-* pīss pu Bērzgalē (izr.: sept'eņu- vàlnu- p'èiss, Lielo Stepuļu ciemā) 1972 (aizaudzis, A. St.), "Septiņu- avotu- grava" Cēsu apkārtnē ("gravā starp Libānu un Jaunzemju mājām no dažādām pusēm iztek septiņi avoti") Ansp. 119, "– brāļu- kalns" Cirgaļos p, "Septiņu- Kungu- lauks" Piltenē ("pēc nostāstiem, sena divkauju vieta") Kurzeme 57, "– kungu- robežas-akmens" Lenčos Enz. C. 122, *Septiņu- lūšu- masts* me Vārmē U IV 168 (un – *lūšu-* pļava, Imantas ciemā, kādreiz mednieki uz šīs pļavas aplenkuši un noķēruši 7 lūšus, 1957, n 1962), "Septiņu- muižkungu- robežakmens" Ipiķos (mežā netālu no Igaunijas robežas Purkalniņu mā tuvumā) Rūjiena 1999, 16, *Septiņu- pagastu-* ezers †ez Penkulē ("ezera malā 7 muižas ganījušas lopus; tagad no ezera palicis dambis, kam nav vārda") 1958;

*Pie- septiņām- eglēm* jauniešu satikšanās vieta Allažos 1976;

Septiį̃-Añdre-tĩlt u [?] Dundagā (Kolkas cp, "upīte uz Melnsila pusi no Kolkas") 1962, *Septiņ-asis* zv Nogalē un Upesgrīvā (Kaltenē c, nos. norāda zvejvietas dziļumu) Laumane 1996, 283, *Septiį̃-bę̄rzi* neap Stendē ("aûg septiņi bę̄rzi viênâ viêtâ") 1962, Septiņ-brāļis [?] ka Dundagā skv., "Septiņ-kalnes- muiža" †mu Nīcā (16. gs. bijusi muiža, ko vēlāk apputinājušas ceļojošu smilšu kāpas, tagad pilnīgi pazudusi) p, *Septìņ*-pízdu- grāvis Mēdzūlā 1960, "Septiņ-simtgades- parks" Alūksnē Lǵia 2011, *Septìņ-stabu-* kruogs †kr Jumpravā (// *Pùļķes-* kruogs, "nùojumẹi prìekšę bi septiņ[i] lìel[i] pìlar[i]"; "uz stabìm prìekšę tẹ̀isic") 1953;

*Septītais- numurs* me Kaplavā ("ja kādā vietā meža tuvumā nav māju, tad mežus sauc pēc valdē iegrāmatotiem numuriem") 1960, "Septītā-šķērslīnija" ie Rīgā (Čiekurkalnā) 1983, Septītuos- šņuoru- tīrums la Dagdā (Murēnu ciemā) 1962: *septiņi* 'sieben', *septît*(*ai*)s 'der siebente' ME III 818, 819.

***Septìņpadsmitais-*** *jũnijs* l/a Pūrē 1962, *Septiņpadsmitā- jūnija-* iela Liepājā Apc. Kurz. 205: *septiņpadsmit* 'siebzehn' ME III 818.

***Septītais***, "Septītā-", Septītuos-, skat. s.v. *Septiņas-*.

***Sepu-***, skat. s.v. **Sepa*.

***Ser-***dam̃bis pļ Jaunpilī (izr.: ser[a]-dam̃bis, pie Dedziņu mājām z) 1959 ("Ser-dambis" U V 482).

**Sęraines-** lauks Atašienē 1972: *sęrains* = *saraîns* 'borstig (sarains)' ME III 711, EH II 478?

"**Serben**" [*S-* vai *Dz-*?] ez Dzērbenē VAR II 680 (= "Dzērbenes-dzirnavezers" †ez Cēsu r. Dzērbenes cp Lūn I 77?). Skat. un sal. arī s.v. *Dzèrbene* Lvv $I_1$ 255.

***Seŕdes*** z Brocēnos E II 90 ("Sĕrdes" U IV 111, Sę̏rdes Ozolu ciemā 1953), Seŕdes jmā Koknesē 1961, *Serdes* js Sātiņos (izr.: sêrdes) 1953: *seŕde* 'das Mark, der Kern im Holze, das Innere von Pflanzen, Früchten, Obst (koka serde; augu, augļu serde)'; pārnestā nozīmē 'die Mitte, das Zentrum (vidus, centrs)' ME III 819?

"**Serre**" [*S-* vai *Z-*?] z Raunas pilsmuižā VAR II 668.

**S'er'ebrànka** u Bērzgalē 1956, Se·rebrànnaja- gòrka ka Pilskalnē 1962: < kr. *серебрянка*, < kr. *серебрянная-* 'sudraba-'.

**Seredina** †s Liepnā ("Kūdupē, 4 km pa labi no Liepnas ciema; agrāk tā bija sala purvainā pļavā, tagad tā aizaugusi [un ir] mežs") 1972, Serediņa pļ Pededzē (un Serediņš me, "abās pusēs purvs, vidū mežs un pļava") 1961, Se·redņaja- poļe la Sventē (Cerībās z pie Alšankas, te arī Se·redņij-Rov // – Lug pļ, Kaķīšos [†c], Se·redņaja- Ga·ra la, Kaķīšos [†c], Se·redņaja-Ru·dimka // Ru·dima // Ru·diņa pļ, Vārpu z apkaimē, netālu no Egļu kalna) 1960, Se·redņij- Lug pļ Pasienē (Zaļesjes cp Horoševas sādžā, un Se·redņij-Ostrov pļ, Dauguļavas sādžā) 1962, Seredņija- Bolota pļ Andrupenē (Jukumos) 1970: < kr. *середина* 'vidus', *с(е)редняя-* 'vidus-', bkr. *сярэдзіна* 'vidus', *сярэдні* 'vidus-'. Sal. Liet. vv *Seredžius* mazpilsēta Jurbarkas r. eVŽ, < liet. dial. *seredà* 'trešdiena'.

*Dižā-* ***Serene*** pļ Kuldīgā (izr.: diža- sęrę̂n, un *Mazā- Serene*, Pauklējās z, arī Sęrę̂ns krū, pie Gāliņiem mā) 1963 (= "Serenas" pļ tag. Rumbas pag Lģia 2011 [ZAA no Tīreļa, 0,75 km ZR no Vizbulēm mā, apm. 150 ha, "bija mežs, nocirta, meliorēja, tagad ganības, zeme slikta", Goba 1994, 124]?), Sęrę̂ns pļ Griķos E II 93 (Sęrę̂n U IV 123), "Sereni" c Rundēnos (kr.) TkRI ("Zubrova" LAģš) Zeps 594, *Sęrę̂ni* z Garozā E II 78 (U V 409, Sidrabenes cp, un *Sęrę̂nu-* kapi, vairs neglabā, 1967, = "Sereni" vs tag. Salgales pag Lģia 2017?), "Serenu- purvs" tag. Salgales pag (// "Serēnu- purvs" // "Sereņu-purvs") Lģia 2017, "Seren-valks" tag. Rumbas pag (Veldzes kr. piet., pie Griķiem c, iztek no Serenām pļ, 1928. g. kartē nos. Serenavalk pierakstīts

Veldzes l. krasta pietekai Griķos c) Goba 1994, 51. Sal. līb. *sēr* (ģen. *sā̄r*) 'sēre; liels [kājai]', ig. *säär* 't. p.' V.E.

"**Seretava**" [c?] Tilžā Konv. XXI 42878.

"**Sereveri**" z Gaujienā (// "Sarivari" // Saraveri) E I 72 (*Sèrveri* // *Saraveri* // *Sàrvakas* †z Gaujienas cp, 1961, "Schariwar" 1826. g. LVVA 199.1.12.): < Ig. vv *Särevere* ap – J.E., kas atvedināts no *särg : särje* 'rauda', bet iespējama arī saistība ar *säre* 'sparīgs, žigls' EKNR 637. Sal arī Ig. vv *Saraveri kraav* grā Nim. 1986, 66. Sal. arī s.v. *Sàrvakas*-.

"**Serežanka**" str Rēznā (kr.) 1784. g. Zeps 451.

"**Serēnu**-", skat. s.v. – *Serene*.

*Lìelā*- ***Sȅrga*** pļ Mārkalnē (Lielmežos, un *Mazā*- *Sȅrga* pļ, *Sȅrgas*- *kalîns* la, Lapenieku zemē un Gailīšos [mā], – šķūnis, Gailīšos [mā]) 1961: *sȅrgas* Alsviķos = *sȅrga* EH II 478?

***Sȅrgals*** z Pālē skat. *Saŕgaļi* z s.v. *Saŕgaļi*.

***Sȅrgas***-, skat. s.v. – *Sȅrga*.

"**Sergate**" me Sarkanmuižā B U IV 285 (n 1976, te arī *Sȅrgat*-pļava 1973 [Sȅrgat // Sȅrgats-liēkņn U IV 284, "viens teicējs 1984. g. apgalvoja, ka *sȅrgate* ir 'rīks, līdzīgs kaplim, ar ko izcērt sili', bet pļavas nosaukumu neatcerējās", p]).

"**Serge** Esser" [*S*- vai *Z*-?] ez Carnikavas muižā skat. *Serǵa*- ezers Ādažos s.v. *Serǵa*-.

**Sergejeņa** pļ Vārkavā (Aņčkinos c) 1962 (te arī "Sergejevka" vs LAǵš Zeps 451), *Ser·gejeva* z Salienā 1960 (Sīķelē 19. gs. sādža "Sergejewo" U V 306 [= "Sergejeva" sc. tag. Vecsalienas pag Lǵia 2011, Latc 2007, 124?]), Ser·gejevka ap Maltā (tā sauc 2 mājas 22. kongresa vārdā nosauktajā kolhozā) 1976 (c 1982, Sergejevka // Sergeju- dzeràuņa sā, Bičku ciemā, 1956, " " LAǵš Zeps 451 [sc. Latc 2007, 314, sc. Lǵia 2011], "Seŕgeji" Zeps 451, kr. "Sergĕeva" TkRI, kr. "Sergeevka" Спис., [1784. g.] Zeps 451), Sergejiene me Nautrēnos (Celmu mājās) 1970, Ser·gejuška pu Pasienē (Zaļesjes cp "Pamplevas" (?) sādžā) 1962: < kr. pv. *Сергей*.

"**Sergemihtê**", skat. s.v. *Sȅrmite*.

"**Sergina**" c Kacēnos LAǵš Zeps 451 (izr.: s'erg'inó, Zeps 451, kr. "Sergina" TkRI [1784. g.], kr. "Sergino" // "Brocaly" Спис. Zeps 451), "Serginova" c Upmalē Zeps 451 ("Sergina" LAǵš, kr. "Sergino" TkRI [pie upes "Vjada", Спис.] Zeps 451), "Serginskijegorki" vs Kacēnos LAǵš Zeps 451: < pv.?

"**Sergsilli**" z Sarkanmuižā 1858. g. r. l. U IV 286 (n 1976).

"**Sergu**-", skat. s.v. *Serǵa*-.

***Sèrguna***- *sàds* dārzs Aulejā 1957.

***Sèrgùnta*** c Līvānos (Jersikā, daži vecākās paaudzes cilvēki šo vietu sauc arī *Surguntava*) 1970 ("Sergunta" // "Surgunta" sc. tag. Jersikas pag Latc 2007,

269 [daļēji izzudis, Lģia 2017], *Sèrgùnti* 1969, dz. sta Daugavpils–Krustpils dzelzceļa posmā 1962 ("St. Sergunta" dz. sta LAģš Zeps 451, "Sergunta" dzelzceļa izmaiņas punkts tag. Jersikas pag Lģia 2017], = c Nīcgalē 1968?), "Sergunta" u Preiļu r. (> l. Daugavā u) Lup IV 10 ("Sergunte", > Daugavā pie Avsejevas [Auseikas?], Brīv. Daug. 279), *Sèrgùntas-* mežs Līksnā 1983.

"**Sergušiha**" sc. Pildā (of., // "Sergušina") Latc 2007, 236 (Lģia 2011, "Sergušicha" c LAģš, kr. "Serguški" // "Serguška" 1784. g. Zeps 451).

"**Sergušonki**" ap Ciblā 1784. g. Zeps 451.

***Serģa-*** ezers Ādažos E I 36 k (Laumane 1996, 47 k, "Serģa- ezers" // "Sergu- ezers" // "Serģu- ezers", Rīgas r. R, Ādažu cp, 26,3 ha, Lūn V 13 [daļēji izzudis ez tag. Carnikavas nov. Lģia 2011], "Serģu- ezers" Pag. apr. 8, *Sẽrģu-* ezers un *Sẽrģu-* purvs 1975, "Serge Esser" Carnikavas muižā VAR I 204 [Laumane 1996, 47]), – kalns Lejasciemā (Oldermaņos, un – māja Skujeniekos, "Serģam māja bijusi pie Lejas dzirnavām", te *Adama- Serģa-* māja // *Ciņu- Adamiņa-* māja †mā) 1973 (ka 1980, te arī *Sèrģenīte* vieta mežā un Sèrģīts pļ Zemzare Lej. 66), ka Liezērē 1960, – mežs Dolē 1965, *Seŕģeva-* namelis †mz Pērkonē (// *Seŕģeja-* namelis // *Alĵkšņi*, kādreiz tur dzīvojis kalējs Sergejevs; namelis nojaukts, tā vietā uzcelta jauna māja, kurai dots nosaukums *Alĵkšņi*) 1965 (1972, Sĕŕģeva- namelis namelnieks U IV 91): *serģis* 'ein Zorniger (dusmīgais, niknais; tāds, kurš ir nikns)' < kr. *сердитъ* 'zornig (dusmīgs)' ME III 819 vai Ig. vv *Suur(e)- Särge* c? – J.E. Sal. arī Ig. vv *Särge* ap, kas atvedināts no *särg : särje* 'rauda' EKNR 637. Sal. arī kr. pv. *Сергей*, *Сергеев*? B. Laumane līdz ar M. Rudzīti Serģa ezera nosaukumu uzskata par Baltijas somu cilmes hidronīmu, resp., mantojumu no Gaujas lībiešiem, Laumane 1996, 47.

**Serija-** ezers Rundēnos (un [vai] Istrā) p, *Serij- Kameņ* akmens Pasienē (Noviņjes sādžā Pasienes cp) 1962: kr. *серый* 'pelēks'.

***Seriņi***, *Seriškas*, "Serišķi", *Serīši*, skat. s.v. *Sẹru-*.

***Sẹŕkaņu-*** pļavas Mālpilī skat. Sarkaņi pļ s.v. "Sarkans", – upīte Mālpilī 1950, "Sẹrkan-ieža- ala" Lugažos skat. s.v. "Sarkans".

***Sèrkas*** pļ Krāslavā (un *Sèrku-* pur(v)eņš, "Otros Banciniškos") 1957: *sẹrks* 'rot (sarkans)' ME III 819?

**Serkišu-**, skat. s.v. *Sèrķîš-*.

***Sẹŕkuls***, *Sẹŕkuļi*, skat. s.v. *Sẹĺkuls*.

***Sèrķîš-***kalns Ogrē 1953 (Serķiš-kalns 1968, "Serķīšu- kalns", Velna tīrelī, p [// "Serķīšu- kalni" CpDz I 142], Serkišu- kalns 1972, = *Serķīša-* kalns // Seķīša- kalns Ikšķilē 1953?): *sarķis* ME III 722? Sal. arī līb. *serk* 'krekls', ig. *särk* 't. p.' V.E.

***Sẹrmas-*** kalns Līgatnē (Asaru lielceļa malā, mežā) 1950 (pie Zeltakalna mājām, 1977, "Sarmas- kalns" Lģia 2011), "Sermas- kalns"

Omuļos (*r* skaņas priekšā a > ę) Hauzenberga 1932, 125 (*Sę̀rm*-kalns, "tamĩ kal̂nã bĩš mãjᵃs", Rušķa mežsarga apgaitā, 1951, Sęrmu- kalns p, Sęr̂ms- kalniņš, pie Alksnīša z, kur dzīvoja krāsotājs ar uzvārdu Serma, 1942): *sęr̂ma* = *sar̂ma* 'der Reif, der Rauchfrost' ME III 819, 722. Sal. uzv. *Serma* Сталтмане 118.

***Sęr̂maûkša***- pļava Kurmenē (mežā, pagasta A daļā) 1961, "Sermaukslāji" me Rundālē U V 254, *Sę̀rmūkša*- tīrums la Zaubē (Vecsvērpjos z) 1969;

Sermūkši mā Ērģemē 1969, *Sę̀rmûkšu*- tīrums la Taurenē 1972, Sę̀rmúksīša- tīrums la Jumurdā 1963, *Sęr̂mûkšļi* js Dunikā 1957, *Sęr̃mûkšļi* mā Rucavā 1972, "Sermokſchla lauks" Vērgalē B U IV 109 k (n 1972): *sęr̂maukša*, *ser̂maukšs*, *sęrmūksis*, *sęrmuokslis* 'der Vogelbeerbaum, die Eberesche (*Sorbus aucuparia*) (pīlādzis)' s.v. *sęr̂maukša* ME III 819. Sal. Liet. vv *Šermùkšnių pélkė* pu Pakrojas r. eVŽ? Skat. un sal. arī s.v. *Sę̀rmūklis*.

"**Sermdiņa** lauks" Vērgalē B U IV 109 k (n 1972).

***Sęrmite*** mu Valtaiķos E II 23 (*Sermite* U IV 63, *Ser̂mite* 1966, "Sermīte", "Sermiten" 1702. g., "Sergemitten" 1753. g., "Sermites m[uiža]" 1912. g. BHO II 584–585, "Sęrmites- muiža", v. "Sergemiten" Konv. XIV 28079, "Sermītes- muiža" Pag. apr. 324, "Sergemihtê [irr pagaſta teeſa ..]" LA 1825, 30, "[v.] Sergemiten – Sermīte" Feldm. 73, v. "Sergemiten" Valtaiķu draudzē 1741. g. Kurz. dr. chr. III 133, "Sermīte", agrāk "Sermite" vc. tag. Laidu pag Lģia 2017 [Latc 2007, 197], te arī Sĕrmites- pagasts pgd, *Sermitnîeki* pgd, *sermitnîeki* pgļ U IV 63, *sęrmitniêki* pgļ E II 23; E. Hauzenberga uzskata, ka šeit ir piedēkļa zilbes zudums, Hauzenberga 1932, 121, taču agrīnais reģistrējums *Sergemihtê* ļauj domāt arī par piedēkļa garuma esamību, = "Sermīte" ap Kazdangā Apc. Kurz. 165?), "Sermites- pļavas" tag. Laidu pag (nosusināts zemais pu, 0,3 km DR no Mazvangas c, 0,3 km ZR no Sermites pilskalna, Skaldas l. krastā, D no Vangas purva, 118,4 ha; pļavas, ganības, aramzeme, "pļavas piederēja Sermites muižai, Sermites muižnieks tās pavasarī appludināja, lai labāk augtu zāle") Goba 1994, 125, "Sermites- strauts" Kazdangā (Skaldas kr. piet., > Skaldā pretī Sermites pilskalnam) Goba 1994, 51, "Sermītes- dīķis" Kazdangā Apc. Kurz. 165, "Sermītes- pilskalns" Kazdangā (Skaldes upes un Sermītes upes satekā pie Paegļu mājām) Apc. Kurz. 165 (= // "Sermites- pilskalns" tag. Laidu pag, 1,5 km ZR no Sermites c, Skaldas l. krasta līkumā, iepretim Sermites strauta ietekai, rel. augst. 4–7 m, plakums 90 × 45 m, ovālas formas; pilskalns uzlūkojams par kara laika patvēruma vietu, jo nocietinājumi vāji; arheoloģ. piemineklis, Goba 1994, 93, 94, "Sermites- pilskalns" Valtaiķos, Skaldas u krastā, Kurzeme 72, 61?), *Ser̂mītes- tiêsa* pļ Kazdangā (izr.: ser̂mites-) 1958, "Sermītes- upe" Kazdangā Apc. Kurz. 165: v. *Sergemiten* vai **Sergemihten*.

“**Sermokʃchla-**”, skat. s.v. *Sęrmaûkša-*.

**Sęrms-**, Sęrmu-, skat. s.v. Sęrmas-.

“**Sermuka**” vs Preiļos LAǵš Zeps 451.

***Sęrmuli*** z Īslīcē E II 26 (Sěřmuli U V 220, *Sęrmuļi* 1949, “Sermuļi” vs Lǵia 2011), *Sęrmuļi* js Ārlavā 1962 (“Sermuļi” // “Sērmuļi” vs Lǵia 2011), z Blīdenē (agrāk Stūru pag) E II 143 (“Sermul” 1816. g. r. l. U V 512), z Drabešos (Spārēniešos) E I 10 (“Sermull” Spāres muižā VAR II 499 [Āraišu draudzē apm. 1722.–1731. g. Vidz. dr. kr. I 64, 76, pēc 1601. g., 1680. g. zviedru zemes revīzijas aktiem, atrodas Vibulēnu vakā, Enz. C. 75], *Sȅrmuļi* Rencēnu ciemā 1950, †z Amatas cp 1972, = “Sermuļi” vs tag. Amatas pag Lǵia 2011?), *Sęrmuļi* mā Kalvenē 1973 (“Sermuļi” vs Lǵia 2011, *Sę̂rmuļi* †z 1970), “Sermuļi” vs Laidzē skat. *Sę̂rmuļi* z s.v. *Sę̃rmuļa-*, Sèrmuļi vs Lašos skat. Sàrmulišķi z s.v. **Sarmulis*, z Laucesā (// Rìn·kevi·čovka, Laucesas cp) 1960, Sęrmuļi js Lugažos (Lugažu bij. muižas centrā, vārds pašu izraudzīts) 1951, “Sermuļi” vs Pūrē skat. *Sę̂rmuļi* z s.v. *Sę̃rmuļa-*, vs tag. Rumbas pag skat. *Sę̂rmuļi* mžs Kuldīgā s.v. *Sę̃rmuļa-*, *Sęrmuļi* z Tomē skat. *Sarmuļi* z s.v. **Sarmulis*, “Sermuļi” vs Tumē skat. *Sę̂rmuļi* mz s.v. *Sę̃rmuļa-*, *Sęrmuļi* vs Vārkavā (Znotiņu sādžā) 1962 (“Sermuļi” vs Lǵia 2011), z Zaļeniekos (izr.: sęrᵉmuļi, // *Sęrmuliņi*, Abgunstes cp, īpašnieks *Sermulis*) 1954 (*Sęrmuliņi* 1990), *Ęzęr-sęrmuļi* z Blīdenē (izr.: – sęrᵊmuļi, agrāk *Buķi* // *Sudmaļi*, un *Lejas- Sęrmuļi* // *Upes- Sęrmuļi*, agrāk *Rumbas* z) 1953 (sal. *Sęrmuļi* z), *Jaûn-sȅrmuļi* z Drabešos (un *Jaûn-kaln-sȅrmuļi* z, *Vęc-kaln-sȅrmuļi* z, *Vęc-lejas- Sȅrmuļi* z) 1972 (sal. *Sęrmuļi* z), “Sermulle” z Līvbērzē skat. *Sę̂rmuļi* †z s.v. *Sę̃rmuļa-*;

“Sermuļu- dīķis” Cēsu r. (Amatas cp, 4,7 ha) Lūn V 13, dī Pūrē Lǵia 2011 (sal. *Sę̂rmuļi* z s.v. *Sę̃rmuļa-*), “Sermuļu- sala” neap Liepā (1705. g. G. Ērliha lūgumrakstā, “1674. g. grāfu muižas pārzinis Hanzens pavēlēja mērniekam Falkam pusi no Sermuļu salas piešķirt Jurlam, uz kuŗa zemes muiža [t. i., Liepmuiža] celta, otru pusi Ķerpim”) Enz. C. 118, “Sermuļu-ūdenskrātuve” Pūrē (bij. karjers) Lǵia 2011 (1,8 ha, Lūn V 13);

*Sęrmuliņi* js Bauskā (no 1920. g.) 1949, “Sermuliņi” mžs Varakļānos CK Zeps 451, *Sęrmuliņi* z Zaļeniekos skat. *Sęrmuļi* z, *Sermuliņu-* iela Rīgā 1983, *Sęrmuliņu-* kalns Priekulē 1976 (“Sērmoliņa- kalns” B E II 43, “Sehrmoliņa kalns” B U IV 94), *Sęrmuôliņi* js Gramzdā 1955 (= “Sermoliņi” vs Priekulē Lǵia 2011?): *sęrmulis* ‘der Hermelin (*Foetorius erminea L.*)’ ME III 819. Sal. arī uzv. *Sermulis* Сталтмане 153. Skat. un sal. arī s.v. *Sę̃rmuļa-*, “Sērmoliņa-”.

**Sȅrmúksīša-**, *Sȅrmūkša-*, Sermūkši, *Sęrmûkšļi*, *Sȅrmûkšu-*, skat. s.v. *Sęrmaûkša-*.

***Sęrmuôliņi***, skat. s.v. *Sęrmuli*.

“**Sernates-**”, skat. s.v. Sãrnat.

"**Serne** walks" [*S*- vai *Z*-?] pļ Sakā U IV 58: ja *S*-, tad liet. *šernas* 'mežacūka'? Sal. pr. *Serenappe* Apr. 155.

"oz. **Serny**" ez Rēznā (kr.) 1784. g. Zeps 451.

**Serotka** c, u Kapiņos 1962: kr. *сиромка* 'bārenīte'?

"**Serpeņi**" mā Lielvārdē 1961, mā Rembatē 1961, *Sèrpenieki* mā Balvos (Pilskalna ciemā) 1976, *Serpiņi* z Vārnavā B E II 70 k (U V 379, 1961, "Sērpiņi" CpDz II 264, te arī "Serpiņu- kalns" Pag. apr. 516 [= "Sērpiņu-pilskalns" Zemgale 136?]). Sal. liet. pv. un uzv. *Serapìnas* LPŽ II 702, Liet. vv *Serapìniškė* c Ignalinas r. eVŽ. Varbūt pamatā liet. *seřpas* 'krāsu zeltlape [*Serratula tinctiroia L.*]' LKŽ XII 433? Skat. arī s.v. "Sērpa-".

"**Serpinskaja**" ap Aulejā (kr.) TkRI Zeps 451.

***Serpiņi***, "Serpiņu-", skat. s.v. "Serpeņi".

**Serpova** c Šķilbēnos (Briežciema cp, te arī Serpovka mā, Serpovkas-mežs) 1974 (" " vs LAģš Zeps 451, sal. arī s.v. "Sepovka"), *Sèrpovka* sā Maltā (latvieši tajā nedzīvo) 1976 (1982, Špieļu ciemā, 1956, izr. s'erpóuka, krievu c, Zeps 451, "Serpovka" LAģš, kr. "Serpovka" TkRI [1784. g.] Zeps 451, te arī *Sèrpovkas*- ezers 1976 [Serpovku- ezers, izr.: sẹ̀rpàuku- // serpouku-, 1956, = "Serpovkas- ezers" // "Serpovka- ezers" tag. Lūznavas pag Lĝia 2011, Rēzeknes r. vidusdaļā, Ozolaines cp, 1,3 ha, Lūn V 13?]): kr. *cepn* 'sirpis'?

"**Serte**" [kas?] Ungurā (v. // v. "Herte", "eyn water genomet Serte (Herte)", 1460. g.) LGU 1, 357 Zeps 451.

***Sẹru***- dīķis Strutelē 1959 ("Seru dihķis" B U V 509 k), – *kalns* ga Bērzpilī (izr.: saru- kolns, Galvaru sādžā, paugurains ganību lauks, augusi zāle, ko sauc par vilka sariem) 1969, *Sẹru-kalns* paka, pļ Vārkavā (izr.: saru-kolns, Zaķīšos, zāle kā sari) 1962;

*Seriņi* z Vecaucē U V 462, "Serring" [*S*- vai *Z*-?] z Zūrās 1858.–1870. g. r. l. U IV 300, *Seriškas* z Mēmelē (tagad *Mežmaļi*, Mazzalves cp, bijušās klaušu laiku mājas) 1961 (U V 342, " " Fs. mat., "Serišķi" vs p), *Serīši* z Jumpravā E I 42 k (izr.: seriši, Dzelmes ciemā, "uz Dẹ̀ugvẹs [u]", 1953, " " vs Lĝia 2011, "Serrisch" Lieljumpravas muižā 1826. g. LVVA 199.1.167.): *sẹrs* I 'das zum Dörren zur Riege angeführte Korn (uz riju žāvēšanai atvestā labība)', *sẹrs* II = *sars* I 'die Borsten, Schweinborsten; Pferdehaare der Mähne und des Schweifes, die Mähne; das Haar (cūkas sari, zirga krēpes un astes sari, krēpes; mati)' vai *seriņi* 'ästige Stangen, worauf Erbsen, Klee usw. zum Trocknen aufgesteckt werden (zaraini mieti, uz kuriem žāvē zirņus, āboliņu u. c.)' ME III 722, 819, 820.

"**Serues**" [*S*- vai *Z*-?] †z Trikātas muižā VAR II 612.

"**Seruli**" ap Bukmuižā (kr.) 1792. g. Zeps 451.

***Sẹrumi*** js Laucesā (Kalkūnes cp) 1960; sal. s.v. *Sẹru*-?

**Serunova** ka, le Baltinavā (Šķilbēnos, Plešavā sā) 1974.

"**Serur**" [*S*- vai *Z*-?] z Trikātas muižā VAR II 620.

"**Serwe**" z Jaunā muižā [kur?] 1747. g. r. l.

**Sèrveri**, skat. s.v. "Sereveri".

***Sèrvetūte*** pļ Skaistkalnē 1967, *Seŕvetūtes*- pļavas Kazdangā ("līdz maija beigām bija atļauts ganīt lopus") 1958, Beļàusku- sèrviti me Bērzpilī 1957, Servi·tute me Skaistā (Skaistas cp Ļeksas ciemā) 1962, *Sèrvituts* la Maltā (daļa sādžas tīrumu) 1976, me Nautrēnos 1970: *servitūts* 'tiesība (ar noteiktiem ierobežojumiem) lietot cita īpašumu' LLVV $VII_1$ 402. Servitūta tiesības muižas laikos – tiesības cirst mežā malku, izmantot ganības u. c. A. St.

***Seŕža*** u Rendā skat. "Sērža" u Usmā s.v. "Sērža", *Seŕžas*- tīrulis tī Taurkalnē (// *Lielais*- *Seŕžu*- tīrulis, šeit dzīvo medņi, cauri tek Seržupīte; ļoti liels purvs, apm. 3 km uz Z no Plostniekūdriem [mā], ir arī *Mazais*- *Seŕžu*- tīrulis tī) 1961 (Sęržu- tĩrę̄ls un Mazaîs- Sęržu tĩrę̄ls U V 375), "Seržu- valks" u Rendā skat. "Sērža" u Usmā s.v. "Sērža", *Jaûn-serži* z Rubā E II 100 (– ser$^{e}$ži U IV 149), z Zvārdē E II 106 (*Jaûn-seŕži* 2 mā U IV 169, *Jaûn-sêrži* p, "Jaun-sē(r)ži" B E II 106), "Seržu- tīrelis" Vecmuižā U V 271 (n 1961), Jaûn-ser$^{a}$žu- aplũoks pļ Jaunpilī U V 482, *Sèrž-upe* pļ Raunā (pie Dribām mā) 1974, *Seŕž-upes*- grāvis Taurkalnē (mežā pie Seržu tīreļa) 1961 (Sę̄ŕž-upęs- grā́vis U V 375), *Seŕž*-upīte Taurkalnē (> l. Smārdē) 1961. Sal. līb. *sēr* (ģen. *sā̄r*) 'sēre; liels [kājai]', ig. *säär* 't. p.'. Sal. arī ig., līb. *särg* 'rauda'?? V.E. Skat. arī s.v. "Sērža".

"**Seržants**" vs Balvos LAĝš Zeps 451, *Sèržànti* js Dignājā (Dignājas cp) 1961, *Sèržañti* js Ogresgalā 1953, *Seŕžañti* †z Tadaiķos 1964, js Vecpilī 1966 ("Seržanti" vs Lĝia 2011), *Sèržànt*-kalniņš Vietalvā ("vęcìe cìlvàk$^{i}$ stàe$^{e}$stij$^{a}$, tùr gùl sèržànti") 1960: *seržants* LLVV $VII_1$ 402, skat. arī s.v. *Sèržęna*-.

**Seržāni**, skat. s.v. *Seržęna*-.

***Sèržęna***- mājas Tilžā 1980, *Seržęni* †mā Atašienē 1972, *Seržę̄ni* js Barkavā (izr.: seŕžàni) 1962, z Praulienā (te *Kal̂na*-, *Kùrta*-, *Lejas*- *Seržę̄ni*, Praulienas muižkungs Seržę̄nu mājas apmainījis pret diviem Sarkaņu lielkunga kurtu suņiem; līdz 1938. g. mājas piederēja pie Sarkaņu pagasta) 1971 (Seržāni z Sarkaņos E I 28 [" " vs tag. Praulienas pag Lĝia 2015], Sèržáni 1960, "Sergant" z Sarkaņu muižā 1826. g. LVVA 199.1.141.). Sal. uzv. *Seržāns* Сталтмане 187, skat. arī s.v. "Seržants".

"**Seržinova**" mā Pededzē 1984.

"**Sesava**" vc. Sesavā skat. pie "Sesava" mu, ez Naudītē skat. *Sęsavas*- ezers Īlē, pag Elejā skat. *Sesavas*- pagasts, "Sesava" mu Sesavā CpDz II 78 (*Sesavas*- muiža †mu 1954, *Seseves*- muiža // *Suôdu*- *Seseves*- muiža E II 83, *Liẽl-sesava* mu un *Maz-sesava* mu U V 428, "Liel-sesavas- muiža"

un “Maz-sesavas- muiža”, v. “Groß-Sessau”, “Klein-Sessau” Konv. XIV 28090, “Liel-Sesawas m[uiža]”, “Lielseseve”, “Sodu m[uiža]” un “Mas-Sesawas m[uiža]” 1912. g. BHO II 586, “Maſà Ꞩeſawa”, “Ꞩodu-Ꞩeſawas m. [Gross-Seſſau]” Atb. kal. 1892, 62, “Sesſau” 1747. g. r. l., “Sesava” // “Seseve” vc. Lg̊ia 2011 [un “Liel-sesava”, of., // agrāk “Liel-seseve” mc. Latc 2007, 143]), *Sẹsava* u > l. Bērzē E II 158 (“Sesava” // “Sesavīte” // “Abgulde”, > l. Bērzē u, 25 km gara, < Sesavas ezera, Lup IV 10, // *Jaûn-sẹsava* // *Pavãriņu-* upe Auros 1959 [*Sẹsava* U V 385, “Sesava” // “Abgulte” Konv. II 2243], *Sẹsava* Naudītē U V 420, *Sẹsavas-* upīte // *Klicu-* upīte Īlē 1958 [Klicu- upe // Mĩest-upe U V 480]), u > Lielupē (// *Seseve*) E II 157 (“Sesava” u Jelgavas, nedaudz Bauskas r., > kr. Lielupē, iztek Lietuvā, kopējais garums 58 km, l. piet.: Upele, kr. piet.: Rēda, Skursteņu strauts, Oglaine, Lup IV 10, *Sesavas-* upe Elejā U V 405 [1954], // *Seseve* // *Sesavīte* Jaunsvirlaukā un Vecsvirlaukā, “sākas Lietuvā, ietek Lielupē apm. 8–9 km no Jelgavas pie Pakuļu mājām; nosaukums no muižas, kurai cauri tek”, 1959 [*Sesava* U V 434, 436], “Sesava” // [pie Vircavas pag Līčupju mājām] “Līč-upe” // “Māldru- upīte” // “Sesavas- upīte” // “Sesavīte” // “Šešėvė” Jaunsvirlaukā Lg̊ia 2011, *Sesavas-* // *Liẽparas-* upe Lielvircavā 1959 [*Sesavas-* upe // *Lĩeparas-* upe U V 447], “Sesava” Sesavā CpDz II 57 [*Sesavas-* upe U V 428], “Ꞩeſſawa” LA 1824, 9, “Sesaawa”, v. “Sessau-Bach” BGr. 139), *Jaûn-sẹsava* mu Naudītē E II 81 ((*Jaun-*)*sẹsava*, un *Jaûn-sẹsavas-* pagasts pgd, *Sẹsavnîeki* pgd, *sẹsavnîeki* pgļ [“Kroņa Jaun-Ꞩeſawneeki” pgļ Atb. kal. 1891, 37] U V 419, “Jaun-sesavas- muiža”, v. “Neu-Sessau” Konv. XIV 28090, “Jaun-sesavas- muiža” Pag. apr. 446, “Seszau” Kalnamuižas un Penkules draudzē apm. 1806. g. Kurz. dr. chr. II 156), *Jaûn-sẹsava* u Auros skat. *Sẹsava* u > l. Bērzē, “Jaun-sesavas- muiža” Naudītē skat. *Jaûn-sẹsava* mu, *Jaûn-sẹsavas-* pagasts Naudītē skat. pie *Jaûn-sẹsava* mu;

*Sesavas-* baznīca Elejā (// *Seseves-*, “baznīcu un dažas mājas no Sesavas pagasta šķīrusi šaura Lielvircavas pagasta josla; ap 1920. g. vai mazliet vēlāk atdalītā Sesavas pagasta daļa un daļa Lielvircavas piedalīta Elejas pagastam”, un *Sesavas- baznīcas-* kapi) 1954 (*Sesavas-* baznîca U V 428), *Sẹsavas-* ezers Īlē E II 135 k (U V 480 k, 1958, “Sesavas- ezers” CpDz II 21 [Zemgale 52], pie Rakažkalna, p, “Sesavas- ezers” // “Lin-ezers” // “Lin-mārka-ezers”, Dobeles r. vidusdaļā, Lielauces cp, 17 ha, iztek Sesava u, Lūn V 13 [Lg̊ia 2011], “Ꞩeſſawas eſars” LA 1824, 9, = “Sesava” Naudītē U V 420?), *Sesavas-* kapi Sesavā U V 428 (1954), “Sesavas- krogus” Elejā (pie Meitenes) LJ 1933 Nr. 5, 149, “Sesavas- mācītāja- pagasts” pgd Elejā U V 406, “Seſſawas meſcha kunga m[uiſcha]” Sesavā B U V 428, *Sesavas-* muiža Sesavā skat. “Sesava” mu, *Sesavas-* pagasts Sesavā (// *Seseves-*) 1954

(*Sęsavas-* pagasts E II 82 k, “Sesavas- pagasts”, v. “Sessau” Pag. apr. 453, “Sesavas- pagasts” Lģia 2011, “Sesava” pag CpDz II 57, un *Liẽl-sesavas-* pagasts pgd U V 427), *Sesavas-* skuola Sesavā U V 428 (1954), *Sesavas-* upe Elejā skat. *Sęsava* u > Lielupē, *Sęsavas-* upīte Īlē skat. *Sęsava* u > l. Bērzē, *Sęsavas-* upīte u > Lielupē skat. *Sęsava* u, *Frañk-sesavas-* mežs Jaunsvirlaukā (// *Prañk-sesavas-* mežs) 1959 (Prañk-sesavas- mežs U V 434), *Jaûn-sęsavas-* pagasts pgd un “Jaun-sesavas- muiža” Naudītē skat. *Jaûn-sęsava* mu;

“Sesavīte” u > l. Bērzē skat. *Sęsava* u, *Sesavīte* Jaunsvirlaukā un Vecsvirlaukā skat. *Sęsava* u > Lielupē, *Sęsavnîeki* pgd Naudītē skat. pie *Jaûn-sęsava* mu, *Sesavnîeki* pgd Sesavā (un *sesavnîeki* pgļ) U V 428 (“Seſſawneeki [Franksesavas iedzīvotāji]” LA 1825, 47, “Seſawas mahzitaja ļaudis”, “Seſawas meſchjunkura ļaudis”, “Kroņa Sodu-Seſawneeki” Atb. kal. 1892, 62): J. Endzelīns norāda uz *Sesavas* upes vārda saistību ar Liet. vv *Šešuvà* u (skat. arī Rr. III 540), *Šešùpė* u un liet. *šešélis* ‘ēna’ DI III$_2$ 175. A. Vanags par radniecīgiem uzskata arī Liet. vv *Šešuvìs* u Tauraģē, *Šešėvìs* u, *Šešẽvė* u Krūkos u. c., pieņemot J. Endzelīna skaidrojumu par argumentētu. Hidronīmi ar sakni *šeš-* varētu būt saglabājuši senāku šīs saknes nozīmi ‘salts, vēss’ Lhež 329, sal. arī Bkr. vv *Сесва* c Rr. III 540.

***Sescene*** me Zvārdē (pie Zauriem) 1953 (“Seskis” // “Sescene” // “Sesku- mežs” Lģia 2011, sal. *Sęskis* me Ciecerē s.v. “Sesks”?), pļ Zirās E II 148 (“Seſzene” U IV 262, n 1963): *sęsks* ‘der Iltis (*Foetorius putorius L.*)’ ME III 820; *sescene* ‘eine Mütze aus Iltisfell (seskādas cepure)’ ME III 820.

“**Sese**”, “Seſen”, skat. s.v. “Seses-”.

“**Sesera-** ezers” un “Seseru- ezers” Liezērē skat. “Sezēris” ez s.v. “Sezēris”, “Seser-sala” z Ungurā E II 173 (*Zesèr-sala* z Medņos, izr.: – sola, Mežāres cp, < uzv. Zesers, 1962, “Zeser-sala” LAģš Zeps 590 [sc. tag. Mežāres pag Latc 2007, 155]): *seseris* 1) ‘der Sechser (sīka naudas vienība)’, *divi seseŗ[i] naudas*; 2) “*mazs, bet kâ sabuozies pēc dabas*”, *šis zęns kâ seseris spraucas lieluo starpā rādamie*s ME III 820?

“**Seses-** upīte” Cesvainē, tag. Aronas pag (// “Sūla” // “Sula” // “Sūle”, Kujas l. piet.; satek no 2 zariem, kuri sākas no Rāvijas un Rēķu ezera Sarkaņu pagastā; tek caur Cesvaini, 20 km gara, piet.: Ārupīte (kr.), nos. senatnē minēts Arheoloģijas departamenta arhīvā) Avotiņa 1999, 132 (= “Sese” BGr. 98?), “Seſen” z Bauskā E II 24.

***Seseve***, *Seseves-*, skat. s.v. “Sesava”.

“**Seſigale**” z Bukaišos B U V 392 (n 1958), “Sesigale” u Dobeles r. (// “Svētaine”, > l. Skujainē u, 18 km gara) Lup IV 28.

**Sesile**, “Sesiles-”, *Sesilniêki*, “Sesiļu-”, skat. s.v. “Sesīle”.

“**Sesīle**” vc. tag. Novadnieku pag (// “Sesile” // “Sātiņi”) Lģia 2011 (mc. Latc 2007, 346), *Sesîle* mu Sātiņos E II 101 (†mu 1953, *Sesîles-* muĩža U IV 154, “Sesiles- muiža” Pag. apr. 342, “Sesile” CpDz II 480, kādā 1253. g. līgumā *Saksile* CpDz II 365, “Sesile” LJ 1931, Nr. 8, 250 [Apc. Kurz. 136], “Seſſihlê” [lok.] LA 1825, 3, v. “Sessilen” Saldus draudzē 1825. g. Kurz. dr. chr. I 164 [Konv. XIV 28079], “Vec-sesile”, v. “Sessilen”, “Saxile” 1434. g., “Sisilen” 1702. g., “Groß-Sissilien” 1704. g., // “Alt-Sessilen” 1753. g., “Sesiles m[uiža]” // “Sesile” 1912. g., un “Sesile”, v. “Klein-Sessilen” pusmu BHO II 587), *Sesîle* pgd Sātiņos (// *Sesile* // *Sesilniêki*, un *sesilniêki* pgļ) U IV 154;

*Sesîles-* dzirnavas Sātiņos (un *Sesîles- ûdeņa-* sudmalas, un – *vẽja-* sudmalas †dzi) 1953 (*Sesîles- ûdeņa- un- vẽja-* sudmalas dzi U IV 154, “Sesīles- vẽjdzirnavas” †dzi Sātiņos c Kurzeme 171, 167), “Sesīles-dzirnavezers” tag. Zirņu pag Lģia 2011 (5,2 ha, uz Bukupes, Lūn V 13), *Sesîles-* krejotava Sātiņos 1953, – kruogus Sātiņos (Sesīles ciemā bij. Paures pag) 1953 (– *Liẽlais-* kruogus †kr [*Sesîles- lĩelaîs-* krũogs U IV 154]), – Kuńgu- kapi Sātiņos 1953 (– kuńgu- kapsẽta U IV 156), – liẽknas lieknes Sātiņos (netālu no Sesīles) 1953 (*Sesîles- lĩeknes* U IV 155), – mežs Sātiņos 1953 (sal. “Seſſiles Meſcha-kungs” LA 1823, 7), – muĩža Sātiņos skat. *Sesîle* mu, “Seſſiles pagaſts” pag Sātiņos LA 1823, 1, – skuola Sātiņos (Sātiņu ciema četrgadīgā skola) 1953 (“Sātiņu–Sesīles- pamatskola” LJ 1931, Nr. 6, 3. vāks, “Sesiles- skola” CpDz II 365);

“Sesīļi” vs Drabešos Lģia 2011, *Sesīļi* pusmu Kārļos (jeb “Cezil”) E I 15 (tagad z p, = *Sesīļi* // *Cecīlītes* mz Ieriķos 1971), “Sesīļu- klintis” Līgatnē (// “Cecīļu- klintis”, apm. 80 m garš un līdz 13 m augsts smilšakmens atsegums Kumadas u kr. krastā, iepretim Sesīļu mājām; tajās Kumadas Velna kambari) Laime 2009, 345 (= “Sesiļu- klintis”, Amatas pietekas Kumredas kr. krastā, apm. 10 m augstas, ZuT 1974, 7, 20?), *sesilniêki* pgļ Sātiņos skat. pie *Sesîle* pgd: muižas nos. senā forma *Saxile* V. Kiparskim liek domāt, ka tās nos. < la. dial. *saki*, *sakas* ‘sveķi’ + *sils* (KF 151). Sal. arī pv. *Cecīlija*.

“**Sesks**” z Rucavā skat. *Sẹski* z, *Sẹsks* z Upesgrīvā (// *Sẹski* [izr.: sẹsk], Vandzenes cp) 1962, Sẹsks z Vērgalē skat. *Sẹski* z, *Sẹsks* pu Neretā skat. *Sẹska-* purvs, *Mazais- Sẹsks* †mā Ērgļos (izr.: mazaîs- sẹskis, 1944. g. nopostīta) 1977, *Sẹskis* me Ciecerē U IV 114, “Seskis” me Zvārdē skat. *Sescene* me s.v. *Sescene* (sal. *Sẹskis* me Ciecerē?), *Seskis* pļ Vecpiebalgā (Kaives cp) 1970;

*Sẹska- Càurums* z Lēdmanē (tagad *Vìršu-kaÎns* // – *kaÎni*, “ḳêr$^{i}$s sẹsk$^{u}$s, ved$^{i}$s pȁrdut”) 1953, – ciems Rucavā U IV 98, – *damb̃elis* ce Ziemupē (Vērgales cp, “nãk nuô Vêrgales”, pēc māju vārda) 1964, – dīķis Kazdangā 1958, – driva pļ Šķaunē (izr.: saska- dryva, Šķaunes cp Degteru ciemā)

1963, – ezereņš dī Aulejā (Grietēnos c) 1978, *Sęska-* kalns Liezērē skat. *Sęsku-* kalns, – *kalîns* la Gaiķos (Satiķu ciemā, “grañc, ʒîvâ sęski; Zâbṛu [z] laũkuôs”) 1953, – kalniņš Tomē (Ķeguma cp, Kausupītes malā) 1976, – *Kraûkļi* z Lielvircavā (// *Kraûkļi*) 1959 (“Kraukļi” B E II 88, *Kraukļi* U V 447), – kruõgus Līvbērzē skat. *Sęski* z, – lãma Penkulē 1958, – *lîcis* pļ Matkulē p, – *liẽkna* me Rucavā (neliels meža puduris pie mājām) p, – liẽknis liekne Kabilē U IV 192 k (†pļ, atrodas blakus Meķu lieknim, 1969), Sęska- mājas Rucavā skat. *Sęski* z, – mežs Gaiķos U IV 121 (tur par mežsargu bijis Sesks, 1953), me Kazdangā (stāsta, ka mežs devis vārdu vieniem Truļiem [z], tajos dzīvojuši rentnieki, kuri saukti par Sarkano un Balto Sesku pēc viņu matu krāsas) 1958, me Zvārdē (“pìe Krèimiẽm [z] Žvařᵃdeniêkuôs”) 1953, – namęlis namelnieks Nīcā U IV 85 (*Sęski* 1972), – pakalne Rendā (tur ķēruši seskus) 1962, “Ȣeſka pļava” Saukā B U V 354 k (n 1961), *Sęska-* purᵃvs pļ Jaunpilī skat. pie *Sęska-* purᵃvs pu, *Sęska- pùrs* pļ Lauberē (purvaina vieta, tagad izgrāvota) 1965, – purᵃvs pu Jaunpilī U V 482 (n 1959, te arī pļ U V 483 [n 1959]), – purvs pu Neretā (// *Sęsks*, 0,5 ha starp Liepiņām un Riekstiņiem) 1961 (“Riekstiņu Seskā diezgan zilenes izēdies”, Jaunsudrabiņš 1959, 80), – *purveņš* pļ Nautrēnos (Ievulēnos mā) 1970, – *pũznis* me Kalnciemā U V 415 (*Sęsku-* 1959, = “Seska- Pūznis” me Valgundē Lǵia 2011?), – *sę̃ta* pļ Vānē 1962, – *Vaĩteîkas* z Lielvircavā (“žīdi teîca: divi sęski tur”) 1959, – vaÎks str Ziemupē (Vērgales cp) 1964 (U IV 66), “Ȣeſke lihdums” pļ Puzē B U IV 273 (n 1964);

“Seski” [c?] Šķaunē Konv. XXI 41670, *Sęski* js Alsungā 1970 (Sęskbũd Blintniekos un Ozolmuižā U IV 8), z Anneniekos E II 128 (U V 454, mžs 1958), “Seski” vs Augstkalnē skat. *Sęski* js Mežmuižā, *Sęski* z Bērzaunē skat. “Seski” z Viesienā, “Seski” vs Bikstos skat. *Sęski* js Zebrenē, *Sęski* †z Brantos 1963, js Brocēnos 1953 (= “Seski” vs Ciecerē Lǵia 2011), *Sęski* z Ceraukstē E II 27 (U V 232, 2 z: 1) // *Bruči*; 2) tagad *Vaĩvari*, uz upītes krasta, 1949), “Seski” vs Ciecerē skat. *Sęski* js Brocēnos, *Sęski* z Džūkstē (Duķę̃nu ciemā, un *Mežũoļi* (*Sęski* un *Viñtari*) z) U V 398 (*Mežuoļi* (“Vintari” B, “Sęski” B) E II 75 [tagad *Sęski* 1973], *Duķę̃nu- Sęski* un *Mežuõļu- Sęski* z Str. 1939, 358, 359, “Seski” vs Lǵia 2011, sal. arī uzv.“Sesſke” 1835. g. r. l. U V 403), *Sęski* z Gaiķos (Satiķu ciemā, agrāk mežsargmāja *Ciêmãti*, vēlāk *Cèļkãti*; kungam iepriekšējie vārdi nav patikuši, tāpēc licis mainīt) 1953 (U IV 120, “Seski” E II 92 [vs Lǵia 2011]), z Glūdā E II 73 (U V 390, 1959), js Īlē (tagad *Miêriņi*, bij. kalpu māja) 1958 (“Sesku” z 1811. g. r. l. U V 481), “Seski” †mā tag. Īves pag (// “Sesk-būda”) Lǵia 2011, *Sęski* z Kabilē 1969, z Liepkalnē 1970, z Līvbērzē (agrāk *Sęsku-* kruõgus [// Sęskruõgus p, *Sęsku-* kruogs †kr 1972, “Ȣeſku-krohgs” LA 1823, 20, Sęska- krũogus U V 416]) 1959 (“Seski” daļēji izzudusi vs Lǵia 2011), js Mežmuižā 1954 (“Seski”

vs Augstkalnē Lģia 2011), namelnieks Nīcā skat. *Sęska-* namęlis, z Plāterē 1976, “Seski” †z Remtē B E II 138 (*Sęski* 1953, “Seſki” B vai 1816. g. r. l. U V 493), *Sęski* z Rucavā 1972 (“Seski” vs Lģia 2011, “Sesks” E II 45, Sęska- mājas U IV 97 k), mžs Stendē (// *Bĩrziņi* // *Bĩržiņi*, celta ap 1800. g., “Seske” z 1811. g. r. l., “Birsin”, arī “Seske” Stenden-Spahrensches Kirchenbuch für 1834. und 1835. J., “Seske alias Birsing” Stendes muižas rullī ap 1872.–1873. g.) Draviņš 1935, 255 (“Seske” z 1850. g. r. l. U IV 222, izr.: sęsk, †mžs p), js Strazdē (izr.: sęsk, atdalīta no Strautiem z) 1962, z Upesgrīvā skat. *Sęsks* z, mz Užavā (zvejnieka zeme) 1963 (“Seski” vs Lģia 2011), z Vērgalē E II 23 (Sęsks U IV 108, “Seski” vs Lģia 2011, sal. “Seske” uzv. 1850. g. r. l. U IV 109), “Seski” z Viesienā (// “Sesku-mājas”, Viešūra ez ZR galā; “tagad [tur] vienas Sesku mājas; agrāk .. divas saimniecības [Kalnaseski un Lejasseski]; šai ezera stūrī Sesku mājas bijušas arī 150–170 gadus atpakaļ; tanī laikā .. skaitījās pie Bērzaunes”) Viešūrs 36 (J. Kr., Fil. mat. 119, *Sęski* Bērzaunē E I 7, *Kalna-* Seski, *Lejas-* Seski Mnm 1959, = “Seski” vs Vestienā Lģia 2011?), *Sęski* z Zaļeniekos E II 89 (U V 451, 1954, 1990), js Zebrenē 1958 (= “Seski” vs Bikstos Lģia 2011?), mžs Ziemupē (Vērgales cp) 1964, le Bučauskā (Virānes cp) 1975, †pļ Kurmenē 1961, pļ Lutriņos (Ošenieku ciemā Riepju z tuvumā) 1953 (“Seski” U IV 134), pļ Skaistā (izr.: sask'i, Skaistas cp, Pirmajos Kazincos: “pļava nagodna, naų n'i zuôl'is', n'i čorta”, apm. 4 ha) 1962, *Duķēnu- Sęski* z Džūkstē skat. *Sęski* z, *Kalna-* Seski z Viesienā skat. “Seski”, *Kalˆn-mačū-Sęski* z Jēkabniekos (tagad: *Kalˆn-mačas*) 1954 (*Kalˆn*(*a*)*-mačas* E II 78, *Kalˆna-mačas* U V 410), *Mežuõļu- Sęski* z Džūkstē skat. *Sęski* z, *Lejas-* Seski z Viesienā skat. “Seski” z;

“Sesku” [dsk. ģen.?] z Īlē skat. *Sęski* js, “Sesku- mājas” z Viesienā skat. “Seski” z, *Sęsku-* ala Rembatē (“Sęsk$^{u}$ al$^{a}$ te pàr$^{i}$ upèi pìe Dìndùoņ$^{a}$ [uzv.]”) 1953, Sesku- ala Smiltenē (Niedrāja ezera krastā) 1969, *Sęsku- Balis* z Ziemupē (// *Mazaîs- Balis*, tagad *Kãpu- Baļi*, Vērgales cp, “ʒîvuôjis tuˆr Sęsks vârdâ”) 1964 (*Baļi* E II 23, Baļa un Bals mā U IV 65), “Sesku- ciems” Dundagā skat. “Sesk-ciems” c daļa tag. Kolkas pag, “Sesku- ezers” tag. Grāveru pag (// “Sasku- ezers” // “Sasks” // “Soskas- ezers” // “Sosku-ezers”) Lģia 2011 (“Sasku- ezers” // “Sasks”, pag Z, Dudeļos [†c], 500 m Z no Jazinka ez, Kamorkas līcī, plat. 1,6 ha, Kovaļevska 1997, 60), *Sęsku-*ezers Rucavā E II 45 k (U IV 99 k, n 1972), “Sesku- ezers” Šķaunē Konv. XXI 41670, *Sęsku- gala-* pļavas Rucavā U IV 99 (1972), – *gṛava* pļ Priekulē 1976 (“Sesku- gṛava” B E II 43, “Sesku gṛawa” B U IV 95, gr 1955), “Sesku- grāvis” Birzgalē Fs. mat., *Sęsku-* iela Rīgā (Dārzciemā) 1983 (Jāņavārtos, *Mazā- Sęsku-* iela, tagad *Dārzciema-* iela, 1977, Purvciemā 1982), – kalns Liezērē E I 18 (izr.: sá:sku- koĺns, 1,5 km no centra,

1960, // *Sẹska-*, stāvs kalns uz Liezēres–Druvienas lielceļa, apm. 2,5 km no Liezēres, 1989), ka Līgatnē (agrāk te esot manīti seski) 1977, “Sesku-kalns” Madonā Slēpot. 67, “Sesku- krasts” Viesienā (Viešūra ez ZR stūrī; īss ezera krastmalas posms, kas apņem Sesku līci; ezermala te dūņaina, zālaina) Viešūrs 7, *Sẹsku-* kruõgus †kr Līvbērzē skat. *Sẹski* z, “Sesku- lauks” Embūtē U IV 32, *Sẹsku-* leja Drabešos (Amatas cp Vilkašās) 1972, Sesku-līcis Viesienā (Kaķīša ezerā, Viešūra ezerā) 1970 (Viešūra ez ZR stūrī, te “Sesku- līča- avots”, Viešūra ez ZR stūrī, Sesku līcī [J. Kr. 1966], Viešūrs 9, 19, 52, = *Sẹsku-* līcis Vestienā 1960?), “Sesku- liekne” pļ Kabilē Lǧia 2011, *Sẹsku-* mežs Brantos (< mājv.) 1963, “Sesku- mežs” Zvārdē skat. *Sescene* me s.v. *Sescene* (sal. *Sẹskis* me Ciecerē?), *Sẹsku-* muiža Rucavā (// *Papes-*) U IV 99 k (1972), – pļava Asūnē (izr.: sasku- pļava, Aprobaucu ciemā) 1963, pļ Glūdā 1959, – pļavas †pļ Stendē skat. *Sẹsk-*pļava Pastendē, pļ Trapenē (zem šķūņa pļavā dzīvojuši seski) 1961, “Sasku- purvs” pļ Biržos U V 318 (n 1961), *Sẹsku-* purvs Asītē (nekad neizžūst, nosaukumu lieto tikai vienas mājas iedzīvotāji) 1977, Sesku- pùrs pu Asūnē (Lukšavas ciemā) 1963, *Sẹsku-* puîs pu Jaunsvirlaukā (Jaunsvirlaukas muižas laukā) 1959, “Sesku- purvs” tag. Kalna pag (te bijusi avotu grupa, kas iztek no upes palienes, padomju gados teritorija meliorēta, tāpēc sākusies pārpurvošanās) Tvd 2017, pu Panemunē U V 231 k (*Sẹsku-* purvis 1949), Sesku- purvs Rencēnos p, *Sẹsku-* pùrs pu Zentenē (izr: sẹsk- pùrs, seski tuvumā mājojuši) 1962 (“Seſku purws” Dzirciemā B U IV 247), *Sẹsku-* pûrs pu Stendē skat. *Sẹsk-*purvs Pastendē, “Sesku- purviņš” Neretā (pie Riekstiņiem vs) PJ 1968, 96, 4, *Sẹsku- pũznis* me Kalnciemā skat. *Sẹska- pũznis* me, “Sesku- sala” Panemunē U V 231 (*Sẹsku-* sala 1949), *Sẹsku-* sala Zvārdē 1953 (“Sesku-sala” s Lǧia 2011), – skuola †skola Rucavā (agrāk *Ẹzẹra-* skuola) 1972, – tilts Dagdā (M. Kramānos c) 1962;

*Sẹsk-*apara Īvandē 1963, *Sẹsk-āre* pļ Meņǧelē E I 51 (1965), Sẹsk-bũd Alsungā skat. *Sẹski* js, “Sesk-būda” †mā tag. Īves pag skat. “Seski” †mā, “Sesk-ciems” c daļa tag. Kolkas pag Lǧia 2011 (Sīkraga daļa, Latc 2007, 353, “Sesku- ciems” Dundagā, 19. gs. beigas–20. gs. sākums; A no Sīkraga c; veidojies no t. s. mazistabām (bezzemnieku dzīvojamām mājām) un jaunsaimniecībām, Kurzeme 87, 89), *Sẹsk-*ciems Vārvē (// *Bũdnieki*, mazu saimniecību (apm. 3 pūrvietu apmērā) kopums, kuras atdalītas no muižas zemes) 1981, – dīķis Sēmē (“pie vẹcuo pirti, pie Kāvužām [z]”) 1959, “Seſkkalnis” ka Lielvircavā B U V 447 (n 1959), Sẹskruõgus †kr Līvbērzē skat. *Sẹski* z, *Sẹsk-*plũocs pļ Lubezerē U IV 200 (n 1962, n 1973), – pļava Pastendē 1962 (*Sẹsk-*pļàv pļ U IV 215, *Sẹsku-* pļavas †pļ Stendē, izr.: sẹsk- pļavs, vieta mežā, pie Kaplūzām mžs, Kalešu mu galā), *Sẹsk-*purvs Pastendē (pie Kaplūzām z) 1962 (*Sẹsk-*purs U IV 214, *Sẹsku-* pûrs Draviņš

1935, 273), "Sesk-upe" Viesītē U V 337 (*Sẹsk*-upe, izr.: sask-upe, 1960), "Sesk-upes- mežs" Alsviķos (meža D galā maza upīte – Seskupe) Lģia 2011, *Sẹsk*-upis z Burtniekos (vecajā Rūtes pagastā) E I 90 ("Maßeskop" VAR II 558, "L. Seskup" un "M. Seskup" Burtnieku draudzē, Rūtes muižā, 1780. g., "Leela Mas Seskup" 1807. g. Vidz. dr. kr. I 97, 228, "Leel Seskup" un "Mas Seskup" Rūtes muižā 1826. g. LVVA 199.1.393., te arī *Sẹsk-ups* pu, lok. – upī, 1974), – *upis* u Liezērē E I 117, – *ups* z Rencēnos (aiz mājām ir Sesku purvs [*Sẹsk-upu*- purvs 1990], starp Seskupa mājām un purvu tek Jērupīte) 1948 (– *upi* mā p, "Sesk-upi" mā un "Liel-sesk-upi" mā Laime 2013, 89, 116, "Liel-sẹsk-upis" mā p, te arī *Sẹsk-upi* pļ 1971), "Sesk-upīte" Annā Lģia 2011 (str, kā neliels grāvis starp Tiltiņiem mā un aizlaistu taku uz Kušķiem mā, šķērso Alūksnes–Gulbenes ceļu, Tvd 2017), *Sẹsk*-upīte Veļķos p;

"Seskaiši" z Vilcē B E II 87, Sẹskine pļ Dignājā (izr.: saskine, tur atrodas šķūnis, kur katru gadu noķer seskus) p ("Saskine" U V 324), *Seskines* pļ Zasā p, *Seskinis* pu Skaistā (izr.: s'es'k'ìṇc, Skaistas cp, [pie?] Tenīsa ezera) 1962: *sẹsks* 'der Iltis (foetorius putorius L.)' ME III 820. Sal. uzv. *Sesks* Сталтмане 176, sal. arī liet. *šẽškas* 'sesks' un *šeškynė* 'sesku apdzīvota vieta', Liet. vv *Šeškýnė* c Švenčoņu r. eVŽ.

"**Seslaukes**-" Ārlavā, skat. s.v. *Saslaukas*-.

"**Sestā**- šķērslīnija" ie Rīgā (Čiekurkalnā) p, Sẹstùos-šņùoru- tīrums la Dagdā (Murēnos c, izr.: sastùs- šņùru-) 1962: *sẹst(ai)s* 'der sechste' ME III 821.

"**Sestu**- kalns" Sausnējā (// "Ziestu- kalns" // "Ziesta- kalns" // "Ziest-kalns" // "Zestu-kalns") Lģia 2017.

"**Seša**-dvors" vs Liepnā LAģš Zeps 451.

"**Sešānu**- purvs" tag. Aronas pag skat. "Sasēra- purvs" s.v. *Sàsēris*.

*Liũgu-* ***seši*** zv Duntē, Liepupē, Skultē (pret "Kalna līgavām" un "Lejas līgavām" mā, sauktas arī *Liũgas*; "pa 6 asim dziļi septeñbra sâkumā reņģ zvej nuôtik, tuvumā Kaņep rav – 3 asis"; skaitļa vārds norāda zvejvietas dziļumu, nosaukumā dziļuma mērvienība elidēta) Laumane 1996, 239, 283, *Tùrka- seši* la Preiļos (pie lauka aug 6 apses) 1968;

"Seši- krusti" savrupvieta Mālupē (vieta, kur kopā saiet sešas stigas – pašreizējo divu stigu krustpunktu šķērso vēl trešā stiga, veca, gandrīz neatšķirama) Lģia 2011, *Seši- piŕksta- puri* pļ Ozolniekos (tās ir sešas purvainas pļaviņas pēc kārtas) 1959;

"Sešu- krustu- akmens" †akmens Baldonē ("iepretim estrādes kupolveida paviljonam aug varena priede, pie kuras atradies minētais akmens") Baldone 31 ("stâsta, ka pašiêm bî jâizkaļ krusts, jâkâp kuôkâ šaũti", 1965);

*Seš-asis* zv Mērsragā (nos. norāda zvejvietas dziļumu) Laumane 1996, 246, *Seš-pũr-viêt*(*a*)s pļ Zirās 1963, *Seš-pũr-viêt-gabalĵs* pļ Limbažos

("drenēta pļava Ērma vecsaimniecības robežās pret rītiem no mājas") 1957: *seši* 'sechs' ME III 821.

"**Seškas**" c Šķaunē (krievu ciems) Zeps 451 ("Šeški" LAǵš, kr. "Šeški" Спис., kr. "Šiški" TkRI, kr. "Peškova" TkRI, kr. "Šeškova" 1784. g. Zeps 451).

***Sešķi*** z Nīcā p (sal. *Sešķis* palama U IV 87), *Sešķenišķi* z Prodē E II 52 (= "Scheskeniſchky" 1826. g. r. l. U V 301?, n 1960): *sẹsks* 'der Iltis (foetorius putorius L.)' ME III 820? Sal. arī liet. *šeškas* 'sesks', liet. uzv. *Šẽškas* LPŽ II 916, Liet. vv *Šeškýnė* c Švenčoņu r. eVŽ.

"**Sešpadsmit**- liepu- saime" Sēlpils mežniecībā (16 tuvu, gandrīz kopā saaugušas liepas) DzB 1979, 6, 8: *sešpadsmit* 'sechzehn' ME III 821.

"**Setce**", "Setcene", skat. s.v. *Sece*.

***Sete*** z Valkā (// *Rũšas*, "vẹcvẹcàis nùosàukùms *Seẽte* (3 mājas: *Ã Seẽte*, *Bẽ Seẽte*, *Cẽ Seẽte*); tagad divas *Rũšas*, trešã ìesàukta pàr *Pakùlmuĩžu*; *Kãǵèrmuĩžas* zemẽ") 1951: ig. *setu* 'sets, Dienvidigaunijas Setu novada iedzīvotājs' V.E. Sal. Ig. novada nos. *Setomaa* // *Setumaa*, kas saistāmi ar šo etnonīmu, EKNR 605.

***Setienes***- pūreņš pu Dagdā (izr.: s'ät'ìn'is'- pùr'eņč, Neretīšu ciemā) 1962.

"**Setočņik**" piekraste Ezerniekos (Ješa ezera Ostrovļanu līča ZA krastā, 600 m ZR no Zalta kalna, "рыбаки сети сушили") Kovaļevska 1997, 78 (puss Lǵia 2011): kr. *сеточник* 'tas, kurš izliek tīklus'.

"**Seusch**" z Valgundē 1811. g. r. l. U V 450 (n 1959).

**Sevaja**- go·ra ka Pasienē (Zaļesjes cp, Horoševas sādžā) 1962: kr. *сев* 'sēja, sēšana'?

"**Sevany**" ap Ozolmuižā (kr.) TkRI Zeps 451.

***Seveles*** c Silajāņos E II 187 (*Seveļi* 1975 [Zeps 447 k, p 1963], "Seveļi" // latg. "Seveli" mc. Latc 2007, 285 [Lǵia 2011], kr. "Seveli" Спис., kr. "Saveli" TkRI Zeps 447, te arī *Seveļu*- kruogs †kr 1975), *Seveļi* z Ilzenē E I 74 (izr.: sẹvẹļi, Trapenes cp, 3 z; atšķir pēc saimnieku uzvārdiem, 1961, "Seveļi" // "Seveļi 4" vs, "Seveļi 6" vs, arī "Seveļu- dīķis" un "Seveļu-pacēlums" nedefinēta reljefa forma Trapenē Lǵia 2011, "Sewel" 1811., 1816., 1826., 1834., 1850., 1858. g. Ādamu muižā LVVA 199.1.423., *Jaunseveļi* z, un *Seveļu*- mežs, *Seveļu*- pļavas, pēc māju vārda, 1961), *Sevelnîca* pļ Rankā p, *Seveļònka* ka Brigos (Brigu mežā) 1962: sal. Ig. vv *Seveli* EKNR 605. Sal. arī Liet. vv *Seveliónys* c Kaišadoru r. eVŽ.

**Sever** la Skaistā (// Siver, Baltiņu cp Karališku ciema austrumos) 1962, *Severu*- pùrs Asūnē (Murānišku ciemā) 1963, "Sĕvercova" vs Gauros (kr.) TkRI ("Sivercava" LAǵš) Zeps 451, *Severiks* z Pededzē (un *Severika*- tilts) 1961, *Severiki* sā Ciblā 1957 (Sevèrki Zvirgzdenes cp 1976, "Severki" LAǵš,

"Severinki" LAǵš, kr. "Sĕveriki" TkRI [Спис.] Zeps 451, = "Severki" sc. Zvirgzdenē Lǵia 2011 [Latc 2007, 245]?), "Sewern" mu Daugavpils apkaimē (po.) 1599. g. Zeps 451, "Severžanka u Makašēnos (kr.) 1784. g. Zeps 451: kr. *север* 'ziemeļi'?

"**Seviķi**" vs tag. Balgales pag Lǵia 2011 (= *Seviķi* js Laucienē vai z Zentenē?), *Seviķi* z Jaunpiebalgā E I 23 ("Seüwing" VAR III 1294, "Seewick" 4 z 1826. g. LVVA 199.1.340., te *Jaun-seviķi* js, *Kalna- Seviķi* z, *Maz-seviķi* z, *Vẹc-seviķi* z un *Seviķ-duôbul*s pļ 1971), js Laucienē (un *Seviķ*-upe // *Bũkuļ*-upe) 1962, z Zentenē E II 126 (n, esot Rideļos mu 1962).

"**Sewinmoyza**" mu Rēzeknē un Daugavpilī (po.) 1599. g. Zeps 451.

**Sẹvit**-küvr̥ lī Ancē (// *Mãl*-līcis, "šajā līcī varējuši rakt mālus") 1964: Kurzemes līb. *säv* 'māls' vai *sävvi* 'mālains' + līb. *kõ'uri* 'līkums, upes līcis' – V.E.

"**Sewnoukmegga**" ka Dundagā B U IV 253 (te arī *Sä'vnouk* // *Pẹlncaurums* grā Mazirbē 1987): līb. *Sävnoukmäg* V.E.: *sä'unoùk* 'name einer wiese (kādas pļavas vārds)' < 'Lehmgrube (māla bedre)' Kett. 393 + *mä'g* 'kalns' Kett. 238, resp., 'māla bedres kalns'.

**Sezekļu**-, skat. s.v. *Sedzekļu-*.

**Sezeras**-, "Sezeres-", skat. s.v. "Sezēris".

"**Sezēris**" ez Liezērē (// "Sēzers" // "Seseru-" // "Sezeres-" // "Sizeruezers", Liezēres cp, 29 ha) Lūn V 13 (// "Sesera- ezers" // "Sezeres- ezers" // "Sēzēris" // "Sizeru- ezers" [kļūdains nos.] // "Sēzers", 1 km DA no Liezēres, plat. 29 ha, Avotiņa 1999, 172 [// "Seseru- ezers" // "Sezēra-ezers" Lǵia 2011], Sȩ̀zẹ̀rs, uz D no centra, apm. 1,5 km, 1960, "Sēzers" Pag. apr. 242, "Sēzēŗa- ezers" Konv. XII 24397, "Sēzēra- ezers" LJ 1930, Nr. 3, 95), Sezeras- ezers †ez Zvirgzdenē 1976, "Sezerjanka" u Bērzgalē un Rēznā (kr.) 1784. g. Zeps 448: izskaņas *-ēris* dēļ, iespējams, uzskatāms par Baltijas jūras somu izcelsmes vārdu (otrajā daļā – Kurzemes līb. *jõ̧ra* 'ezers', Salacas līb. *järu* 't. p.', sal. igauņu *järv* 't. p.' V.E.).

"**Sezumi**" mā Limbažu, Lodes, Pāles apkārtnē p.

***Sȩ̀bra-*** kalns Bērzpilī (izr.: sàbra- kol̂nc) 1981, *Sẹ̃bri* c Babītē E I 54 ("Sēbri" // "Sēbru- ciems" // pareizāk, of. "Sēbru-ciems" vc. Latc 2007, 334 [un "Sēbri" vs Lǵia 2011], "Zeber" z Piņķu muižā VAR I LXXI, "Szebru" (dsk. ǵen.) 3 z 1795. g., "Szeber" 3 z 1811. g., "Saeber" 3 z 1816. g., "Säber" 3 z 1850. g. Piņķu muižā LVVA 199.1.345. ["Sehber Antin" z, "Sehber Lapƒe" z, "Sehber Jurr" z 1857. g. LVVA 77.14.163.], "Anƒis Sehbris [no] Pehlneeku Sehbreem Piņķu Nikolaja kapôs" DzV 1913, 297, z, te *Lap-sẹ̃bri* z, tagad *Ruõgas*, *Sẹ̃bru- Añtiņi* z, – *Jẹ̃kuõpa-* mājas 1969), *Sȩ̀bri* mā Jāsmuižā (izr.: s'àbr'i) 1970 (*Sùbri* c E II 167), *Jaunie- Sȩ̀bri* mā Balvos

(izr.: jaûnì- sàbri, Pilskalna c) 1976, *Lap-sębri* z Babītē skat. pie *Sębri* c, *Lielie- Sębri* mā Baltinavā (izr.: lylỳ- sàbri, Maiļupē, te arī *Vęcie- Sębri* mā, Plēšavā) 1974, "Sehber" z Gārsenē 1811. g. r. l. U V 290 (n 1969), *Sębru-Añtiņi* z Babītē skat. pie *Sębri* c, "Sēbru-ciems" vc. Babītē skat. *Sębri* c, *Sębru- Jębkuõpa-* mājas z Babītē skat. pie *Sębri* c, "Sēbru- [mājas]" Preiļos p, *Sēbrene* pļ Babītē E I 55 (*Sẽbrenes*, aiz Pūcēm mā, tur visiem Sēbriem pļavas, 1969, sal. *Sębri* c), *Sèbreņi* z Varakļānos p: *sębrs* 'der Nachbar; der Mitwirt in demselben Gesinde .., ein guter Bekannter, Freund, Verwandter .. (kaimiņš, otrs saimnieks tajā pašā saimniecībā; labs paziņa, draugs, radinieks)' ME III 823. Sal. arī liet. *sėbras* 'tuvs draugs, ar ko kopā tiek turētas bites; draugs; pirkšanas vai pārdošanas kompanjons; pušelnieks; sliktas kompānijas biedrs'. Sal. uzv. *Sebris* Сталтмане 160, sal. arī s.v. Sàbra- un *Sebra-*.

*Garã-* ***sêce*** vieta Ventas upē (pierakstīts Zlēkās) 1963, *Sêcene* la Birzgalē (// *Sęcene*, purvainā vietā) 1970, *Sêcenīte* pļ Vecpiebalgā ("laba renes pļava, no Grùžu kūts tek virca virsū") 1949, *Sêciene* tī Iecavā (tagad tur mājas *Siêcęni*) 1949: *sēce* 'die Untiefe, die Sandbank (seklums, sēklis)' ME III 823.

"Kap-**sēda**" lc. Medzē skat. "Kap-sēde" s.v. – sêde.

***Sędas-*** kalns Rencēnos (un *Sęd-mala* pļ) 1971: *sęda*, savienojumā *vēja sęda* 'das Stiefmütterchen (*Viola tricolor L.*) (atraitnītes)' ME III 823?

**Sędàn-** àntuži c Medņos skat. *Sâdęni* z Ungurā s.v. – *Sàds*.

Kaĵn-lañk-**sêde** z Matkulē U IV 202 (sal. Lañk-sêde z), "Kap-sēde" lc. Medzē (// agrāk "Kap-sēda") Latc 2007, 206 (c, ZA no Liepājas pilsētas, Medzes pagasta un valsts saimniecības "Medze" centrs, Kurzeme 20, 19), Lañk-sêde z Matkulē (un Lañk-sêdnîeki // Lañk-sêdes- gaĵs pgd) U IV 202 (sal. Kaĵn-lañk-sêde z), "Up-sēde" sc. Sakā Latc 2007, 208, "Up-sēdes-Lankas" mā Cīravā (šeit atradies 13. gs. dokumentos minētais Upsēdes ciems) Kurzeme 13, *Up-sêdes-* mežs Dunalkā (// retāk: *Up-sêžu-* mežs; "Upsêdes ciêms uñ meš̄, ãtrâk piêderêja piê Apriķiêm, baruõnaṁ, vęlâk piê Cĩravas"; gar Dunalkas un Cīravas robežu ziemeļos) 1964 ("Up-sēžu- mežs" U IV 28), *Sẽdes* z Sesavā E II 82 (*Sêdži*, tagad *Jaûn-sêdži* Lietuvā, Butkūnu sādžā, 1954);

Sēdene pļ Jaunlaicenē (izr.: siêdana, // *Màls-purvs*, šajā pļavā "siêdnìki, siêdaîši") p, *Sùoda- sêdējums* vieta mežā Varakļānos (izr.: sùda- s'iêd'ìejums, Ļādēnu mežā, "muižas laikos te veda cilvēkus izciest sodu") 1976, Sędębka pļ Stopiņos (// Sędębkas- pļava, Ulbrokā, "17 km no mājas pie Tīnūžiem") skv., *Sēdiņš* z Ēvelē E I 70 ("Sehdiņ" 1826. g. LVVA 199.1.513., Sēdīni p, Sedīni 1951), *Sêdiņš* z Turaidā (Graveniešos pgd) E I 62 k ("Seding" 1826. g. LVVA 199.1.477., *Sêdiņi* [1977], un *Sêdiņa-* grava [1977], – pļava 1965, = "Sediņi" vs Krimuldā Lǧia 2011), *Sêdiņi* z Bērzmuižā (jeb "Sediņi") E II 72 (*Sêdiņi* U V

387, = “Sediņi” // “Sēdiņi” vs tag. Jaunbērzes pag Lģia 2011?), *Sèdîba* la, pļ Skaistā (izr.: s'ȁd'eîba, tīrumi un pļavas Veceļos c, ciema tuvākajā apkārtnē; “s'ȁd'eîba – poša lelùo z'ȁms'”) 1962, “Sēdība” vieta Aknīstē (zemes gabals pie sētām) U V 277 (“Sêdîba”, “tâ sauc katrā uolnīcā zemes gabalus pie sętām, kas arī viņuos laikuos nebij šņuorēs sadalīti”, Fil. mat. 39): *sêdêt* ‘sitzen’ ME III 823, *sēsties* ‘blīvēties, plakt; kļūt zemam vai zemākam’ LLVV VII$_1$ 404 ? Sal. arī *sêde* ‘die Sitzung (sapulce)’ ME III 823 (tādi vietvārdi kā kuršu 1290. g. Lancseden, 1291. g. Upseden, 1290. g. villa Usmasede, arī žem. *Trãksėdis*, *Mósėdis*, *Mẽdsėdžiai* ļauj izteikt hipotēzi, ka vārdam **sēde* varējusi būt bez ME III 823 un LLVV VII$_1$ 368 minētajām nozīmēm vēl viena nozīme *‘apmetne, apmešanās vieta’), *sêdiņš* ‘ein einquartierter Soldat (iemitināts kareivis)’ ME III 824, *sēdenis* ‘ein Freischlucker, einer, der nicht arbeiten will (dzērājs[?], tas, kas negrib strādāt)’ ME III 823, *sēdība* ‘ein Wohnsitz, -ort; auch ein Platz, wo ehemals ein Haus gewesen ist (dzīves vieta; arī vieta, kur kādreiz bijušas mājas)’ Aulejā EH II 480, sal. arī s.v. “Sēža-”.

**Sę́dęklis** akmens Gārsenē (“liels akmens ceļa malā pretī Vāveru mājām – izskatās kā dīvāns; akmens saglabājies no muižas laikiem”) 1969, *Sêdekles- kalns* la Sinolē (Mālumuižas †mu tīrums, 0,5 km uz D no muižas, uz R no Mālmuižas–Sinoles lielceļa, tur lielceļa malā pie koka bijis sēdeklis) p: *sêdeklis* ‘*sēdekle*, ein Sitz, ein Stuhl, eine Sitzangelegenheit überhaupt’ ME III 823.

**Sédkáusku-**, skat. s.v. *Sedkausku-*.

“**Sēdus-** kalns” Vecatē (“3 km no Vecates pa ceļu no Vecates uz Rimeikām; kalns esot nosaukts par Sēdus kalnu tāpēc, ka te mirušie apbedīti sēdus (?)”) p: *sę́dus* ‘sitzend’ ME III 824?

“**Sēdoli**”, skat. s.v. Sędũols.

***Sêdži*** z Sesavā skat *Sẽdes* s.v. – sêde.

***Sę́guli*** z Īslīcē (*Griṃmas*, *Rutki*) U V 220 (*Sę́guļi* 1949, “Seekule” 1748. g. r. l. p).

***Sę́ǵniêk***-grāvis Jūrkalnē 1969.

“**Sēja**” vc. Sējā skat. *Sẽjas-* ciems, *Sẽja* mu Sējā E I 59 (†mu 1965, “Sējas- muiža” Konv. XIV 28071, “Sējas- muiža”, v. “Sögenhof”, senāk “Ennenburga”; nos. “no Jāņa Zeige jeb Zöge”, kas to iepircis 1577. [?] g., Latvis 1922, 5, pils celta 1766. g., Eniņš 2008, 176, 177, v. “Zögenhoff” Krimuldas draudzē 1707. g. Vidz. dr. kr. II 130, “tas puiſis no Sehjas-muiſchas pagaſta Peter Swirgſde” Druva 1914, 9–12, 1099), “Sēja” u Zvārdē (// “Sējas- upīte”) Lģia 2011;

*Sêjas-* ceļš Apriķos U IV 12 (*Sẽjas-* ceļš 1973), *Sẽjas-* ciems Sējā 1965 (“Sēja” vc. Lģia 2011 [Latc 2007, 343]), “Sējas- dīķis” Bārtā U IV 69

(*Sejas-* dīķis, “liēls, miÎzîks dīķis aîz Gudęniêm”, 1960), *Sẽjas-* dzirnavas †dzi Sējā 1965, – *galŝ* pgd Krimuldā (pie Sējas pagasta robežas) 1968, – kruogs †kr Sējā (tagad *Kãpas* js) 1965, – mežs Strazdē (pie “Sẽiŝ pûr [pļ]”) 1962, “Sējas- muiža” Sējā skat. *Sẽja* mu, *Sẽjas-* pagasts Sējā (un *sẽjieši* pgļ) E I 58 (1965, v. “Zoegenhof”, kr. “Цегенская” Pag. apr. 56, “Sējas- pagasts” // “Sējas- novads” Lģia 2011), – pienuotava †pienotava Krimuldā (bijusi Raganā) 1968, *Sẽjas-* priedes Blomē 1963, *Sẽjas- purvs* pļ Strazdē (izr.: sẽiŝ-pûrs, Būkuļos z) 1962, “Sējas- upīte” Zvārdē skat. “Sēja” u, “Sējas- ozols” Sējā (trešais varenākais dižozols Latvijā) Eniņš 2008, 176, “Sējas- Višas” vs Sējā (// “Višas”) Lģia 2011;

“Sējas” sc. Demenē Lģia 2011 (neatbilst c kritērijiem, Latc 2007, 105), mc. Penkulē skat. *Sêjas* z, *Sẽjas* mā Ādažos 1975, dz Bauskā (no 1940. g.) 1949, *Sèjas* z Bebrenē 1961 (agrāk *Puodẹ̄ni*, izr.: pùdàni, ietilpa Podēnu salā c, 1979, “Sējas” vs Lģia 2011, “Seijan” // “Brutzka” 1811. g. r. l. U V 282), “Sējas” vs Bērzē Lģia 2011, *Sêjas* †js Bukaišos 1958, *Sẽjas* mā Cērē 1973 (“Sējas” vs Lģia 2011), *Sêjas* z Dobelē (agrāk *Jaûdzemes* // *Jaûndzemi*, Gaismas c) 1959 (“Sējas” vs Lģia 2011, sal. *Jaûnzemji* E II 74), *Sẽjas* z Dreiliņos (Stopiņu cp) 1964, z Jaunsvirlaukā E II 84 (U V 433, 1959, “Sējas” vs Lģia 2011, sal. “Soege” Staļģenē 1811. g. r. l. U V 435), Sę̂jas js Kalsnavā (Jaunkalsnavas cp) 1960, *Sẽjas* jmā Mangaļos 1964, “Sējas” vs Naudītē Lģia 2011, *Sêjas* z Penkulē E II 81 (U V 422, arī zaldāta mā 1958, “Sējas” mc. Lģia 2011 [Latc 2007, 131], “Sehje” z Kalnamuižas un Penkules draudzē apm. 1806. g. Kurz. dr. chr. II 155), Sējas mā Rīgas apkaimē p, “ ” vs tag. Salas pag (Salas nov.) Lģia 2011, *Sèjas* dz Sāvienā 1960, z Secē 1961, *Sẽjas* zaldāta mā Sesavā (Lielsesavā c) 1954, “Sējas” vs Slampē Lģia 2011, *Sèjas* dz Suntažos (uz Jaunzemu z zemes) 1963, *Sẽjas* js (?) Sventē (Vecsventē pgd) 1960, *Sẽjas* js Svitenē (atdalīta no Straũta Raņķiem z) 1949, js Taurkalnē (Valles cp) 1961, “Sējas” vs tag. Viesturu pag Lģia 2011, *Sêju-* kapi Penkulē 1958 (sal. *Sêjas* z), *Sêj-gatavnîeki* pgd Nīcā U IV 85 (*Sẽj-gatuve* c p);

*Sẽjam̂*-dīķis Ēdolē (tur audzē zivis, gar dīķi gana govis; un – *dĩķis* ga [“Sējam-dīķis” U IV 265]) 1963, – *kalṼva* me Cīravā 1958, “Sējāna- kalns” Bebrenē skat. *Sèjẹ̄na-* kalns, “Sējeņi” mžs tag. Leimaņu pag Tvd 2017, *Sẽjẽja-* pļava Tadaiķos 1964 (sal. *Sẽjẽji* js), *Sèjèji* js Ābeļos 1961, “Sējēji” vs Bunkā skat. *Sẽjẽji* js Tadaiķos, *Sẽjẽji* js Ipiķos (tā ir pēdējā māja uz Ipiķu un Idus robežas) 1968 (“Sējēji” vs Lģia 2011 [// “Sējējs” Rūjiena 1999, 152, 157]), js Jaunpiebalgā (// *PakalÎnes*, pēc iedz. uzv.) 1970, *Sẽjẽji* mz Laucienē (izr.: sẽjeî, Pļavu cp) 1962, z Nīcā E II 41 (*Sẽjêju-* māja U IV 85 [: *sẽt* ME? – J.E.], = “Stedde” 1826., 1850. g. r. l. U IV 90), *Sẽjẽji* js Panemunē 1949, *Sèjẽji* js Prodē (izr.: sìejèji, jauns nos. Subates cp) 1960, *Sẽjẽji* mā Rucavā (agrāk: *Liparta-* māja) 1972, “Sējēji” vs Stalbē Lģia 2011, *Sẽjẽji* js Tadaiķos

1964 (= “Sējēji” vs Bunkā Lģia 2011?), *Sẽjêju-* māja Nīcā skat. *Sẽjēji* z, *Sèjèju-* mājas Barkavā (izr.: s'ìejìeju-) 1962, “Sējēj-ciems” c daļa Nīcā (bija ciems, tagad Nīcas daļa) Lģia 2011 (DA no Bernātiem c, Kurzeme 19, mc. Latc 2007, 207), *Sèjẹ̄na-* kalns Bebrenē (izr.: sẹ̀jàna-) 1961 (1979, “Sējāna-kalns” U V 281 k, sal. “Seijan” // “Brutzka” z, “Seyan” z 1811. g. r. l. U V 282), *Sèjẹ̄ni* mā Nīcgalē (Liepkalnu ciemā) 1968, *Sèjẹ̄ni* dz Pilskalnē (izr.: sẹ̀jáni) 1984, *Sẽjệni* z Tērvetē U V 412 (n 1958), “Sējīte” u Bērzaunē p, “Sējnieki” vs Andrupenē LAģš Zeps 449, “Sehjoni” z Sesavā (“pee upeles, kas wehlak Ꞩefawa eetek”) Kurz. ļaudis, 45 (sal. *Seĩļũni* z E II 83, Seĩlũni U V 428), “Ꞩehjums” pļ Ulmalē B U IV 44 (n 1963), *Sẽjumi* z Palsmanē 1969 (= “Sējumi” vs tag. Variņu pag Lģia 2011?), *Sèjumi* z Pilskalnē (vienas no Buču mājām) 1962 (dz 1984): *sẽt* ‘säen’ ME III 832 vai *sìet* ‘binden, knüpfen’ ME III 860, *sẽja* I, *sêja* ‘das Säen; das besäte Feld; die Saat, namentlich die junge, auf dem Felde, die Zeit der Aussaat (sēja, apsēts lauks; zelmenis uz lauka, sējas laiks)’ ME III 824 (citādi varbūt skaidrojama *Sẽja* mu Ēvelē – J.E.), *sẽjẽjs* ‘der Säer, Säemann’ s.v. *sẽt* ME III 833, *sẽjums* 1) ‘die einmalige, vollendete Tätigkeit des Säens (sēšana)’, 2) ‘die Saat, Aussaat, die gemachte od. noch zu machende; das besäte (und schon aufgekommene) Feld (sēja; apsētais (un jau sadīgušais) lauks)’ s.v. *sẽt* ME III 832 vai *sèjums* 1) ‘das (einmalige) Binden, Gebundenhaben’, 2) ‘der Band (eines Buches)’ s.v. *sìet* ME III 860. Sal. arī uzv. *Sẽjāns* Сталтмане 185?

***Sệk-***, *Sệka-*, “Sēkas”, “Ꞩehkes-”, *Sệki*, skat. s.v. *Sệks*.

***Sệklas*** js Ķeipenē 1965, *Sệklu- nuõgabals* vieta mežā Apriķos (“agrâkuôs laĩkuôs mežnîecîba sēja priēdîtes”) 1958, *Lin-sệklu-* tiltiņš Zalvē 1961, *Sêkliņa* pļ Ezerniekos (izr.: s'iêkl'eṇa) 1957, “Sēkliņas” †mežniecība Krustpilī (// “Kalte”, “Latvijas pirmās brīvvalsts laikā Līvānu virsmežniecības Krustpils mežniecība ar čiekuru kalti Veseļmuižā”, vēlāk, 1943. g., mežziņa mājas, pēc kara iekļautas Krustpils lidlauka teritorijā) Krustpils 2012, 230, 252: *sệkla* ‘der Samen, die Saat’ ME III 825. Skat. arī s.v. “Sēklis”.

“**Sēklenes-** ezers” Puzē skat. “Seklene” ez s.v. *Sẹklais-*.

***Sēklenīcu-*** strauts Saldū E II 163 (“Ꞩehklenizu ſtrauts” un “– kalns” B U IV 151): *sēklenīca* ‘der Saatstock, die Saatfrucht’ ME III 825.

“**Sēklis**” ez Tumē skat. *Seklis* ez Vecmokās s.v. *Sẹklais-*, *Sèklis* neap Saikavā p, *Bargais-* sēklis neolīta atradne Lubānā 1970, *Darvas-* sêklis zv Zālītē 1974 (“Darvas- sēklis” U V 239), “Gulbju- sēklis” s Rīgā (Daugavā) PJ 1975, 17, 4, “Kapu- sēklis” †krāce Daugavā Zvaigzne 1988, 13, 6, *Salas-sēklis* ka Viesienā (// *Garais-* kalns) 1966, “Skalgānu- sēklis” zv Zālītē U V 239 (n 1974), *Vinkova-* sēklis zv Popē (Ovišos c, sēkļa nos. dots par godu kapteinim V. Vinkovam, kas kopā ar A. Nagajevu veicis hidrogrāfiskus mērījumus Baltijas jūrā, un tas nav vecāks par 18. gs. vidu, bet latviešu

zvejniekiem šis nos. kļuva pazīstams vēl daudz vēlāk) Laumane 1996, 294, 319, “Sēkle” ez tag. Kombuļu pag skat. “Seklais-ezers” Krāslavas r. s.v. *Sęklais-*, *Sêkle* zv Slokā (Lapmežciemā, “tas te pret malu, pretî; 3,5–4 asis dziļš, pirmâs reņģes zvejuô. pa Sêkli lika mušdu”) Laumane 1996, 197;

“Sēkļa- Dauksts” c Kapiņos skat. *Sekļi* c s.v. *Sęklais-*, “Sēkļa- ezers” Tumē skat. *Seklis* ez Vecmokās s.v. *Sęklais-*, *Sèkļa-* grāvis Nīcgalē p, – kalns Nautrēnos (izr.: s'ìekļa- kolns, M. Pujātos c, un – *kalns* la, L. Pujātos c) 1970, “Sēkļa-kalni” z Saikavā Fs. mat., “Massakel Loom” zv Mangaļos (lašu loms zviedru 1688. g. kartē, Daugavas lejtecē, Daugavas l. pusē, nos. atšifrējams kā **Mazsēkļa luoms*) Laumane 1996, 315, 317, “Wettseckel Lohm” zv Daugavas lejtecē (lašu loms zviedru 1688. g. kartē, pakļauts Kundziņsalai; šķiet, ka nos. atšifrējams kā **Vęcsēkļa luoms*) Laumane 1996, 315, 316, 317, *Zem- Tvjordā- sēkļa* zv Latgalē (Sīvera ezerā) Laumane 1996, 242;

*Sèkļi* z Dvietē (izr.: s'ìekļi) 1957, Sêkļ pļ Mērsragā (ezera krastā) 1973, “Sēkļu- dzirnavezers” †dzirnavezers Preiļu r. (Aglonas cp) Lūn V 11, *Sèkļu-* iela Vecāķos 1977, *Sèkļu-* pļavas Saikavā p, Diže-sêkl-kalnîš ka Usmā U IV 291;

*Sêkliņš* js Duntē (izr.: sêkliš) 1957, *Sêklîte* zv Dreiliņos (Stopiņu cp, Juglas ezerā, un *Peĩļ-sêklîte* zv, *Sêklîtes* zv) 1964, *Sẽklīte* zv Mangaļos (“uz Sẽklîti pie Baltuô baznic Riñnužuôs vilk viñbs, lašs”) Laumane 1996, 197, *Sēklītis* s Ezerniekos (sala Ūdrijas ezera Z galā) 1979, *Sēklîša- kalns* la Matkulē (senču kapu uzkalniņš, un *Sēklîši* †z) p: *sẽklis* I, *sêkle* ‘eine Untiefe, Sandbank, die Flusswate (seklums, sēklis)’ ME III 825 [? – J.E.]. Sal. liet. *seklùs* ‘sekls’. Sal. Liet. vv *Sekluõtis* ez Švenčoņu r. eVŽ? Skat. arī s.v. *Sę̃klas*.

“**Sēkliņas**”, *Sę̃klu-*, skat. s.v. *Sę̃klas*.

***Sę̃ks*** z Apriķos skat. *Sę̃ki* z, *Sę̃ka- lauks* ga Ikšķilē 1953, *Sę̃ka-* lauki Aizputē (viens no 3 lieliem Ievades muižas laukiem; senāk tur bijuši *Sę̃ki* z) 1958 (sal. *Sę̃ki* †z), *Sę̃ka- lìcis* pļ Gaigalavā (izr.: sâka- lèic's', pļ Nagļu, Bērnānu, Lazdaunieku ciemos) 1971, *Sę̃ka-* māja †z Aizputē skat. *Sę̃ki* †z, *Sę̃ka-* pļava Bārtā U IV 69 k (1960), pļ Skaņkalnē 1958, pļ Stendē (pie Ļickām z) Draviņš 1935, 273 (Sę̃k-pļàv *U IV 220*), *Sę̃ka- pùrs* ga Lejasciemā (izr.: sâka- pùrs, ganību aploks Nūtes kalnā) 1956, ga, pļ Sinolē (un *Sę̃ka- pùrva-* tīrumi la, Zvejnieku ciema robežās, ziemeļos no ciema; “tùr agrâk sâku papļàve zirgìəm”) p, *Sę̃ka-* purs pu, pļ Baldonē 1965 (– pura- pļava U V 218), *Sę̃ka-* purvs Bērzgalē (izr.: sâka- pùrs) 1956, pu Veļķos p, *Sę̃ka-* purīts pu Sērmūkšos (pie Kasparēniem mā, tur pļāva sēku) 1963, *Sę̃k(a)s-* pļava Valgalē (izr.: sę̃ks- pļaụ, Abavas cp pie Bļodām vs, tur pļāvuši sēku) 1964, “Sehkes linzis” pļ Kandavā B U IV 197 (n 1962, = *Sę̃kas*? – J.E.);

“Sēkas” vs Daugmalē skat. *Sę̃ki* z Ikšķilē, *Sę̃kas* mā Sakā 1973 (vecsaimnieku mājas Cīravā, Sakas cp, 1963, “Sēkas” vs Lģia 2011 [D no Sakas c; ceļmalā pie mājas – bij. Sakas un Cīravas pag robežakmens,

Kurzeme 15, 13], te arī *Maz-sę̂kas* mz, Sakas cp, p/s “Grobiņa” Pāvilostas nod., 1958 [1963, 1973]), *Sę̂ki* †z Aizputē (// *Sę̂ka-* māja, Ievades muižas zemē, 64 gadu vecās teicējas vīrs vēl redzējis mājas mūrus) 1958, z Apriķos (// “Sēķi” B, vienas no *Upsêžu* mājām) E II 7 (// *Sę̂ks* [U IV 11], ietilpst māju grupā, kuru sauc par Kaspariem, 1959, †z 1973, “Sehke” Apriķu draudzē 1745. g., “Sehka” [ģen.?] 1753. g. Kurz. dr. chr. I 51, 52), *Sę̄ki* z Ikšķilē E I 40 (“Sehke” Berkavas muižā 1826. g. LVVA 199.1.59., †z, viņpus Daugavas, 1953, †mžs, meža kalpu māja, pēc 1. Pasaules kara nodedzināta, 1976, “Sēkas” vs Daugmalē Lģia 2011);

Sę́ku- līcis Ērgļos (Briežu z tuvumā) 1977 (*Sę̀ku-* līcis p), “Sehku meſch” pļ Puzē B U IV 270, *Sę̂ku-* puriņš pu Sēmē (pie Smilgām vs, aizaudzis) 1959, “Sehku ſtrauts” pu Zentenē B U IV 247 (Dzirciemā 1962), *Sę̂ku-* tȅrce pļ Kārļos p, “Sēku- ozoli” Sakā vai Cīravā (D no Sakas c, pie Sēku mājām; apkārtmērs ap 6 m) Kurzeme 15, 13;

*Sę̂k-apluôks* pļ Skaņkalnē 1958, *Sę̄k-dañga* pļ Sakā 1973, *Sę̀k-*iēleja pļ Jaunpiebalgā (Lielrempos mā) 1970, *Sę̀k-*ielejs pļ Druvienā p, *Sêk-*mežs Puzē U IV 271 (me, †pļ, un *Sę̂k-meža-* līniņš stiga, izr.: sę̂k-mež- līn'iš, 1963), Sę̂k-pļàušņa pļ Ērgļos p, *Sę̂k-*pļava Jeros (uz ZR pie Cāzara z; senāk pļava bijusi staignāka, agri pavasarī tur uzaugusi zāle, ko pļāvuši zirgiem un lopiem; *sę̂ks* ‘zaļa zāle, ko pļauj pavasarī pļavā un ved mājā lopu ēdināšanai’) 1942 (“Sēk-pļava” Rūjiena 1999, 186), pļ Limbažos (Purmaļa z robežās, tur pļauts sēks) 1957, *Sę̂k-*pļàv pļ Pastendē U IV 215 (1962, sal. *Sę̂ka-* pļava Stendē), pļ Stendē skat. *Sę̂ka-* pļava, *Sę̂k-*pļaviņa †pļ Alojā 1981, – pļaviņš pļ Stienē (Dukuros z, “tuȓ sę̂k pļãv”) 1957, – straũtiņ-pļava Smārdē U V 515, “Sēk-up-valks” pļ Ugālē (meža pļ) Ugāle 174;

*Marijas- Sę̄kulājs* pļ Zaubē (un *Vęcãs-mãtes- Sę̄kulājs* pļ, Vecsvērpos z, gadsimta sākumā vecaimātei iedalīts *sę̄kulājs* – tā Zaubēniešos sauc pļaviņas apdzīvotas vietas tuvumā, “kur mītniekam papļaut zāli – sēku govslopiem”) 1969: *sę̂ks* I, *sę̂ka*, *sę̂kas* ‘das zur Fütterung frisch gemähte Gras .. (lopbarībai svaigi pļauta zāle)’ ME III 825, 826. Sal. liet. *šėkas* ‘zaļš, nesavītis siens’ un Liet. vv *Šekai* c Skodas r. eVŽ.

***Sę̄ķavas***, skat. s.v. “Sēķe”.

“**Sēķe**” ga Rucavā U IV 100 (n 1975, te arī *Sę̂ķu-* māja mz Trumpenieku c 1967 [“Sēķi” mā Papes c, Papes Ķoņos, Kurzeme 43, 42]), *Dižaîs-* sę̂ķs sē Jūrkalnē (un *Mazaîs-* sę̂ķs, *Trešaîs-* sę̂ķs) U IV 52, *Sę̄ķavas* z Sarkanmuižā E II 152 (Laumane 1996, 239, n 1976): *sę̄ķis* ‘die Untiefe, Sandbank (seklums, sēklis)’ Kuršu kāpā, < liet. *sėkis* ‘t. p.’ ME III 826.

“**Sēķi**” z Apriķos skat. *Sę̂ki* s.v. *Sę̂ks*.

– **sę̂ķs**, *Sę̂ķu-*, skat. s.v. “Sēķe”.

“**Sēla**”, *Sę̄la-*, *Sēlaiši*, *Sēlaîšu-*, “Sēleiši”, *Sēleišu-*, skat. s.v. *Sēlis*.

“**Sehlejakke**” z Nurmuižā 1850. g. r. l. U IV 212.

***Sẽlejas*** z Babītē 1969: < **sẽl + lejas?*

***Sēles***, skat. s.v. *Sẽlis*.

**Sę̄lę̄ka** pļ Ulbrokā (// Sę̄lę̄kas- pļava) skv., *Sę̄lę̄ki* z Ikšķilē E I 39 (*Sę̀lę̂ki* un *Jaûn-sę̀lę̂ki* 1953, “Selēkas” vs tag. Tīnūžu pag Lģia 2011, “Sehlak” 1834., 1850. g. LVVA 199.1.486.), *Sę̄lę̄ku-* ezers Ikšķilē 1953 (“Selēku- ezers” // “Sēlēku- ezers” tag. Tīnūžu pag Lģia 2011 [8,5 ha, Lūn V 11, 12], “Selēku-” Konv. VII 12537 [Pag. apr. 22, starp Saulkalni un Ikšķili vairākus kilometrus no dzelzceļa Rīga–Ogre, tā kr. pusē, Sports 1976, 28, 4]). Skat. un sal. arī s.v. “Selēkas”.

***Sẽlija***, *Sēliņu-*, skat. s.v. *Sẽlis*.

***Sẽlis*** z Katlakalnā E I 43 (*Sę̂ļi* 1964), *Sēlis* js Svētciemā skat. *Sę̃ļi* js, *Sẽlis* pag Sēļos skat. *Sę̃ļu-* pagasts, “Sēla” novads Jēkabpils un Ilūkstes apvidū (senāk, 13. gs., lietotais Augšzemes (Austrumzemgales) nosaukums) Konv. I 1198, 1201;

“Sehļa mahj” z Dundagā 1850. g. r. l. U IV 261, *Sę̄ļa-* purvs Nītaurē E I 52;“Sēļi” vc. Sēļos Lģia 2011 (Latc 2007, 375);

*Sę̃las* z Aizupē E II 107 (U IV 173, 1962, un *Sę̃la- degšņa* pļ U IV 174 [nelielas pļavas ar asu zāli, 1962], te arī *Sę̃lu-* tilts, pie Sę̄lu mājām, 1962), *Sēles* z Mangaļos E I 50 (*Sẽles* 1964), “Sēļi” vc. Valkā skat. *Sę̃ļi* z, *Sę̄ļi* z Babītē 1969, *Sę̄ļi* dz Bārbelē 1949, Séļi z Bebrenē (Rubeņu cp) 1961, *Sę̀ļi* js Bebros (atdalīta no Lieltīrumu z zemes) 1965, js Blīdenē (Stūros c) 1953 (“Sēļi” vs Lģia 2011 [Kurzeme 167]), *Sę̄ļi* mā Bučauskā 1975, *Sę̀ļi* z Elkšņos (tagad Kalna ciema teritorijā) 1960, “Sēļi” z Garozā Fs. mat., *Sę̃ļi* mžs Iecavā (zeme piešķirta 1910. g., pieder pie Sēliešu Sila) 1949 (“Sēļi” vs Lģia 2011, sal. *Sẽlieši* z Zālītē), *Sę̀ļi* z Jaunlaicenē E I 76, z Kalsnavā E I 14 (“Säle” VAR III 1093, “Seele” 1811., 1816., 1826. g., “Seel” 1850. g. [1858. g. LVVA 77.14.296.] LVVA 199.1.177.), *Sę̃ļi* js Kandavā 1962, z Katvaros (izr.: sę̃ļ, senāk *Paûpis*, izr.: poûps, 1. nos. oficiālais un jaunāks) 1957 (“mãj lab, bet ìekša nevìens nedzĩvùo“, 1981, senāk *Paupi*, mājām nosaukums mainīts pēdējā laikā – grozot pagasta robežas, radās 2 mājas ar vienādiem nosaukumiem, p, “Sēļi” vs Lģia 2011), *Sę̂ļi* z Katlakalnā skat. *Sẽlis* z, *Sę̀ļi* vs Lašos (vecsaimniecība) 1957, *Sę̂ļi* z Lēdurgā (agrāk *Spiñdzelnieks* [E I 48, // *Spiñdzelîniêki* 1981], īpašniekam senākais nos. nav paticis, tādēļ tas mainīts) 1961 (“Sēļi” vs Lģia 2011), “Sēļi” vs tag. Lubes pag Lģia 2011, *Sę̄ļi* z Mālpilī E I 50 (†z 1950 [1977], “Sehll” VAR I 276, “Zehlen” 1795. g., “Sehle” 1811., 1816. g., “Sehle” 1834., 1858. g. LVVA 199.1.241.), js Matkulē 1962 (“Sēļi” vs, “tēvs un māte nosauca par Sēļiem, jo gribēja ļoti latvisku vārdu (pēc senču cilts); tēvs bija no Kurzemes, māte – no Latgales, un Sēlija ir starp Latgali un Kurzemi pa vidu”, Lģia 2011), “Sēļi” mā Medzē (D no Stirnciema) Kurzeme

19, z Mēdzūlā Fs. mat., *Sẽļi* z Morē E I 52 ("Seehle" 2 z 1816. g. LVVA 199.1.295.), *Sèļi* mā Neretā 1961 ("Sēļi" vs Lǵia 2011), *Sêļi* mz Ozolniekos (Cenu c) 1959, *Sēļi* mā Rankā (un *Pèter-sèļi*, saimnieks bijis Pēteris Sēlis) 1971, "Sēļi" vs Raudā Fs. mat., *Sẽļi* z Rūjienā (Vilpulkas cp Virķēnos) 1974 ("Sēļi" mā tag. Vilpulkas pag, Rūjiena 1999, 184), Séļi z Secē 1961, *Sèļi* mžs Sēlpilī 1961 ("Sēļi" vs Lǵia 2011 [mā, 0,2 km uz ZA no Sēlpils baznīcas un Sēlpils kapsētas, fiksētas 1939. un 1942. g. lauksaimniecības skaitīšanā, zemes plat. 18,33 ha, Avotiņa 2003, 115]), *Sẽļi* js Sesavā (tag. Jaunsvirlaukā) 1954, *Sèļi* z Skaistkalnē (agrāk *Zaķi*) p, mz Skrīveros ("un streìgabals Uôkņâs [z]") 1953, *Sēļi* mz Sunākstē (izr.: sẽļi, Sunākstes cp) 1961 (" " vs Lǵia 2011), *Sẽļi* z Sventē (// *Sèļu-* māja, agrāk Ásinaụka) 1960 (= "Selischke" z 1850. g. r. l. U V 312?), js Svētciemā (Dzintarciemā) 1957 ("Sēļi" 1935. g. Salacgrīva 294, *Sēlis* J.V., = "Sēļi" vs tag. Salacgrīvas pag Lǵia 2011?), z Svitenē (agrāk *Tũbas- Raņķi*) 1949, "Sēļi" vs tag. Šēderes pag Lǵia 2011, *Sêļi* z Tāšos 1965 (= "Sēļi" vs Medzē Lǵia 2011?), *Sẽļi* js Ternejā (Vilpulkas ciemā) 1952, z Valkā (tagad arī *Vẹc-sẽļi*, "kâdreĩz *Sẽļu-* muĩža, luõpmuĩža Kãǵeru ʒìmckùŋgam") 1951 ("Sēļi" // agrāk "Lugaži" vc. Latc 2007, 369 [Lǵia 2011], *Sẽļu-* muĩža, tagad p/s "Lugaži", Valkas c, "pìrmã Kãǵēru muĩža // Kãǵèrmuĩža", 1951 ["Sēļu- muiža", v. "Sehlen" Konv. XIV 28069, pusmu BHO II 575, E I 86 nepareizi *Sẽņu-* muĩža V.D.]), mā Vandzenē 1976 ("Sēļi" vs Lǵia 2011, "Sēļu-ciems" c Centrālā Valsts vēstures muzeja [tagad Latvijas Nacionālais vēstures muzejs] arhīvs [sal. *Sẽļ-ciemnieki* c Laucienē]), js Vānē (Viesturu cp) 1973, *Sêļi* mā Vecsaulē 1977, *Sẽļi* z Virbos (Jaunpagasta cp, krievu tautības iedzīvotāji, ienākuši 1911. g.) 1962 ("Sēļi" vs Lǵia 2011), "Sēļi" vs Vircavā Lǵia 2011, *Sẽļi* mā Zvārdē p, *Pèter-sèļi* mā Rankā skat. *Sēļi* mā, *Pļav-sèļi* js Ogrē (Mazozolu cp) 1963 (1971), *Pļavas-sẽļi* js Mālpilī (agrāk Sidgundā) 1977, *Vẹc-sẽļi* js Ternejā skat. *Sẽļi* js;

"Sēļu- ciems" Rīgas tuvumā ("ap kādu vietu Rīgas apkārtnē sēļi dzīvojuši, nav vēl noteicams. Kāds Sēļu ciems vēl 1347. g. tiek minēts Rīgas pilsētas ieņēmumu grāmatā. Kādam Hermanim Wilſekule tiek izrentēta Sēļu ciema un Oſwalden zeme uz desmit gadiem ..") DzV 1914, Nr. 49 (sal. *Sẽlieši* z Ropažos vai *Sẽlis* z Katlakalnā?), c Vandzenē skat. *Sẽļi* mā, *Sẽļu-* dzirnavas vējdzi Valkā (Valkas c bij. Sēļu muižā, vairs nestrādā) 1951, "Sēļu- ezers" Daugavpils r. p, *Sẽļu-* kalns Morē (pie Nītaures–Mālpils ceļa) 1980, – leja pļ Sēļos (Ziemeļu ciemā, "zem Sẽļu muĩžas") 1952, *Sèļu-* māja Sventē skat. *Sẽļi* z, *Sẽļu-* mežs Valkā (Valkas c, "ap Sẽļìm [z]") 1951, – muiža Sēļos E I 105 ("Sēļu- muiža" †mu Rūjiena 1999, 101, 102 [v. "Sehlen" Konv. XIV 28069], ".. ķehniņſch Sigismunds Auguſts ſcho muiſchu iſdewa Ꞩelburgas pilskungam .." 1563. g., "Ꞩehļi (Zehlenſche Bauren)" mu 1701. g., Mazsalaca 11, 27, "Sähle" z, "Sählzehm" c un v. "Sählenhoff"

mu VAR III 768, "Zellin" 1563. g., "Sehlenhof" 1681. g., "Sehlu m[uiža]" 1909. g. BHO II 574–575, †mu Ziemeļu ciemā 1952), *Sẽļu-* muĩža †mu Valkā skat. *Sẽļi* z, *Sẽļu-* muižas- dīķis Sēļos (Ziemeļu ciemā, pie Pantenes veikala) p 1964, *Sẽļu-* pagasts E I 105 ("agrāk saukts par Košķeles pagastu", Burtn. ez. 22, 58, // *Sẽlis*, tagad *Ziêmeļu-* ciems, Rūjienas r. Burtnieku ezera ziemeļu galā starp Mazsalacu un Rūjienu, ierobežo bij. Vecates, Mazsalacas, Idus, Rūjienas, Ģeru un Burtnieku pag; muižu laikos vēlākā Sēļu pag daļa – vidus; "bîš kâdreĩz kuõpâ trîs pagåsti [sic!] – *Kuõškules*, *Sẽļu* unî *Pañtiẽnes*", 1952, "Sēļu- pagasts" Mazsalacas nov. Lģia 2011 [BHO II 575], sal. *sẽlieši* [pgļ?] E I 105), *Sẽļu-* pilskalns ka Rubeņos (// *Pìls*-kalns, Bebrenes–Jēkabpils ceļa l. pusē apm. 1 km no ceļa, stāvs kalns; no senās sēļu pils saglabājušies akmeņi) 1979, "Sēļu- skola" vs Sēļos (agrāk "Skola") Lģia 2011, *Sẽļu-* šķūnis †šķū Sēļos (Ziemeļu ciemā, pļavu šķūnis Rūjas upes malā) 1952, "Sehļu ſemme" ("[Jaunjelgavas] un Illukſtes apriņķis peederreja paganu laikos pee Leiſchu Walſts, un abi apriņķi tappe noſaukti Sehļu ſemme") LA 1823, 46;

*Sèl-pils* ap Sēlpilī p ("Sēl-pils" LJ 1934, Nr. 5, 158 [Konv. II 3098, III 4755], 2 c: 1) "Sēl-pils" [kļūdains nos.] // "Sēlija" vc. Jaunjelgavas–Jēkabpils ce l. pusē, pie ceļa atzarojuma uz Sēlpili; Sēlpils pagasta administratīvais, saimnieciskais un kultūras centrs; izveidojies tikai pēc 2. Pasaules kara kā kolhoza "Sēlija" centrs, Avotiņa 2003, 111 [Latc 2007, 158], 2) "Sēl-pils" // "Jaun-sēl-pils" [kļūdains nos.] vc. pie Sēlpils stacijas, Avotiņa 2003, 111 [Latc 2007, 158]), "Sēl-pils" dz. sta Sēlpilī skat. "Sēl-pils- stacija", *Sẗl-pils* mā Dvietē p (= "Sēl-pils" vs Pilskalnē Lģia 2011?), *Sèl-pils* †mu Sēlpilī (// *Sèr-pils-* muiža) 1961 (Sẗr-pìls- muiža // Sẗl-pìls- muiža 1961, *Sẗr-pils* mu E II 66, "Sẗrpils" Konv. III 4745 [Pas. XV 333], "Sẗr-pelę" // "Sẗr-pils" FBR XII 60, "Sehlpils, Kr[ohņa] (Selburg)" LA 1823, 46, v. "Selburg" 1807. g. Kurz. dr. chr. I 80, "Sēl-pils- muiža" // "Vec-sēl-pils- muiža" †mu Lģia 2017, "Vec-sēl-pils", v. "Alt-Selburg" Konv. XIV 28090, "Vec-sēl-pils" privātmuiža, "Castrum Selonum" 1208. g., "castrum Selen" 1254. g., "Seelborch" 1433. g., "Seleborgs slåtт" 1702. g., "Wez-Sehlpils m[uiža]" 1912. g. BHO II 577, Vac-*sẗr*-pile U V 365, "Vec-sēl-pils"// agrāk "Sēl-pils" // "Sēr-pils" mc. Latc 2007, 158, "Vec-sēl-pils" // agrāk "Vec-sēl-pils- muiža" // "Sēl-pils" // "Sēr-pils" mc., pie ceļa atzara no Jaunjelgavas–Jēkabpils ce uz Līkumiem mā, apm. 1 km aiz Sēlpils baznīcas; bij. kroņa muiža, ko Krievijas cars Aleksandrs II 1876. g. uzdāvināja kamerkundzei Flotovai, 1888. g. tālāk pārdota Zelmeriem, Avotiņa 2003, 12; te arī "Jaunsēl-pils" †mu, v. "Neu-Selburg" Konv. XIV 28090 [pag DA daļā, uz D no Jelgavas–Krustpils dzelzceļa un Baltiņu ezera, 1999. g. atzīts par skrajciemu, 2001. g. 24 iedz.; padomju laikā par Jaunsēlpili sauca māju grupu pie Sēlpils

stacijas un Bērziņiem, 90. gados nos. atdeva skrajciemam, Avotiņa 2003, 78, "Jaun-sēl-pils" // "Jaun-sēl-pils- muiža" sc. Lģia 2011, *Jaũn-sẹ̃r*-pile U V 365, "Jaun-sēļ-pils- p[usmuiža]", "Neu Seleborg" 1704. g., "Neu Sehlburg" 1704. g. BHO II 578]), "Sēl-pils" †pils Sēlpilī p (pilsdrupas CpDz I 165, "Sēl-pils- pils", sākta celt 1373. g. un uzspridzināta 1704. g., Avotiņa 2003, 145, 146, "Sēļ-pils", "pēc Latviešu Indriķa chronikas ziņām, S[ēlij]as galvenais politiskais un militārais centrs 13. gs.", Konv. XIX 38053 ["Zemgales krastā vecs Sēlas administratīvs centrs" CpDz I 164], *Sèļu-pils* // *Sèr-pils* 1961, lat. "castrum Selonum" IH XI 6, "Selen" FBR I 49, "Selonum castrum, Selburg", "das *castrum Selonum* war seit uralten Zeiten eine beliebte Fahrstelle (.. kopš seniem laikiem ir iemīļota piestātne)" BGr. 173, 174, "Selen", minēta 1255. g. Mindauga dāvinājuma aktā, Konv. XIX 38054), "Sehlpils apriņķis" LA 1823, 46 ("Sehrpils apriņķis" LA 1823, 1, "Sehrpils wirspilskunga apriņķis .. ar tahm pilsehtahm: Jaun-Jelgawu un Jehkabstati", Ģeogr. 38), "Sēl-pils- baznīca" †bazn. Sēlpilī (pie Jaunjelgavas–Jēkabpils ce atzara uz Līkumiem mā, tā l. pusē, aiz Sēlpils kapsētas, 0,5 km pirms bij. Vecsēlpils muižas; celta 16. gs.; 1846.–1850. g. uzcelta mūra baznīca, sašauta 2. Pasaules karā) Avotiņa 2003, 112 (Lģia 2011), "Sēl-pils-kapsēta" Sēlpilī (Sēlijas–Vecsēlpils ceļa l. pusē pie Sēlpils baznīcas) Avotiņa 2003, 144 (// "Sēl-pils- Jaunā- kapsēta" // "Sēl-pils- kapi" Lģia 2011, = "Sēlpils- kapkalni" kp U V 368?, te arī "Sēl-pils- kapulauks" †senvieta, Sēlpils pka ZA piekājē; appludinājusi Pļaviņu ūdenskrātuve; aizņēma apm. 2500 kvadrātmetru lielu platību; apglabāti klaušu darbos bojā gājušie ļaudis, tāpat mirušie un pie pils kritušie karavīri no 13. līdz 17. gs.; "Sēl-pils- Vecā-kapsēta" [Lģia 2011] // "Sēl-pils- Vecie- kapi", 0,2 km uz Z no Sēlpils baznīcas; jau ilgāku laiku vairs neglabā; vārti mūrēti 1826. g., Avotiņa 2003, 144, 146), "Sēl-pils- Mācītāja- muiža" †mu Sēlpilī (// "Mācītāja- muiža") Lģia 2011 (†mācītājmuiža Sēlijā, Bundiņkalnā, Sēlijas–Sēlpils ce kr. pusē; pastorāts dibināts 1571. g., 18. gs. apvienots ar Sunāksti, 1871. g. atdalīts, Avotiņa 2003, 113, "Sēļ-pils" mācītājmuiža, v. "Selburg" BHO II 576), "Sēl-pils- Meža- muiža" †mu Sēlpilī (// "Sēl-pils- virsmežniecība", tagad "Mež-muiža" mā, Ošānu–Jēkabpils ce kr. pusē, tagad Salas pag, 1939. g. virsmežniecība apsaimniekoja 1678 ha valsts meža, tagad likvidēta; ēkā palikuši daži dzīvokļi) Lģia 2011, "Sēl-pils- pagasts" tag. Sēlpils pag Lģia 2011 (*Sēr-pils*- pagasts E II 66, *Sèr-pils* Fil. mat. 30, Sẹ̃rpils- pºagasts U V 365, kr. "Зельбургская" Pag. apr. 511), "Sēl-pils- pagastmāja" †mā Sēlpilī (Vecsēlpilī, pārbūvētā muižas magazinas klētī, nodedzināta 2. Pasaules karā) Avotiņa 2003, 114 (Lģia 2011), "Sēl-pils- pārceltuve" †pārceltuve Sēlpilī (starp Dūņuleju Daugavas l. krastā Oliņkalna pakājē un bij. Zvejniekiem mā Daugavas kr. krastā Sēlpils pka pakājē, darbojās daudzus gadsimtus

līdz Pļaviņu ūdenskrātuves uzpludināšanai) Avotiņa 2003, 70, "Sēl-pils-pils" Sēlpilī skat. "Sēl-pils" †pils, "Sēl-pils- pilsētiņa" †senvieta Sēlpilī (// "Sloboda") Lģia 2011 (†pils. Daugavas kr. krastā, pie Krustalīča; precīza atrašanās nav zināma; 1621. g. piešķirtas pilsētas tiesības, 1627. g. nodedzināja poļu karotāji; pēc 1629. g. pamiera ap 500–600 iedz.; 1704. g. zviedri nodedzināja, arheoloģ. piemineklis, Avotiņa 2003, 145), "Sēl-pils-pilskalns" Sēlpilī (// "Sēl-pils- pilskalns- ar- viduslaiku- pilsdrupām") Lģia 2011 (saliņā Pļaviņu ūdenskrātuvē pretī Sēlpils Vecajai kapsētai, 1,2 km uz R no Vecsēlpils un 3 km uz Z no Sēlijas; arheoloģ. piemineklis; ļaudis šeit uzturējušies jau senākā akmens laikmeta beigu posmā, 9. g. t. p.m.ē., Avotiņa 2003, 145–146),"Sēl-pils- pilskalna- apmetne" †apmetne Sēlpilī (Sēlpils pka D un DA piekājē; appludinājusi Pļaviņu ūdenskrātuve; pils piekāje bijusi nepārtraukti apdzīvota no 1. g. t. p.m.ē.; apmetne, vēlāk pilsētiņa savu nozīmi saglabāja līdz 17. gs., kad pie Krustlīkuma izveidojusies Sēlpils pilsēta (Sloboda) pārņēma līdzšinējās apmetnes funkcijas) Avotiņa 2003, 145 ("Sēl-pils- pilskalna- apmetne-pilsētiņa" †senvieta Lģia 2011), "Sēl-pils-pienotava" Sēlpilī (// "Kaicum-kroga- krejotava" // "Sēl-pils- krejotava") Lģia 2011 (agrāk "Kraicum-kroga- krejotava", tagad "Sēl-pils- pagasta-Piensaimnieku- kooperatīvās- sabiedrības- pienotava", uzcelta 1939. g., atjaunota 1993. g., Avotiņa 2003, 115), "Sēl-pils- purvs" Sēlpilī (// "Krievu-purvs" // "Krieviņ-purvs", uz D no Jelgavas–Krustpils dzelzceļa, Sēlpils–Ošānu ce*ļa* l. pusē, starp to un Krieviņiem, plat. 6 ha) Avotiņa 2003, 27, "Sēl-pils- Putniņi" mā Sēlpilī (// "Putniņi" // "Putniņi II", 1 km uz DR no Ezerciema, 1 km uz D no bij. Vārnas kroga) Avotiņa 2003, 105, "Sēl-pils- stacija" dz. sta Sēlpilī (// "Sēl-pils") Lģia 2011 (agrāk "Zeļburga", vēlāk "Jaun-sēl-pils- stacija", uz Jelgavas–Krustpils dzelzceļa, 17,6 km no Krustpils, Avotiņa 2003, 115), "Sēl-pils- stacija- 2" vs Lģia 2011 (mā, blakus Sēlpils stacijai, Avotiņa 2003, 115), "Sēl-pils- Vecā- kapsēta" un "Sēl-pils-Vecie- kapi" Sēlpilī skat. pie "Sēl-pils- kapsēta", "Jaun-sēl-pils- brūzītis" †spirta dedzinātava Sēlpilī (pie bij. Jaunsēlpils muižas; uz Z no bij. Gulbju mājām; vēl redzami pamatu akmeņi) Avotiņa 2003, 78, "Sēl-upe" Kārķos Konv. VIII 15804 (sal. *Šę̀lupji* z E I 75), "Sēļ-pils" mācītājmuiža Sēlpilī skat. "Sēl-pils- Mācītāja- muiža" †mu, *Sę̄ļ-ciemnieki* c Laucienē (un *sę̄ļ-ciemnieki* pgļ) 1962 (Sę̄ļcîemnîek U IV 208), "Sēļ-kalni ""z Neretā Fs. mat., Sêļ-upe [?] mā Sinolē 1974 (sal. *Sil-upji*, – *upīte* z E I 83), "Jaun-sēļ-pils-p[usmuiža]", "Vec-sēļ-pils" privātmuiža Sēlpilī skat. *Sę̀l-pils* †mu;

*Sę̂laĩši* mā Skrundā 1976 (= "Sēlaiši" vs tag. Zirņu pag Lģia 2011?), *Sēlaiši* z Zvārdē E II 106 (Ķerkliņu c 1953, *Sēlaîši* U IV 169, "Sēleiši" B E II 106 k, "K. Krūza dzirdējis tikai ar *-eiši*", 1953, "Sehlaiſchi" 3 z Kursīšu un Zvārdes draudzē 1807. g. Kurz. dr. chr. III 38, te *Kaln-sēlaiši* ["Kalna-sēleiši"

mā, A no Ķerkliņu ezera; te dzimis dzejnieks Kārlis Krūza, Kurzeme 167, 173], *Lejas-sēlaiši*, *Vidus-sēlaiši* p), *Veĺna- Sêlaîši* z Valtaiķos (un *Cũku-*) 1958 (sal. *Sêliêši* z turpat), *Sēlaîšu-* kalns Valtaiķos (Laidas cp, "te âz piles") 1966 (*Šēlaîšu-* kaĺns U IV 64 k), *Sêlaîšu-* kapi Lielaucē 1958, *Sēlaîšu-* kapi Zvārdē (// *Sēleišu-*, "tā dzirdējis Kārlis Krūza") 1953 (un "Sēlaišu- pļavas", "Sēleišu- priediens" me Lģia 2011), "Seeleisch" z Baldonē 1850. g. r. l. U V 220 (n 1965), *Sēleîši* un *Sēleîtis* z Valtaiķos skat. *Sêliêši* z, *Sēlija* kultūrvēsturisks novads Augškurzemē (ap Staburadzi un Sēlpili) p ("K. Būga ir identificējis visas šai dokumentā [1261. g. Mindauga dāvinājuma aktā, kuru gan uzskata par 14. gs. viltojumu] minētās upes un vietas, pēc kurām S[ēlij]as robeža iesniegusies tag. Lietavā .., Būga domā, ka 13. gs. tās robežas būs gājušas caur šādām tai laikā vēl sēļu apdzīvotām vietām: *Sãlakas*, *Taurãgnai*, *Utenà*, *Svėdasaĩ*, *Subãčius*, *Palėvenė*, *Pasvalỹs*, *Salõčiai* .., dzīvojuši arī leiši, bet tie vēl nebij paspējuši sēļus lituanizēt. [..] S[ēlij]as z[iemeļu] robeža 13. gs. ir pilnīgi noteikta (Daugava) .." Konv. XIX 38054), "Sēlija" vc. Sēlpilī skat. *Sèl-pils* ap, "Sēlijas- valnis" pauguraina grēda Sēlijā Ģeol. I 244, *Sēliņu-* mājas z Sāvienā 1960, *Sèliška* pļ Pļaviņās (Klintaines cp) 1960, *Sèliškas* vs Pļaviņās (Klintaines cp) 1960 (*Sèliškas* z E I 62, "Sēliškas" vs un apvidus tag. Klintaines pag Lģia 2017, "Selisky landt" †z Rīteru muižā VAR III 1072, "Sehlisch" 2 z un "Seelisch Robeschneek" z Stukmaņu muižā 1826. g. LVVA 199.1.455.), *Sèliškas* z Secē (izr.: sèiliškas) 1961, *Sēlīši* z Tumē E II 143 (Sēlîši U V 512, "tā bijusi 400 ha liela saimniecība, kurā ietilpušas 10 mājas: 2 *Sēlīši* – *Sēlīši* un *Mazie Sēlīši* (ir vēl tagad), 2 *Tuõmęni* (vēl ir), 2 *Iŕbęni* (1 vēl ir), 2 *Ruôņi* (nav vairs sen), 2 *Anuži* (arī nav sen)", un *Sēlīšu-* ceļš, gar Sēlīšu mājām, un – mežs, Sēlīšu māju robežās, 1959, "Sēlīši" mc. Latc 2007, 363 [un "Sēlīšu- purvs" Lģia 2011]), Sēliš-upe Vecmokās 1948, *Sēliẽtis* z Kokmuižā E I 94 (*Sēlìeši* mā 1975, "Seleets" z Atb. kal. 1892, 58, = *Sēlietis* mā Valmierā 1975?, = "Sēlieši" vs Kocēnos Lģia 2011?), "Sēlieši" vs Ābeļos Lģia 2011, *Sèlieši* z Adulienā E I 65 (Jaungulbenes cp 1972, "Selitt" VAR III 1208, "Sellit" Vecadulienas muižā 1795. g. LVVA 77.14.402., "Sehlet" 1811., 1826., 1834., 1850., 1858. g., "Sehleet" 1816. g. Vecadulienas muižā LVVA 199.1.8.), *Sēlieši* z Daugmalē E II 30 (*Sēliêši* 1965, Sêlîeši U V 244, "Sēlieši" vs Lģia 2011), z Garozā (Sidrabenes cp) 1967, *Sèlieši* z Jaungulbenē 1961 ("Sēlieši" vs Lģia 2011), *Sēliêši* z Kalvenē 1970 ("Sēlieši" vs Lģia 2011), "Sēlieši" vs Kocēnos, *Sēlìeši* mā Kokmuižā skat. *Sēliẽtis* z Kokmuižā, *Sēliêši* z Kuldīgā (senāk Bêǵ, Rumbas cp) 1963 ("Sēlieši" mā, DA no Kuldīgas pils., Kurzeme 101, 111, = "Sēlieši" vs tag. Rumbas pag Lģia 2011?), *Sēlieši* js Lutriņos (Lutriņu ciemā) 1953 ("Sēlieši" vs Lģia 2011), z Ropažos E I

57 (Augšciema cp, pie Lielās Juglas, 1950, "Sēlieši" vs Lǵia 2011 [un "Jaun-sēlieši" vs, "Maz-sēlieši" vs Lǵia 2015], "Sehlitten land" // "Sehledt" VAR I 118, "Sehlesch" 1826. g. LVVA 199.1.372.), "Sēlieši" vs tag. Rumbas pag skat. *Sẽliêši* z Kuldīgā, †vs Sēlpilī Lǵia 2011 (†mā, līdz 1938. g. "Prekšan-Vidzet-Peter Nr. 72", Priekšānos, zemes plat. 20,56 ha, Avotiņa 2003, 111), *Sēlieši* mā Slampē 1973, *Sêliêši* z Valtaiķos (un *Meža- Sêliêši* z Laidas cp) 1966 (*Sẽleîši* (*Sẽleîtis*) E II 23, Šẽleîtis U IV 63), *Sẽlieši* z Zālītē E II 28 (un *Mež-saŕga- Sẽlieši* mžs, *Sẽliešu-* kapi 1974 [sal. *Sẽļi* Iecavā], Sẽlîets z un Sẽlîešu- kapi U V 237, 239), *sēlieši* pgļ Sēļos (Ziemeļu ciemā) 1952, "Sēliešu- kapu- kalns" Adulienā PDzZi, *Sẽliešu-* purvs Zālītē 1974, – *Siĺs* ap Garozā (Sidrabenes cp, šeit vairākas mājas ap Sēliešiem z, un – sils me [Sẽlîešu- siĺs U V 409]) 1967, pgd Iecavā ("tur ietilpst sīksaimniecības, kam zeme piešķirta 1910. g.") 1949, "Sēļas" vs tag. Šķēdes pag Lǵia 2011: *sēlis* LLVV VII$_1$ 385 (s.v. *sēļi*). Sal. uzv. *Sēlis*, *Sēlietis* Сталтмане 150, 164. Sal. Liet. vv *Sélė* c Utenas r. eVŽ? Šīs saknes vv varētu būt hidronīmiskas cilmes vārdi (sal. liet. upes vārdu *Sėliupis* jeb *Sėliupys*), kam pamatā lietuviešu *selėti* 'tecēt', *sėlinti* 'lēni kustēties', kaut gan Aleksandrs Vanags šo sastatījumu min ar diezgan lielām šaubām un attiecīgā lietuviešu upes nosaukuma cilmi uzskata par joprojām diezgan neskaidru Lhež 295, Balode, Bušs 2015, 31, 32. Sal. arī *sẽls* 'ein Balkenfloss, aus 3–4 Gliedern bestehend (auf der Ewst gebraucht) (baļķu plosts, kas darināts no 3–4 kokiem; uz Aiviekstes)' ME III 826.

"**Sẽlīte**" u Dobeles r. skat. "Sellīte" u s.v. *Selĩlîte*.

***Sẽlieši***, *Sẽliešu-*, *Sẽļ-*, "Sēļas", *Sẽļi*, *Sẽļu-*, skat. s.v. *Sẽlis*.

**Sẽļķẹni** †mā Patkulē (muižas māja, tur taisīts vīns) 1971.

"**Sẽmal**-lauks" Puzē U IV 271 k (n 1963, = *Sẹ̃nal̂*-lauks, piederējis "Puzniekmuižai", "nekas labi neaudzis, sēnalas vien bijušas", 1964): *sẹ̃mala*, *sẹ̃malis* 'der Kiebitz (vanellus cristatus) (ķīvīte)' ME III 826? Sal. s.v. *Sême*.

**Sẽmaņi** js Gatartā (Drustu cp) 1978 (vai Sī-?): sal. uzv. *Sẽmanis* Сталтмане 154.

***Sẹ̃mas-*** purvs Bērzpilī (izr.: sàmas- pȕrs, Bērzpils purvā, kur agrāk parasti klejojuši vilki) 1981.

***Sême*** mu Sēmē E II 140 (// *Sêmes-* muiža 1959, Sêms-muĩž U V 499 k, "Sehmes muiſcha" LA 1824, 17, "Sēmes- muiža" Pag. apr. 411 [v. "Sehmen" Konv. XIV 28090], "Sēme" vc. Lǵia 2011 [Latc 2007, 362], "Sēme" mā, pie Sēmes ezera, bij. Sēmes mu vietā, Kurzeme 188, 189), *Sēme* pļ Dundagā B E II 147 ("Sehme" B U IV 257), u > Stendē E II 158, "Sēme" u Talsu r. (> l. Lūsē u, 9 km gara) Lup IV 9 (Dundagā Kurzeme 133, 135, v. "Sehme" BHO II 575, Sẽms-up Dundagā U IV 254), u Tukuma r. (// "Sēmes- upe"

[augštecē] // "Pūres- upe" // "Pūr-upe" // "Pūre", > l. Abavā u, 18 km gara, < Sēmes ezera) Lup III 28 (*Sêmes*- upe // *Sêmes- ẹzẹ̣ra*- upe // *Grĩva* // *Pûres*- upe // *Grĩv*-upe Sēmē, "viênâ pusê Pûre, uõtrâ Sême nuô Sêmes ẹzẹ̣ra izcêlâs, iêtẹ̣k Pûrê pie Ʒiĩrnavẹzẹ̣ra, nuo Ʒiĩrnavẹzẹ̣ra Abavâ", 1959, = *Sēme* u > Stendē?);

*Sẽmes*- birze me Cīravā 1958 ("Sēmes- birze" B E II 12, "Ȣehmes birʃe" B U IV 26), "Sēmes- dzirnavezers" Sēmē (Tukuma r. vidusdaļā, Sēmes cp, 1,8 ha, uz Lāčupes) Lūn V 12 ("Sēmes- dzirnezers" // "Sēmes- dzirnavuezers" Lǵia 2011), *Sẽmes*- ezers Dzirciemā (Zentenes cp) 1973, *Sêmes*- ezers Sēmē (// – *mazâ- actiņa*, "bijse liẽla smuka pļava, vẹduš siên, mẹtuš kaûʒê, viêns jâjs uz baĩta ziĩrg, teîcs, laî glâbjuôtiês, cit mukuš, cit palikuš, viên šûpuôjus bẹ̣rn, teîkus, ka tev tâdas acis kâ sêmes, tad nu ẹzẹ̣rs nâcis rûkdams lejâ") 1959 (Sêms-ezers U V 500 k, "Sēmes- ezers" Austrumkurzemes augstienē Abava 4 [Lǵia 2011, Tukuma r. vidusdaļā, Sēmes cp, 48,6 ha, iztek Sēme u, Lūn V 12, dziļums 9 m, iztek Abavas piet. Pūre, augštecē Sēme, Kurzeme 188, 189, v. "Sehmenscher See" BHO II 575]), *Sêmes- ẹzẹ̣ra*-upe Tukuma r. skat. "Sēme", "Sēmes- Kalniņi" vs Sēmē (// "Kalniņi") Lǵia 2011, *Sêmes*- kapi Sēmē 1959 (Sêms-kap U V 501 k), "Ȣehmes malas meʃchs" Dundagā B U IV 258 k, Sẽms-mežs Dundagā U IV 258 k (1980), "Sēmes- Paegļi" vs Sēmē (// "Paegļi") Lǵia 2011, *Sêmes*- pagasts E II 139 (Sêm // Sêms- pagasts U V 499, "Sēmes- pagasts" Tukuma nov. Lǵia 2011, "Ȣehmê" [lok.] LA 1824, 50), pu Valdgalē (// Mõric-purvs, pie Sēmes upes augšteces) 1980, – sudmalas dzi Sēmē (// – dzirnavas) 1959 (Sêms-sudmals U V 499 k), Sẽms-up Dundagā skat. "Sēme" u Talsu r., *Sêmes*- upe Sēmē skat. "Sēme" u Tukuma r., *Sẽmes*- pur(v)s Puzē (daļa Dundagā) 1964 (Sẽms-pŭȁr U IV 273);

"Sēmenes- ezers" Tukuma r. (// "Ciemenis" // "Ciemene" // "Ciemenes- ezers", r. Z daļā, Sēmes cp, 4 ha) Lūn I 53, *Sêmnieki* pgd Sēmē (un *sêmnieki* pgļ [*sêmnîek* U V 499, "Ȣehmeneeki" Atb. kal. 1892, 32]) E II 139: *sẹ̀ms* 'bunt (raibs)' ME III 826? Sal. arī Kurzemes līb. *sīemgõz* 'sēkla', Salacas līb. *siemil* 't. p.', ig. *seeme* (ǵen. *seemne*) 't. p.', s. *siemen* 't. p.'? V.E.

"**Sehmel**" [*S*- vai *Z*-?] z Ceraukstē (// "Klawing") 1853. g. r. l. U V 233.

"**Sēmenes**-", "Sēmes-", *Sêmnieki*, Sêms-, skat. s.v. *Sême*.

***Sẹ̄muļi*** z Salaspilī E I 58 (*Sẹ̄*(*r*)*muļi* 1965, "Kohnin Sehmul" un "Sehmul Klahwin" [= "Klāviņi" E I 58?] 1826. g. LVVA 199.1.197.). Skat. arī s.v. *Sême*.

***Sẹ̄murs*** †mā Valmierā (// Zẹ̄murs, izpostītas ap 1826. g.) K.B. ("Semur" z 1795. g. [†z 1811. g.], "Seemur" †z 1816., 1826. g. LVVA 199.1.518.).

***Sẹ̃nala***: "Sehnall" 4 z Raunas pilsmuižā (1834. g., "Sehnul" 2 z 1782. g. [4 z 1816. g.], "Senal" 1850. g.) LVVA 199.1.375. ("Senell" VAR II 667, "Sehnal Egliht" z, "– Prahmneek" z, "– Kampe" z un "Sehnal" †z 1858. g. LVVA 77.14.325., sal. *Eglĩte* z, *Kam̃pis* z, *Prãmnieks* z Raunā E I 26);

*Sẹ̃nalas* z Codē 1967 ("Sēnalas" U V 236), z Lielvircavā skat. *Sẽneļi* z, *Sẹ̃nali* z Smiltenē (Cērteniešos) E I 84 (*Sẹ̃naļi*, arī: *Kalna-sẹ̃naļi* z, *Lejas-sẹ̃naļi* z ["Lejas- Sēnaļi" vs Ľgia 2015] 1969, "Sehnal" Cērtenes muižā 1826. g. LVVA 199.1.527.), *Sẹ̃naļi* z Brantos 1963, z Iecavā 1949, z Mežotnē E II 31 (U V 248, 1920. g. pievienota Codes pagastam, 1949, Sẹ̃ņelas 1967, "Sehnaļi" Hist. 140), *Sẹ̃ņelas* z Kabilē (= "Sehnel" 1835. g. r. l.) U IV 193 (v. "Pohlisch oder Sehnel" Kabiles draudzē 1810. g. Kurz. dr. chr. II 255 [sal. *Puõlĩši* E II 112, Pũolĩši U IV 190]), Sẹ̃ņelas z Mežotnē skat. *Sẹ̃naļi* z, *Sẽneļi* z Elejā U V 405 (†js, n 1954), z Lielvircavā U V 447 (1959, *Sẹ̃nalas* jeb "Sēneļi" E II 89, "Sehnel" uzv. 1835. g. Skursteņu pagastā U V 448, "Sehneļi" Atb. kal. 1892, 62), *Sẹ̀nulas* z Dignājā (izr.: sànulys, tagad *Sineļi*) 1960 (*Sineļi* E II 57), *Sẹ̃nuļi* z Bērzaunē E I 7 (*Sēnuļi* J. Kr. 1970, *Sẹ̀nuļi* †mā 1977, "Senall" VAR III 1118, "Sehnull" 1826. g. LVVA 199.1.45.), *Sẹ̀nuļi* z Liezērē E I 18 (1960, "Sanell" VAR III 1311, "Kalne Sehnul" un "Leijes Sehnul" Liezēres mācītājmuižā 1834. g. LVVA 199.1.263.);

*Sẹ̃nalu-* pļava Taurenē (un – šķūnis // *Sẹ̃nalĩns*) 1972 (te arī "Sēnalu-tīrums" Ķīvītes mājās p), *Sẹ̃nal-dũka* js Umurgā (// *Vidzemnieks*, "saîmeks bĩš tâc burs, visim̂ zĩleš") 1957, *Sẹ̃nal̂*-lauks Puzē skat. "Sēmal-lauks" s.v. "Sēmal-", *Sẹ̃naļ*-kalns Brantos 1963, *Sẹ̀nuļ*-kalns Bērzaunē 1977 (sal. *Sẹ̃nuļi* z);

*Sẹ̀naliņu-* sala Liezērē ("Torpu purvā") 1960, Sēnalĩna pļ Vecpiebalgā (Ģibulos z, slapja pļava ezera tuvumā) 1949, *Sẹ̃nalĩns* šķū Taurenē skat. pie *Sẹ̃nalu-* pļava, *Sẹ̀nalnīcas-* *šņùore* la Nautrēnos (Pintānu c) 1970: *sẹ̃nala* I, *sẹ̃ņela*, *sẹ̃nula* 'die Hülse, Kleie' ME III 826. Skat. un sal. arī s.v. **Sēne*.

***Sēne***: Sēn mz Upesgrīvā skat. *Sẽnes* mz, Diž-sēn mu, Maz-sēn mu Nurmuižā skat. pie *Sẽņi* z, *Sẽnis* z Trikātā E I 85 (pie Oliņas ceļa, 1951, "Sehnack" 2 z 1795. g., "Sehnnak" un "Sehnak" 1811. g., "Sehnak oder Sehepluk" un "Sehnak" 1816. g., "Sehn=Plukke" un "Schnakke" 1826. g., "Sehn oder Sehnpluck" un "Sehnakke" 1834. g., "Sehne" un "Akke" 1850., 1857. g. LVVA 199.1.479.), "Sehṇe" †z Dundagā (1748. g., bij. Lejas Krustes ciemā) Laumane 1996, 74 k (te arī "Jaunſehne" z B U IV 251);

*Sẽna-* purvs Vecpiebalgā (Inešu cp, pie Burkāniem) 1970, "Diž-sēnes-muiža" un "Maz-sēnes-muiža" Nurmuižā skat. pie *Sẽņi* z, *Sẽņa-raûgi* z Platonē skat. *Sẽņu-raûgi* z;

*Sẽnes* z Codē skat. *Sẽņi* z, "Sēnes" vs Jāsmuižā LAĝš Zeps 450, *Sẽnes* mz Nīcā (un "Sehne" uzv. 1850. g. r. l. [n 1974]) U IV 86, 89, mz Upesgrīvā

(Vandzenes cp) 1962 (Sẽn U IV 225, atrodas apm. 3 km uz Z no Uguņciema centra, 1985, "Sēnes" Uguņciemā Kurzeme 180, = "Sēnes" vs Vandzenē Lǧia 2011?), *Sẽņi* z Codē (netālu no Spiǧu meža) 1949 (1967, "Sēņi" vs Lǧia 2011, *Sẽnes* E II 27, "Sensemneek" // "Sehne" 1850. g. r. l. U V 236), *Sẽņi* jmā Mērsragā 1973, z Nurmuižā E II 117 (†mu 1962, "Sēņi" mu Konv. XV 29461 [// "Sēņu- muiža" Talsu novads II 224, 305], *Diž-sẽņi* †mu un *Maz-sẽņi* †pusmu, tuvumā ir Lielmežs, kurā ir daudz sēņu, 1962, Diž-sẽn mu un Maz-sẽn mu U IV 209, "Diž-sēnes- muiža" un "Maz-sēnes-muiža", v. "Groß-Sehnen" un "Klein-Sehnen" Konv. XIV 28079, 350, "Diž-sēņi" un "Maz-sēņi", v. "Groß-Sehnjen", "Alt-Schaugen" 1792. g., "Sehnjen" 1780. g., un "Klein-Sehnjen", "Klein-Schangen" 1702. g. BHO II 575–576, "Sēņi" mā Laucienē, Z no Dursupes c, un "Maz-sēņi" mā Kurzeme 179, "Diž-sēnās" [lok.] z Pas. XIV 50, 10, "Diž-sēņi" sc. un "Maz-sēņi" sc. tag. Balgales pag Latc 2007, 350), mā Rucavā 1972;

"Sēņu- atvars" Elkšņos U V 331 (n 1960), Sẹ̏ņu- atvars Ritē (izr.: sẹ̏ņu-atùrs, "atvara dibenā augušas sēnes") 1961, *Sèņu-* atvars Saukā (Lones cp, Susējas upē apm. 1 km no Jaundzērves uz augšu) 1979 ("Sehņu attors" B U V 355), *Sēņu-birze* ap Varakļānos E II 188 (*Sēņu-* birzs, izr.: s'ìeņu-b'ìer'z's', birzītē aug daudz sēņu, 1976, latg. "Sēņu-bērzs" ALatg. 3, 408 Zeps 450, "Сеню-берзсъ" vs Спис.), "Sēņu- birze" Alsviķos p, *Sēņu-* birze Priekulē 1976 (" " U IV 95), *Sẽņu-* birze me Ulmalē (// – *kalva*, Sakas cp, "tã i kal̃v[a], sẽnes aûg à", pie Laimām z) 1963 (– birzs 1973), "Sehņu birſes kalns" la Zentenē B U IV 248, *Sèņu-bìrzs* la Barkavā (izr.: s'ìeņu-b'ìers̄, agrāk bijusi pļava, krūmi) 1962, *Sēņu- bìrzs* me Liepnā (Prieduļevas ciemā, augot daudz sēņu) 1972, *Sèņu-* birzīte Bejā (izr.: sìeņu- bìerzîte, // *Bẹ̄rzu-*, Gāršnieku z zemē, "tur sìens aûga stipri – bẹ̏rzlapes") 1957, *Sẽņu-* birzīte †birzs Drabešos (Amatas cp, pie Ruķeļiem) 1972, *Sẽņu-* ciems †c Piņķos (Babītes cp, tur nemaz nav mežu) 1969 (Tēriņos c 1959), *Sèņu- drivas* la Asūnē (izr.: sìeņu- dryvys, un – *drivas-* aluots av, Pauņukalnā c) 1963, *Sẽņu-* gṛāvis Laucienē 1978 ("Sēņu- grāvis", Mazdursupes l. satekupe, Lup IV 9), *Sèņu- kakts* pļ Gaujienā (izr.: sẹ̏ņu- kokc) 1961, "Sēņu- kalns" Alsviķos (// "Sieņu- kols") Lǧia 2011, *Sèņu-* kalns Bejā (izr.: sìeņu- kol̂s, agrāk Mālupē, Smiķos c) 1949 (= "Sēņu- kalns" // "Sieņu- kols" // "Lubja- mägi" tag. Jaunalūksnes pag Lǧia 2011?), ka Biržos p (sal. *Sèņu-kalns* pļ), "Sēņu- kalns" Jūrmalā (Majoros) p 1967, *Sèņu-* kalns Nautrēnos (izr.: sìeņu- kol̂ns) 1970 (sal. *Sèņu- kalns* la), *Sẽņu-* kalns Nīkrācē 1966 (*Sẽņu-* kalniņš 1972; sal. *Sẽņu- kalns* me), Sēņu- kalns Piebalgā (// *Augst-*kalns) 1972, *Sèņu-* kalns Sakstagalā (izr.: s'ìeņu- kołnc, Kristceļu ciemā) 1956, ka Sēlpilī (izr.: sẹ̏ņu- kolnc) 1961, *Sēņu-* kalns Vecpiebalgā 1970 (*Sẽņu-* p [Lukās z, tur sēnes labi aug, 1949], sal. *Sēņu- kalns* me),

*Sèņu-* kalns Vietalvā (izr.: sẹ̀ṇ$^{u}$- koĺnc) 1960 (sal. *Sèņu- kalns* me), ka Viļakā (izr.: s'ìeņu- koĺnc, "Katlešu mežā") 1962, *Sèņu- kalns* la Nautrēnos (Zušu ciemā) 1970 (sal. *Sèņu-* kalns), *Sẽņu- kalns* me Nīkrācē (pie Tukuma z) 1966 (sal. *Sẽņu-* kalns), *Sēņu- kalns* me Vecpiebalgā 1970 (sal. *Sēņu-* kalns), *Sèņu- kalns* me Vietalvā 1960 (sal. *Sèņu-* kalns), pļ Biržos p (Sẹ̄ņu- koĺnc U V 318, n 1961, sal. *Sèņu-* kalns), *Sèņu-kalni* z Viļakā (izr.: s'ìen'u-koĺn'i, no 1939. g.) 1962, – *kalneņš* la Makašēnos 1956, *Sẽņu-* kalniņš Nīkrācē skat. *Sẽņu-* kalns, paka Remtē (mežā Graudiņos †mz) 1953, – *kalva* me Ulmalē skat. *Sẽņu-* birze, pļ Ziemupē (Vērgales cp) 1964, *Sèņu- krùmi* me Sēlpilī 1961 ("Sēņu- krūms" // "Sēņota- atauga" krū U V 367), *Sẽņu-* leja Smārdē (Smārdes mežā) 1959, *Sèņu-* mājas Aizkalnē 1970, – mežs Bērzgalē (izr.: s'ìeņu-) 1972, *Sẽņu-* mežs Džūkstē 1973 ("Sehṇu meʃchs" U V 402 k [kas var būt arī *Zẽņu-*], sal. arī uzv. "Sehnis" 1835. g. r. l. U V 403), me Skaņkalnē 1958, "Sēņu- muiža" Nurmižos skat. pie *Sẽņi* z, *Sẽņu-muiža* z Valkā E I 86 ("tādas nav, ir Sẹ̄ļumuiža" – V.D.), "Sēņu- muiža" Jaunsvirlaukā [?] (v. "Billenhof") Talsu novads II 216 (skat. *Biĺļu-* muiža turpat E II 84), "Sēņu- pakalniņš" Lielzalvē U V 381 k (varbūt esot mežā pret Bukām js, 1961), *Sẽņu-* pakalnīte Kosā (Skujenes cp) 1971, *Sèņu-pìeteris* mā, me Bērzpilī (izr.: sìeņu-pìt'èr's', māju saimniekam bijusi šāda iesauka) 1981, *Sẽņu-*pļava Dundagā 1980, pļ Engurē p, *Sẽņu-* pļava Laucienē (izr.: sẽṇ-pļâv, pie Sēņiem [kas?]) 1962, *Sèņu-* pļava Mērdzenē (izr.: s'ìeņu- pļova) 1956, *Sẽņu-purvs* z Kosā E I 16 (– *puri* †mz, Skujenes cp), *Sẽņu- pùrs* pļ Jaunpiebalgā (Lielmežā) 1970 (sal. *Sẽņu-* pùrs pu), *Sẽņu-* purvs Cīravā 1958 ("Ꝑehṇu purws" B U IV 26 k), *Sèņu-* pùrvs Galgauskā 1974, *Sẽņu-* purvs Īlē 1958 ("Sehṇu purws" B U V 480), – pùrs pu Jaunpiebalgā (Skanuļos) 1970 (sal. *Sẽņu- pùrs* pļ), – puors pu Kalvenē ("te gaň aûg sẽnes, bet vârc mañtuôc nuô seniêm laĩkiêm") 1970 ("Sēņu- purvs" U IV 50 k), *Sẽņu-*purvs Launkalnē (Cērtenes cp) 1963, *Sēņu-*pur(v)s Lizumā 1952, "Sehṇu-purws" pu Viesītē B U V 337 k (n 1960), *Sẽņu-puri* z Kosā skat. *Sẽņu-purvs* z, *Sèņu- pur(v)eņš* me Nautrēnos (izr.: s'ìeņu- pùr'en'č) 1970, *Sẽņu-raûgi* z Platonē (Lielplatones ciemā, ir tikai vienas mājas ar šādu nos.) 1959 (U V 425, // *Sẽņa-raûgi* // *Sẽņu-raũgi* 1954, *Sẽņa-raûgi*, "Šneraugi" B E II 82, "Sēņa-raugi" LJ 1932, Nr. 5, 148, "Sēṇ-raugi" vs Lielplatonē Lg̦ia 2011), *Sèņu- sala* ga Pērsē (Iršu cp) 1965, *Sēņu- sala* paka Jaungulbenē (Daukstēs z, pie Lielā purva, kur aug daudz sēņu) 1971, *Sèņu- sala* la Baltinavā (izr.: sìeņu- sola, "naskot cîši aûgušs sìenc") 1957, "Sēņu-sala" vs Atašienē LAg̦š Zeps 450, "Sēņu- sola" s Ābeļos U V 350, "– sala" s mežā vai purvā Biržos U V 318 (n 1961), *Sẽņu-* sala s mežā Dikļos 1974, s Dundagā skv., *Sèņu- salas- pìss* pu Baltinavā (izr.: s'ìeņu- solas- pèiss, "Dēniecavā pie Briežusalas", *pìss* 'purvā augstāka vieta, kur aug ogas, priedes') 1974, *Sèņu-*

*saleņa* ka Stirnienē (izr.: s'ìeņu- sal'eņa, // *Jàņa-*, "tur stipri augušas sēnes") 1962, *Sêņu- saleņa* me Rugājos (Lūkusalas ciemā) 1974 (*Sèņu-* saliņa, izr.: s'ìeņu- sal'ina, vieta mežā pie Sarkaņiem, kādreiz labi augušas sēnes, tagad vairs ne, 1962), *Sẽņu-* siÌs Bērzmuižā U V 388, *Sèņu-* sìls Koknesē (1905. g. noticis pirmais strādnieku mītiņš) 1961, me Sinolē (izr.: sèņu- sìls, valsts mežā, 1 km rītos no Jaunbriciem, tur augot sēnes) p, *Sẽņu-* siÌs Smārdē (// *Sẽņ-*siÌs) 1959, *Sēņu-* sils Vecpiebalgā 1970, *Sẽņu-* sili Kalnciemā (pie Ložmetēju kalna, tur augot daudz sēņu) 1959 (sal. *Sẽņu-* strauts), *Sēņu-* siliņš Kraukļos 1970, *Sẽņu-* strauts Kalnciemā (pie Sēņu siliem me) 1959 ("Sēņu- strauts" U V 414 k, sal. *Sẽņu-* sili me), – tilts Dikļos 1974, *Sèņu-* tīrelis Ikšķilē (Tīnūžos c, "aûg priẽdìtes ùn ʒèrvenes, sẽnes tùr nau̯") 1953, – tīrums (Dreimaņos z) 1969;

*Sēn-audzis* me Viesienā (// *Sēņava*, šai mežā ļoti daudz sēņu) 1970 (J. Kr. 1964), *Sẽn-kalējs* †z Lielsalacā skat. *Sẽņ-kalējs* †z, *Sẽn-kalēj-*stūris [*-n-* sic!] meža stūris Ainažos (izr.: sẽn-kaleĵ-stûrs, senāk Lielsalacā, uz pašas Salacas robežas) 1957 (sal. *Sẽņ-kalējs* †z Lielsalacā), Sēn-lèj le Laucienē skat. *Sẽņ-*leja, "Sén-mača" z Siguldā skat. *Seĩmačas* mā s.v. *Seĩmačas*, Sēn-up u Nurmuižā skat. *Sẽņ-*upe Laucienē, *Sēņ-atauga* me Vestienā (pret Septiņeglēm ceļa otrā pusē) J. Kr. 1981, *Sẽņ-âbeļi* js Laucienē 1962 (= "Sēņ-ābeļi" vs tag. Balgales pag Lǵia 2011?), – birze Zentenē (un – *birzes-* kalns, – *birzes- kalns* la ["Ƹehņu birʃes kalns" la U IV 248]) 1962, – *bũda* †mz Jūrkalnē 1969, – *dañga* ga Ugālē 1973 ("Sēņ-dang" U IV 288), – *kalējs* †z Lielsalacā (// *Sẽn-kalējs*, uz Salacas un Ainažu robežas) 1957, – *kaÌns* me Ugālē 1973 (me un "Sēņ-kalns" ka U IV 288, 287), – kalniņš Stienē 1957, *Sẽņ-*leja Laucienē (pie Sēņiem mā, 2 km gara) 1962 (Sēn-lèj U IV 209 k, sal. *Sẽņi* z Nurmuižā), *Sẽņ-mačas* z Siguldā skat. *Seĩmačas* mā s.v. *Seĩmačas*, – mežs Ancē (Rūmniekos, augot daudz sēņu) 1964, – pļava Engurē (un – *pļava* me) 1959, *Sẽņ-priẽdes* me Stendē 1962, – *pûors* le Popē U IV 276 (Popē, Ancē n 1964), *Sẽņ-*purs pu Kosā 1950 (– pùrs 1971, sal. *Sẽņu-purvs* z), *Sẽ̀ņ-*pur(v)s Ružinā (izr.: s'ìeņ-pùrs, "tòrkys izgrîstys", un *Sẽ̀ņ-pùr(v)a-strèlkas* la, izr.: s'ìeņ-pùra- strèłkys, Pustinkos, Kruku cp) 1960, "Sēņ-raugi" vs Lielplatonē skat. *Sẽņu-raûgi* z Platonē, *Sẽņ-rũt*e me Laucienē (mežā daudz sēņu, bērzlapju; tas ir viens meža kvartāls) 1962, *Sẽņ-*siÌs Smārdē skat. *Sẽņu-*siÌs, *Sēņ-*sils Vecpiebalgā 1970, *Sẽņ-*tilts Laucienē (pār Sēņupīti, pie Sēņiem mā) 1962, *Sẽņ-*upe Laucienē (// *Sẽn-*upe, > kr. Dursupē) 1962 (Sēn-up Nurmuižā U IV 209), *Sẽņ-uôzuoli* js Laucienē (un *Sẽņ-*uôzuoli koki) 1962 (= "Sēņ-ozoli" vs tag. Balgales pag Lǵia 2011?), *Diž-sẽņ-*pļava Laucienē 1962 (Maz-sēņ- pļàv U IV 210);

*Sẽnele* pļ Grobiņā (Skujās z) 1960, *Sẽninieki* z Dunikā E II 39 (senas mājas, 1957, Sēninîeks mz U IV 73, "Sēninieki" vs Lǵia 2011), *Sẽnîte*

ēdnīca, veikals Inčukalnā (nodegušo Krustiņu māju vietā) 1965 (te arī "Sēnīte" // of. "Krustiņi" vc. Latc 2007, 336), *Sēnīte* pļ Mārcienā (izr.: sênītę) 1961, *Sènîtes-* kalns Krāslavā (izr.: sẹ̀n'eîtis'- koĥnc, Cauņu ciemā, un – mežs, Plūču ciemā) 1957, "Sēnītes" vs Mērdzenē Lģia 2011, *Sènītes* js Sventē (Jaunsventē netālu "no Purniku kapsētas") 1960 ("Sēnītes" vs Lģia 2011), *Sènîši* c Krāslavā (izr.: sẹ̀n'eîši) 1957 (*Senîši* c E II 168, "Sēneîtes" Zeps 450, "Senisi" // "Sjaniti" LAģš Zeps 450, kr. "Senickan" TkRI, kr. "Sjanity" Спис., = "Sēneites" "sola" tag. Kombuļu pag Kovaļevska 1997, 162 [// "Sēneiši" // latg., of. "Sēneitis" sc., < 3 mājas, Latc 2007, 181, // "Sēneiši" // "Sēneitis" sc. Lģia 2011]?), *Sẽnniêki* pgd Laucienē (un *sẽnniêki* pgļ, "dzīvo tur, kur bija Diž- un Mazsēņu muižas") 1962 (Sẽnîek c U IV 209), *Sẹ̃nalãjs* me Baldonē (Mercendarbē) U V 247 (aug sēnes; no Ķeguma ceļa pa labi, 1965), *Sẹ̄ṇava* me Viesienā skat. *Sẹ̄naudzis* me, *Sẹ̀ṇāti* z Sēlpilī E II 66 ("Sēņoti" vs Lģia 2011 [mā, 0,9 km uz ZA no Sēlpils stacijas, blakus "Kalna- Sēņoti" †mā; fiksētas 1939. g., zemes plat. 41,99 ha, pirms 1. Pasaules kara te arī vējdzirnavas, Avotiņa 2003, 81, 116], Sẹ̄ṇúoti U V 265 [un Sẹ̀ṇúotu- dzirnavas †dzi 1961]), "Sēņota- atauga" krū Sēlpilī skat. *Sẹ̀ṇu- krùmi* me, *Sẹ̀ṇuôtāji* z Viļakā (celta 1939. g.) 1962, *Sẹ̄ṇuotāju-* iela (?) Inčukalnā 1975, Sẹ̄ṇúoti z un Sẹ̀ṇúotu- dzirnavas †dzi Sēlpilī skat. *Sẹ̀ṇāti* z: *sẽne*, *sẽns*, *sẽnîte* 1) 'der Pilz', *sẽneniêks* 'ein Pilzesammler (sēņotājs)', *sẹ̃ṇuôts* 'reich an Pilzen (ar daudz sēnēm)', *sẹ̃ṇuôtãjs* 'der Pilzesammler' s.v. *sẹ̃ṇuôt* ME III 827. Dažus vv sal. arī ar liet. *sẽnas* 'sens, vecs'?

"**Sēneiši**", "Sēneîtes", "Sēneitis", skat. s.v. **Sēne*.

***Sẹ̃ṇẹlas***, skat. s.v. **Sẹ̄nala*.

***Sẽnele***, skat. s.v. **Sēne*.

***Sẽneļi***, skat. s.v. **Sẹ̄nala*.

"**Sehniķķes** krohgs" "pee Ohſolu muiſchas" ("sludina Dohbeles pilskunga teeſa Jelgawâ") LA 1824, 41.

***Sẽninieki***, *Sènîši*, *Sēnīte*, *Sènîtes-*, *Sènītes*, *Sẽnniêki*, skat. s.v. **Sēne*.

***Sẹ̀nulas***, *Sẹ̀nuļi*, skat. s.v. **Sẹ̄nala*.

***Sẽṇ-***, *Sẽṇa-*, *Sẽṇalãjs*, *Sẹ̄ṇava*, *Sẽṇi*, – *sẽṇi*, *Sẹ̄ṇu-*, "Sēņota-", *Sẹ̀ṇuôtāji*, *Sẹ̄ṇuotāju-*, "Sēņoti", skat. s.v. **Sēne*.

"**Sēpars**", skat. s.v. *Sẹ̀purs*.

"**Sēpenes**- ezers" Asītē un Kalvenē skat. *Sepenes-* ezers s.v. **Sepa*.

**Sēpices** ap Alsungā 1978.

***Sẹ̀purs*** z Valmierā (// "Sēpars") E I 110 ("Zipur" VAR II 524, "Sehpur" 1826. g. LVVA 199.1.518., *Sẹ̄purs* // Sēpura- mājas, no 1624. līdz 1940. g., K.B.), "Sēpura- māja" †mā Vijciemā (// "Sēpuru- māja", "uz Plāņa, Sēpura un Strēļa māju zemēm dibināta Plāņu muiža") Trikāta 39, 51, *Sēpuri* mā

Rencēnos 1969: *sę̂puris* = *sę̂pulis* ‘ein Mensch von kleinem Wuchs (maza auguma cilvēks)’, “*pamazs bę̄rns*” EH II 481?

***Sę̄r-***, skat. s.v. “Sērs”.

***Sẽra-***, *Sę̄ra-*, skat. s.v. *Sẽre*.

**Sẽrags** (jūrmalę) rags U IV 208, “Sēragu- mājas” Talsu novads I 106); sal. arī s.v. *Sẽre*, “Sērs”.

***Sẽre*** pļ Cirgaļos (“varẹ̀n mîksta zâle aûg, pìe Cuñcìem”) 1957, *Sère* pļ Rankā p, Sēre pļ Siguldā E I 60 (†pļ 1975), *Asaŕ-sẽre* zv Lēdurgā (“vieta Aijažu ezerā, kur labi kožas asari”) 1961, *Dũres-* sēre sē Burtnieku ezerā 1966, *Kȁrklu- sẽre* upes krasts Vaidavā (0,5 km uz D no Kārkliem z; vieta Gaujas līkumā, ko Gauja pārklājusi ar *sẽri* ‘smalkām, tīrām smiltīm, ko saskalojis ūdens’) 1980, “Puļpu- sēre” sē Viesienā (// “Puļpu- sēres- sēklis”, Viešūra ez Z malā, Puļpu krasta vidū; garums apm. 100 m) Viešūrs 10, 50 (*Puļpu-* sēres J. Kr. 1966), *Dãliņa-* sēris sē pie Valmieras (Gaujā, “pie Dāliņa z, augšpus Stāviem krastiem”) H.B., *Meĩ-sẽris* pļ Vijciemā (“ne mẹĩc sēris, ne·kà”) 1961, *Raga*-sēris sē Burtnieku ezerā (arī Burtnieku ezera nostūris, un Silìn-sēris sē) 1966;

*Sę̄ra- mala* dziļums Bauņos (Burtnieku ezerā, “ʒiļums ẹzẹrã, kur sēris beîʒâs pret Dīķeri [z]”) 1952, *Sẽra-* pļava Brenguļos 1964, *Sẽres-* ezers Ropažos (Zaķu cp) 1950 (“Sēres- ezers” Pag. apr. 53 [// “Peldu- ezers”, Rīgas r. vidusdaļā, Garkalnes cp, 4 ha, Lūn IV 23], “Sēru-” Brīv. Daug. 343, “Sēr-ezers” Konv. XVIII 36671);

*Pĩļu- sẽras* [*-ẽ-* sic!] neap Lugažos (vieta Gaujā, “sẹkl$^{i}$s, gùou̯s brìen pàr$^{i}$ kâdâ vìetâ”) 1951, *Sẽres* neap lejpus Mujāniem (vieta pie Gaujas) 1963, *Puļpu-* sēres sē Viesienā skat. “Puļpu- sēre” sē;

Sēru- avuotiņš Vitrupē (varbūt Garkalnos, js) skv., “Sēru- ezers” // “Sēr-ezers” Ropažos skat. *Sẽres-* ezers, “Sēr-galieši” c Lugažos E I 80 (te *sẽr-galiẽši* // *sẽr-ǵelieši* †pgļ, “baznīcas vajadzībām iesaukti pagasta vidi, tagad vairs nelieto; pie Smiltenes ceļa, bij. Sēļu muižas tuvumā”, “kù$^{r}$ ìet uz Gaũju, ku Kùocîc [z], Añtēn$^{i}$ [z], Sniķer$^{i}$ [†z], Mežuļi [†z]”, 1951), “Sehrmala” pļ Dundagā B U IV 257, *Sẽr-*pļavas Vitrupē (Mantiņos z) 1957;

*Sèrene* ez Secē (dzirdēts Skrīveros) 1953, *Sēre*(*ne*) mu Sērenē E II 66 (Jaūn-sę̄rẹne, Vẹc- U V 362, “Jaun-sērenes- muiža”, “Vec-sērenes- muiža” Pag. apr. 514 [v. “Neu-Sehren”, “Alt-Sehren” Konv. XIV 28090, “Neu-Sehrn”, “Alt-Sehren” 1792. g., “Neu-Zehren”, “Alt-Zehren” 1753. g., “Jaun-Sehres m[uiža]”, “Wez-Sehres m[uiža]” 1912. g. BHO II 576], Jaunsērenes muižas vietā dzīvojamā ēka, Vecsērenes muižas vietā – drupas, 1961, “Sērene” vc. Lǵia 2011 [Latc 2007, 50], “Sērene” // “Jelgaviņa” // “Jaun-pilsēta” // “Jaun-rīga” // “Lubu- Jelgava” // “Jaun-jelgava” pils. Jēkabpils apr. CpDz II 130, “appakſch Sehrenes [kas?]” LA 1827, 27, te

arī *sērenieši* pgļ E II 65 [sẹ̃rníeši, arī jaūn-sẹ̃rníeši, vẹc-sẹ̃rníeši U V 361, *sèrenieši*, arī *jaun-sèrenieši*, *vẹc-* 1961]), *Jaun-sèrene* mā Daudzesē 1982, *Sẽrenes-* *âpšu-* aliņas Baldonē U V 218 (1965), *Sèrenes-* kalns Sērenē (// *Vàveres-*, pāri kalnam iet ceļš uz Daudzesi) 1961 (Vấvẹrẹs- kaᵒĩs U V 362), *Sèrenes-* kruogs Daudzesē 1982, *Sērenes-* pagasts (// "Sēres- pagasts") E II 65 (izr.: sẹ̀rẹnẹs-, un Jaún-sẹ̀rẹnẹs- pagasts, Vẹc- – – 1961, Sẹ̃rẹnes-paᵒgasts un Jaũn-sẹ̃rẹnes- paᵒgasts pgd, Vẹc- – – pgd U V 361, "Sērenes-pag[asts]" BHO II 576, "Sērenes- pagasts" Jaunjelgavas nov. Lǵia 2011), *Sèrenes-* skuola Sērenē (Jaunjelgavas cp) 1961 (Sẹ̃rẹnẹs- skū́ola U V 362), "Sērenes- upe" Sērenē U V 362 (n 1961), Vẹc-sẹ̃rẹnes- sudmalas dzi Sērenē U V 362 (n 1961), "Sērenes" mā Jeros (1942. g., "nav ziņu") Rūjiena 1999, 165, "Sēren-valks" u Kuldīgas r. (> l. Veldzē u) Lup IV 10, *Sèrenìeši* mā Salienā ("aiz Faļtopas") 1960, *sērenieši* pgļ Sērenē skat. pie *Sēre*(*ne*) mu, *Sèrītes-* atvars Sinolē (Gaujā starp Plienatvaru un Indriķatvaru, tur liela sēre) p, *Sẽrītes* smilšu sanesumi Vaidavā ("apm. 0,75 km uz A no Vaidavas muižas; tur avoti vairākās vietās sanesuši *sẽri*; *sẽre* ir tīra, balta, smalka ūdens izskalota smilts") 1980, sẹ̃rníeši pgļ Sērenē skat. pie *Sēre*(*ne*) mu, Sērutiņa u Ērgļu apkārtnē 1960: *sẽre* 'die Sandbank im Meere, die Sanddüne im Fluss; ein flaches, mit Kieseln bedecktes Ufer (sēklis, sēre jūrā vai upē; lēzens, ar oļiem klāts krasts)', *sẽris* 'eine Sandbank (sēklis, sēre)' ME III 828, *sẽrs* IV 'die Sandbank im Meere (sēklis jūrā)' ME III 830, *sẽrene* 'weisser Sand (baltas smiltis)' EH II 482; skat. un sal. arī s.v. "Sērs".

"**Sērbiņi**" z Nītaurē E I 52 (*Vẹc-sẽrbiņi* js, 1931. g. atdalīta no Sērbiņu muižas; palikusi muižas centrā, 1950, vs Lǵia 2011, sal. *Sẽrbiņu-*muiža Zaubē), *Sẽrbiņu-* muiža Zaubē E I 41 (*Sẽrbiņi* z // *Sẽrbiņ*-muiža // *Sẽrbiņu-* muiža †mu Slīpēniešos pgd, Nītaures cp, un *Sẽrbiņu-* grava 1969, v. "Strömberg" mu Nītaures draudzē apm. 1725.–1736. g. Vidz. dr. kr. III 54, sal. "Sērbiņi" z Nītaurē).

***Sêrcenīte*** pļ Vecpiebalgā (Grūžos, z, "nuorĩna un pļava, upĩtes nav") 1949: *sêrkt* "hell und laut schreien (skanīgi un skaļi kliegt)" (Sesavā) s.v. *sẽrcêt* ME III 828?

Rĩj-**sẹ̀rd** pļ Ārlavā U IV 177.

**Sêrdenīks**, skat. s.v. *Saŕdenieki*.

**Sẹ̀rdes**, skat. s.v. *Seŕdes*.

***Sẽrdiêņa-*** būda †mz Ziemupē (Vērgales cp) 1964, – *dârzs* †la Sakā 1973, *Sẽrdiêni* mā Dzērvē 1976, *Sêrdieņi* js Baldones cp 1976 ("Sērdieņi" vs Lǵia 2011), *Sẽrdiêņi* js Gramzdā 1955 ("Sērdieņi" vs Lǵia 2011), mā Nīkrācē 1972 ("Sērdieņi" vs Lǵia 2011), *Sērdieņi* js Patkulē ("kādai meitenītei nomira māte un Smecerē nošāva tēvu; mātes māte paņēma bērnu pie sevis un mājas nosauca par Sērdieņiem") 1971, *Sẽrdiêņi* js Purmsātos 1955,

js Rundālē (Mazrundāles laukos) 1949 ("Sērdieņi" E II 33), *Sērdieņi* mā Sarkaņos (?) 1969, js Tadaiķos 1964, *Sèrdiêņi* mā Vecgulbenē (Stradu cp) 1974 (= "Sērdieņi" vs tag. Stradu pag Lģia 2011?), *Sẽrdiêņi* js Vecpilī 1966, *Sèrdìeņi* js Vietalvā 1960, "Sērdieņi" vs Virgā Lģia 2011, *Sẽrdiêņu-* māja, vasarnīca Pērkonē (vasarnīca piederējusi Sērdieņu ģimenei) 1965: *sẽrdienis*, *sērdiene* 'die Waise' ME III 828. Sal. arī uzv. *Sērdienis* Сталтмане 157.

***Sẽre***, "Sēren-", *Sèrene*, *Sẽrenes-*, *Sèrenìeši*, *Sẽres*, – sēres(-), skat. s.v. *Sẽre*.

***Sẽrģu-***, skat. s.v. *Serģa-*.

– **sẽris**, *Sèrītes-*, *Sẽrītes*, skat. s.v. *Sẽre*.

***Sę̏rkuociņi*** mā Rucavā (agrāk *Suķa-* māja) 1972 (sal. *Suķis* E II 45): *sę̏rkùociņš* 'das Zündholz, Streichholz' ME III 829.

"**Sērķīšu-** kalns" Ogres apkārtnē Ogre 33: *sērķis* 'der Rotschimmel; Schweissfuchs (salni ruds zirgs; bēris)' ME III 829.

***Sę̏rm-kakts*** la Valgalē (Abavas cp pie Lejniekiem mā) 1962: *sę̏rms* 'das Schutzdach rings um die Riege (nojume apkārt rijai)' ME III 830?, *sę̏rms* 'der Umlauf um die Riege, da das Korn angeführt wird (eja, telpa [?] ap riju, kur pieved labību)' ME III 819? vai *sę̏rma* = *sarma*, laikam kursisms no *sę̏rma* ME III 829?

***Sę̏rmaûkslãjs***, skat. s.v. *Sę̏rmūklis*.

***Sę̏rmuļa-*** birze Durbē (un *Sę̏rmuļi* js) 1964, "Sērmuļi" vs Ārlavā skat. *Sę̏rmuļi* js s.v. *Sę̏rmuli*, *Sę̏rmuļi* †z Kalvenē skat. *Sę̏rmuļi* mā s.v. *Sę̏rmuli*, mžs Kuldīgā (Rumbas cp) 1963 (= "Sermuļi" vs tag. Rumbas pag Lģia 2011?), z Laidzē E II 122 (1962, Sę̏rmul U IV 229, mžs 1953, "Sermuļi" vs Lģia 2011 [mā, ZR no Laidzes c, Kurzeme 135]), †z Līvbērzē 1959 ("Sērmuļi" z B E II 80, "Sermulle" z 1811. g. r. l. U V 417), z Pūrē E II 119 (mājv. radies no dzīvnieku nos., 1962, Sę̏rmuļ U IV 216, "Sermuļi" vs Lģia 2011), *Sę̏(r)muļi* z Salaspilī skat. *Sę̏muļi* z s.v. *Sę̏muļi*, *Sę̏rmuļi* js Saldū (Bērzu ciemā) 1953, *Sę̏rmuļi* mz Tumē (zeme piešķirta ap 1907./1909. g.) 1959 ("Sermuļi" vs Lģia 2011), js Vecpilī 1966 (= "Sērmoliņi" vs Lģia 2011?);

*Sę̏rmuĮ̂-damb̃is* ce Laidzē ("SêrmuĮ̂damb̃s iẽt gaî Sę̏rmuļim̂ us Añtiņim̂", un – mežs [U IV 229, 1962], mežsarga māju vārdā) 1953 (Sę̏rmuĮ-damb̃s U IV 231, sal. *Sę̏rmuļi* z): *sę̏rmulis* 'das Hermelin (*Foetorius erminea L.*) (sermulis)' (*ę̄* garums var būt tikai kursismos un zemgalismos) ME III 830. Skat. un sal. arī s.v. *Sę̏rmuli*, "Sērmoliņa-", kā arī *Sę̏rmūklis*.

***Sę̏rmūklis*** lī Meņģelē (Mazsniķeros z) 1965, Sę̏rmúkslis ka Sēlpilī (// Čę̏rmuškas- kalns) 1961, *Sę̏rmûkslis* la Smiltenē 1969, "Sērmūkša" pļ tag. Annas pag (Veleknes līča turpinājums uz ZR) Tvd 2017;

*Sę̏rmàukša- gabals* la Jaunpiebalgā (2 la: Liepkalnā mā un Pentuļos mā) 1970, Sę̏rmauškas- kalns Druvienā p, *Sę̏rmukšas- saliņa* la Kalncempjos (Pūzupos mā, 0,3 ha) 1977, *Sę̏rmûkša-* kalns Iršos (uz kalna aug sērmūksis)

1965, *Sȩ̏rmùkšas-* grāvis Liezērē (izr.: sȩ̏rmòukšas- grȁu̯s, pie Cilmijām z) 1960, *Sȩ̏rmūkšas-* pļava Zeltiņos (pie Avotiem mā) 1961, *Sȩ̂rmùkšas-* tìrums la Annā (Krēsliņos z) 1961, *Sȩ̏rmûkšļa-* kalns Dzērbenē 1963, *Sȩ̏rmūkšļa-kalns* la Viesienā J. Kr. 1966, *Sȩ̏rmûška-* pļaviņa Mārkalnē (Upeskraujās z) 1961, *Sȩ̏rmūškas- grāvis* gr Kraukļos 1970, *Sȩ̏rmûškas-* kalns Alūksnē ("Maltavnieku māju meža uzkalniņš, vidū aug veca sērmūkša") 1961, ka Tilžā (auguši pīlādži) 1980, *Sȩ̏rmùškas-* tīrums 2 tī Mālupē (izr.: sȁrmòuškas-tèirums, Kraukļos c, "tīrums tā nosaukts pēc koka, kas tur atstāts pēc līduma nolīšanas; tagad šā koka vairs neesot un neesot arī zināms, kur īsti tīrums bijis", un Sviestiņos c) 1949, *Sȩ̏rmûšļa- kaÎns* la Sausnējā (izr.: sȁrmûšļa-kåÎns, kalniņā agrāk audzis sērmūkslis) p, *Sȩ̏rmuôkstas-* pļaviņa Jaunlaicenē (augušas sērmokstas, un – *suôkliņš* pļ, – tīrums la, tur esot sērmoksta, *Sȩ̏rmuôkstas* js ["Sērmokstes" vs Lǵia 2011]) 1963, "Sērmokša- kalns" Sarkaņos (izr.: sērmuokša, // "Liepu- kalns", pag R, apm. 100 m A no Jaunzemu mā, kalnā aug lielas liepas un ir akmeņi) Avotiņa 1999, 71, *Sȩ̂rmuôkšļa-* lauks Vaiņodē (Kroga Sudmaļos z, "tur sērmuokslis") 1955, *Sȩ̃rmuôkšļa-* pļava Purmsātos 1955 ("Sehrmokſchḷa pḷawa" B U IV 53), *Sȩ̏rmuôšļa- kalns* la Sausnējā (izr.: sȁrmûšļ[a]-) p;

Sērmauškas mā [?] Grašos (un Sȩ̏rmauškas- pļaviņa) p, *Sȩ̏rmukši* js Gaujienā (Virešu cp) 1961, *Sȩ̏rmûksļas* js Raunā skat. *Sȩ̏rmûkšļi* js, *Sȩ̏rmûkšas* z Drustos E I 10, *Sȩ̃rmùkši* mā Jaunpiebalgā (kolhozā "Gaujaslīči") 1971, "Sērmūkši" vs Liezērē skat. *Sȩ̏rmùški* †z, *Sȩ̏rmūkši* mz Mārsnēnos 1963 ("Sērmūkši" vs Lǵia 2011), *Sȩ̏rmùkši* z Mēdzūlā 1960 (*Sȩ̏rmūkši* E I 22), "Sērmūkši" vs tag. Virešu pag Lǵia 2011, *Sȩ̏rmûkši* z Sērmūkšos (bij. kroga vietā) 1963, †mu Sērmūkšos (// *Sȩ̂rmûkši*, pie muižas atrodas kalns, kur labi auguši sērmūkši) 1963 (*Sȩ̃rmûkši* †mu 1950, *Sȩ̏rmūkšu-* muiža E I 29, "Sērmūkšu- muiža", v. "Sermus" Konv. XIV 28069, "Sērmūkši", "Sehrmukscha m[uiža]" 1909. g. BHO II 585), pag Sērmūkšos (lielākās muižas vārdā) 1963 ("Sērmūkši" BHO II 585, *Sȩ̏rmūkšu-* pagasts E I 29, v. "Sermuss" pag, kr. "Сермуская волость" Pag. apr. 110), "Sērmūkšļi" vs Barkavā Lǵia 2011, *Sȩ̃rmũkšļi* js Blomē 1969, *Sȩ̂rmûkšļi* js Īslīcē (kolhozā "Vārpa", no 1920. g.) 1949, *Sȩ̏rmûkšļi* †mā Morē (†amatnieka zeme, dokumentos: "Sērmūkslīši") 1980, Sȩ̏rmúkšļi z Pilskalnē (viena no Biržu mājām) 1962, *Sȩ̏rmûkšļi* js Raunā (// *Sȩ̏rmûksļas*, bij. muižas ēkā; Sērmūkslis – uzvārds) 1974, "Sērmūkšļi" vs Smiltenē Lǵia 2011, *Sȩ̏rmùški* †z Liezērē 1960 ("Sērmūkši" vs Lǵia 2011), *Sȩ̏rmûšķi* mā Barkavā (izr.: sȁrmyûšk'i) 1962, *Sȩ̃rmuôkšļi* mā Nīcā 1972 (Sȩ̂rmûokšļa- nameļis U IV 85, te arī "Sērmokšļa- tiltiņš" Pas. XIV 415), js Purmsātos 1955, pļ Bātā (Vaiņodes cp, mitra, aizaugusi pļava, kurā aug daudz sērmokšļu) 1975, *Sȩ̃rmuôļi* mz Tāšos 1965;

*Sȅrmaûkšu- leja* me Cirgaļos 1957, *Sȅrmàukšu- šņùore* la Aiviekstē (izr.: sȁrmàukšu-) 1960, "Sērmukšu- ezers" Cēsu r. skat. "Sērmūkšu-ezers", *Sȅrmûkš(ļ)u- bezdibenis* bedre Sērmūkšos (// Bezdibens, aizaudzis ezers; ļoti dziļa, ir arī ūdens) 1963, *Sȅrmûkšļu-* tīrums Morē (Audaku z zemē) 1980, *Sȅrmûkšu-* brūzis †brūzis Sērmūkšos (// *Sȇrmûkšu-*, Sērmūkšu centrā) 1963, *Sȇrmūkšu-* ciems Sērmūkšos 1950 (= "Sērmūkši" of., // agrāk "Sērmūkšu- muiža" vc. Skujenē Latc 2007, 96 [Lģia 2011]?), *Sȅrmûkšu-*dzirnavas †dzi Sērmūkšos 1963 (// *Sȇrmûkšu-* 1972), *Sȅrmûkšu-* ezers Sērmūkšos (// *Sȇrmûkšu-*) 1963 (*Sȇrmûkšu-*, pie muižas, 1950, "Sērmūkšu-ezers" Konv. XIX 38356, "Sērmūkšu- ezers" Pag. apr. 110, = "Sērmūkšu-dzirnavezers" Cēsu r., Taurenes cp, 1 ha, Lūn V 13 [ez Taurenē Lģia 2011]?), "Sērmūkšu- ezers" Cēsu r. (// "Sērmukšu- ezers", r. vidusdaļā, Skujenes cp, 11,2 ha) Lūn V 13 (// "Sērmukšu- ezers" Skujenē Lģia 2011), "Sērmūkšu- iela" Varakļānos 1970, *Sȇrmûkšu-* kalns Kosā (Skujenes cp, šeit aug pīlādži; augsts kalns, un – *kalns* la) 1971, *Sȅrmùkšu-* kalns Mēdzūlā 1960, *Sȇrmūkšu-* kalns Ogrē (Mazozolu cp, auguši sērmūkši) 1963, *Sȅrmûkšu-*kalns Sērmūkšos (// *Sȇrmûkšu-*, labi auguši sērmūkši) 1963, *Sȇrmûkšu-*kalnītis paka Raunā (Launkalnes cp, akmens šķirsta kapenes Jaunzemju māju zemē) 1974, *Sȅrmûkšu-* kruogs †kr Sērmūkšos (// *Sȇrmûkšu-*, pie muižas) 1963, "Sērmūkšu- mājas" Kalvenē (no Sepenes kroga 3,5 km attālumā uz ZA, pie tām kuršu 8.–12. gs. ugunskapi) Aizpute 119 k, *Sȅrmûkšu-* mežs Sērmūkšos (// *Sȇrmûkšu-*, liels mežs pie Sērmūkšiem z) 1963, *Sȅrmūkšu-*muiža Sērmūkšos skat. *Sȅrmûkši* †mu, *Sȅrmūkšu-* pagasts Sērmūkšos skat. *Sȅrmûkši* pag, *Sȅrmûkšu-* skuola Sērmūkšos (// *Sȇrmûkšu-*) 1963, "Sērmūkšu- strauts" u Cēsu r. (Ārupītes kr. satekupe) Lup IV 10, *Sȅrmûkšu-*tīrums la Morē (0,5 km uz R no Audakām z, tā vidū bijis liels sērmūksis) p, *Sȇrmûkšu-* tīrums la Sērmūkšos (Bānūžu c, tur audzis sērmūksis) 1950, *Sȇrmuokšļu-* kalns Vērgalē p, *Sȅrmuôkšu-* kalns Jaunlaicenē (// *Sȅrmuôšku-*) 1963 (1979), *Sȇrmuõlu- kalva* s Tadaiķos 1964;

*Sȇrmaukš-kalns* la Kusā (izr.: sârmaúkš-kåĺnc) 1960, *Sȅrmaukš-*tīrums la Rankā p, Sȅrmaukšļ-kalns Mārcienā p (sal. *Sȇrmauš-*kalniņš, aug sērmauši, 1961), *Sȅrmàuš-*kalns Cesvainē (izr.: sȁᵉrmàuš-kalns) 1968, *Sȅrmukš-*purs pu Brantos 1963, *Sȅrmûk-*kaÎns Drabešos (Amatas cp, pie Alaiņiem z, un *Sȅrmûk-*pakaÎne) 1972, *Sȇrmùkš-*kalns Jaunpiebalgā 1970, *Sȅrmùkš-*kalns Liezērē 1960, *Sȇrmûkš-*kalns ka Vecpiebalgā (2 ka: Inešu cp, pie Krūmēniem mā, un pie Kalvjiem mā, aug pīlādži) 1970 (sal. *Sȇrmûkš-kalns* z), *Sȅrmûkš-*kalns Ziemerī (Zānu z zemē) 1976, *Sȇrmûkš-kaÎns* z Kosā (Skujenes cp, ir 2 mājas ar šo vārdu, kalnā) 1971 (js 1950, "Sȇrmūkš-kalns" z E I 16, = *Sȅrmûkš-kalns* mā Skujenē 1972, "Sērmūkš-kalns" vs tag. Kaives pag Lģia 2011?), *Sȇrmûkš-kalns* z Vecpiebalgā (netālu no Avotiņiem vs) 1970,

*Sȩ̏rmùkš*-līcis Liezērē (izr.: sȩ̏rmùu̯kš-lèicis, pie Mežbriežiem mā) 1960, *Sȩ̏rmûkš*-pļava Raunā (pie Kauliņiem z) 1974, *Sȩ̃rmûkš*-upīte Vecpiebalgā 1970 (= "Sērmūkš-upe" Cēsu r., Dzirnupītes kr. satekupe, Lup IV 10?), *Sȩ̏rmuôk*-pakalne Kauguros (uz Z no Druļa, netālu no mājas, agrāk auguši sērmokšļi) p, *Sȩ̏rmuôkš*-leja Gaujienā (Virešu cp) 1961, *Sȩ̏rmùokš*-tīrumīts Blomē 1963, *Sȩ̏rmuôk*šč-tīrums Ziemerī (pie Stāmeriem z) 1976, Sērmuõškalns Zvārtavā skv.;

*Sȩ̃rmaûkslãjs* ap Rundālē (// *Sȩ̂rmaûkšļi*, "= *Maziê- Juknišķi*, ceļā no Juknišķiem uz Âdžūniem pa labi") 1949 ("Sermaukslāji" me U V 254), *sȩ̏rmūksȩ̃ni* pgļ Sērmūkšos E I 29 (*sȩ̃rmûksȩ̃ni* 1950, // *sȩ̂rmûksȩ̃ni* 1963), *Sȩ̃rmûkslītis* pļ Dzērbenē 1963, "Sērmūkslīši" †mā Morē skat. *Sȩ̏rmûkšļi*, *Sȩ̃rmûksnājs* krū Kosā (Skujenes cp, audzis daudz pīlādžu) 1971, *Sȩ̏rmûkšītis* la Vecpiebalgā (Lībiešos z, "viens sērmūkšs tur aug") 1949, Sȩ̏rmūškiņas- gabals la Mārkalnē (Baldiņu zemē) 1961, Sȁrmûškiņas- koÎ[n] s ka Kalncempjos p (ar -ā- < -ȩ̃- J.E.), *Sȩ̃rmuôkslene* pļ Ziemupē 1964: *sȩ̃rmauksis*, *sȩ̏rmàukslis*, *sȩ̏rmaûkša*, *sȩ̃rmaûkšs*, *sȩ̏rmauška*, *sȩ̃rmuksis*, *sȩ̏rmukša*, *sȩ̏rmûksis*, *sȩ̏rmûkslis*, *sȩ̃rmūkša*, *sȩ̏rmûkšs*, *sȩ̃rmūkšķis*, *sȩ̏rmūška*, *sȩ̏rmùškis*, *sȩ̃rmuoksis*, *sȩ̂rmuôkslis*, *sȩ̃rmuoksls*, *sȩ̃rmuoksta*, *sȩ̏rmuokšķis*, *sȩ̃rmuolis* 'die Eberesche, der Vogelbeerbaum (*Sorbus aucuparia L.*) (pīlādzis)' s.v. *sȩ̏rmauksis* ME III 829, 830. Sal. arī Liet. vv *Šermùkšnių pélkė* pu Pakrojas r. eVŽ, < liet. *šermùkšnis* 'pīlādzis'. Skat. un sal. arī s.v. *Sȩ̂rmaûkša-*.

"**Sērmoliņa**- kalns" Priekulē skat. *Sȩ̂rmuliņu-* kalns s.v. *Sȩ̂rmuli*, "Sērmoliņi" vs Dunalkā Lg̑ia 2011, *Sȩ̂rmuõliņi* js Embūtē 1955, "Sērmoliņi" vs Vecpilī skat. *Sȩ̂rmuļi* js s.v. *Sȩ̃rmuļa-*: *sȩ̃rmuoliņš* 'das Hermelin (*Foetorius erminea L.*) (sermulis)' s.v. *sȩ̂rmulis* ME III 829, 830 vai *sȩ̃rmuolis* 'die Eberesche, der Vogelbeerbaum (*Sorbus aucuparia L.*) (pīlādzis)' s.v. *sȩ̏rmauksis* ME III 829, 830? Skat. un sal. arī s.v. *Sȩ̂rmuli*, kā arī s.v. *Sȩ̏rmūklis*.

***Sȩ̂rmuõlu-***, *Sȩ̃rmuôļi*, *Sȩ̏rmuôšku-*, *Sȩ̏rmuôšļa-*, skat. s.v. *Sȩ̏rmūklis*.

***Sȩ̏rnas*** c Varakļānos E II 188 (izr.: sȁrnys 1976), *Sȩ̏rnes* pļ Dagdā (izr.: sàr'n'is', Bižu ciemā) 1962, *Sȩ̏rni* z Nautrēnos skat. *Sārni* ap s.v. "-sârn". Sal. Liet. vv *Šérn-upis* u Janku pag, *Šern-upė* u Pa̧ğiros, *Šérn-upalis* u Švēkšnā, < liet. *šérnas* 'meža cūka' Lhež 329? Skat. un sal. arī s.v. "-sârn".

**sȩ̃rnīeši**, skat. s.v. *Sȩ̃re*.

"**Sērpa**- pļava" Brenguļos Trikāta 41, *Sȩ̃rpęni* js Ogresgalā (// *Sȩ̏rpęni*) 1953, "Sērpiņi" z un "Sērpiņu- pilskalns" Vārnavā skat. *Serpiņi* z s.v. "Serpeņi".

"**Sēr-pils**- klints" pie Daugavas Konv. III 4745, Sȩ̃r-pilīeši pgd Sēlpilī U V 365 ("Sȅr-pelīši" FBR XII 60, un *sēr-pilieši* pgļ E II 66 [sȩ̃rpilīeši U V 365], ar *-r-* < *-l-* – J.E.). Skat. un sal. arī s.v. *Sȩ̃lis*.

"**Sērpiņi**", "Sērpiņu-", skat. s.v. "Sērpa-".

“**Sērs**” vs Balvos LAĝš Zeps 451, *Sę̄ra- druviņas* me Baldonē U V 218 (n 1965), *Sę̀ra-* grāvis Kārķos (pie bij. Jaunkārķu muižas, “zìemā ne·maz nesaĈlst, tâc avùotāš”, saka, ka tur esot *sę̀rs*) 1951, “Sēra- grāvis” Tukuma r. (// “Smird-grāvis”, > l. Slocenē u, 10 km garš) Lup IV 17, *Sę̀ra-* kalns Viesienā (un – *purvs* pļ, Vālēnos z) 1963, *Sę̄ra- pur*(*v*)*s* pļ Sidgundā 1950, *Sę̀ra-* purs pu Gaujienā (Virešu cp) 1961, *Sę̄ru- lîcis* pļ Zantē 1973 k, *Sę̄ru-muiža* z Ķēčos E I 46, “Sēru- muiža” †mu Zaubē skat. “Sēr-muiža” †pusmu;

*Sę̄r*-avũots Baldonē U V 217 (“vairāki avoti, smird pēc sapuvušām olām”, 1965, un *Sę̄r*-avuotu- parks me Konv. I 1593 k), “Sēr-avots” Jūrmalā (// “Sēra- avots” // “Lūžņas- grāvis”, > l. Vēršupītē, 8 km garš) Lup IV 9, av Smārdē (un “Sēr-avoti”) Lĝia 2011, *Sę̄r-avuôti* mā Milzkalnē 1973 (= “Sēr-avoti” vs Smārdē Lĝia 2011?), – *avũot*-purs pu Kandavā (// Smirnîek-purs) U IV 194, *Sę̄r-avuôt*-strauts Matkulē 1962, “Sēr-muiža” †pusmu Zaubē (// “Sēru- muiža”, agrāk “Zāras- muiža”, v. “Sarenhof”, pag A apm. 1,1 km uz ZA no Annas jeb Nelabā ezera un Annām c, Annu–Skujenes ce kr. pusē; 1759. g. atdalīta no Annas muižas un nosaukta Krievijas ķeizarienes Elizabetes Petrovnas meitas Sāras Eleonoras vārdā, no muižas apbūves saglabājusies tikai kūts, te arī “Sēr-muižnieki” dzīvojamā mā, nodegusi 2. Pasaules karā [vs Lĝia 2017]) Zaube 2005, 127, 185 (// “Sēru- muiža” // “Zāras- muiža” // v. “Sarenhof” †mu Lĝia 2017), *Sę̄r-ragi* mā Mērsragā 1973 (“Sēr-ragi” Ģeol. I 28 [Mērsraga c Z galā, Kurzeme 181], Sę̄rak mz U IV 206), *Sę̄r-sĩmanieki* z Tērvetē (// *Buńkš-*) 1958 (*Sĩmenieki* E II 79, Sĩmanîeki U V 412, = “Sēr-sīmanieki” vs Augstkalnē Lĝia 2011?), *Sę̄rs-*upe Dundagā (Vīdalē c) 1965 (= “Sehrupe” B U IV 254?): *sę̄rs* II, *sę̀rs* ‘der Schwefel’, *sę̄rs* III ‘unangenehm (bitter) schmeckend (ar nepatīkamu (rūgtu) garšu)’ ME III 830, *sę̄ravuots* ‘die Schwefelquelle’ ME III 828. Arī līb. *sēr* (ĝen. *sā̄r*) ‘sēre, liels [kājai]’ V.E. Sal. arī s.v. *Sẽre*.

***Sę̄rst***-viga Dundagā (Slīteres rezervātā) 1984 (Sērst-viga, un Sērst-vig-kangars, Ušu ciemā, 1962), “Sērstiņi” mžs Līksnā CK Zeps 451: Sal. līb. *sēr* (ĝen. *sā̄r*) ‘sēre, liels [kājai]’ (dsk. elatīvs *sę̄ršti/sę̄rist/sā̄rist*), ig. *sāär* ‘t. p.’. – V.E. vai *sę̄rsti* (dsk. nom.) ‘der Aufenthalt als Gast (ciemošanās)’ ME III 831.

***Sẽru***-, skat. s.v. *Sẽre*.

***Sę̄ru***-, skat. s.v. “Sērs”.

**Sērutiņa**, skat. s.v. *Sẽre*.

***Sę̀rûga*** la Preiļos (izr.: sāreuga) p (Sàreûga < **Sę̀rûga* p).

“**Sērža**” u Usmā (> Usmas ezerā) Abava 122 (Ozoliņš 1931, 140, // “Serža” Kuldīgas r., > Usmas ezera D galā, Lup IV 10 [3–4 km gara, Goba 1994, 51], “Serža”, apm. 6 km, > Usmas ezerā, Kurzeme 92, 96 [Pag. apr. 338, Konv. XVIII 35400], = *Seŕža* // *Sêrž*-valks u Rendā, aiz

Novadniekiem z, 1962, Sêrž-valîks Rendā U IV 146 k, “Seržu- valks”, ietek Usmas ezerā pie Leišu mājām; mežā gar Seržu valku sastopamas īves (“Taxus baccata”), Venta un Ab. 68), *Jaûn-sêrži* z Lutriņos U IV 132, z Zvārdē skat. *Jaûn-serži* z s.v. *Seŕža*, “Lankƒehrſchu upe” Matkulē U IV 203, *Sẹ̏rž*-kalns Zlēkās (un – pļavas, – valks, – *valîks* me) 1963 (“Sehrſche kalns” B, Sẹ̏rž-pļàvs pļ, Sẹ̏rž-valîks valks un me U IV 294, 295, 296): sal. līb. *sēr* (ǵen. *sär*) ‘sēre; liels [kājai]’, ig. *säär* ‘t. p.’ vai arī ig., līb. *särg* ‘rauda’? V.E. Sal. arī *serža* ‘eine Art Gewebe (auduma veids)’ Raunā, arī *seŕzis* ‘t. p.’ [-*ē*- pagarinājums -*r*- priekšā kursiskajās izloksnēs], K. Ulmaņa vārdnīcā – *sarzis* ‘t. p.’ ME III 820??

***Sẹ̀ta*** c Višķos (izr.: sàta) 1962, *Ãļ-sẹ̃ta* z Sakā (// *Ãļas*, Labragā) U IV 43, *Bùkas- sẹ̀ta* z Dvietē (izr.: bìukys- sàta, // *Gràvji*, izr.: grùovi) 1962, *Čik-sẹ̃ta* pļ Zentenē (izr.: čik-sẹ̃t) 1962 (“Tſchikƒehta” B U IV 247), Ẹ̃vart-sẹ̃t z Laidzē U IV 229, *Fràncūža- sẹ̀ta* vs Aizkalnē (izr.: pràncuža- sàta) 1985, *Gal̃-sẹ̃ta* z Kabilē (tā sauc vienu no Gala muižas mājām) 1969 (// *Galiņi* U IV 190, *Galiņi* // *Gal-sẹ̃tas* E II 112), *Gala- sẹ̀ta* jmā Kraukļos 1970, “Jaun-sēta” sc. tag. Saunas pag (literariz., of., // “Jaun-sāta”) Latc 2007, 283, *Jãnîš-sẹ̃ta* pļ Kuldīgā (izr.: jãnîš-sẹ̃t, pagasta D daļā) 1963, “Jāņ-sēta” z Kalncempjos (saimnieks Alfreds Reders) p, *Jãņ-sẹ̃ta* js Sērmūkšos (agrāk *Uõlaĩņi*, bij. dzirnavas) 1963, *Jãņu- sẹ̃ta* js Medzē 1961 (– *sẹ̃tas* skv.), *Jàva-Sẹ̀ta* la Viļānos (izr.: jàva- sàta) 1975, *Kalêj-sẹ̃ta* z Raņķos U IV 140, z Sieksātē U IV 59, *Kalēj-sẹ̃ta* mā Turlavā 1972 (Kalêj-sẹ̃t(a) U IV 163), *Kalêj-sẹ̃ta* me Laidzē (izr.: kaleĩ-sẹ̃t) 1962 (Kalej-sãt U IV 229), *Kàln-sẹ̃ta* mā Adulienā (Jaungulbenes cp) 1972, *Kalna- sẹ̀ta* c Kapiņos (izr.: kolna-sāta) p, “Kalna-sēta” sc. tag. Saunas pag (literariz., of., // “Kolna-sāta”) Latc 2007, 283, *Kalîna-sẹ̃ta* c Viļānos E II 189 (izr.: koĺna-sàta, 1975, = “Kolna-sāta” sc. tag. Rikavas pag Latc 2007, 322), *Kalína- sẹ̀ta* z Ļaudonā (izr.: koĺna-sȁta, // [tagad] Ķé:pši [sal. *Ķepši* E I 20]) 1960 (sal. *Lejas- sẹ̀ta* z), “Kalna ƒehta” z Rendā B (// *Kalîniņ*(*i*)) U IV 144, *Kalîna- sẹ̀ta* mā Varakļānos (izr.: koĺna- sàta, māja atrodas uz neliela kalniņa Armušku sādžā) 1976, *Kalînu-sẹ̀ta* mā Līvānos (izr.: koĺnu- sàta, Jersikas cp Vucenos) 1970, “Kānu- Sēta” pļ Kabilē U IV 191, *Krũč-sẹ̃ta* ga Medzē (pie Māskām z) 1961 (“Krūču-sāts” U IV 83), *Kruõg-sẹ̃ta* z Vārmē skat. *Kruõg-sẹ̃tas* z, “Kroga-sēta” sc. tag. Vaboles pag skat. *Krùoga-sala* c Līksnā s.v. “Sala”, *Krũogus-sẹ̃ta* z Gaiķos U IV 120 (“Krog-sēta” mā, Z no Satiķiem c, Kurzeme 163, 151), *Kula- Sẹ̀ta* pļ Baltinavā (izr.: kula- sàta, Plešavā, “agruôk p'ìdoŕbs b'ejs'”, un ga Stāberavā, agrāk šeit kūluši) 1974 (= *Kula- Sẹ̃ta* pļ Šķilbēnos, izr.: kula- sāta 1976?), Ķìb-sẹ̃t z Ārlavā U IV 176, “Laidseneek Stîliņ Sêta” z Ugālē (*Stīliņu* z nos. 1701. g. baznīcgrāmatā; senāk Zlēkās, Laidzsciemā) Ugāle 17, “Lamnieka- sēta” pļ Matkulē U IV 204 (“Lahmneeka ƒahts” la

B U IV 204), "Leijas ʃehta" z Rendā B U IV 144, *Lej-sẹ̃ta* z Aizupē U IV 173, *Lejas- sẹ̀ta* la Ogrē p (te arī *Lejas- Sẹ̃ta* pl̦, Mazozolu cp, kādreiz bijusi māja, tagad ir tikai drupas, 1963), *Lejas- sẹ̀ta* z Ļaudonā (izr.: lejas- sàta, // [tagad] Ķé:pši [sal. *Ķepši* E I 20]) 1960 (sal. *Kaĺna- sẹ̀ta* z), *Lej(as)-sẹ̃ta* z Pālē E I 100 ("Leiesʃeht" Ārciema muižā 1826. g. LVVA 199.1.94., "Lejsētas" vs Lg̦ia 2017), "Lejasʃehta" z Raņķos B U IV 144, "Leeknes ʃehta" z Rendā skat. *Liẽkn-sẹ̃tas* z, *Lìepas- sẹ̀ta* z Dvietē (izr.: lìpys- sàta, // *Zèmgaļi*; Liepa – uzvārds) 1962, *Lūzu- sẹ̀ta* vs Kapiņos (izr.: luizu- sàta) p, *Mež-sẹ̃ta* js Kalncempjos skat. – *sẹ̃tas* mā, z Skaņkalnē 1958, – *sẹ̃ta* z Vārmē skat. – *sẹ̃tas* z, – *sẹ̃ta* js Veselavā 1963, Meža- sēta [kas?] Aglonas apkaimē p, *Meža-sẹ̀ta* c Višķos E II 175, *Meža- Sẹ̃ta* me Lejasciemā J.K. 1973, – *Sẹ̀ta* pl̦ Alūksnē 1961, *Mìežu- sẹ̀ta* c Višķos (izr.: m'ìžu- sàta, sādžā dzīvo apmēram 5–6 saimnieki) 1978 (= "Mīža-sāta" // of. "Mīžu-sāta" sc. tag. Ambeļu pag Latc 2007, 101), "Muiʃchu ʃehta" la Valgalē B U IV 228, *Pràitoga- sẹ̀ta* z Dvietē (izr.: pràitoga- sàta, // *Pùrmaļi*; Praitogs – uzvārds) 1962, *Rag-sẹ̃ta* z Planīcā E II 97 (Kurmāles cp 1963, Rag-sẹ̃t U IV 139, "Raggen" B U IV 140), *Sila-sẹ̀ta* la Preiļos (izr.: syla-sàta) p, *Sila- sẹ̃ta* †z Kraukļos 1970, *Sìrmùos- sẹ̀ta* mā Vidsmuižā (izr.: s'ìermùs- sàta) 1977, *Stašu- sẹ̀ta* vs Kalupē (izr.: stašu- sàta, "S'v'èn'ču sołâ, ʒ'eîvav's' Dunsku Stas's'") 1985, *Stirñ-sẹ̃ta* z Matkulē (// *Šķĩen-sãti*) U IV 202, *Sudmaĺ-sẹ̃ta* z Vārmē (Imantas cp) 1962 (Sudmal-sẹ̃ta U IV 166), "Schohku sehta" z Dundagā (Košragā 1743. g.; sal. *Žuõki* z E II 147) Laumane 1996, 70, *Tabaka*(*s*)- *Sẹ̃ta* pl̦ Jaunlaicenē p, Up-sẹ̃t z Snēpelē skat. *Up-sẹ̃tas* z, Valaíņa- sẹ̀ta vs Dvietē (izr.: valaíņa-sàta, // Pereza) 1962, "Waņcke sêta" †z Piltenē (1711. g. baznīcgrāmatā) Ugāle 18, *Vàrtu-sẹ̀ta* z Jaunrozē E I 82 (1961), *Vẹc-sẹ̀ta* birzs Sarkaņos (izr.: vac-sàạta, agrāk bijusi Lejas Svincu vecā māja) 1960, paka Sinolē 1974 (sal. †z), *Vẹc-sẹ̃ta* la Jaunpiebalgā (Veckaņepos, kolhozā "Piebalga") 1970, *Vẹc-sẹ̀ta* la Karvā (izr.: vac-sàta, Alsviķa cp) 1961, *Vẹc-sẹ̃ta* la Salā 1964, "Vec-sēta" mā Galgauskā J.K. 1973, *Vẹc-sẹ̀ta* †mā Lejasciemā J.K. 1973, †z Sinolē (Grimnaužos) J.K. 1962, neap Ērgļos (pie Kalna Rēzēniem z) 1977, *Vẹc-sẹ̃ta* pl̦ Skujenē 1972, *Vẹcā- sẹ̃ta* †c Viļānos (izr.: vacuo- sāta) 1975, *Vẹcā- Sẹ̃ta* ka Druvienā 1973, *Vẹcà- Sẹ̀ta* la Jaunlaicenē (izr.: vacùo- sàta) p (krāsmata 1963), la Kārsavā (izr.: vacùo- sàta, 2 ×: Mortuzānu ciemā un Ranču ciemā) 1963 (gandrīz katrā Latgales apdzīvotajā vietā, kas līdz 20. gs. sākumam bijusi sādža, ir vietvārdi ar nosaukumu "Vecā sēta"; parasti tā nosaukta māja, kas palika sādžas vietā pēc tam, kad pārējie iedzīvotāji pārcēlās uz viensētām, citreiz tā nodēvēti lauki, meži u. c., kas atrodas vecās sētas vietā, A. St.), *Vẹcà- sẹ̀ta* †mā Jaunlaicenē 1963, *Vẹcà- Sẹ̀ta* me Kārsavā (izr.: vacùo- sàta, Gadžūnes ciemā) 1963, pl̦ Jaunlaicenē (izr.: vacùo- sàta, tur agrākā Zvirgzdiņu z mājvieta) 1961, *Vẹcá- Sẹ̀ta* pl̦ Jumurdā 1963, *Vẹcā-*

*Sẹ̃ta* pļ Lazdonā p, *Vẹcà- Sẹ̀ta* pļ Ozolainē (izr.: vacùo- sàta) 1956, Veñt-sẹ̃t z Snēpelē U IV 161, *Vid-sẹ̃ta* †z Snēpelē (izr.: vid-sẹ̃t, Viesalgciemā) 1963 (Vid-sẹ̃t U IV 161), Vids-sẹ̃t(a) z Rendā skat. *Vid-sẹ̃tas* z, "Vidus-sēta" z Turlavā E II 105 (*Vid-sẹ̃t*(*a*)s U IV 163), *Vìlk-sẹ̃ta* mžs Snēpelē (izr.: vìlk-sẹ̃t, // [tagad] *Mež-vidi*) 1963 (Vìlk U IV 161), *Vìlka- Sẹ̀ta* pļ Baltinavā (izr.: vỳłka- sàta, Plešavā) 1974, *Zvej-sẹ̃ta* †z Vārmē (un †pļ, izr.: zvej-sẹ̃t) 1962;

*Sẹ̃tas-* dīķis Tadaiķos 1964, *Sẹ̃tas- Dīķis* pļ Blīdenē (Nagažās †z, no mājām tālu, sētas nav) 1953, *Sẹ̃tas- druva* pļ Rendā (// – pļaviņa, pie Tālejām z) 1962, "Sàtys- èlkšņu- ganības" Dignājā U V 324 k, "Sētas-ezers" Cirgaļos Pag. apr. 185, *Sẹ̀tas-* ezers Ilzenē (izr.: sàtas- azàrs, Trapenes cp) 1961 ("Sētas- ezers" Pag. apr. 192 [Alūksnes r. vidusdaļā, Trapenes cp, 4,6 ha, Lūn V 13], = "Sētas- ezers" Trapenē Lģia 2011?), "Sētas- ezers" Vijciema tuvumā PJ 1968, 138, 2 (= Valkas r. ZA daļā, Zvārtavas cp, 22,6 ha, Lūn V 13, Zvārtavā Lģia 2011?), *Sẹ̃tas-gaĺs* ce Sēļos (Ziemeļu ciemā, "ceļš lejā piê Rūjas [u]") 1952, *Sẹ̀tas-gàls* krū Šķilbēnos (izr.: sàtas-gòls, un *Sẹ̀tas- gala- lîči* pļ) 1976 (= Baltinavā, Pužulavā, 1974), *Sẹ̃tas-gala-* puriņš pu Ērģemē (Kalnazīlēs z) 1951, *Sẹ̀tas-* graviņa Jaunlaicenē 1963, Sȁc-grȁvs grā Vietalvā (grāvis, kur senos laikos bijušas mājas) 1960, "Sehtas gṛahwis" grā Zantē B U IV 239 k (n 1973), *Sẹ̃tas- kakts* la Tūjā (Sīpolos z uz meža pusi, un – *kakta-* tīrums, M. Elkšņa piezīmēs: "Sehtas kaktu tihrums" 1889. g.) 1957, *Sẹ̀tas- kakti* paka Maltā (izr.: sàtys- kokty, Garokalnu Bikavniekos, "kaÎ'n'en'i àiz ʒ'eràun'is' l'èiʒ up'eîtȁi") 1976, *Sẹ̀tas-* kalns Aulejā (izr.: sàtys- koÎns, 2 ×: Vanagos un Drongānos) 1978 (1957), ka Kaunatā 1984, ka Pildā (izr.: sàtys- koÎns) 1957 (*Sẹ̀tas- kalns* me 1975), ka Rēznā (Barīsu ciemā) 1956, – *kaĺns* la Bērzgalē (izr.: sàtys- koÎnc, 3 ×: Zeltiņu, Palsinieku un Grebeižu ciemā) 1972, la Bērzpilī (izr.: sàtys-koÎnc, pie Peļuriju mājām) 1969, la Sausnējā 1960 (te arī "Sētas-kalns" mā p [*Sẹ̃tas-kalni* 1960, J. Kr. 1970], "Sētas-kalni" pauguru grupa Lģia 2011 [pag ZA, Aronītes kr. krastā; augstākais paugurs ir 193 m vjl.; vienā no pauguriem bijuši Sētaskalni vs, Avotiņa 1999, 87]), *Sẹ̀tas- kalns* me Pildā skat. *Sẹ̀tas-* kalns, *Sẹ̃tas-kalni* z un ka Sausnējā skat. *Sẹ̀tas-* kalns la, Sȁc-kȁlnìņš la Odzienā (kādreiz šeit bijušas mājas) 1960, *Sẹ̀tas-* līcis Kalupē (izr.: sàtys- l'èic's', "pošklûôt p'i dùorz'ìm", pie Dubnas u) 1958, – *lìcis* pļ Aizkalnē (izr.: sàtys- ļèic's') 1970, pļ Ružinā (izr.: sàtys- l'èic's', Kruku cp) 1960, pļ Vārkavā (izr.: sàtys- l'èic's', pie Dubnas u) 1962, – mārki Nautrēnos (izr.: sàtys- mùork'i, vecie ciema linu mārki Upītniekos) 1970, *Sẹ̃tas-* mežs Augstrozē (Brieža [z] zemē) 1957, *Sẹ̀tas- pakalne* la Jaunlaicenē (izr.: sàtas-pakaÎla, senāk tur bijusi sēta) p (te arī – pakalnīte paka 1963), *Sẹ̀tas-* pļava Andrupenē (izr.: sàtys- pļava, Brīveros, atrodas tuvāk pie sādžas nekā citas pļavas) 1970, pļ Bērzgalē (Trikimu ciemā) 1972, *Sẹ̃tas-* pļava Blīdenē

(Lapsās z, starp laukiem izskatoties kā "sētas gaļa" (= diafragma) organismā) 1953 ("Sehtas pļawa" B U V 471 k), pļ Cērē 1973 ("Sehtas pļawa" B U IV 180 k), *Sȩ̀tas-* pļava Cesvainē (izr.: sàtas- pļava) 1968, "Sehtas pļawa" pļ Dobelē B U V 395 k, *Sȩ̃tas-* pļava Drustos (ar sētu apkārt) 1971, *Sȩ̄tas-* pļava Dundagā (izr.: sȩ̄ts- pļâv, pie mājas Vecšķērpiņos) 1943 (Sȩ̄ts-pļȁv U IV 256, †pļ Valpenē ap 1980), *Sȩ̃tas-* pļava Grobiņā (ļoti tuvu Plūdoņiem z) 1960, *Sȩ̀tas-* pļava Jaunlaicenē (izr.: sàtas- pļava, apkārt sēta) 1963 (agrāk bijis zirgaploks, p), *Sȩ̃tas-* pļava Jaunpiebalgā (Tīrumviekšelēs, kolhoza "Piebalga" teritorijā) 1970, *Sȩ̄tas-* pļava Kalncempjos p, Sȩ̄ts-pļava Lubezerē 1962, *Sȩ̀tas-* pļava Makašēnos (izr.: sàtys- pļova) 1956, *Sȩ̃tas-*pļava Matkulē (līdzena pļava, vienā pusē Imula, otrā – krūmi, "isskatâs pêc sȩ̃t$^{a}$s") 1948, *Sȩ̃tas-* pļava Medzē (Vidukļos, māju tuvumā) 1961 (skv.), *Sȩ̀tas-* pļava Nautrēnos (izr.: sàtys- pļova) 1970, pļ Odzienā (izr.: sȁtâs- pļova) 1960, pļ Pērsē (Iršu cp) 1965, *Sȩ̄tas-* pļava Rankā p, *Sȩ̀tas-* pļava Rugājos (izr.: sàtys-pļova, Nagļos c) 1974, pļ Sarkaņos (izr.: sàạtas- pļåva, tuvu pie Raibeņu mājām) 1960, pļ Skaistā (izr.: sàtys- pļava, Skaistas cp Veceļos, māju tuvumā) 1962, pļ Šķilbēnos (izr.: sàtas- pļova, Bīliņu ciemā) 1962, Sȩ̄ts-pļava Vecmokās 1959, *Sȩ̃tas-* pļaviņa Rendā skat. – *druva* pļ, *Sȩ̀tas-* pūrs pu Asūnē (izr.: sàtys- pȕrs, 2 ×: Lācīšu un Asvas ciemā) 1963, pu Bērzgalē (izr.: sàtys- pȕrs, 2 ×: Palsinieku un Grebeižu ciemā) 1972, *Sȩ̃tas-* purvs Jaunpiebalgā (Kalnaskubiņos z) 1970, – purs pu Lugažos ("liẽls pùrs visgarẽm gàr tĩrẽli, àizaûgušas pļavas, ʒîvuõ brìeži, medņi, rubeņi") 1951, *Sȩ̀tas-* pūrs pu Preiļos (izr.: sàtys- pȕrs, mazs purvs pie vecās sādžas vietas) p, pu Rugājos (izr.: sàtas-, Nagļos c) 1974, *Sȩ̀tas-* purvs Sarkaņos (izr.: sàạtas- pù$^{i}$rvs, tuvu Raibeņu mājām) 1960, *Sȩ̄tas-* purvs Silajāņos (izr.: sātys-) 1975, *Sȩ̀tas-* pūrs pu Skaistā (izr.: sàtys- pȕrs, Skaistas cp, 2 ×: Grundēnos, ciema tuvumā, un Šustiņos, ciema tuvumā, austrumos) 1962, *Sȩ̀tas- pùra-* pļava Ružinā (izr.: sàtys- pùra- pļova, Ružinas cp, blakus ciemam, Jaunružinā) 1960, – *pùrèņš* me Ružinā (Kruku cp, Sopros mā) 1960, *Sȩ̀tas-* pūreņš pu Maltā (izr.: sàtys- pùrèņš, Bičku ciemā) 1956 (un – pūreņš pu Garokalnu Bikavniekos, 1976), *Sȩ̃tas- puõsms* ga Gudeniekos p, *Sȩ̃tas- rene* le Jaunpiebalgā (Vecdzirkstiņos) 1970, *Sȩ̀tas- ruôza* la Bērzpilī (Pilsnenieku ciemā, un – *ruôzeņa* la, Kareļu ciemā) 1969, *Sȩ̃tas- stûris* zv Mazsalacā (Salacā u, nekādas sētas nav) 1952, *Sȩ̄tas- vieta* †ap Vārkavā (izr.: sâtys- vîta, pie Šķilteriem c, pirms 100 g. bijusi sādža) 1962, *Sȩ̀tas- vìeta* ka Kaunatā (izr.: sàtys- vìta) 1984, la Andrupenē (izr.: sàtys- v'ìta, Butleros) 1970, la Izvaltā (izr.: sàtys- v'ìta) 1962, la Kalupē (izr.: sàtys- v'ìta) 1958, la Maltā (izr.: sàtys- v'ìta, Špieļu ciemā, tur agrāk bijusi Pužboru sādža) 1956, "Sātis- vīta" la Viļānos PDzZi (Sātys- vīta skv.), *Sȩ̀tas- vìeta* la Višķos (izr.: sàtys- v'ìta, Jānēnos mā) 1978, *Sȩ̄tas- vieta* †z Viesienā (senāk bijusi otra

Rutulu māja) J. Kr., *Sẹ̀tas- vìetas-* kalns Andrupenē (izr.: sàtys- v'ìtys- koĴns, Tālīmajās Kliesmetēs c) 1970 (sal. *Sẹ̀tas- vìeta* la), – *vietas-* šņuores la Aknīstē (Smeķerstēnos un Stūraģeidānos, tur bijušas sētas) Fil. mat. 39 ("Sētas- vietas- šņuore" U V 277), – *vìetas-* šņùores la Gaigalavā (izr.: sàtys- vìtys- šņùr'is, Šaurīšu ciemā) 1971, *Balĵtãs- sẹ̃tas-* pẹĴdvìeta Jūrmalā (Asaros, pretī Vasarnīcas ielas galam Lielupes malā, "šeit atradusies ministra Ozoliņa vasarnīca ar baltu, augstu, skaistu sētu") 1979, "Gal-sētas- Augstais- kalns" Kabilē (0,6 km R no Galsētām mā) Goba 1994, 79 (sal. *Gal̃-sẹ̃ta* z), *Kap-sẹ̃tas-* baznîca Medzē (// *Metōdistu-* baznîca) U IV 83, – – bìrze me Priekulē U IV 95, Kap-sẹ̃ts-ceĴš Ēdolē U IV 266, *Kap-sẹ̃tas-* iela Dzelzavā 1979, *Kap-sẹ̃tas-* iela Rīgā (Vecmīlgrāvī, // [tagad] *Atlantijas-* iela) 1977, Kap-sẹ̃ts-kaĴns Ārlavā (// Kap-kaĴns) U IV 177, *Kap-sẹ̀tas-* kalns Ērgļos (seni kapi pie Jaunāķēniem) 1977, *Kap-sẹ̃tas-* kalns Kūdumā skv., *Kap-sẹ̃tas-* kalns Sērmūkšos (// *Màitas-* kalns, pie baznīcas kalna, viegla smilts; laikam bijuši kapi, te arī sprāgušu lopu kauli) 1963, ka Vaivē 1978, – – kalnīns ka Kauguros (Beku kalna 1. paaugstinājums austrumu pusē, senāk tur bijis kāds liels akmens ar krustu; ap pusnakti neviens nedrīkstējis tur gulēt) p, ka Plāņos (ļoti maziņš, laikam bijuši kapi) 1964, – – kapi Medzē U IV 83, Kap-sẹ̃ts-laũks Ārlavā U IV 178, *Kap-sẹ̃tas-* mežs Vārmē p, – – muīža Medzē U IV 83, – – pagasts Medzē (// *Kapsêdes-*, "tā sauc pagastu ap bij. Kapsētas muižu") 1961 (U IV 83), – – purs pu Kosā (Skujenes cp, pie kapsētas) 1971, *Kap-sẹ̀tas-* pussala Alūksnē 1972, – – sils me Jumpravā 1953, *Kap-sẹ̃tas-* vējenes dzi Medzē U IV 83, *Krũog-sẹ̃tas-* kapi Gaiķos U IV 122 ("Krog-sētas- kapi", Z no Satiķu ciemā, Kurzeme 163, 151), *Kruõg-sẹ̃tas-* lauki Snēpelē (piederējuši Dižīdabrām z, pie Krogsētām z) 1963 (sal. *Kruõg-sẹ̃tas* js), "Krog-sētas- mežs" tag. Rumbas pag (Z no Krogsētām mā, Z no Kuldīgas–Kabiles ceļa) Goba 1994, 101, *Mež-sẹ̃tas-* kapi †kp Vārmē (Imantas cp, pie Mežsētu mājām, tagad tur cilvēkus vairs neapglabā; kapi esot no barona laikiem; un – – pļava [1962]) 1957 (te arī – – mežs, pie Mežsētu mājām, 1962, sal. *Mež-sẹ̃tas* z), *Meža- sẹ̀tas-* grāvis Aulejā (L. Kodeņos) 1978, – – kalns Alūksnē 1961, *Šķib-sẹ̃tas-* pļava Sarkanmuižā 1973, Vàc-sàtas- pļava pļ Lejasciemā J.K. 1973, *Vẹc-sẹ̃tas-* ganības †krū Rankā p, *Vẹc-sẹ̀tas-* kalns Alūksnē (izr.: vac-sàtas-) 1961, *Vẹc-sẹ̃tas-* lauks Rankā p, la Viesienā J. Kr., *Vẹc-sẹ̀tas-* pļava Dūrē (pie mājām) 1961, *Vẹcàs- sẹ̀tas-* celeņš ce Gaigalavā 1971, – – kalns Medņos (izr.: vacºàs- sàtas- koĴnc, 2 ×: pagasta R daļā, kur senāk bijušas mājas, un pie Ušēniem mā) 1962, ka Silajāņos 1975, *Vẹcās- sẹ̃tas-* kalns Vārkavā (pie Vepriem, šeit kādreiz bijušas mājas) 1962, *Vẹcàs- sẹ̀tas-* kalneņš tī Bērzgalē (izr.: vacùos- sàtys- kaĴn'eņš, Stīvanču ciemā) 1972, – – tīrums Bērzgalē (izr.: vacùos- sàtys- tèirums, L. Stepuļu ciemā) 1972, – – tīrumi la

Jaunlaicenē (izr.: vacùos- sàtas- tèirumi, pie vecās Zvirgzdiņu mājvietas) 1961, *Vẹcās- sẹ̄tas-* upīte Vārkavā (// *Kanava* // Krost-up'eît'e, Kursiešos, vecupe, šeit peldināti zirgi; vienā līkumā dziļš) 1962, *Vid-sẹ̀tas- Ķeikani* z Sērenē (Daudzeses cp) 1961 (*Ķeikāni* E II 66, *Ķeikani* U V 361), – – pùrviņš Sērenē 1953, Sẹ̄ta- Bebri †z Kraukļos 1970, Sẹ̄ta- māja vs Dundagā 1980, "Sēts-pļa [sic!]" pļ Ugālē U IV 288 (n 1973);

*Sẹ̀tas* js Kalupē (izr.: sàtys) 1958 (Stradiņu cp 1969), "Sētas" mā Krustpilī (Darvasbrenčos c) Krustpils 2012, 136, *Sẹ̄tas* †z Ogrē E I 31, *Añ-sẹ̄tas* mā Arakstē (Lodē c) 1975, "Dubnas- vien-sētas" sc. tag. Turku pag (// latg. "Dubnys- vīn-sātys") Latc 2007, 290, *Gal-sẹ̄tas* z Kabilē skat. *Gal̃-sẹ̄ta* z, *Gàl-sẹ̄tas* z Secē (Seces cp) 1961, *Gal-sẹ̄tas* z Taurkalnē E II 68 (1961, Gal̃-sẹ̄tas Mazvalliešos pgd U V 373, "Gallaſeht" z 1858. g. r. l. U V 378), "Jaun-sētas" sc. Zvārdē Latc 2007, 349 (sal. *Jaûn-sẹ̄tas* z), *Jaun-sẹ̀tas* mā Adulienā (Jaungulbenes cp) 1972 (Jaun-sētas vs skv.), js Alūksnē (izr.: jaûn-sàtas) 1961, *Jaun-sẹ̄tas* js Bērzaunē 1973 (1977), *Jaûn-sẹ̀tas* js Ērgļos (Jumurdas cp, Pulgosniešos pgd) 1977, mā Galgauskā 1974, *Jaûn-sẹ̄tas* mz Grobiņā (Grobiņas ciemā) 1960 (3 mā p), *Jaun-sẹ̄tas* mā Grostonā (Lauteres cp) 1977, Jaún-*sẹ̀tas* †js Iršos 1965, *Jaûn-sẹ̀tas* js Jaungulbenē 1961 (1971), "Jaun-sētas" mā Kandavā (ZR no Kandavas pilsētas) Kurzeme 151, mā Krustpilī (Spuņģēnos c, celtas "kolhoza laikā") Krustpils 2012, 163, 236, *Jaun-sẹ̄tas* mā Lejasciemā J.K. 1973, mā Lībagos (Brancu cp) 1975, js Lubānā 1973, *Jaún-sẹ̀tas* †z Lubejā 1960 (*Jaun-sẹ̄tas* 1970), *Jaûn-sẹ̄tas* z Lutriņos (Ošenieku ciemā) 1953, *Jaûn-sẹ̀tas* js Mārkalnē (amatnieka zeme) 1961, js Mazzalvē 1961, *Jaun-sẹ̀tas* mā Meirānos (Indrānu cp) 1980, *Jaûn-sẹ̄tas* jmā Mērsragā 1973, *Jaûn-sẹ̀tas* mā Rankā 1971, "Jaun-sētas" mā Sēlpilī (Ezerciemā, uzceltas 1961. g.) Avotiņa 2003, 78, *Jaûn-sẹ̄tas* mā Siguldā 1975, *Jaûn-sẹ̀tas* mā Sinolē 1974, *Jaûn-sẹ̄tas* js Skultē (atdalītas no Jaunzemiem) 1968, js Stendē (Lībagu cp) 1962, *Jaun-sẹ̄tas* mā Strutelē 1970, *Jaûn-sẹ̄tas* js Vārmē (Imantas cp) 1957 (1962), *Jaun-sẹ̄tas* z Zalvē (// *Smẹ̀ltẹ̄ni*, nodalītas no Smeltēniem) 1961, *Jaûn-sẹ̄tas* †mā Zantē 1973, z Zvārdē (Striku ciemā) 1953 (sal. "Jaun-sētas" sc.), *Jãṇ-sẹ̄tas* js Codē (Mežotnes cp) 1967, z Kalvenē E II 19 (U IV 49, 1970), *Jàṇ-sẹ̀tas* mā Stāmerienā 1977, *Jãṇu- sẹ̄tas* js Medzē skat. *Jãṇu- sẹ̄ta* js, "Kaieſehte [Kahjuſehtas]" z Zebrenē 1816. g. r. l. U V 498, *Kalêj-sẹ̄tas* js Snēpelē (Sudrabkalnu cp, Sprincmuižas kalēja māja) 1963, "Kaln-sētas" sc. Krustpilī skat. Kaĺn-*sẹ̀tas* mā, Kaĺn-*sẹ̀tas* c Medņos (4 mā) 1962 (*Kaln̂-sẹ̄tas* E II 173), Kaln-sētas vs Adulienā skv. (" " z p), *Kaln̂-sẹ̄tas* mā Aizupē 1962 ("Kaln-sētas" mā, ZA no Aizupes c, Kurzeme 161), js Basos 1957, z Brocēnos (senāk *Kalna-muiža* Saldū) p (līdz 1999. g. ap Cieceres pag; bij. Kalnsētas muižas [= Kalnamuižas] pils un parks Ciecerē, Kurzeme 169,

167, 168, "Kaln-sētas" // agrāk "Kalna- muiža" // "Kaln-muiža" vc., tagad pievienots Saldus pilsētai, Latc 2007, 344), *Kaĺn-sẹ̀tas* jmā Daudzesē 1961 (1982), js Ērgļos (Jumurdas cp) 1977, *Kal̂n-sẹ̀tas* mā Jaungulbenē 1961 (1971), "Kaln-sētas" mā Koknesē Lat. c. 16, *Kaĺn-sẹ̀tas* mā Krustpilī 1972 (*Kalnu-sẹ̃tas* E II 169, "Kaln-sētas" sc. Latc 2007, 152 [// "Kalna-sēti" [kļūdains nos.], 1897. g. kr. "Колнусатъ", 1906. g. kr. "Кална-сата", pag ZR daļā, Aiviekstes kr. krastā abpus Rīgas–Daugavpils autoceļam, pie tilta pār Aivieksti, te "Kaln-sētas" mā, neapdzīvotas, "Kaln-sētas- 1" mā un "Upes- Kaln-sētas" mā, Krustpils 2012, 167]), *Kal̂n-sẹ̃tas* js Kurmālē (Abavas cp, kalnā) 1963, mā Lielstraupē 1972, *Kaĺn-sẹ̀tas* js Liepkalnē 1960, *Kal̂n-sẹ̃tas* js, z Matkulē 1962, js Mazstraupē 1963, "Kaln-sētas" mā Sēlpilī (uz R no Ķipukalna, Dūņulejas pārceltuves–Vārnas kroga ceļa l. pusē; būvētas pēc 2. Pasaules kara, bija pamestas, 1989. g. pārpirktas, tagad neapdzīvotas) Avotiņa 2003, 82, *Kal̂n-sẹ̃tas* js Sieksātē (Rudbāržu ciemā, "mãjᵃs i pašâ kal̂na galê") 1958 (*Kal̂na- sẹ̃tas* z E II 22 [U IV 59]), mz Snēpelē (Sudrabkalnu cp, Kuldīgsciemā, Būdniekos, zaldāta zeme) 1963, *Kal̂n-sẹ̀tas* js Taurkalnē (Valles cp) 1961, "Kaln-sētas" js Ugālē (20. gs. 40. gados Ameļciemā, agrāk, ap 1929. g., "Saulstari", pārdēvējis rentnieks "Kalniņ Žāns"; senāk Zlēkās) Ugāle 528, 267, *Kal̂n-sẹ̃tas* z Vārmē (Imantas cp) 1957 (1962, "Kaln-sētas" mā, DR no Vārmes ciema, Kurzeme 101), *Kaln-sẹ̃tas* js Vecumniekos 1961, *Kal̂n-sẹ̃tas* z Vestienā E I 33 (*Kaln-sẹ̃tas* J. Kr.), z Vīpē E II 173 (izr.: kǻ:ln-sàạ̃tas, 1962), *Kal̂n-sẹ̃tas* mā Zantē 1973, *Kal̂na- sẹ̃tas* z Sieksātē skat. *Kal̂n-sẹ̃tas* js, *Kaln*(*a*)*-sẹ̃tas* z Strutelē E II 142 ("Kalna-Ƹehtas [Ahbuls un Oʃols]" Atb. kal. 1891, 35), *Kalnu-sẹ̃tas* z Krustpilī skat. Kaĺn-*sẹ̀tas* mā, *Kap-sẹ̃tas* kapličas Vārmē (muižas kapličas) 1962, *Kap-sẹ̃tas* mā Rucavā 1972, mā Sakā 1973, *Kap-sẹ̃tas* me Briņķos U IV 24, *Krištap-sẹ̀tas* mā Aknīstē (vēlāk *Tuorṇi*) 1979, Krũog-sẹ̃ts z Griķos U IV 122, "Krog-sētas" mā Kuldīgā (DAA no Kuldīgas pilsētas) Kurzeme 101, *Kruõg-sẹ̃tas* js Rendā 1962, js Snēpelē (Sudrabkalnu cp) 1963, z Vārmē (Imantas cp) 1957 (1962, – *sẹ̃ta* E II 105 [U IV 166 k]), *Kruog-sẹ̃tas* z Vecumniekos 1961, *Ķirš-sẹ̃tas* js Mazsalacā 1969, "Lej-sētas" gruntsgabals Braslavā (1940. g.) p, "Lej-sētas" vs Pālē skat. *Lej(as)-sẹ̃ta* z, *Lej-sẹ̃tas* mā Zantē 1973, *Lìču-sẹ̀tas* z Dvietē (izr.: lèiču-sàtys) 1957, *Liẽkn-sẹ̃tas* z Rendā 1962 (*Lĩekns-sẹ̃t*(*a*) U IV 144, "Leeknes ƒehta" B U IV 145), *Liẽp-sẹ̃tas* js Snēpelē (Sudrabkalnu cp) 1963, *Màrteṇ-sẹ̀tas* mā Aknīstē (izr.: mòart'eṇ-sàtas, māja celta apm. 1870. g.) 1979, *Mež-sẹ̃tas* mžs Baldonē 1976 (1987), – *sẹ̃tas* z Bebros 1965, – *sẹ̃tas* mā Bikstos (agrāk v.: "Berzen krug") 1975, – *sẹ̀tas* js Dignājā (izr: mež-sàtas, Zasas cp) 1961, – *sẹ̃tas* z Dolē (// *Kuĩḷi*) 1965, †z Drustos 1971, – *sẹ̀tas* mā Dzelzavā (divu mežu starpā) 1979, – *sẹ̃tas* js Džūkstē 1973, †mā Ērģemē 1982, – *sẹ̀tas* mā

Galgauskā 1974, – *sȇtas* mz Iecavā (// *Vîtuõli*, zeme piešķirta 1910. g.) 1949, †js Iršos 1965, js Jaunsaulē 1967 k, – *sȇtas* mā Kalncempjos (virsmežniecība) 1977 (– *sȇta* js p), "Mež-sētas" mā Krustpilī (2 mā: 1) nos. piešķirts 20. gs. 30. gadu beigās, neieviesās, iesauka "Zilbikši", Irbeniekos c, 2) Spuņģēnos c, celtas "kolhoza laikā") Krustpils 2012, 158, 159, 193, 236, *Mež-sȅtas* js Lauberē (agrāk *Rùobežniêki*, pirms tam *Pèrdele* // *Pèrdeļ-àre* // *Zarumu-* mazmāja) 1965, – *sȇtas* mā Lazdonas cp 1969, mā Lejasciemā J.K., *Mež-sȇtas* mā Lielstraupē 1972, – *sȇtas* mā Lizumā J.K. 1973, – *sȅtas* js Lubānā 1960, mā Mālupē ("Sofikalnā") 1980, "Mež-sētas" mā [?] Medņu apkaimē p, *Mež-sȇtas* mā Meirānos (Indrānu cp, ap māju ir bijis mežs) 1980 (1973), *Mež-sȅtas* z Odzienā E I 30 ("Mescheseht" 1811., 1826. g. LVVA 199.1.313.), js Pļaviņās (Klintaines cp) 1960, – *sȇtas* js Praulienā 1971, mā Rankā 1971, – *sȅtas* z Rubeņos 1960, – *sȇtas* mā Rucavā (agrāk *Pȇrkuoni*) 1972 ("Mež-sētas", A no Kalnišķu ciema, Kurzeme 39, 41), – *sȅtas* z Saikavā 1960 (– *sȇtas* E I 27), z Sausnējā E I 28 (1960, Mež-sàtas 1947, "Meſcheſeet" 1816., 1826. g., "Meſchſeht" 1834. g. LVVA 199.1.405.), js Sāvienā (izr.: mež-sàtas, daļa no Biķerniekiem, purvmalā) 1960 (1980), – *sȇtas* z Sēlpilī E II 66 (– sātas U V 365, "Mež-sētas" 2 †mā tag. Staburaga pag vidusdaļā: 1) Robežkroga–Ūbeļu ceļa l. pusē, 1,5 km uz DR no Robežkroga c; nos. no 1938. g., pirms tam "Mežezet-Greting"; zemes plat. 27 ha; 2004. g. palikušas drupas, 2) pag R, Mežziedu upītes l. krastā, 0,3 km uz R no Dārtiņām; zemes plat. 29,4 ha; no 1938. g. "Mežāki", sabrukušas, Avotiņa 2007, 100, 101), – *sȅtas* js Sērenē (Jaunjelgavas cp) 1961, – *sȇtas* mz Stendē (Ģibuļu cp) 1962, – *sȅtas* js Sunākstē (izr.: mež-sàtas) 1961, – *sȇtas* z Vārmē (Imantas cp) 1962 (1957, – *sȇta* U IV 166), js Vecpiebalgā (apm. 1 km no centra, mežmalā) 1971, – *sȇtas* mā Vecsaulē 1977, z Vecumniekos 1961, z Viesienā Fil. mat. 118, z Vietalvā 1970, – *sȅtas* js Vīpē (izr.: – sàạtas) 1962, *Meža- sȅtas* mā Alsviķos 1972, *Puķ-sȇtas* js Rendā 1962, *Rij-sȇtas* js Alojā 1957, *Sila-sȅtas* vs Dzelzavā 1979, *Skruõdeŕ-sȇtas* js Padurē (Abavas cp) 1963, *Sluôk-sȇtas* js Kuldīgā (Rumbas cp) 1963, *Tabak-sȇtas* mz Kurmālē (Abavas cp, vācu kolonistu māja no 1905. g.) 1963, *Up-sȇtas* z Snēpelē (agrāk *Ãbju-* mājas, Sudrabkalnu cp, Viesalgciemā, ārpus ciema) 1963 (Up-sȇt U IV 161), "Upes- Kaln-sētas" mā Krustpilī skat. Kaĺn-*sȅtas* mā, *Uoļ-sȇtas* mā Grostonā (Lauteres cp) 1977, *Vẹc-sȅtas* z Annā 1961, z Dūrē 1961, mā Galgauskā 1974, – *sȇtas* z Kandavā E II 113 (1962, U IV 195), – *sȇtas* mā Lejasciemā J.K., mā Lizumā J.K. 1973, *Vid-sȇtas* z Bruknā E II 26 (1967, – sȇts U V 227), *Vid-sȅtas* vs Dzelzavā 1979, – *sȇtas* z Rendā (tagad *Vidiņi*) 1962 (*Vid*(*u*)*s-sȇtas* E II 99, Vids-sȇt(a) U IV 144), – *sȇtas* z Ropažos E I 57 ("Widſehte" Endzeliņu muižā 1826. g. LVVA 199.1.136.), *Vid*(*us*)*-sȇtas*

js Vārvē (pie Ventas) 1963, *Vìlk-sẹ̃tas* neap Laidzē (js nav uzcelta) 1962, *Vien-sẹ̃tas* z Salienā (Lazdukalnos) 1960, *Zaḷ̂-sẹ̃tas* js Matkulē (vārds radies, pārtulkojot jaunsaimnieka uzvārdu "Grünhofs") 1962, *Jaûn-sẹ̀ti* mā Rankā 1971, "Kalna-sēti" sc. Krustpilī skat. *Kaĺn-sẹ̀tas* mā, *Kap-sẹ̀ti* mā Baltinavā (izr.: kop-sàti, Bēliņos) 1974;

*Kap-sẹ̃t(u)-* ciems Skultē (un – – mežs, pie Skultes kapiem) 1968, "Krog-sētu- valks" Snēpelē (Sprincupes l. piet., tek garām Krogsētām mā; uz valka dīķu sistēma) Goba 1994, 40 (sal. *Kruõg-sẹ̃tas* js), *Mež-sẹ̃tu-* ceļš Vārmē (Imantas cp, ceļš ved gar Mežsētu mājām uz Mežsētu pļavām) 1957 (sal. *Mež-sẹ̃tas* z);

*Sẹ̃t-gal̂s* la Vainižos (Vilpu z robežās, gatves galā) 1957, *Sẹ̃t-lîcis* pļ Lodē (Vītolu z zemē) 1952, *Sẹ̀t-maļa- gals* me Šķaunē (izr.: sàt-maļa- gòls, // *Žuoga- gals*) 1963, pļ Asūnē (izr.: sàt-maļa- gòls, Lielo Zeizu ciemā, žogmalē) 1963, – – pļava Gaigalavā (izr.: sàt-maļa- pļova, Tīrumnieku ciemā) 1972, – – pūrs pu Asūnē (izr.: sàt-maļa- pȕrs, Lācīšu ciemā) 1963, *Sẹ̃t-maļi* js Raunā 1974 ("Sēt-maļi" vs Lǵia 2011), *Sẹ̀t-màḷ-gàls* me Kalupē (izr.: sàt-màḷ-gòls, "s'eṇuôk càr mežamolu b'ie sàtmal'i aptàis'iêt'i") 1958, pļ Nirzā ("p'i tùos pļovys dagùo [piegāja] sàtmàļs' [žogs]") 1957, *Sẹ̀t-màḷ-*pļava Skaistā (izr.: sàt-màḷ-pļava, Skaistas cp, Traptiškās pie ciema centra, gar ciema dārzu sētmaļiem – dārzu nožogojumiem) 1962, *Sẹ̀t-maļu- gals* pļ Kaunatā (izr.: sàt-maļu- gòls, Gaveiku ciemā) 1956, "Sē(t)-starpis" ce Jērcēnos Hauzenberga 1932, 139, *Sẹ̃t-staŕpis* ce Ķoņos (gatve Kalntīlikās z) 1975, ce Liepā Hauzenberga 1932, 139, *Sẹ̃t-staŕp(i)s* ce Limbažos (2 ar sētu iežogoti ganu ceļi: 1) Lejaspāvulī z, uz R no mājas, 2) // *Gate*, Sīpolkalnā z) 1957, *Sẹ̃t-staŕpis* ce Lodē (mājas ceļš) 1975, "Sē(t)-starpis" ce Rencēnos Hauzenberga 1932, 139, *Sẹ̃(t)-staŕpis* ce Vaidavā (ganu ceļš ar sētu abās pusēs no Pricēnu z līdz Cēsu–Valmieras lielceļam; nos. izjūtams kā sugasvārds) 1980 ("Sē(t)-starpis" Hauzenberga 1932, 139), pļ Ērǵemē (Aizpurēs z, "pļav[a] sẹ̃staŕpa galã", te arī *Sẹ̃(t)-staŕp*-kalns, Lejasskuķos z, "gan[u] cèlš iêt pa vidu, tâpêc tâ sàuc") 1951, *Sẹ̃(t)-staŕpu-* pļava Drabešos (Amatas cp, un – – purvs, pie Gribuļiem mā) 1972, *Sẹ̃t-upe* valks Rudbāržos (iztek no Rudbāržu dīķiem, vasarās izžūst; apkārt purvaina pļava, ko arī sauc par Sẹ̃tupi) 1966 (valks U IV 55), *Sẹ̃t*-valks Laucienē (un – *valĵks*, slapja pļava pie valka) 1962, *Kalêj-sẹ̃t*-dīķis Raņķos 1966, *Kap-sẹ̃t*-kalns Virbos 1962 ("Kap-sēt- kalns" U IV 187), *Mež-sẹ̃t*-ceļš Ainažos 1975, *Mež-sẹ̃t*-mājas Ainažos (un – – mežs) 1975, *Žagaràtais- sẹ̀t-malītis* pļ Šķaunē (izr.: žogoruôtìs- sàt-mal'eîc', Muižnieku cp Žluktovas ciemā) 1963;

*Sẽtene* me Mārsnēnos (pie Lembiem) 1963, me Raunā (neliels mežs pie Birzmaļiem, un pļ pie Sērmūkšļām) 1974, *Sèteņas- gals* la Viļānos (izr.: sìeteņis- gols) 1975, *Sèteņas* z Dvietē (izr.: s'ìet'en'is) 1957 ("Sētiņas" †mā p),

*Sèteņ-gals* la Preiļos (lauks pie pašas sādžas, aiz sādžas sētām) p, *Sẽtina* pļ Medzē (pie Gudiņiem z) 1961 (skv.), *Sētiņas* dz Bārbelē 1949, "Sētiņas" mā Dundagas apkaimē 1962, †mā Dvietē skat. *Sèteņas* z, *Sẽtiņas* js Kalētos 1955, *Sètiņas* z Laucesā (Kalkūnu cp) 1960, "Sētiņas" vs Skaņkalnē Lģia 2011, mā tag. Vilpulkas pag (1994. g., Līvānu māja) Rūjiena 1999, 184, *Mež-sẽtiņas* mā Ādažos 1975, *Sẽtiņi* z Dundagā (Vīdales c Lapmežciemā) 1965, *Sẽtiņu-* birze Medzē (pie Gudiņiem z) 1961, *Mež-sètnica* pļ Sausnējā p (sal. *Mež-sę̀tas* z), "Sētnieki" c Krustpilī (kļūdains nos. [1928. g.], pareizi "Sietnieki", 1906. g. kr. "Сетнекъ", pag A daļā, Babraunīcas u abos krastos, vietā, kur upīti šķērso Jēkabpils–Vilkukroga–Antužu ceļš, apm. 3,5 km ZA no Krustpils dz. sta) Krustpils 2012, 231, 281, "Sehtneek" z Bārbelē (Bārbeles draudzē apm. 1789.–1799. g., v. "jetzt Ehſiht") Kurz. dr. chr. I 62 ("Sehtneek" 1850. g. r. l. U V 226), "Sētnieki" vs Jāsmuižā LAģš Zeps 451, *Sētnieki* js Puikulē (muižas māja, kādreiz tajā dzīvojis barona sētnieks) 1980 (Brīvzemniekos c 1957), *Sètnieki* mā Salienā (pie Orehovkas) 1960, *Kap-sẽtnîeki* pgd Medzē U IV 83, Kap-sẽtniek- kapi Laucienē (un – – mežs, pie kapiem) 1962: *sę̃ta* 1) *sētiņa* 'der Zaun (žogs)'; 2) 'das Bauernhaus, das Bauerngesinde, der Bauernhof .. (zemnieku māja, saime, sēta)'; 3) 'der Hof (pagalms)' ME III 833, *sēteniẽks* 'der Gesindbesitzer (?) (lauku sētas īpašnieks)', *sę̃tstarpa*, *sę̃(t) starpis* 'der Raum zwischen 2 Zäunen (telpa starp diviem žogiem)' ME III 834, *sèteņa* 1) "*kāršu žuogs*" Skaistā EH II 484. Saliktenī *sę̃(t)starpis* Ērģemē u. c. -(*t*)*s-* ir radies no tāda *ts*, kas nav pārvērties par *c*, sal. La. gr. 226. Skat. arī s.v. "Sāt".

***Sę̃tais-*** biřzītis me Katvaros (// *Deviņ-sim̂t-piêktā- gada-* birze, vecais Annu [†z] saimnieks iesējis bērzu sēklu tīrumā 1905. g. piemiņai) 1957, *Sę̃tais-* mežs birzs Taurenē 1972, *Sę̀tais-* mežs Alūksnē (izr.: sàtiis-) 1961 (= "Sētais- mežs" // "Sātijs- mežs" Annā Lģia 2011 [mežu sējuši ap 1925. gadu Paparzes upes kreisajā krastā uz Z no Imantām mā Tvd 2017]?), me Bebros 1965, me Kraukļos (// *Jātniek*-mežs) 1970, me Kusā 1960, Sę̃tais- mežs Liezērē (pie Kušļa kalna) 1960, "Sētais- mežs" Lizumā Aps. J. 72, Sētais- mežs Lubejā (Zārdkalnā) skv., *Sę̀tais-* mežs †me Mārkalnē (tagad izcirtums) 1961, me Palsmanē (pie Vilkastes pļavas) 1969, me Stāmerienā (muižas laikos daļa meža tikusi iesēta) 1964, *Sę̃tais- vẽris* pļ Brenguļos 1964;

*Sę̃tã- dzedziêda* ga Zaubē p, *Sę̃tā-* pļava Ķēčos (Lejastīkānos z, "tùo ara un sēja") 1950, *Sę̃tā-* pļava †pļ Mērī 1978, *Sę̃tā-* pļava Veselavā (iztīrīts izcirtums, tur iesēta zāle) 1963, Sētās- pļavas Raunā p, " " pļ Zvārtavā Lģia 2011: *sẽt* 'säen' ME III 832.

"**Sētakas-** kalns" Jaunpilī B E II 136 (n 1959).

***Sę̃tā-***, "Sētās-", skat. s.v. *Sę̃tais-*.

"**Sehte**" z Dzirās 1858. g. r. l. U IV 263 (n 1963): ja ar *S-*, tad *sẽte* 'das besäte od. zu besäende Feld (apsēts vai apsējams lauks)' ME III 833. Skat. arī s.v. *Sẹ̀ta*.

***Sẽtene***, *Sèteņas*(-), *Sẹ̀ti*, "– sēti", *Sẽtina*, "Sētiņas", *Sẽtiņu-*, skat. s.v. *Sẹ̀ta*.

***Sẹ̀tivs*** pļ Dagdā (izr.: sàt'iv's', un *Sẹ̀tives- kaĺns* la, izr.: sàt'iv'is- koĺnc, Beitānu ciemā) 1962: *sẹ̃tuvs* 'der Saatkorb (sētuve)' s.v. *sẹ̃tava* ME III 833, 834.

"**Sētjolkas**" dī tag. Kombuļu pag Lǵia 2011 (†linu mārks, dīķītis, Mateļos, Kovaļevska 1997, 61).

***Sẹ̃tluôǵi*** †z Vecaucē p: *sẹ̃tluôdzītis* 'ein kleiner, grauer Vogel (die Gartengrasmücke?) (mazs, pelēks putniņš (dārza ķauķis?))' ME III 834?

***Sẽtnieki***, *Sẹ̃tu-*, skat. s.v. *Sẹ̀ta*.

***Sẹ̀tums*** ka Aulejā (izr.: sàtùms) 1957.

***Sẹ̀vẹ̄ni*** c Tilžā (izr.: sàvàn'i, // *Kazu-vadi*) 1957 (*Sẹ̄vāni* E II 178, "Savani" LAǵš Zeps 447, "Sāvāni" sc. tag. Vectilžas pag Lǵia 2011 [Latc 2007, 79], kr. "Savony" TkRI, kr. "Kozavody-Savani" Спис. Zeps 447, te arī *Sẹ̀vẹ̄nu-* dzirnavas †dzi 1974, *Sẹ̄vẹ̄nu-* birztalīte birzs 1980).

"**Sēzers**", "Sēzēra-", "Sēzēris", skat. s.v. "Sezēris".

"**Sēža-** krogs" Rugājos (?) (Balvupes krastā) CpDz I 267, *Jaûn-sêži* z Jaunpilī E II 135 (1962, "Jaun-sēži" mā, 1886. g., un "Vec-sēži" mā, ap 1888. g., te arī "Jaun-sēži" c [mc. Latc 2007, 360], DA no Jaunpils c, Kurzeme 203, 204, = Jaûn-serᵊži mu U V 481 un "Jaunsede" z 1811., 1835. g. r. l. U V 485?, skat. Hauzenberga 1932, 145), "Lang-sēžu- parks" Lažā (Alokstes u krastā [sal. *lañksêžniêki* [pgd?] E II 17]) Kurzeme 68, 61, *Lañk-sêži* mu Vārvē E II 154 (Lañk-sêž-(muĩž) U IV 293 k, 1290. g. Lancseden Urk. I 667), *Up-sêži* ap Apriķos (5 mājas: *Kaspari*, *Lañkas*, *Liẽlkungi*, "Rūgumi" B // "Staleiti" B un *Sẹ̀ki* ["Sēķi" B]) E II 7 (*Up-sêžnîeki* U IV 11, 1291. g. Upseden Urk. I 677), *Sèžu*-krauja Balvos 1982, *Up-sêžu-* mežs Dunalkā skat. *Up-sêdes-* mežs s.v. -sêde: *sêža* 1) 'das Sitzen (sēdēšana)'; 2) 'ein Sitz (sēdeklis)'; 4) 'die Sitzung (sapulce)' ME III 835? Sal. žem. nosaukumus – *Trãksėdis*, *Mósėdis*, *Mẽdsẽdžiai* Rr. III 418, sal. arī s.v. -sêde.

**Latvijas vietvārdu vārdnīca**. ***Saba–Sēža-***
Salikts: LU Latviešu valodas institūtā
Iespiests: SIA "Jelgavas tipogrāfija"
Metiens 300 eks.