

Latvijas vietvārdu vārdnīca

Sgajevski–Sļukuma-

Latvijas Universitātes
Latviešu valodas institūts

Latvijas vietvārdu vārdnīca

Sgajevski–Sļukuma-

Rīga 2024

UDK 811.174'374.2'373.21 La 805

Latvijas vietvārdu vārdnīca. Sgajevski–“Sļukuma-”. Rīga: LU Latviešu valodas institūts, 2024. – XC + 470 lpp. / Sastādījuši: Dzintra Hirša (Sgajevski–“Simaisch”), Anta Trumpa (*Simaītiški*–“Sivem”, *Sīlāni*–*Silis*; “Sieben”–“Sjomki”; *Skuopiņi*–*Slakteris*), Ilze Štrausa (*Siven*–*Sīlava*), † Ojārs Bušs (“Sīmaļneica”–*Sīmanis*), Sanda Rapa (*Skuola*–*Skuōmakas*; *Slaktūzis*–“Sļukuma-”), Kersti Boiko (*Skaba*–*Skor·b'anka*), Renāte Siliņa-Piņķe (“Skorbe”–*Skūrštieņa*-); iekļauti arī materiāli no Jāņa Endzelīna manuskripta. Atbildīgās redaktore: Sanda Rapa, Anta Trumpa, Renāte Siliņa-Piņķe.

Izdevumā “Latvijas vietvārdu vārdnīca. Sgajevski–“Sļukuma-”” apkopota informācija par visiem LU Latviešu valodas institūta vietvārdu kartotēkā iekļautajiem Latvijas vietvārdiem (alfabētiskajā secībā no Sgajevski līdz “Sļukuma- dzirnavezers”). Šis sējums ir sestais no izdevuma, kas nosacīti turpina J. Endzelīna sastādīto vārdnīcu “Latvijas PSR vietvārdi” (1956; 1961 [Abačas–Ūzers]). Katram “Latvijas vietvārdu vārdnīcā” iekļautajam vietvārdam norādīta lokalizācija (parasti pagasts) un attiecīgā ģeogrāfiskā objekta kategorijālā piederība. Bieži vien sniegta informācija par vietvārda izrunu izloksnē un cita ar konkrēto vietvārdu saistīta papildinformācija, kā arī vietvārda cilmes komentārs.



Vārdnīca sagatavota un izdota ar Valsts pētījumu programmas „Letonika latviskas un eiropēiskas sabiedrības attīstībai” projekta „Latviešu valodas daudzveidība laikā un telpā” (Nr. VPP-LETONIKA-2021/4-0003, vad. Sanda Rapa) atbalstu.

Sējuma redaktori: *Dr. philol.* **Laimute Balode**, *Dr. philol.* **Sanda Rapa**,
Dr. philol. **Renāte Siliņa-Piņķe**, *Dr. philol.* **Anna Štafecka**, *Dr. philol.* **Anta Trumpa**

Zinātniskie konsultanti: *Dr. philol.* **Valts Ernštreits**, *Dr. philol.* **Igors Koškins**

Sējuma korektore: *Mg. paed.* **Gunita Arnava**, *Dr. philol.* **Sanda Rapa**,
Dr. philol. **Renāte Siliņa-Piņķe**, *Mg. philol.* **Ilze Štrausa**, *Dr. philol.* **Anta Trumpa**

Priekšvārda, vārdnīcas struktūras apraksta un saīsinājumu saraksta tulkotājs angļu valodā *Dr. philol.* **Pauls Balodis**

Teksta papildināšanā un vārdnīcas aparāta veidošanā piedalījās *Mg. paed.* **Gunita Arnava**,
Dr. philol. **Laimute Balode**, *Mg. philol.* **Ieva Breņķe**, *PhD* **Anna Elizabete Griķe**,
Dr. habil. philol. **Irēna Ilga Jansone**, † *Dr. philol.* **Šarmīte Lagzdīņa**,
Mg. hum. **Anete Ozola**, *Dr. philol.* **Sanda Rapa**, *Dr. philol.* **Renāte Siliņa-Piņķe**,
Mg. philol. **Ilze Štrausa**, *Dr. philol.* **Anta Trumpa**

Maketētāja *Mg. paed.* **Gunita Arnava**

ISBN 978-9934-580-21-5

© LU Latviešu valodas institūts, 2024

Priekšvārds

Nododot lasītājiem “Latvijas vietvārdu vārdnīcas” (LVV) sesto sējumu (*Sgajevski–Sļukuma-*), vēlreiz jāatgādina jau iepriekšējo sējumu priekšvārdā teiktais, proti, ka šī vārdnīca iecerēta kā Latvijas vietvārdu tēzauris, vienlaikus lieliski apzinoties reāla tēzaura principiālo neiespējamību. Līdz ar to vārdnīcā iekļauta informācija par visiem tiem Latvijas vietvārdiem, kas bijuši zināmi vārdnīcas sastādītājiem manuskripta pabeigšanas brīdī.

LVV daudzējādā ziņā ir Jāņa Endzelīna (1873–1961) vārdnīcas “Latvijas PSR vietvārdi” (Lvv) turpinājums, tomēr starp šiem diviem izdevumiem ir arī virkne atšķirību. Raksturojot LVV un Lvv kopīgās iezīmes, vispirms jāuzsver, ka šīs vārdnīcas vieno to veidošanas procesa vienlaidums, ko nosacīti varētu saukt arī par nepārtrauktību, kaut arī kopš Lvv 2. sējuma iznākšanas 1961. gadā ir bijuši vairāki gadiem ilgi periodi, kad darbs turpinājās tikai pie vietvārdu kartotēkas papildināšanas un kārtošanas, bet manuskripts reāli netika rakstīts. Vienojošs pamats ir J. Endzelīna sagatavotais un Mirdzas Vizbulītes Brences (1920–2004) ar roku pārrakstītais Lvv manuskripta turpinājums, kas uzrakstīts līdz šķirklim *spēks*. Lvv un LVV vienotību nodrošināja arī Vallijas Dambes (1912–1995) personība; viņa savulaik bija Lvv zinātniskā redaktore, kā arī papildināja tās otrās daļas manuskriptu ar apmēram septiņām autorloksnēm teksta. V. Dambē ir LVV pirmo divu sējumu “*Paaglis–Piķu-*” (2003) un “*Pilaci–Pracapole*” (2006) sastādītāja un viena no sastādītājiem trešajam LVV sējumam “*Pracirika–Puožu-*” (2010). R sējuma (2013) manuskripta pirmvariantu tā autori Laimute Balode, Ojārs Bušs (1944–2017) un Dzintra Hirša tika veidojuši V. Dambes vadībā. Nākamā sējuma – “*Saba–Sēža-*” (2017) – autores ir L. Balode un Dz. Hirša, savukārt šo sējumu O. Buša vadībā veidojis plašāks autoru kolektīvs, starp autoriem minami: Kersti Boiko, O. Bušs, Dz. Hirša, Sanda Rapa, Renāte Siliņa-Piņķe, Ilze Štrausa un Anta Trumpa.

Daudz kopīga ir abu vārdnīcu – Lvv un LVV – struktūrā, jo LVV pamatā saglabāta J. Endzelīna izstrādātā vietvārdu vārdnīcas šķirklū un subšķirklū struktūra.

Tajā pašā laikā starp Lvv un LVV ir arī dažas būtiskas atšķirības, ko radījuši gan vairāk nekā 40 gadu laika distance starp Lvv otro sējumu un LVV pirmo sējumu, gan vēlme paplašināt vārdnīcas lietotāju loku, iekļaujot vairāk ar konkrētajiem vietvārdiem saistītas informācijas. Kopš 20. gs. 50. gadiem LU Latviešu valodas institūta vietvārdu kartotēkas apjoms palielinājies piecas

Priekšvārds

sešas reizes, turklāt vārdnīcas manuskripts tiek papildināts arī ar kartotēkā neiekļautiem ekscerptiem no dažādiem vietvārdu izdevumiem, kuru skaits nemitīgi aug, un pēdējo gadu lauka pētījumiem, tādēļ arī vārdnīcā iekļaujamā toponīmiskā materiāla daudzums ir vairākkārt palielinājies. Līdz ar to tagad par pamatu vairs netiek ņemts J. Endzelīna atstātais manuskripts, iestrādājot tajā papildmateriālus, bet gan tiek veidots jauns, patstāvīgs vārdnīcas teksts, kurā iekļaujas arī materiāli no J. Endzelīna manuskripta, veidodami ne vairāk kā 15 procentu no kopējā teksta apjoma (gadījumos, kad J. Endzelīna manuskriptā ne tikai apkopoti vietvārdi, bet atrodami arī apsvērumi par vietvārdu cilmi, šie apsvērumi LVV tekstā citēti, norādot autorību: J.E.; J. Endzelīna manuskriptā iekļautais cilmes komentārs nav izmantots vienīgi tad, ja to veido tikai atsauce “ME” bez norādes uz konkrētu šķirkli vai sējumu un lappusi).

Nedaudz atšķiras arī Lvv un LVV sastādītāju mērķis un izdevumu adresāts. J. Endzelīnu vietvārdi interesēja pirmām kārtām kā materiāls pētījumiem salīdzināmi vēsturiskajā valodniecībā, un Lvv materiāls galvenokārt ir ticis atlasīts, domājot par pētījumiem šajā valodniecības jomā. Tādēļ no vienas un tās pašas saknes vietvārdiem, ja to bija daudz, vārdnīcā tika ietverta tikai daļa, beidzot uzskaitījumu, piemēram, ar norādi “.. u. d. c. [= un daudzi citi] salikteņi ar *-kalns*” (Lvv I₂ 19; par šajā vārdnīcā neiekļautajiem vietvārdiem skat. arī redakcijas priekšvārdā Lvv I₁ IV). Lvv neiekļuva arī relatīvi jauni, 20. gadsimtā veidoti vietvārdi (piemēram, daudzie jaunsaimniecību nosaukumi), jo tie tolaik tika uzskatīti par mazāk vērtīgiem no valodas diahronisko pētījumu viedokļa. Turpretim LVV sastādītāju ideālais mērķis būtu sniegt ziņas par **visiem** Latvijas vietvārdiem, bet, tā kā šis mērķis nav pilnībā īstenojams (arī tāpēc, ka nepārtraukti rodas jauni vietvārdi), šis vārdnīcas sastādītāji sev kā praktisko uzdevumu izvirzījuši vismaz reāli iespējamo tuvošanos minētajam ideālam. Adresāta atšķirība (Lvv galvenais adresāts – salīdzināmi vēsturiskās valodniecības speciālisti, LVV – plašāks interesentu loks) ir bijusi par cēloni arī tam, ka LVV iekļauts vairāk dažādas, tostarp ar valodniecību tieši nesaistītas, piemēram, ģeogrāfiskas vai vēsturiskas, papildinformācijas; vienmēr norādīts pēdējais zināmais vietvārda reģistrējums, kā arī informācija par attiecīgā ģeogrāfiskā objekta izzušanu, ja tādas ziņas ir. Kā formāla atšķirība jāmin arī tas, ka J. Endzelīns bija iecerējis izdevumā “Latvijas PSR vietvārdi” iekļaut divas daļas – vārdnīcu, no kuras viņš paguva sagatavot divus sējumus, un teorētisku monogrāfiju; “Latvijas vietvārdu vārdnīcā”, kā liecina jau šīs publikācijas nosaukums, plašāki teorētiski pētījumi netiek iekļauti.

LVV publicētie vietvārdi un informācija par tiem ņemti no ļoti daudziem dažādas ticamības pakāpes avotiem. Arī vietvārdu vākšanas ekspedīcijās

vācēju kvalifikācija ir bijusi visai atšķirīga. LVV sastādītāji ir centušies nedrošos materiālus pārbaudīt, bet ne vienmēr tas ir bijis iespējams. Tādēļ, piemēram, viena un tā paša ciema (vai cita ģeogrāfiska objekta) nosaukums dažādu vietvārdu papildkomentāros paretam var būt dots atšķirīgos variantos, ja tieši tādi – atšķirīgi – varianti minēti attiecīgajos toponīmiskā materiāla avotos; šāds avotos minēts ciema nosaukums dažkārt var atšķirties arī no mūsdienās lietotā oficiālā nosaukuma.

LVV nav uzskatāma par etimoloģisko vārdnīcu; etimoloģiskajos komentāros parasti norādīts tuvākais vietvārda veidošanas avots – latviešu valodas vai kādas kaimiņtautas valodas leksēma. Tikai dažreiz dots izvērstāks etimoloģiskais komentārs.

LVV pirmo divu sējumu pamatteksta sastādītāja, kā jau norādīts, ir V. Dambe. Turpmākajos LVV sējumos saglabātas dažas viņas ieviestas vārdnīcas tekstveides īpatnības (pirmām kārtām tās ir dažas šķirķļu struktūras īpatnības).

Vārdnīcas struktūra

Vārdnīcā vietvārdi izkārtoti šķirkļos, pēc iespējas apvienojot vienā šķirklī toponīmus ar vienu un to pašu leksisko sakni, resp., vārdus, kas pieder pie vienas un tās pašas etimoloģiskās ligzdas; dažkārt gan arī vienā šķirklī iekļauti vietvārdi, kas darināti no divām atšķirīgām, bet homonīmiskām leksiskajām saknēm, kuras nav iespējams droši nodalīt vienu no otras.

Šķirklī vietvārdi kārtoti šādā morfoloģiskā secībā:

vsk. nom., piem., *Silis*;

vsk. ģen. (vārdkopu un salikteņu sastāvā), piem., *Sīļa- kaks, Sīļa- kalns*;

dsk. nom., piem., *Sīles, Sīļi*;

dsk. ģen. (vārdkopu un salikteņu sastāvā), piem., *Sīļu- birzs, Sīļu- laūzs*;

salikteņi (ja salikteņu sastāvā ir vietvārdi ar atšķirīgām celma formām, tie kārtoti alfabēta secībā), piem.,

Sīl- sudmāls,

Sīl- upe,

Sīl- kalņš;

sufiksālie atvasinājumi (alfabētiskā secībā, bet viena un tā paša atvasinājuma gramatiskās formas jau minētajā morfoloģiskajā secībā), piem.,

Sīlāni, S' ēilānu- vacuo- v' ita,

Sīlene, Sīlenes- jaunmuiža, Sīļeni,

Sēilenīca,

Sīlīte, Sīlīt(i)s, Sīlīša- ezers, Sīlīši, Sīlīšu- kruogs, Sīlīš- upīte,

Sīļauka,

Sīļuka- pļava, Sīļuki.

Vārdkopas un salikteņi ar attiecīgo toponīmisko leksēmu otrajā (vai trešajā) komponentā kārtoti katras sadaļas beigās alfabētiskā secībā, piem., pēc visiem vietvārdiem *Sīļi* dsk. nom. seko *Aiz- sīļi, Īlga- sīļi, Jaūn- sīļi, Kupču- Sīļi, Tīrūm- sīļi, Vidus- sīļi, Zariņu- Sīļi* utt. Savukārt gadījumos, kad salikti vietvārdi ir gan ar pirmatnīgiem, gan ar atvasinātiem pēdējiem komponentiem, tiek ievērots morfoloģiskais princips, proti, atvasinātā forma atrodas aiz pirmatnīgās, piem., pēc “*Sīļu- ezers*” seko *Sīļu- ezeriņš*.

Izkārtojot vietvārdus alfabētiskā secībā, izmantots tā sauktais J. Endzelīna alfabēts (ar vienu atšķirību, proti, nešķirot izkārtojumā *r* no *r*), kurā garie patskaņi seko pēc īsajiem (arī *ō* pēc *o*), divskanis *ie* – pēc *ī* un divskanis *uo* – pēc *ū*:

a, ā, b, c, č, d, e [un *ē*], *ē* [un *ē̄*], *f, g, ģ, h, i, ī, ie, j, k, ķ, l, ļ, m, n, ņ, o, ō, p, r* [un *ŗ*], *s, š, t, u, ū, uo, v, z, ž.*

Ja vietvārdi citēti no rakstu avotiem, šo vārdu rakstībā saskaņā ar oriģinālu var būt izmantotas arī citas burtzīmes, tostarp arī citu valodu (galvenokārt vācu un krievu valodas) alfabēta burti. Šādi rakstītu vārdu iekļaušana alfabētiskajā kārtojumā ir bijusi mazliet nosacīta, pamatodamās uz aptuvenu vietvārda izrunas iespējamo atveidojumu latviešu rakstībā. Ja vietvārds rakstīts nepārceltā izloknes formā, tas alfabētiskajā kārtojumā iekļauts, ņemot vērā iespējamo literārajā valodā pārcelto formu, piem., Sīna- pūrs lauks Stirnienē (resp., augšzemnieku dialekta dziļajā latgaliskajā izloksnē) iekļauts šķirkļī **Siēna-**; arī seni vietvārdu pieraksti iekļauti alfabētā atbilstoši domājamai mūsdienu izrunai, piem., mājvārds “Scarne” Jaunpiebalgas draudzē 1728. g. – starp vietvārdiem ar *Skār-*. Dažas specifiskas burtzīmes (piem., *ā, y*) palaikam izmantotas vietvārdu izrunas formu rakstībā.

Pilnīgi vienādi vietvārdi kārtoti pēc attiecīgo ģeogrāfisko objektu apzīmējumu alfabēta secības: [a. c. skat. pie c], ap, av, bazn., c (šai alfabēta vietā arī a. c., lc., mc., sā, sc., vas. c., vc.), ce, cp, dī, [dz skat. pie mā], dzi, dz, sta, ez, ga, gr, grā, ie, [jmā skat. pie mā], [js skat. pie mā], ka (šai alfabēta vietā arī paka, pka), kp, kr, krū, la, l/a, [lc. skat. pie c], le, lī, mā (šai alfabēta vietā arī dz, jmā, js, mz, mžs, vs, z), [mc. skat. pie c], me, mu, [mz skat. pie mā], [mžs skat. pie mā], neap, pag, [paka skat. pie ka], pc, pgd, pgl, pils., [pka skat. pie ka], pl, p/s, pu, pusmu, puss, s, [sc. skat. pie c], sē, sta, str, šķū, ti, tī, u, [vas. c. skat. pie c], [vc. skat. pie c], [vs skat. pie mā], [z skat. pie mā], zv. Alfabētiskajā secībā var iekļauties arī nesaīsināti objektu apzīmējumi, piem., skola, vieta, zemiene.

Ja vienādi vietvārdi apzīmē vienāda veida ģeogrāfiskos objektus, šie vietvārdi kārtoti pēc atrašanās vietas alfabēta secībā, piem., mājvārds *Sīpuoli* Alojā, Ancē, Ārlavā, Asītē, Babītē, Baltinavā, Bārtā, Birzgalē, Ceraukstē, Cērē, Codē, Demenē, Dikļos, Dundagā, Dunikā, Džūkstē, Elkšņos, Embūtē, Galēnos, Kalvenē, Katvaros, Lašos, Liepupē, Limbažos, Mazsalacā, Meņģelē, Mežotnē, Naujenē, Naukšēnos, Pampāļos, Pērkonē, Piltenē, Popē, tag. Ramatas pag, Rencēnos, Salā, Salacgrīvā utt. (atrašanās vietu – parasti pagastu – nosaukumi kārtoti latviešu literārās valodas alfabēta secībā).

Par šķirkļa vārdu izmantota vienskaitļa nominatīva forma, ja tāda ir materiālā. Ja reālajā vietvārdu materiālā šādas formas nav (vai šķirkļa sākumā rakstāmā forma nav fiksēta mūsdienu latviešu valodas rakstībā), tā var būt mākslīgi konstruēta, piem., ***Sīrups**. Biežāk tomēr par šķirkļa vārdu izmantota reālā forma, kas aprakstāma kā pirmā saskaņā ar šķirkļa struktūru, piem., vienskaitļa ģenitīvs **Siēna-**. Šķirkļa vārds rakstīts trekninātiem burtiem.

Ja šķirkļī ir daudz vietvārdu, tie, kas veido lielākas grupas (pēc morfoloģiskā vai alfabētiskā dalījuma), rakstīti atsevišķās rindkopās, atdalot šādas viena šķirkļa rindkopas citu no citas ar semikolu (;), bet pēdējo (vai

vienīgo) rindkopu no tajā pašā rindkopā dotā cilmes komentāra – parasti ar kolu (:), dažreiz – ar semikolu (;) vai punktu (.). Šķirkļa beigās dots cilmes komentārs, kura galvenais uzdevums ir atklāt (ja tas iespējams) vietvārda (-u) veidošanās tiešo avotu – latviešu valodas vai kādas citas valodas apelatīvu vai onīmu. Kad iespējams, dots arī sastatījums ar varbūtēji radniecīgiem latviešu vai cittautu vietvārdiem.

Viena ģeogrāfiskā objekta viena nosaukuma apraksta jeb subšķirkļa struktūra

Katra atsevišķā nosaukuma apraksts jeb subšķirklis sastāv no četriem obligātiem elementiem (divi pirmie no tiem gan palaikam ir implicīti) un vairākām fakultatīvām sastāvdaļām. Obligātie elementi apraksta secībā ir: 1) vietvārds (resp., subšķirkļa vārds); 2) norāde par ģeogrāfiskā objekta kategoriālo piederību; 3) lokalizācijas norāde; 4) informācijas avota norāde. Obligātie elementi ar vai bez papildkomentāriem (skat. 5. punktu) veido subšķirkļa pamattekstu. Subšķirkļa fakultatīvās sastāvdaļas ir: 5) dažādi papildkomentāri no attiecīgā informācijas avota; tie doti iekavās, kas iestarpinātas starp lokalizācijas norādi un avota norādi; 6) papildinformācija par vietvārdu no citiem avotiem dota iekavās aiz pamatavota norādes; 7) ar papildkomentāriem saistītas piebildes, kas dotas kvadrātiekvās tieši aiz attiecīgā papildkomentāra. Katru subšķirkli, ja vien tas nav pēdējais rindkopā vai šķirkli, no nākamā subšķirkļa atdala komats.

1. Vietvārdi rakstīti J. Endzelīna alfabētā; literārajai izrunai atbilstošie (t. i., jau sākotnēji literārajā valodā veidotie, kā arī t. s. pārceltās formas) doti kursīvā, piem., [*Skāldene*] (šeit subšķirkļa struktūras aprakstā citētie piemēri izcelti, izmantojot kvadrātiekvās, jo parastākie izšķiršanas līdzekļi, piem., kursīvs un pēdiņas, lietoti vārdnīcas tekstā citās, specifiskās funkcijās). Ja kāds burts neatbilst literārajai izrunai vai atbilsme nav droša, tas rakstīts stāvi, piem., [*Siņtēnu*]. Viss vārds rakstīts stāviem burtiem, ja tas dots dialektālajā izrunā, kas atšķiras no literārās, vai arī ja izruna nav droši zināma, piem., [*S'inuka*]. Stāviem burtiem vienmēr rakstīts vietvārdā – vārdkopā vai saliktenī – iekļāvies ģeogrāfiskās nomenklatūras vārds, ja tas atbilst vietvārda nosauktā ģeogrāfiskā objekta kategoriālajai piederībai, piem., dzirnavu nosaukumā [*Sipiņu*-dzirnavas], un ir bez stilistiskiem ierobežojumiem regulāri lietots literārajā valodā (turpretim, ja nomenklatūras vārds neatbilst objekta kategoriālajai piederībai, to raksta kursīvā un ar lielo sākuma burtu, piem., [*Sila*-*Dzirnavas* †dzi, mā]). Ja citēts vietvārda minējums kādā rakstu avotā, tas parasti rakstīts stāviem burtiem pēdiņās, piem., [“*Sirsniņas*” vs Pampāļos

Lģia 2020]; tomēr bez pēdiņām un kursīvā rakstīti vietvārdi, kas ņemti no E I, E II, U IV, U V (t. i., no J. Endzelīna un J. Plāķa publicētajiem lielākajiem vietvārdu krājumiem), kā arī no dažām citām zinātniskām publikācijām (piemēram, Benitas Laumanes pētījumiem). Ja vietvārds ir saliktenis vai vārdkopa, tā komponenti (vārdi vai leksiskās saknes) atdalīti viens no otra ar defisi; starp defisi un salikteņa komponentiem rakstībā nav pauzes, piem., [*Sirm-ači*], bet vārdkopas rakstītas ar pauzi starp defisi un attiecīgās vārdkopas otro komponentu, piem., [*Siřmaļu- Sargs*]; defise nav lietota, citējot senākus rakstu avotus (t. s. vecajā ortogrāfijā), piem., [“Jaun Silljan”], un citās valodās, piemēram, krievu, vācu vai poļu valodā, pierakstītus vietvārdus, piem., [po. “Siwermujža”].

Vietvārds vienmēr rakstīts ar lielo sākumburtu – arī tad, ja materiāla avotā (piemēram, J. Endzelīna vai J. Plāķa sastādītajos publicētajos krājumos) tas bijis rakstīts ar mazo sākumburtu; šī korekcija netiek rādīta ar saīsinājumu [k] kā koriģētu formu gadījumos. Ar mazo sākumburtu rakstīti vienīgi iedzīvotāju nosaukumi (pgļ), kas nav vietvārdi, taču iekļauti vietvārdu vārdnīcā, ņemot vērā šo nosaukumu ciešo saistību ar vietvārdiem.

Subšķirkļis var sākties bez vietvārda, t. i., uzreiz ar ģeogrāfiskā objekta kategorālās piederības norādi, ja vietvārds ir identisks iepriekšējā subšķirkļī (vai pēdējā ar vietvārdu sāktajā kādā no iepriekšējiem subšķirkļiem) aprakstītajam. Ja saliktenī vai vārdkopā identisks iepriekšējā subšķirkļa vietvārdam ir pirmais/-ie komponents/-i, tas/tie mēdz būt aizstāts/-i ar domuzīmi, piem., [*Siļķu-* birzīte ..., – ceļš [jālasa: *Siļķu-* ceļš]]. Ja identisks iepriekšējā subšķirkļa vietvārdam (vai vairāku vietvārdu uzskaitījumā – iepriekš minētajam vietvārdam) ir vietvārda pēdējais komponents, tas var būt neatkārtots, bet par tā eksistenci liecina defise aiz pirmā respektīvi priekšpēdējā komponenta, piem., [*Jaun-skujniēki* un *Veç-* z [jālasa: *Jaun-skujniēki* un *Veç-skujniēki* z]]; ja netiek atkārtoti vairāki pirmie komponenti, uz tiem norāda domuzīmes, piem., [*Silakalna-* purvs Liepkalnē ..., – – tīrums †la Mērī ..]. Ja vietvārds ir pilnīgi identisks iepriekš minētajam dabā reģistrētajam, taču zināms tikai no rakstu avotiem, var būt rakstītas tikai pēdiņas, vietvārdu neatkārtojot, piem., [*Skalbes* z Viesienā 1970, “ ” vs Viesītē Lģia 2020]. Savukārt, ja dabā reģistrētam vietvārdam no iepriekšējā vietvārda atšķiras tikai zilbes intonācija, tekstā var būt dots tikai nepārprotams vārda segments ar šo intonāciju, piem., [*Silieši* z Jaungulbenē 1961 (-iē- 1971 ..)]. Ja garajam patskanim norādīta zilbes intonācija, garumzīme nav lietota, izņemot gadījumus, kad garumzīmes trūkums varētu izraisīt pārpratumus, piemēram, virs gara krītoši intonēta patskaņa garumzīme likta tikai tad, ja šis patskanis ietilpst tautosillabiskā savienojumā, piem., [*Skālbu-*mārks mārks Raunā]; citātos no U IV un U V patskaņu garuma un zilbes intonāciju apzīmējumi reizēm atšķiras no mūsdienu prakses.

2. Norāde par vietvārda apzīmētā ģeogrāfiskā objekta kategoriālo piederību parasti dota, izmantojot saīsinājumu, taču retāk pieminami vai grūtāk definējami objekti var būt nosaukti arī ar pilnu vārdu vai pat vārdkopu. Jāņem vērā, ka dažādu veidu māju apzīmējumi (kam atbilst saīsinājumi dz, jmā, js, mā, mz, mžs, vs, z) alfabētiskajā kārtojumā nav nodalīti cits no cita, tie atrodami tajā kārtojuma vietā, kur būtu meklējams saīsinājums mā. Tāpat cits no cita nav nodalīti ciema apzīmējumi (a. c., c, lc., mc., sc., vas. c., vc., arī ar saīsinājumu sā apzīmētie ciemi atrodami kārtojuma vietā, kur būtu meklējams c; jāpiebilst, ka savulaik tradicionālā Latgales ciemu dēvēšana par sādžām, kā uzskata, piem., *Dr. philol.* Anna Stafecka, neatbilst mūsdienu reālajai situācijai un nebūtu turpināma) un reljefa paaugstinājumu, resp., kalnu un pakalnu, apzīmējumi (ar paka apzīmētie pakalni un ar pka apzīmētie pilskalni atrodami kārtojuma vietā, kur būtu meklējams ka). Krusts † pirms ģeogrāfiskā objekta kategoriālās piederības apzīmējuma norāda, ka šis objekts vairs dabā nepastāv vai ir mainījusies tā kategoriālā piederība. Ja ģeogrāfiskās nomenklatūras vārds, kas apzīmē attiecīgā objekta kategoriālo piederību, iekļauts vietvārda (salikteņa vai vārdkopas) sastāvā, šis objekta apzīmējums netiek vēlreiz atkārtots, piem., [*Sikumņ*-mežs Praviņos]; par to, ka vietvārda elements vienlaikus ir arī reālais ģeogrāfiskā objekta apzīmējums, šādos gadījumos signalizē minētā elementa rakstījums ar stāviem burtiem.

3. Parasti lokalizācijas norādē minēts pagasts atbilstīgi 20. gadsimta 20.–30. gadu administratīvi teritoriālajam iedalījumam (1939. g. daļījums pagastos, kā zināms, sakrīt ar latviešu valodas izlokšņu tradicionālo iedalījumu), no pagasta nosaukuma fonētiskajiem un morfoloģiskajiem variantiem izvēloties vai nu vēsturiski pareizāko (piem., *Brigi*, nevis *Briģi*, *Ziemeris*, nevis *Ziemi*), vai arī ilgstoši un oficiāli lietoto (piem., *Višķi*). Tomēr gadījumos, kad izmantoti avoti, no kuriem nebija iespējams droši izsecināt lokalizāciju senākajās pagastu robežās, lokalizācijas norādē izmantots attiecīgajā avotā minētais formulējums (piem., piesaiste 17.–19. gadsimta muižai vai rajonam, ciemam vai ciema padomei pēc 20. gadsimta 50.–80. gadu administratīvi teritoriālā iedalījuma). Dažreiz pirms pagasta nosaukuma norādīts tag. (= tagadējais); tas darīts, ja 20. gadsimta 20.–30. gadu iedalījumā šāda pagasta nav bijis vai arī ja pagasta robežas laika gaitā būtiski mainījušās. Tomēr jāņem vērā, ka pagastu robežas vēstures gaitā ir mainītas daudzkārt (arī pagastu iedalījums 20. gs. 20. gadu sākumā, kad tika publicēti E I un E II, nav identisks 1939. g. daļījumam), tāpēc diemžēl nav iespējams pilnīgi izvairīties no gadījumiem, kad vienam un tam pašam ģeogrāfiskajam objektam dažādos avotos bijusi norādīta atšķirīga lokalizācija un tādēļ vārdnīcā tas minēts divreiz vai pat vairākkārt (t. i., kā vairāki objekti, kas lokalizēti katrs citā pagastā).

4. Katra subšķirkļa pamattekstu noslēdz avota norāde, kas rāda, no kāda publicēta vai nepublicēta avota iegūtas ziņas par šajā subšķirklī minēto vietvārdu. Publicēto avotu sarakstu atšifrējumi atrodami “Darbā lietoto avotu saīsinājumu sarakstā”. Ja kā avots minēts tikai gadskaitlis, vietvārds kopā ar iespējamo papildinformāciju attiecīgajā gadā pierakstīts vietvārdu vākšanas ekspedīcijā (pierakstītājs var būt bijis gan profesionāls valodnieks, gan students, gan arī vietvārdu apzināšanas entuziasts no attiecīgā novada). Ja vietvārds vienādi pierakstīts vairākās ekspedīcijās, LVV tekstā parasti iekļauta tikai norāde uz senāko un nesenāko no tām. Ja konkrēto avotu noskaidrot vairs nebija iespējams, kā avota norāde izmantots saīsinājums p (= dažādi neidentificēti avoti). Ja saīsinājums p dots kopā ar gadskaitli, nekonkretizētais avots publicēts vai pārrakstīts attiecīgajā gadā; šāda norāde – p kopā ar gadskaitli – palaikam izmantota, ja vietvārds ņemts no publikācijas, uz kuru padomju okupācijas periodā cenzūras dēļ nebija iespējams atsaukties tieši. Gatavojot šo sējumu publicēšanai, esam centušies netiešās norādes atšifrēt, tomēr ne vienmēr tas vairs bija izdarāms. Saīsinājums k (= koriģēta forma) lielākoties izmantots aiz norādēm uz papildu rakstu avotiem, kuri apstiprina subšķirkļa galvā doto vietvārda izrunas formu (taču bez informācijas par zilbes intonāciju, šaurā vai platā *e* izrunu, divskaņa *uo* izrunu u. tml.).

5. Papildkomentāros no tā paša informācijas avota, no kura ņemts subšķirkļa vārds, var būt iekļauta dažāda informācija, piemēram: a) vietvārda izruna izloksnē, ja subšķirkļa sākumā dota literarizēta forma, kas būtiski atšķiras no izrunas; dialektālās izrunas pieraksta paņēmieni un izmantotās rakstzīmes atbilst latviešu valodnieciskās literatūras tradīcijām (skat. LVDA 16–18); jāņem gan vērā, ka izrunas pieraksta precizitāte mazāk profesionālu vācēju materiālos mēdz būt apšaubāma (īpaši tas attiecas uz līdzskaņu palatalizējumu vai tā trūkumu Austrumlatvijas vietvārdos); gatavojot šo sējumu publicēšanai, minētās neprecizitātes bija iespējams novērst tikai daļēji; b) aiz // – vietvārda varianti vai paralēlnosaukumi, piem., [subšķirkļa vārdam *Sīpuōl*-kalns Limbažos (// *Sīpal*- ..)]; c) lokalizācijas precizējums pagasta ietvaros (piem., vietvārdu vākšanas ekspedīciju materiālos bieži minēts saistījums ar ciema padomi vai ciemu atbilstoši tam administratīvi teritoriālajam iedalījumam, kas bija spēkā ekspedīcijas norises brīdī); d) izmantotajā avotā atrodamās ziņas par vietvārda cilmi; e) pseido-etimoloģisks cilmes skaidrojums, ar vietvārdu saistītu nostāstu vai leģendu īss atreferējums; f) dažādas ziņas par vietvārda apzīmēto ģeogrāfisko objektu, kas var būt noderīgas cilmes skaidrojumā vai šā objekta identificēšanā (piem., ūdenstilpes platība vai ūdensteces garums); g) nozīmīga vēsturiska informācija par attiecīgo ģeogrāfisko objektu; h) citi šajā pašā pagastā lokalizētie šā paša šķirkļa vietvārdi (t. s. sekundārie vietvārdi).

6. Papildinformācija no citiem avotiem var pilnīgi apstiprināt subšķirkļa pamattekstā sniegtās ziņas par vietvārdu, attiecīgā ģeogrāfiskā objekta kategoriālo piederību un tā lokalizāciju; šādā gadījumā iekavās aiz pamatteksta norādīts tikai informācijas avots, piem., [*Skaras* .. js Tāšos 1965 (1979)]; tātad arī 1979. gada vietvārdu vākšanas ekspedīcijā ir reģistrēts jaunsaimiecības nosaukums *Skaras* – gluži tāpat kā senākā, 1965. gada, ekspedīcijā. Ja saskaņā ar papildinformāciju vietvārds, ģeogrāfiskā objekta veids vai lokalizācija atšķiras no pamatšķirklī minētā (vai arī iespējams precizējums), papildinformācijas iekavās dots tikai atšķirīgais (resp., precizējums), neatkārtojot to, kas saskan ar pamatšķirkli; ja kāds trešais avots apstiprina atšķirīgo, norāde uz šo trešo avotu dota kvadrātiekāvēs tieši aiz papildinformācijas par atšķirībām, piem., [*Simt-strauti* z Vecumniekos E II 37 (*Sim-straūti* U V 269 [1961])] – tātad J. Endzelīna vietvārdu krājumā fiksētais mājvārds *Simt-strauti* J. Plāķa darbā ir pierakstīts atšķirīgā formā *Sim-straūti*, kuru apstiprina arī 1961. gada ekspedīcija. Papildinformācija, kas iekavās minēta kā otrā, trešā utt., bet nav iekļauta kvadrātiekāvēs, saistāma ar subšķirkļa pamattekstu, savukārt kvadrātiekāvēs dotā papildinformācija saistāma ar tieši pirms tam minēto, piem., [*Sinepj-rags* puss Usmā .. 1975 (., *Sinip-rags* 1957 [// *Čaču-rags* 1979]..)] – tātad 1979. gada ekspedīcijā, tāpat kā 1957. gada ekspedīcijā, šis vietvārds fiksēts formā *Sinip-rags*, turklāt tam fiksēts arī paralēlnosaukums *Čaču-rags*. Papildinformācijā var būt iekļautas ziņas arī par citiem šajā pašā pagastā lokalizētiem šā pašā šķirkļa vietvārdiem, piem., [*Silamītes* c Jaunlaicēnē E I 76 k (z 1963, un *Silamītes*- strauts J. Dz.)] – tātad Jaunlaicenes ciema nosaukums *Silamītes* papildus pamatavotam, tiesa, kā mājvārds, fiksēts arī 1963. g. ekspedīcijā, bet kā ciema nosaukums filologa un novadpētnieka Jāņa Dzedona vākumā, turklāt J. Dzedona vākumā pierakstīts arī strauta nosaukums *Silamītes*- strauts. Ievadvārds *un* norāda, ka papildinformācijas avots vienlaikus apstiprina arī subšķirkļa pamatteksta informāciju; ja turpretim šāda apstiprinājuma nav, papildinformācija par citu šā šķirkļa vietvārdu parasti ievadīta ar vārdiem *te* (*arī*).

7. Ja papildinformācija no cita avota attiecas nevis uz vietvārdu, lokalizāciju vai ģeogrāfisko objektu kategoriālo piederību, bet gan uz kādu no subšķirkļa pamatteksta iekavās minētajiem papildkomentāriem, piem., uz izrunu vai lokalizācijas precizējumu, šāda papildinformācija līdz ar tās avota norādi dota kvadrātiekāvēs tieši aiz papildināmā, precizējamā vai koriģējamā komentāra, iekļaujot šo kvadrātiekāvēs tekstu subšķirkļa pamatteksta iekavās, piem., [*Siseņa*- azars 1949 [izr.: *sisiņa*-, neliels ezeriņš “*sisiņa*” lielumā, 1980]]. Papildinformāciju, kas kvadrātiekāvēs dota bez avota norādes, tekstā iekļāvuši vārdnīcas sastādītāji vai rediģētāji.

LVV autori labi apzinās, ka šīs vārdnīcas struktūrā orientēties dažkārt nav viegli, tā var likties pārlietu sarežģīta. Taču vairākpakāpju pakārtotība teksta

izkārtojumā, kā arī dažāda veida īsinājumi ļauj šajā tekstā iekļaut maksimālu informācijas apjomu un tādējādi īstenot vissvarīgākos LVV uzdevumus – daudzu Latvijas vietvārdu un iespējami bagātīgas ar tiem saistītās informācijas izglābšanu no aizmirstības un iesaistīšanu zinātnes aprītē.

Jāatzīst arī, ka daža tekstveides paņēmiena izmantošanā vārdnīcas lietotāji acīmredzot dažkārt pamanīs nekoncekvences. Ja ne attaisnojumam, tad izskaidrojumam jāmin fakts, ka vārdnīcā apvienoti savstarpēji ļoti atšķirīga vecuma teksta slāņi un fragmenti, senākie no tiem tapuši jau pirms vairāk nekā pusgadsimta, un ne visu šķīta nepieciešams redakcionāli vienādot. Turklāt arī pats vietvārdu materiāls ir ārkārtīgi daudzveidīgs un palaikam mēdz būt labāk parādāms, atļaujoties kādu nelielu nekoncekvenci apraksta struktūrā (piem., dažreiz ir mērķtiecīgi subšķirkļa galvā dot uzreiz divus vietvārda variantus, ja tos abus divus apstiprina ne tikai materiāla pamatavots, bet arī papildinformācijas avots (-i), nereti uzskatāmības labad šķirti arī vienā pagastā lokalizētie šā paša šķirkļa vietvārdi (t. i., sekundārie vietvārdi)).

Paraugam daži LVV pirmā sējuma (*Paaglis–Piķu-*) subšķirkļi un to satura izvērstāks izklāsts:

“Pampja-” pļava Jaunpilī (un – purvs [E II 136, n 1959]) B U V 482

Rakstu avotā – A. Bīlenšteina vietvārdu krājumā – reģistrēts pļavas nosaukums “Pampja pļava” un purva nosaukums “Pampja purvs” no Jaunpils pagasta (šie reģistrējumi publicēti J. Plāķa sastādītā krājuma “Latvijas vietu vārdi un latviešu pavārdi” (2. daļa, 1939) 482. lappusē); J. Endzelīna krājuma “Latvijas vietu vārdi” (2. daļa, 1925) 136. lappusē atrodams tikai minētais purva nosaukums, savukārt 1959. gada ekspedīcijā konstatēts, ka tobrīd purva ar šādu nosaukumu bijušā Jaunpils pagasta teritorijā nav.

Pabēzīs z Burtniekos E I 90 (*Pabēzī* 1974 [1969], “Pabbers” 1638 VAR II 562, “Pabehrsche” 1780. g. Vidz. dr. kr. III 197)

J. Endzelīna krājumā “Latvijas vietu vārdi” (1. daļa, 1922) atrodams Burtnieku pagasta zemniekmāju nosaukums *Pabēzīs*; gan 1974. gada, gan arī 1969. gada ekspedīcijā tas fiksēts kā daudzskaitlinieks – *Pabēzī*, savukārt 1638. gada Vidzemes arklū revīzijas materiālos šis mājvārds pierakstīts kā “Pabbers”, bet “Vidzemes draudžu kroniku” publicējumā atrodams 1780. gada pieraksts “Pabehrsche”.

Pagalmiņi z Lazdonā E I 17 (1939, Praulienas cp, 1970, = Praulienā, “uz augstākas vietas – pagalmiņa – puru un mežu vidū”, 1971?)

Lazdonas pagasta zemniekmāju nosaukums ievietots J. Endzelīna krājumā “Latvijas vietu vārdi” (1. daļa, 1922), šo nosaukumu apstiprina 1939. gada ekspedīcija un arī 1970. gada ekspedīcija, precizējot, ka pēc šai laikā spēkā

Vārdnīcas struktūra

esošā administratīvi teritoriālā dalījuma zemniekmājas *Pagalmiņi* atrodas Praulienas ciema padomes teritorijā; savukārt 1971. gada ekspedīcija šādu mājvārdu reģistrējusi bijušajā Praulienas pagastā, taču domājams, ka reāli tas ir tas pats vietvārds un ģeogrāfiskais objekts (zemniekmāja), kas pārējos izmantotajos materiāla avotos lokalizēts bijušajā Lazdonas pagastā; šajā pēdējā ekspedīcijā arī pierakstīts informanta izteikums, kas saistīts ar mēģinājumu skaidrot vietvārda izcelsmi (izteikumā saglabātas informanta runas īpatnības; konkrētajā gadījumā tās gan no kopvalodas atšķiras tikai vienā vārdā).

Subšķirķļa komponenti un to izkārtojums (piemēri)

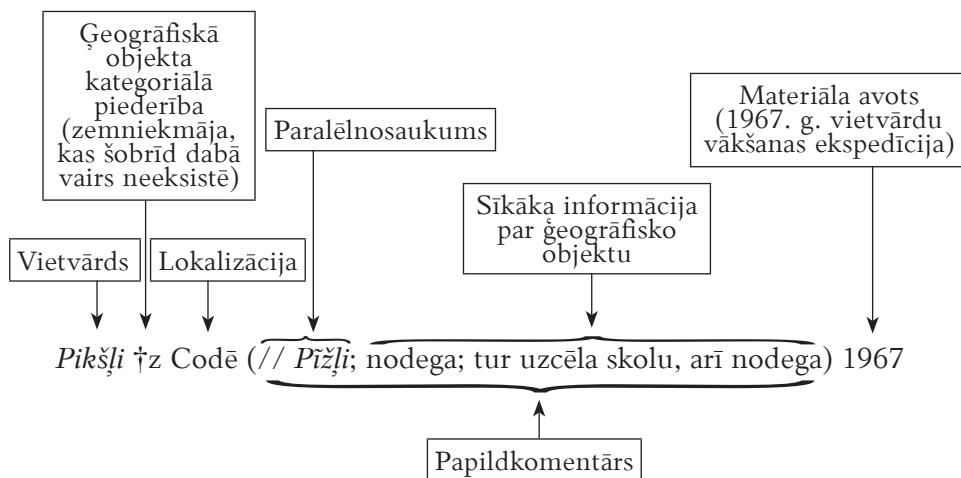
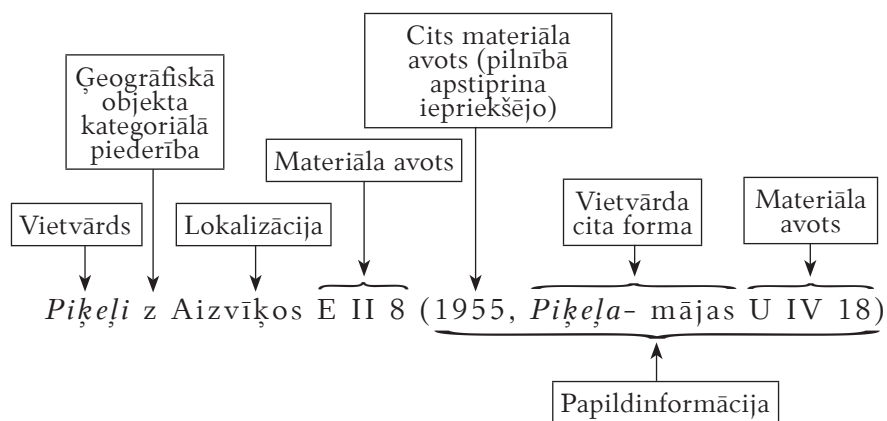

Preface

The sixth volume (*Sgajevski–Šlukuma-*) of the *Dictionary of Latvian place names* (*Latvijas vietvārdu vārdnīca* or LVV) is a continuation of Latvian toponymic dictionary intended as a thesaurus of place names, while being perfectly aware that the real thesaurus is impossible in principle (see previous volumes *Latvijas vietvārdu vārdnīca, P (Paaglis–Piķu-)*, Rīga: Latviešu valodas institūts, 2003; *P (Pilaci–Pracapole)*, Rīga: Latviešu valodas institūts, 2003; *P (Pracirika–Puožu-)*, Rīga: Latviešu valodas institūts, 2010; *R*, Rīga: LU Latviešu valodas institūts, 2013). Thus, the dictionary contains information about all those Latvian place names that were known to the dictionary compilers till that moment when manuscript was ready.

LVV in many ways continues the dictionary started by Jānis Endzelīns (1873–1961) *Latvijas PSR vietvārdi*, 1959, 1961 (Place names of Latvian SSR) (Lvv), however, there are several differences between these two editions. Describing common features of the LVV and Lvv, first of all it has to be pointed out that the volumes of this dictionary share the unity of compiling process. This might also be called continuity, although since the second volume of Lvv (in 1961) there have been several years when work has been continued only by supplementing and systematizing card-index of Latvian toponyms, but the manuscript was not actually written. Unifying basis of the Dictionary is Lvv manuscript compiled by Jānis Endzelīns (and manually copied by Mirdza Vizbulīte Brencē (1920–2004)) written till headword *spēks*. The integrity of Lvv and LVV was also ensured by the personality of Vallija Dambe (1912–1995). She was scientific editor of Lvv, and supplemented the manuscript of the 2nd volume of the Dictionary with approximately 7 author's sheets of the text. Dambe also has compiled the first two LVV volumes “*Paaglis–Piķu-*” (2003) and “*Pilaci–Pracapole*” (2006) and is one of the authors of the third volume of LVV “*Pracirika–Puožu-*” (2010). She finished her work on the Lvv in 1984. The manuscript of the volume *R* (2013) compiled by the authors Laimute Balode, Ojārs Bušs (1944–2017) and Dzintra Hirša was created under the guidance of Vallija Dambe. The authors of the next volume “*Saba–Sēža-*” (2017) are Laimute Balode and Dzintra Hirša. Whereas this volume has been edited by a broader team of authors under the direction of Ojārs Bušs, including Kersti Boiko, Ojārs Bušs, Dzintra Hirša, Sanda Rapa, Renāte Siliņa-Piņķe, Ilze Štrausa and Anta Trumpa.

There is a lot of common in the structure of the two dictionaries – Lvv and LVV – because the structure of entries of the Place name dictionary developed by J. Endzelīns has been preserved.

At the same time, there are also some significant differences between Lvv and LVV caused by the fact that over 40 years have passed between the second volume of Lvv and LVV volume “*Paaglis–Piķu-*” and the wish to expand the scope of the readers/users of the Dictionary, including more specific information about particular place names. Since the 1950-ies the Card-index of place names of the Latvian Language Institute (University of Latvia) has been multiplied at least 5–6 times. Moreover, the Dictionary manuscript is also supplemented with excerpts from various place name publications, not included in the Card-index, and from recent field studies – the number of which is constantly growing. Therefore, the amount of toponymic material to be included in the Dictionary has increased several times.

Thus, now it is no longer the manuscript of J. Endzelīns that makes a basis of the Dictionary, but a new, self-contained dictionary text has been written and J. Endzelīns’ text makes not more than 20 percent of the total amount (in a case when there are not only summarized place names, but also consideration of the place name origin which are found in J. Endzelīns’ manuscript, these considerations in LVV text are quoted indicating authorship: J.E.).

There is a slight difference in target and recipient audience of the Dictionary Lvv and LVV. Endzelīns most of all was interested in place names as in research material for comparative historical linguistics, and Lvv material has been selected mainly thinking about the research in this field of linguistics. Therefore, only a part of the place names of the same root were included in the LVV, by adding the indicative *etc.* [Latv. *u. d. c* = ‘and many others’].

Relatively new toponyms from the 20th century (for example, a lot of names of new farms) were not included in Lvv, because back then they were considered less valuable from the point of view of diachronical linguistics. In its turn, ideal goal of the compilers of the LVV would be to declare **all** Latvian place names, but as this objective cannot be fully implemented (also because of the constant emergence of new place names), the authors would like at least to approach that ideal. The difference in addressee (main addressee of Lvv – specialists of comparative historical linguistics, LVV – wider range of people) has been the cause that more additional information has been included in LVV, which is not directly related to linguistics, such as geographical or historical facts etc. Last known place name recordings are always indicated, as well as information about the disappearance of the geographical object, if such information exists. Another formal difference is that J. Endzelīns had planned

Preface

to include two parts in “Place Names of the Latvian SSR” – a dictionary, of which he managed to prepare two volumes, and a theoretical monograph; “Dictionary of Latvian Place Names”, as the title of this publication suggests, does not include extensive theoretical studies.

The place names published in LVV and information about them have been taken from many sources of different degrees of reliability. Also, the skills of the participants of the field-work recording the toponyms have been quite different. The compilers of LVV have tried to check the unreliable material, but it has not always been possible to do it. Therefore, for example, the name of the same village (or other geographical object) may have different variants for the additional comments of different place names, and the sources of the relevant toponymic material are mentioned separately. The name of the village mentioned in the source may sometimes differ from the official name used today.

LVV is not considered as etymological dictionary; etymological comments usually indicate the closest source of toponym coining – lexeme of the Latvian language or neighbouring language. Only sometimes a more detailed etymological comment is given.

As it was already pointed out, Villija Dambe was the compiler of the first two volumes of LVV. In subsequent volumes of LVV some of her dictionary text formation properties have been preserved (primarily – some structural features of the entries, as well as agricultural artel or collective farm names and street names in this dictionary, although usually these categories of onyms are not included in the general type of dictionaries of place names).

Structure of the Dictionary

Place names in this Dictionary are arranged in certain entries, as far as possible joining toponyms with the same lexical root, i. e., names that belong to the same etymological nest. Sometimes place names coined of two different but homonymous lexical roots, which are actually impossible to distinguish one from another, both are included in the same entry.

Place names in the entry are arranged in such morphological sequence:

nom. sg., for example, *Silis*;

gen. sg. (as a component in collocations and compounds), for example, *Siļa- kakts*, *Siļa-kalns*;

nom. pl., for example, *Sīles*, *Sīļi*;

gen. pl. (as a component in collocations and compounds), for example, *Sīļu- birzs*, *Siļu*;

compounds (if among compound toponyms there are place names with different roots, they are arranged in alphabetic order), for example,

Sīl-sudmāls,
Sil-upe,
Sīl-kaļņ;

suffix derivatives (in alphabetical order, but grammatical forms of the same derivative – in morphological sequence as it was described above), for example,

Sīlāni, *S`ēilānu- vacūo- v`īta*,
Silene, *Silenes- jaunmuiža*, *Sīļeni*,
Sēilenīca,
Sīlīte, *Sīlīt(i)s*, *Sīlīša- ezers*, *Sīlīši*, *Sīlīšu- kruogs*, *Sīlīš-upīte*,
Sīļauka,
Sīļuka- pļava, *Sīļuki*.

Collocations and compounds with corresponding toponymic lexeme as second (or third) component are arranged in alphabetical order at the end of each part, for example, after all the place names *Sīļi* nom. plur. follow such compounds as *Aiz-sīļi*, *Īlga-sīļi*, *Jaūn-sīļi*, *Kupču- Sīļi*, *Tīrūm-sīļi*, *Vidus-sīļi*, *Zariņu- Sīļi*, etc. On the other hand, in cases of compound toponyms with both primary and secondary final/last components, the morphological principle is followed, i.e., the derived form is placed after the primary one, e.g., “*Sīļu-ezers*” is followed by *Sīļu- ezeriņš*.

When arranging place names in alphabetic order, the so-called alphabet of Jānis Endzelīns is used, where long vowels follow after short vowels (*a*, *ā*, *e*, *ē*, *i*, *ī*, *o*, *ō*, *u*, *ū*), diphthong *ie* – after long vowel *ī* and diphthong *uo* – after *ū*:

a, *ā*, *b*, *c*, *č*, *d*, *e* [and *ē*], *ē* [and *ē̄*], *f*, *g*, *g*, *h*, *i*, *ī*, *ie*, *j*, *k*, *k*, *l*, *ļ*, *m*, *n*, *ņ*, *o*, *ō*, *p*, *r* [and *r̄*], *s*, *š*, *t*, *u*, *ū*, *uo*, *v*, *z*, *ž*.

If place names are taken from written sources, also other letters can be used according to origin source, including letters of the alphabet of other languages (mainly German and Russian). Inclusion of such names into Latvian alphabetical order has been conventional relying on approximate place name pronunciation. If a place name as a headword of the entry or subentry is written in dialectal form, it is included in the alphabetical order according to possible transferred form of the standard language, for example, *Sīna- pūrs* field in Stirniene (resp., in the central subdialect of the High Latvian dialect) among place names with ***Siēna-***; also ancient records of toponyms are placed in alphabetic order according to possible pronunciation, for example, homestead name “*Scarne*” (recorded in 1728 in Jaunpiebalga parish) – among place names with *Skār-*. Some specific letters

Preface

(for instance., *ā*, *γ*) sometimes are used in rendering the pronunciation of toponyms.

The same place names are arranged by the geographical designation in alphabetical order (see “Abbreviations used for the designation and characterization of geographical objects”): [a. c. see c], ap, av, bazn., c (here also a. c., lc., mc., s̄a, sc., vas. c., vc.), ce, cp, dī, [dz see m̄a], dzi, dz. sta, ez, ga, gr, gr̄a, ie, [jm̄a see m̄a], [js see m̄a], ka (here also paka, pka), kh, kp, kr, krū, la, l/a, [lc. see c], le, lī, m̄a (here also dz, jm̄a, js, mz, m̄zs, vs, z), [mc. see c], me, mu, [mz see m̄a], [m̄zs see m̄a], neap, pag, [paka see ka], pc, pgd, pgļ, pils., [pka see ka], pl, p/s, pu, pusmu, puss, s, [s̄a see c], [sc see c], s̄ē, sta, str, šķū, ti, tī, u [vas. c. see c], [vc. see c], v̄ējdzī, [vs see m̄a], [z see m̄a], zr, zv. In the same alphabetical order some unabbreviated designations of geographical objects (e.g. skola ‘school’, zemiene ‘lowland’) are included.

If the same place names denote the same kind of geographical object they are arranged by the location in alphabetical order, for example, homestead name *Sīpuoli* in Aloja, Ance, Ārlava, Asīte, Babīte, Baltinava, Bārta, Birzgale, Ceraukste, Cēre, Code, Demene, Dikļi, Dundaga, Dunika, Džūkste, Elkšņi, Embūte, Galēni, Kalvene, Katvari, Laši, Liepupe, Limbaži, Mazsalaca, Meņģele, Mežotne, Naujene, Naukšēni, Pampāļi, Pērkone, Piltene, Pope, now Ramata civil parish, Rencēni, Sala, Salacgrīva, etc. (locations – usually civil parish names in locative – are arranged in alphabetical order of Latvian standard language).

As a headword of the entry the nominative form sg. of the place name is used, if such is recorded in the card-index. If such form is not recorded in the actual place name material, it can be artificially constructed, for example, **Sīrups*. However, more frequently the actual form of the toponym as entry word is given – the first form which in accordance with the structure, has to be described, for example, Genitive singular form *Siēna*-. Entry word is written in bold.

If there are many place names in the entry, the ones that make up the larger group (by morphological or alphabetical division), are written in separate paragraphs, separating each following paragraph from each other by a semicolon (;), but the last (or the only) paragraph of the entry – before etymological comments – usually by a colon (:), sometimes – by a semicolon (;) or a period (.).

At the end of the entry a commentary on the origin of toponym is given, the main task of which is to show (if possible) the direct source of coining the place name(s) – appellative or onym of Latvian language or any other language. When possible, a comparison is also given with possible kindred Latvian place names or toponyms of other nations.

The structure of the description of one name of one geographical object

Description of each particular name or subentry consists of four compulsory elements (the first two of which tend to be implicit) and a number of optional components. Compulsory elements in the sequence of description are following: 1) place name (respectively, subentry name), 2) an indication to the geographical object, 3) location, 4) the source of information. Compulsory elements with or without additional comments (see Note 5)) form the main text of subentry. Optional components of the subentry are following: 5) additional comments from the various sources of information are given in brackets in the interposition between the reference of location and reference of the source of reference; 6) additional information about the place name from other sources is given in brackets following a basic source; 7) notes related with additional comments are given in square brackets immediately after the additional comment. Each subentry, unless it is the last paragraph, is separated from the next subentry by a comma.

1. Place names are written in the so-called J. Endzelīns' alphabet; place names which correspond to the Standard language (i. e., originally coined in Standard language, as well as the so-called conveyed forms) are given in italics, for example, [*Skāldene*] (here examples in the description of subentry are written using square brackets because italic and quotation marks in the dictionary are used for other specific functions). If some letter does not match the standard pronunciation or its reference is not reliable, it is written in non-italic, for example, [*Siṃtēnu*]. The whole name is written in non-italic if it is given in dialectal pronunciation, which is different from standard pronunciation or if the pronunciation is not certain, for example, [S'inuka]. Geographical nomenclature name – as a component of collocation or compound toponym – is always written in non-italic letters if it corresponds to the category of geographical object, for example, the name of a mill [*Sipiņu*-dzirnavas] (while less frequently used or unused nomenclature words are written in italics and with capital letter, for example, name of the former meadow [*Sila*-Dzirnavas †dzi, mā]). If a place name has been quoted from some written source, it is usually written in non-italic letters in quotation marks, for example, village name [“Sirsniņas” vs Pampājos Lġia 2020]. Though the place names from E I, E II, U IV, U V (i. e., from largest published collections of toponyms compiled by J. Endzelīns and J. Plāķis) are written without quotation marks and in italics. If a place name is collocation or compound name, its components (words or lexical root) are separated from each other by a hyphen; there is no interval between the hyphen and the compound components in compound names, for

Preface

example, [*Sirm-ači*], but there is interval between the hyphen and the second component in the collocations, for example, [*Siřmaļu- Sargs*]; hyphen is not used in quotations of ancient sources (i.e., in so-called old orthography), for example, [“Jaun Silljan”], and place names recorded in other languages, such as Russian, German, or Polish, for example, [po. “Siwermujža”].

Place names are always written with a capital letter – even if they were written with a small initial letter in the source material (for example, in the collections compiled by J. Endzelīns and J. Plāķis). This adjustment is not shown by the abbreviation *k* as in other cases of correction. Only the names of inhabitants (*pgļ*) are written with small initial letter – these names are not place names, but are included into the dictionary, taking into account the close connection between these names and the place names.

Subentry can begin without a place name, i. e. immediately with an indication of category affiliation of geographical object, if a place name is fully identical to that described in the previous subentry (or in the last previous subentry starting with a place name). If the first component(s) of the collocations or compound toponyms is/are identical to the place name of the previous subentry, it/they tend to be replaced by a long dash (e. g., *Siļķu-birzīte .., – ceļš* [one should read: *Siļķu- ceļš*]).

If the last component(s) of a place name is/are identical to the place name of previous subentry (or to the aforementioned place name, if more place names are listed), it/they may be not repeated, but a hyphen after the first component or, respectively, before the last component, suggests about its/their existence, e. g., (*Jaun-skujniēki* and *Več- z* [one should read: *Jaun-skujniēki* and *Več-skujniēki z*]), if the first several components are not repeated, they shall be indicated by dashes: e. g., [*Sila-kalna-* purvs in Liepkalne .., – – tīrums †la in Mēris. If a place name is completely identical to that previously recorded in nature, but known only from the written sources, in that case only the quotation marks can be written, without repeating the place name [“ ”]: [*Skalbes z* in Viesiena 1970, “ ” vs in Viesīte Lģia 2020]. Conversely, if a place name registered in nature differs from the previous place name only by a syllable intonation, in this case only an obvious word segment with this intonation can be given in the text, e. g., [*Silieši z* in Jaungulbene 1961 (*-iē-* 1971 ..)]. If a syllable intonation is indicated for the long vowel, a lengthening mark has not been used, except in cases where absence of lengthening mark could lead to miscomprehension (for example, lengthening mark is written on the long vowel with falling intonation only if this vowel is a part of tautosyllabic combination); e.g. [*Skālbu-mārks mārks* in Rauna]; vowel length and syllable intonation symbols used in quotation from U IV and U V sometimes differ from the modern practice.

2. Reference to category affiliation of geographical object denoted by a place name usually is given by using an abbreviation, however, rarely mentioned or less clearly defined objects can be named also with the full name or even collocation. It should be noted that denotations of houses of different types (with corresponding abbreviations *dz*, *jmā*, *js*, *mā*, *mz*, *mžs*, *vs*, *z*) are not separated from each other in the alphabetical arrangement; they can be found in that place of arrangement where abbreviation *mā* ‘house’ should be located. Denotations of a village aren’t separated from each other either (villages denoted with abbreviation *sā* can also be found in place where *c* should be looked for; it should be noted that once the traditional naming of Latgale’s villages as *sādža*, according to Dr. Philol. A. Stafecka among others, does not correspond to the reality of today and should not be continued) as well as denotations of terrain elevation, i. e., hills and elevations (elevations marked with a *paka* and castle mounds denoted by *pka* are to be found where *ka* ‘hill’ should be located). A cross † before denotation of the category affiliation of the geographical object indicates that this object no longer exists in nature or its categorical affiliation has changed. If geographical nomenclature word indicating the category affiliation of the respective object is a part of a place name (compound or collocation), this denotation of the object won’t be repeated again (e. g., [*Sīkuņ-mežs* in Praviņi]); in such cases the way of writing of the mentioned element with non-italic letters and with a small initial letter in a collocation shows that the element of the place name is also a real denotation of the geographical object.

3. Usually the civil parish in the indication of location is mentioned in accordance to the administrative territorial division of the 1920-1930-ies (division of civil parishes of 1939 coincides with the traditional division of Latvian language dialects), choosing either historically most correct form from the phonetical and morphological variants of the name (e. g., *Brigi*, not *Briģi*, *Ziemeris*, not *Ziemeri*), or long-lasting and officially used (e. g., *Višķi*). However, in cases when sources were used from which it was impossible to infer reliably the location within the old borders of civil parishes, the definition mentioned in the respective source is used in location indication (most often – the location in region and village or village council according to the administrative territorial division of 1950-1980-ies; the villages and village councils, whose names coincide with the names of the former names of the civil parishes, may not be included in the list of “Location indications of place names with numbers in the map of Latvian civil parishes and dialects”). Sometimes abbreviation *tag.* (= *tagadējais* ‘current’) is given before the civil parish name; this is done, if such civil parish was not existing in the parish division of 1920-1930-ies, or if the civil parish boundaries have

Preface

changed significantly over time. Note, however, that the parish boundaries have changed over the course of the history many times (also the division of civil parishes in the early 1920-ies, when EI and EII were published, is not identical to the division of 1939), thus, unfortunately it is impossible to completely avoid situations where the same geographical object in different sources had different location indications and therefore it is listed twice or even several times in the dictionary (i.e., as a number of objects localized each in different civil parishes).

4. Each body of subentry is concluded by a source reference, showing from which published or unpublished source information about the place name mentioned in this subentry was acquired. The transcript of the lists of published sources can be found in the “Sources of the place names included in the Dictionary, and literature used in the Dictionary”. If only a year is mentioned as a source, a place name together with possible additional information has been recorded in the relevant place names collection expedition or field-work (recorder may have been both a professional linguist or a student, as well as a place name enthusiast from the respective region). If a place name has been recorded in the same form in a number of expeditions, LVV text usually contains a reference only to the oldest and the most recent of them. If it was not possible to find out a particular source, abbreviation *p* (= various unidentified sources) was used as the source reference. If the abbreviation *p* is given together with a year, the unspecified source has been published or rewritten in the given year, such an indication – *p* together with a year – occasionally was used when a place name was taken from publications, to which it was not possible referring directly due to the censorship during the period of Soviet occupation. When drafting this volume for publication, we have tried to decipher indirect references, but it was not always possible anymore. Abbreviation *k* (= corrected form) is used mostly after references to the additional written sources, which confirm the place name pronunciation form provided in the subentry head, but without any information about the syllable intonation, pronunciation of narrow or wide *e*, diphthong *uo*, etc. or after the reference to publication of the place names by J. Plāķis, in these cases usually suggesting that the peculiar denotations of syllable intonations used by J. Plāķis have not been republished. In rare cases, the abbreviation *k* indicates to more substantial correction (in comparison to the original source), which was introduced already by J. Endzelīns in his manuscript; in these cases a reference *JE* is added to the mentioned abbreviation.

5. Additional comments from the same source of information, from which the subentry place name has been taken, may contain a variety of information,

such as: a) dialectal pronunciation of the place name, if standardized form is given at the beginning of subentry, which is significantly different from the pronunciation; reproduction of dialectal pronunciation and characters used in the Dictionary meet the traditions of Latvian linguistic literature (see LVDA 16–18); one should take into account that the accuracy of pronunciation records in the materials of less professional collectors tend to be questionable (particularly it refers to palatalization of consonants or lack of palatalization in the place names of Eastern Latvia); when drafting this volume for publication, it was only partially possible to prevent these uncertainties; b) after // – place name variants or parallel forms (e. g., for subentry toponym *Sīpuōl*-kalns in Limbaži (// *Sīpal*- ..)); c) specification of location within the civil parish (e. g., a connection to village council or village is often mentioned in the materials according to the administrative territorial division, which was in effect at the time of expedition); d) information about the origin of place name found in the source used; e) pseudo-etymological explanation, brief abstract of stories or legends related to a place name; f) various details on the geographical object denoted by a place name, which can be useful for the explanation of origin or identification of the object (e. g., area of the body of water or length of watercourse); g) important historical information about the respective geographical object; h) other place names of the same entry localized in the same civil parish (the so-called secondary place names).

6. Additional information from other sources can fully confirm information provided in the body of subentry regarding the place name, category affiliation of geographical object and its location; in such case only a source of information is provided in the brackets after the main text, e. g., [*Skaras* .. js in Tāši 1965 (1979)]; thus, new farm name *Skaras* has been recorded also during the place name expedition in 1979, as well as in older expedition, which took place in 1965. If, in accordance with the additional information, a place name or a type of geographical object or location is different from that mentioned in the head entry (or clarification is possible), only the different (i. e., clarification) is given in additional information brackets, without repeating it which is in line with the head entry; if any third source confirms the difference, a reference to the third source is enclosed in square brackets directly after the additional information about the differences, e. g., [*Simt-strauti* z in Vecumnieki E II 37 (*Sim-straūti* U V 269 [1961])] – thus, the homestead name *Simt-strauti* recorded in J. Endzelīns' collection of place names is recorded in J. Plāķis' work in a different form *Sim-straūti*, which is also confirmed by the expedition in 1961. Additional information listed as the second, third and so on in brackets, but not included in square brackets is associated with the

Preface

subentry's body text, while additional information given in square brackets is associated with the directly before mentioned text, e. g., [*Sinepj-rags* puss in Usma .. 1975 (., *Sinip-rags* 1957 [// *Čaču-rags* 1979]..)] thus, in the 1979 expedition, just as in the 1957 expedition, this peninsula was recorded in the form *Sinip-rags*, moreover, an alternative name *Čaču-rags* was also recorded. Additional information, as we have just seen, may contain also information on other place names of the same entry located in the same civil parish, for example, [*Silamītes* c in Jaunlaicene E I 76 k (z 1963, un *Silamītes*- strauts J. Dz.)] – thus, the name of the village in Jaunlaicene – *Silamītes*, in addition to the primary source, as a homestead name, was also recorded in the 1963 expedition, but as a village name in the collection of the philologist and local historian Jānis Dzedons, moreover, the name of the stream *Silamītes*- strauts was also recorded in J. Dzedons' collection. Introductory word *un* ('and') indicates that the source of additional information simultaneously also confirms information from the subentry's main body; whereas, if there is no such confirmation, additional information about the other toponym of this entry is usually entered with the words *te (arī)* ('here (also)').

7. If additional information from another source does not refer to a place name, location nor category affiliation of geographical object, but refers to additional comments mentioned in brackets of subentry's main text, e. g., the pronunciation or specification of location, such additional information together with a reference to its source is given in square brackets directly after the comment which needs to be supplemented, clarified or corrected, including the text in square brackets in the brackets of the subentry's body text, e. g., [*Siseņa*- azars 1949 [pronounced: *sisiņa*-, small lake the size of a "locust", cf. dial. *sisiņš* 'locust', 1980]].. Additional information given in square brackets without source references has been included in the text by dictionary compilers or editors.

The authors of *Dictionary of Latvian place names* are well aware that the structure of the dictionary is sometimes not easy to navigate, it may seem overly complicated. However, the multi-subordination in the text layout, as well as different types of abbreviations allow including the maximum amount of information in the text and thus carry out the most important tasks of LVV – salvage of many Latvian place names and potentially rich information related to them from oblivion and at the same time involvement of these toponyms in scientific circulation.

One should also recognize that the users of the dictionary may notice inconsequence in usage of some text formation methods. The fact that the dictionary combines different layers and fragments of text (the earliest of

which were created more than half a century ago, and not all of it seemed necessary to unify editorially) should be mentioned not as an excuse, but as an explanation. Moreover, the place name material is extremely various and occasionally is better perceptible when permitting some small inconsistency in the structure of describing toponyms (for example, sometimes it is purposeful to give immediately two place name variants as entry head names because both are confirmed in the basic source of material, as well as in additional source(s)).

As an example – some subentries from the first volume of LVV (*Paaglis–Piķu-*) and more detailed outline of the content:

“Pampja-” pļava Jaunpilī (un – purvs [E II 136, n 1959]) B U V 482.

In written source – collection compiled by A. Bielenstein (abbreviation B) – there is registered meadow name “Pampja pļava” and swamp name “Pampja purvs” in Jaunpils civil parish (these recordings published in place name collection of J. Plāķis “Latvijas vietu vārdi un latviešu pavārdi” (2nd part, 1939), p. 482 (abbreviation U V 482); whereas in the place name collection of J. Endzelīns “Latvijas vietu vārdi” (2nd part, 1925), p. 136 (abbreviation E II 136) only the name of the swamp is mentioned, but during the place name expedition in 1959 it was found that at that time the swamp with such name did not exist anymore in Jaunpils territory (abbreviation n 1959).

Pabēzīs z Burtniekos E I 90 (*Pabēzī* 1974 [1969], “Pabbers” 1638 VAR II 562, “Pabehrsche” 1780. g. Vidz. dr. kr. III 197).

In J. Endzelīns’ place name collection “Latvijas vietu vārdi” (1st part, 1922), p. 90 one can find a homestead name *Pabēzīs* in Burtnieki civil parish (abbreviation E I 90); during the field work – place name expeditions of the years of 1974 and 1969 – the same homestead name was recorded in plural form (*pluralia tantum*) – *Pabēzī*, while in ancient documents – in 1638 in the materials of Lists of Vidzeme Plow Audit (Vidzemes arklu revīzijas liste) this homestead is recorded as “Pabbers” (abbreviation 1638 VAR II 562), but in 1780 in the materials of Chronicles of Parishes of Vidzeme (“Vidzemes draudžu kronikas”) as “Pabehrsche” (abbreviation 1780. g. Vidz. dr. kr. III 197).

Pagalmiņi z Lazdonā E I 17 (1939, Praulienas cp 1970, = Praulienā, “uz augstākas vietas – pagalmiņa – puru un mežu vidū” 1971?)

Homestead name of Lazdona civil parish can be found in above mentioned collection of J. Endzelīns (E I 17), also the same form was recorded during field-work in 1939 and 1970, defining more exactly that

Preface

according to the current administrative territorial division the homestead *Pagalmiņi* is located in the territory of Prauliena village council (Latv. *ciema padome*, abbreviation *cp*); while the expedition of 1971 recorded such name in Prauliena civil parish, supposedly, it is the same toponym and the same geographical object (homestead) which in previous sources was located in former Lazdona civil parish; during this last expedition some respondent's statement related to an attempt to explain the origin of the place name was recorded as well (respondent's speech peculiarities are preserved in the text).

**The components of a subentry and their sequence
(examples)**

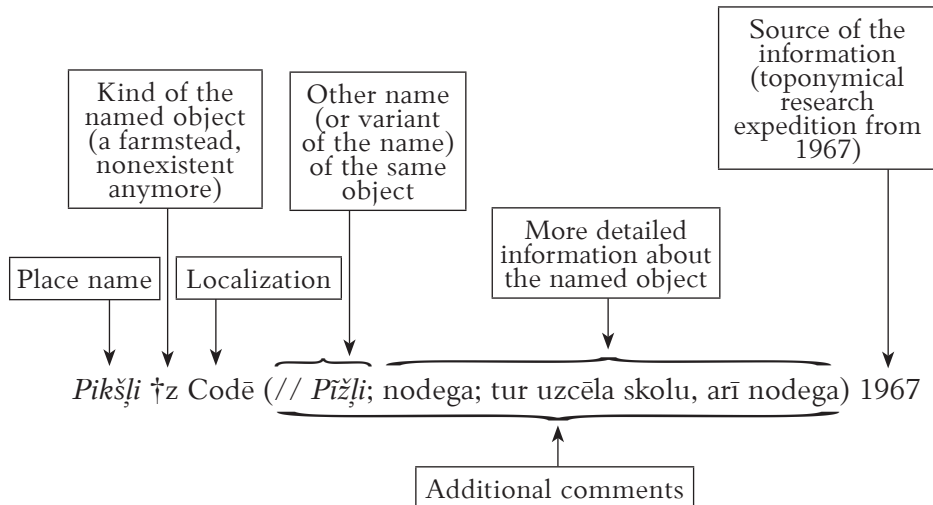
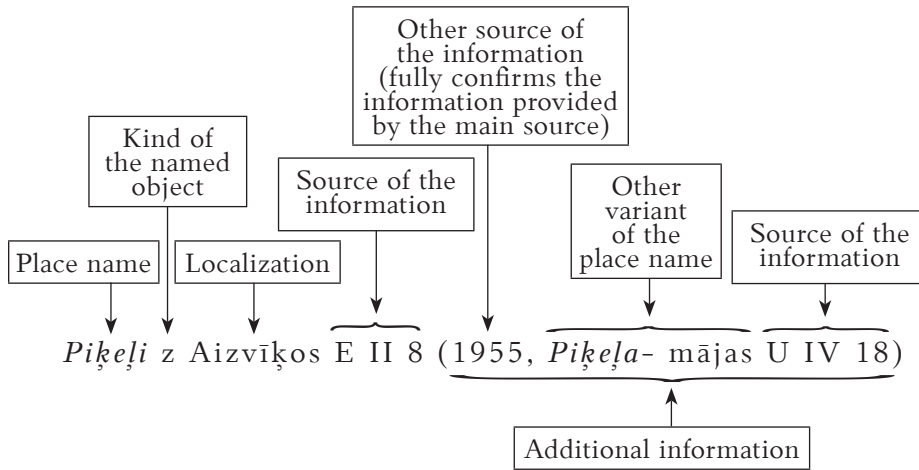

Vietvārdu materiāla avoti un literatūra
Sources of the place names included in the
Dictionary and literature used in the Dictionary

- 1957 [vai cits gadskaitlis] 1957. gada [vai cita gada] toponīmiskās eks-
pedīcijas materiāli.
- 1966a, 1966b
[vai cits gadskaitlis] Divu dažādu 1966. gada [vai cita gada] topo-
nīmisko ekspedīciju materiāli.
- Abava Vētra K. *Abavas krastos. Tūrisma ceļvedis.*
Rīga, 1959.
- A. Br. Antons Breidaks, *Dr. habil. philol.*
- Aizpute Bloks V., Šteinbergs I. *Aizpute. Tūrisma ceļvedis*
pa Aizputes rajonu. Rīga, 1960.
- ALatg. *Acta Latgalica.* Serija B: Rokstu krājumi. 1–5,
Minhene. 1965–1974.
- AlkK *Alūksnes kalendārs.* Cēsis, 1904–1905, 1909–1913.
- Ansp. Anspaks A. *Cēsis. Tūrisma ceļvedis pa Cēsīm un*
to apkārtni. Rīga, 1960.
- Apc. Kurz. *Apceļosim Kurzemi!* Sast. G. Sakss. Rīga, 1960.
- Apr. Gerullis G. *Die altpreussischen Ortsnamen,*
gesammelt und sprachlich behandelt von
Dr. Georg Gerullis. Berlin, Leipzig, 1922.
- Aps. J. Apsīšu Jēkabs, rakstnieks.
- A.R. Antoņina Reķēna, *Dr. habil. philol.*
- A. St. Anna Stafecka, *Dr. philol.*
- Atb. kal. *Atbalss kalendārs.* Rīga, 1889–1898.
- Atsk. hr. *Livlāndische Reimchronik. Atskaņu hronika.*
Atdzejojis V. Bisenieks; Ē. Mugurēviča
priekšvārds; Ē. Mugurēviča, K. Kļaviņa
komentāri. Rīga, 1998.
- Avotiņa 1999 Avotiņa R. *Madonas rajons. Kalni. Upes. Ezeri.*
Purvi. Meži. Ģeogrāfiska vietvārdu vārdnīca.
Rīga, 1999.
- Avotiņa 2003 Avotiņa R. *Sēlpils pagasts. Novadpētnieciska*
vietvārdu vārdnīca. Daba, iedzīvotāji, apdzīvotās
vietas, vēsture. Rīga, 2003.

- Avotiņa 2007 Avotiņa R. *Staburaga pagasts. Vietvārdi, ģeogrāfija, kultūras mantojums*. Rīga, 2007.
- B J. Endzelīna un J. Plāķa izmantotais A. Bīlenšteina vietvārdu krājums.
- Baldone Blaus I. *Baldone. Tūrisma ceļvedis pa Baldoni un tās apkārtni*. Rīga, 1962.
- Balode 2015 Balode L. Criteria for Identifying possible Finnicisms in Latvian Toponymy. *Uralica Helsinkiensis. Contacts between the Baltic and Finnic languages*. Ed. by S. Junttila. Helsinki, 2015, 49–73.
- Balode 2022 Balode L. Eksotiskie vietvārdi Latvijas kartē. *Valodas prakse: vērojumi un ieteikumi. Populārzinātnisku rakstu krājums*. Nr. 17. Atb. red. I. Druvieta. Rīga, 2022, 161–175.
- Balode, Bušs 2015 Balode L., Bušs O. *No Abavas līdz Zilupei. Vietvārdu cilmes īsā vārdnīca*. Zin. red. S. Rapa. Rīga, 2015.
- Balvi Šnepers A. *Balvi. Tūrisma ceļvedis pa Balvu apkārtni*. Rīga, 1961.
- Belte RJ Belte P. *Rīgas Jūrmalas, Slokas un Ķemeru pilsētas ar apkārtni: vēsturisks apskats*. Rīgas Jūrmala, 1935.
- BGr. Bielenstein A. *Die Grenzen des lettischen Volksstammes und der lettischen Sprache in der Gegenwart und im 13. Jahrhundert*. Ein Beitrag zur ethnologischen Geographie und Geschichte Russlands. St. Petersburg, 1892.
- BHO II *Baltisches historisches Ortslexikon*. T. II. *Lettland (Südlivland und Kurland)*. Köln, Wien, 1990.
- BHolzb. Bielenstein A. *Die Holzbauten und Holzgeräte der Letten: Ein Beitrag zur Ethnographie, Kulturgeschichte und Archeologie der Völker Russlands im Westgebiet*. T. I. *Die Holzbauten der Letten*. St. Petersburg, 1907.
- BJK 1889 *Baltijas jūrnieku kalendārs*. Rīga, Jelgava, 1889–1897, 1902–1910.
- Boiko 1989 Boiko K. Par Ziemeļkurzemes lībiešu zvejniekiem vietvārdiem. *Par lībiešiem: Par lībiešu vēsturi, kultūru un situāciju mūsdienās*. Rīga, 1989, 36–47.

Vietvārdu materiāla avoti un literatūra

- Breidaks 1977 Breidaks A. Par baltu un seno Balkānu valodu paralēlēm. *Latvijas PSR ZA Vēstis*. Rīga, 1977, Nr. 3 (356), 88–98.
- Breidaks 1983 Breidaks A. Smulkmena. Ezera nosaukuma *S'iv'ers'* etimoloģija. *Baltistica*. XIX (2). Vilnius, 1983, 196.
- Brīv. Daug.
Brotze VI *Tūrisma maršruti I. Brīvā Daugava*. Rīga, 1957.
Brotze J. Ch. *Sammlung verschiedener Liefländischer Monumente, Prospective, Wapen*. VI. Pieejams: <https://dspace.lu.lv/dspace/handle/7/2373>
- Burtn. ez. Cukurs R. *Burtnieku ezers un tā upes*. Rīga, 1930.
- Ceļi *Ceļi*: rakstu krājums. I–XIX laid. Rīga, Lunda, Stokholma, 1931–1991.
- Cesv. Vītols A. *G. F. Müteļa piezīmes par Cesvainas draudzi (1762–1804)*. Rīga, 1934.
- Cīņa *Cīņa*: laikraksts. Maskava, Valka, Kirova, Rīga, 1904–1991.
- CK *Latvijas ceļu karte*. Rīga, 1940 (atsauces uz šo karti lielākoties pārņemtas no [Zeps]).
- CpDz Vanags K. *Ceļvedis pa dzimto zemi. Tūristu ceļojumu maršruti Latvijā*. I d. *Vidzeme un Latgale*. Rīga, 1937; II d. *Kurzeme un Zemgale*. Rīga, 1939.
- Dagda Kuciņš J. *Dagda. Tūrisma ceļvedis pa Dagdu un tās apkārtni*. Rīga, 1962.
- DLK Dunsdorfs E. *Lielvidzemes kartes (17. un 18. gadsimtenī)*. Melburna, 1986.
- Dorbe 1968 Dorbe H. *Bērnība, es sveicu tevi. Manas agrās mūža dienas*. Rīga, 1968.
- Draviņš 1935 Draviņš K. Stendes vietu vārdi. *Ceļi*. VI laid. Rīga, 249–281.
- Draviņš 1939 Draviņš K. Vietu vārdu mūžs. *Ceļi*. IX laid. Rīga, 1939, 407–418.
- DSLVS Dunsdorfs E., Spekke A. *Latvijas vēsture: 1500–1600*. Stokholma, 1964.
- Dvieta ?
- DzB *Dzimtenes Balss*: laikraksts. Rīga, 1955–1992 (no 1955. līdz 1958. gadam *Par Atgriešanos Dzimtenē*, no 1990. līdz 1992. gadam *Tēvzemes Avīze*).
- Dzeive *Dzeive*: latgaļu žurnāls zynōtnei un literaturai. Minhene, 1948–1988.

Vietvārdu materiāla avoti un literatūra

Dzeņš	Dzeņš O. <i>Muna dzeive</i> . I. München, 1972.
Dz. H.	Dzintra Hirša, <i>Dr. philol.</i>
DzV	<i>Dzimtenes Vēstnesis</i> : politiska un literāriska avīze. Rīga, Pleskava, 1907–1917.
E I	Endzelīns J. <i>Latvijas vietu vārdi</i> . I d.: <i>Vidzemes vārdi</i> . Rīga, 1922.
E II	Endzelīns J. <i>Latvijas vietu vārdi</i> . II d.: <i>Kurzemes un Latgales vārdi</i> . Rīga, 1925.
EH	Endzelīns J. un Hauzenberga E. <i>Papildinājumi un labojumi K. Mülenbacha Latviešu valodas vārdnīcai</i> . I–II sēj. Rīga, 1934–1946.
EKNR	<i>Eesti kohanimeraamat</i> . Tallinn, 2016.
eLKŽ	<i>Lietuvių kalbos žodynas</i> . Lietuvių kalbos institutas, 2018. Pieejams: http://www.lkz.lt/
eLPŽ	<i>Lietuvių pavardžių žodynas</i> . Lietuvių kalbos institutas, 2012–2024. Pieejams: https://pavardes.lki.lt/
eVŽ	<i>Vietovardžių žodynas</i> . Sud. M. Razmukaitė, A. Pupkis. Lietuvių kalbos institutas, 2007. Pieejams: http://vietovardziai.lki.lt/
Eniņš 2008	Eniņš G. <i>100 dižākie un svētākie</i> . Rīga, 2008.
Enz. C.	Enzeliņš H. <i>Skats Cēsu pilsētas un novada pagātnē</i> . Cēsis, 1936.
FBR	<i>Filologu Biedrības Raksti</i> . I–XX sēj. Rīga, 1921–1940.
Feldm.	<i>Verzeichnis lettländischer Ortsnamen</i> . .. herausgegeben von Hans Feldmann. Rīga, 1938.
Fil. mat.	<i>Filoloģijas materiāli: Profesoram J. Endzelīnam sešdesmitajā dzimšanas dienā veltīts rakstu krājums</i> . Rīga, 1933.
Fs. mat.	Folkloras materiāli. Glabājas LU Literatūras, folkloras un mākslas institūta Folkloras krātuvē.
Gauja	Ašmanis K. <i>Gauja. Ar 7 kartēm un 50 illūstrācijām</i> . Īstlansinga, 1977.
Goba 1994	Goba Z. <i>Kuldīgas rajons. Dabas objektu nosaukumu vārdnīca</i> . Rīga, 1994.
Gottschald 1954	Gottschald M. <i>Deutsche Namenkunde: Unsere Familiennamen nach ihrer Entstehung und Bedeutung</i> . Berlin, 1954.
g. r. l.	.. gada revīzijas liste.
Ģeol.	?

Vietvārdu materiāla avoti un literatūra

- Hauzenberga 1932 Hauzenberga E. Ko vietu vārdi dod latviešu valodas fonētikai? *Filologu Biedrības Raksti*. XII sēj. Rīga, 1932, 115–148.
- Hist. *Arbeiten des ersten baltischen Historiker-Tages zu Riga 1908*. Rīga, 1909.
- IH *Indriķa Livonijas chronika*. Rīga, 1936 (un citos izdevumos).
- I. K. Igors Koškins, *Dr. philol.*
- ILV *Igauņu-latviešu vārdnīca*. Atb. red. V. Ernštreits. Rīga, Tallinn, 2015.
- IP Manteuffel G. *Inflanty Polskie*. Poznań, 1879.
- Janš. Jēkabs Janševskis, rakstnieks.
- Jaunsudrabiņš 1959 Jaunsudrabiņš J. *Zaļā grāmata*. Rīga, 1959.
- J. Dz. Jānis Dzedons, novadpētnieks.
- J.E. Jānis Endzelīns, akadēmiķis.
- J.K. Jānis Kučers, novadpētnieks.
- J. Kr. Jānis Krūmiņš, novadpētnieks.
- Jumeras leja Balodis V. D. *Jumeras leja un viņas ievērojamas vietas*. Valmiera, 1909.
- Jūrm. Vārds *Jūrmalas Vārds*: nedēļas laikraksts. Majori, Dubulti, Rīga, 1928–1934.
- J.V. Jānis Viziņš, novadpētnieks.
- J.V. St. p. D. Vanags J. *Stāsti par Daugavu un Lielupi*. Rīga, 1954.
- Kalniena Balode S. *Kalnienas grāmata*. Zin. red. A. Stafecka. Rīga, 2008.
- Karogs *Karogs*: literatūras mēnešraksts. Rīga, 1940–2010.
- Kārsava Proboks A. *Kārsava. Tūrisma ceļvedis pa Kārsavas rajonu*. Rīga, 1961.
- Karulis 1989 Karulis K. Daži iespējami skandināvu cilmes vietvārdi. *Valodas aktualitātes 1988*. Sast. V. Šulca, Dz. Hirša. Rīga, 1989, 336–345.
- Karulis 1992 Karulis K. *Latviešu etimoloģijas vārdnīca*. I–II d. Rīga, 1992.
- Katōļu Dzeive *Katōļu Dzeive*: reliģiski sabiedrisks žurnāls. Viļāni, 1989–2014.
- Kavacs 1993 Kavacs J. *Valkas rajons. Dabas objektu nosaukumu vārdnīca*. Rīga, 1993.
- Kažoku Dāvis Kažoku Dāvis. Par vietu nosaukumiem Latvijā. *Rīgas Latviešu biedrības Zinību komisijas Rakstu krājums*. 3. krājums. 1885, 1–8.

Vietvārdu materiāla avoti un literatūra

K.B.	Kārlis Bukums, novadpētnieks.
K.D.	Kārlis Draviņš, valodnieks, kultūrvēsturnieks.
Kett.	<i>Livisches Wörterbuch mit grammatischer Einleitung</i> von Lauri Kettunen. Helsinki, 1938.
KF	Kiparsky V. <i>Die Kurenfrage</i> . Helsinki, 1939.
KIV	Reķēna A. <i>Kalupes izloksnes vārdnīca</i> . I–II. Rīga, 1998.
K. Krūza	Kārlis Krūza, dzejnieks.
Köbler	Köbler G. <i>Mittelniederdeutsches Wörterbuch</i> . 3. A. 2014. Pieejams: https://www.koeblergerhard.de/mndwbhin.html
Kokn.	Brūklens A. <i>Turisma biļetens Koknese – Staburags – Pļaviņas</i> . Pļaviņas, 1957.
Konv.	<i>Latviešu konversācijas vārdnīca</i> . I–XXI sēj. Rīga, 1927–1940.
Kovaļevska 1997	Kovaļevska O. <i>Krāslavas rajons. Ģeogrāfisko nosaukumu vārdnīca</i> . Rīga, 1997.
Krustpils 2012	Avotiņa R., Kavace D. <i>Krustpils pagasts. Vietvārdi, ģeogrāfija, vēsture</i> . Rīga, 2012.
Kurz.	?
Kurz. dr. chr.	<i>Kurzemes draudžu chronikas</i> . I–III d. Sast. L. J. Sloka. Rīga, 1928–1934.
Kurzeme	<i>Kurzeme. Apraksti. Kartes. Attēli</i> . Rīga, 1993.
Kurz. ļaudis	Allunans H. <i>Kurzemes ļaudis un vidi</i> . Rīga, 1867.
LA	<i>Latviešu Avīzes</i> : laikraksts. Jelgava, 1822–1915.
LAģš	Latvijas Armijas galvenā štāba topogrāfiskās kartes mērogā 1 : 75000 (1922–1940) (atsauces uz šīm kartēm pārņemtas no [Zeps]).
Laime 2009	Laime S. <i>Svētā pazeme. Latvijas alu folklorā</i> . Rīga, 2009.
Laime 2013	Laime S. <i>Raganu priekšstati Latvijā: nakts raganas</i> . Rīga, 2013.
Lat. c.	Salnais V., Maldups A. <i>Latvijas ciemi (pēc 1935. g. tautas, sējumu-mājlopu un pirmās tirdzniecības-rūpniecības skaitīšanas materiāliem)</i> . Rīga, 1936.
Latc 2007	<i>Latvijas ciemi. Nosaukumi, ģeogrāfiskais izvietojums</i> . Galv. red. V. Strautniece. Rīga, 2007.
Latg. Šk.	<i>Latgolas Škola</i> : žurnāls. Rīga, Daugavpils, Ludza, Rēzekne, 1921–1938.

Vietvārdu materiāla avoti un literatūra

- Latvijas Vēstnesis *Latvijas Vēstnesis*: Latvijas Republikas oficiālais laikraksts. Rīga, 1993–2011.
- Latvis Vidzemes muižu nosaukumi. *Latvis*, pielikums Nr. 128, 3.02.1922, 5. lpp., pielikums Nr. 129, 4.02.1922, 5. lpp.
- Lauku Dz *Lauku Dzīve*: žurnāls. Rīga, 1963–2000 (no 1998. līdz 1999. g. *Latvijas Lauksaimnieks* + *Lauku Dzīve*, no 1999. līdz 2000. g. *Kopā Latvijas Lauksaimnieks, Lauku Dzīve un Zeltene*).
- Laumane 1996 Laumane B. *Zeme, jūra, zvejvietas. Zvejniecības leksika Latvijas piekrastē*. Rīga, 1996.
- L.B. Laimute Balode, *Dr. philol.*
- Lb Limbažu vietvārdu saraksts (rokraksts).
- LGU 1 *Livländische Güterurkunden (aus den Jahren 1207 bis 1500)*. Herausgegeben von Hermann von Bruiningk und Nicolaus Busch. Mit 9 Tafeln. Riga, 1908.
- LGU 2 *Livländische Güterurkunden (aus den Jahren 1501 bis 1545)*. Im Auftrage und auf Kosten des Lettländischen Bildungsministeriums herausgegeben von Dr. Hermann von Bruiningk. Band II der Livländischen Güterurkunden. Riga, 1923.
- Lģia Valsts aģentūras “Latvijas Ģeotelpiskās informācijas aģentūra” karšu pārlūks (<http://kartes.lgia.gov.lv/kartes.html>) un vietvārdu datubāze (gads aiz saīsinājuma norāda izrakstīšanas gadu).
- Lhež Vanagas A. *Lietuvių hidronimų etimologinis žodynas*. Vilnius, 1981.
- Liepa 2009 Ermane V., Pliuna S., Sausiņa B., Kovaļevska O. *Liepas pagasts. Vietas un vārdi*. Rīga, 2009.
- LJ *Latvijas Jaunatne*: žurnāls skolai un mājai. Rīga, 1924–1940.
- Ljzv. Sams M. *Latvijas jūras zvejnieki*. Rīga, 1932.
- LKŽ *Lietuvių kalbos žodynas*. T. I–XX. Vilnius, 1941–2002.
- LLVV *Latviešu literārās valodas vārdnīca*. 1.–8. sēj. Sējumu atb. red. L. Ceplītis, M. Stengrevica. Rīga, 1972–1996.
- LME *Latvijas PSR mazā enciklopēdija*. I–III sēj. Rīga, 1967–1970.
- LP *Latvijas pagasti*. Enciklopēdija. I–II. Rīga, 2002.

Vietvārdu materiāla avoti un literatūra

LPŽ	<i>Lietuvių pavardžių žodynas. T. I–II. Ats. red. A. Vanagas. Vilnius, 1985–1989.</i>
LS	<i>Latvijas Saule: mākslas un senatnes mēnešraksts. Rīga, 1923–1931.</i>
Ltt	<i>Latviešu tautas teikas. Izlase un sakārtojums V. Strēlerte. Stokholma, 1958.</i>
Lūn	<i>Latvijas PSR ūdenstilpju nosaukumi. I–VI burtn. Sast. R. Avotiņa. Rīga, 1984.</i>
Lup	<i>Latvijas PSR ūdensteču nosaukumi. I–IV burtn. Sast. R. Avotiņa, Z. Goba. Rīga, 1986.</i>
Lup 1993	<i>Latvijas upes. Nosaukumi un ģeogrāfiskais izvietojums (ar kartoshēmu). Sastādītājas R. Avotiņa, Z. Goba. Rīga, 1993.</i>
LUPD	Latkovskis L. <i>Latgaļu uzvārdi, palames un dzymtas. I–II sēj. München, 1966–1968.</i>
LVG	<i>Lietuvos vietovardžių geoinformacinė duomenų bazė. Pieejams: https://ekalba.lt/lietuvos-vietovardziu-geoinformacine-duomenu-baze/</i>
Lvv	Endzelīns J. <i>Latvijas PSR vietvārdi. I₁–I₂ d. Rīga, 1956–1961.</i>
LVVA	Latvijas Valsts vēstures arhīvs [saīsinājumam seko fonda, apraksta, lietas numurs].
LvvP1	<i>Latvijas vietvārdu vārdnīca. Paaglis–Piķu-. Rīga, 2003</i>
LvvP3	<i>Latvijas vietvārdu vārdnīca. Pracirika–Puožu-. Rīga, 2010.</i>
LvvR	<i>Latvijas vietvārdu vārdnīca. R. Rīga, 2013.</i>
LvvS1	<i>Latvijas vietvārdu vārdnīca. Saba–Sēža-. Rīga, 2017.</i>
Łachs	Łachs J. Osyuna un Osyunas pogosts. <i>Dzeive. 78 (1966), 8–12.</i>
Mag.	<i>Das Magazin, herausgegeben von der Lettisch-Literarischen Gesellschaft. Mitau, 1828–1936.</i>
Mazsalaca	<i>Maz-Salaces baznīca un draudze pēdējos 200 gados no 1680.–1885. g. Rīga, 1885.</i>
ME	Mīlenbahs K. <i>Latviešu valodas vārdnīca. I–IV sēj. Redīgējis, papildinājis, turpinājis J. Endzelīns. Rīga, 1923–1932.</i>
Mellin	Mellin L. A. <i>Atlas von Liefland. Riga, 1798.</i>
Mettig	<i>Baltische Städte. Skizzen aus der Geschichte Liv=, Est= und Kurlands von C. Mettig. Riga, 1905.</i>

Vietvārdu materiāla avoti un literatūra

- Mežs 2017 Mežs I. *Latviešu uzvārdi arhīvu materiālos. Latgale*. Rīga, 2017.
- Mežs et al. 2019 Mežs I., Stafecka A., Siliņa-Piņķe R., Kovaļevska O. *Latviešu uzvārdi arhīvu materiālos: Kurzeme, Zemgale, Sēlija*. I–II. Rīga, 2019.
- Mežs et al. 2022 Mežs I., Jansone I., Kovaļevska O., Rapa S. *Latviešu uzvārdi arhīvu materiālos: Vidzeme*. I–II. Rīga, 2022.
- Mnm Madonas novadpētniecības un mākslas muzeja materiāli.
- M.R. Marta Rudzīte, *Dr. habil. philol.*
- M. R. J. m. B. Rudzīte M. Jaunākie mājvārdi Braslavā. *Latviešu valodas jautājumi. Pētera Stučkas Latvijas Valsts universitātes Zinātniskie raksti*. 35. sēj. Filoloģijas zinātnes, 5. A laid., valodniecības rakstu krāj., latviešu valoda. I. Rīga, 1963.
- Mūsu Dzimtene *Mūsu Dzimtene. Ainas iz Latvijas dabas un vēstures*. Sast. T. Zeiferts. Cēsis, 1919.
- Npv 2008 *Naurānu pogosta vītvuordi*. Valsts aģentūras “Latvijas Ģeotelpiskās informācijas aģentūra” izdota karte. Rīga, 2008.
- NSLA *No Sventājas līdz Ancei*. Liepāja, 2008.
- Ogre Sakss G. *Ogre un tās apkārtnē*. Rīga, 1957.
- Onom. *Onomastikas apcerējumi*. Rīga, 1987.
- Ozoliņa 1931 Ozoliņa E. *Über die hoehere Vegetation des Usma-Sees = Par Usmas ezera augstāko veģētāciju*. Rīga, 1931.
- Ozoliņš 1931 Ozoliņš V. Die Physiographie des Usma-Sees. I Teil: Die Topographie des Sees. *Folia zoologica et hydrobiologica. Latvijas Universitātes sistematiskās zooloģijas institūta un hidrobioloģiskās stacijas raksti*. Vol. III (1). Rīga, 1931, 128–159.
- p Dažādi neidentificēti avoti.
- p 1969 [vai cits gads] Neidentificēti avoti, kas datēti ar 1969. [vai citu] gadu.
- Pad. C. *Padomju Ceļš: Ogres rajona laikraksts*. Ogre, 1947–1989.
- Pag. apr. Salnais V., Maldups A. *Pagastu apraksti*. Rīga, 1935.
- Pas. Šmits P. *Latviešu pasakas un teikas*. I–XV sēj. Rīga, 1925–1937.

Vietvārdu materiāla avoti un literatūra

Pāvilāne	Pāvilāne V. Straupes draudzes iekšējā kolonizācija Livonijas laikā. Apdzīvoto vietu ģeogrāfija. <i>Feodālisms Baltijas reģionā</i> . Rīga, 1983, 48–100.
P Bv PDzZi	Pēteris Birzgalis, vietvārdu vācējs. Skolēnu sacensību izstāde “Pazīsti dzimto zemi” Rīgas Pionieru pilī 1958. g.
Pededze	Tomāss E. <i>Pededze, Lubāns, Aiviekste</i> . Rīga, 1937.
PJ	<i>Padomju Jaunatne</i> : dienas laikraksts. Rīga, 1976–1993 (no 1990. g. līdz 1993. g. <i>Latvijas Jaunatne</i>).
PMLP	LR Iekšlietu ministrijas Pilsonības un migrācijas lietu pārvaldes Latvijas iedzīvotāju – pilsoņu – uzvārdu saraksts.
Posti 1977	Posti L. Some new contributions to the stock of Baltic loanwords in Finnic languages. <i>Baltistica</i> . XIII (1). Vilnius, 1977, 263–270.
PZ	<i>Padomju Zeme</i> : Saldus rajona laikraksts. Saldus, 1963– (kopš 1988. g. <i>Saldus Zeme</i>).
Raģe 1964	Raģe S. Ērgemes, Lugažu un Valkas izloksnes fonētika un morfoloģija. <i>LPSR ZA Valodas un literatūras institūta Raksti</i> . VIII. Rīga, 1964, 5–142.
Rauna	Vīstucis J. <i>Rauna, citkārt un tagad. Ziņas un apraksti</i> . II. <i>Par visām Raunas draudzes muižām un pagastiem</i> . Cēsis, 1900.
RB	<i>Rīgas Balss</i> : pilsētas vakara avīze. Rīga, 1957–2008.
RKr.	<i>Rīgas Latviešu biedrības Zinību komisijas</i> (sākot ar XXI sēj.: <i>Zinātņu komitejas</i>) <i>Rakstu krājums</i> . I–XXII sēj. Rīga un Jelgava, 1876–1940.
R. S.-P. Rūjiena 1999 Sapunov	Renāte Siliņa-Piņķe, <i>Dr. philol.</i> Ziema G. <i>Rūjienas novads</i> . Rūjiena, 1999. Sapunov A. <i>Reka Zapadnaja Dvina</i> . Vitebsk, 1893 (atsauce pārņemta no [Zeps]).
SG	<i>Słownik geograficzny Królestwa Polskiego i innych krajów słowiańskich</i> . 15 vols.. Warszawa, 1880–1902.
Sigulda Siliņš	Vētra R. <i>Sigulda</i> . Rīga, 1956, 1960. Siliņš K. <i>Latviešu personvārdu vārdnīca</i> . Rīga, 1990.

Vietvārdu materiāla avoti un literatūra

- skv. Skolēnu vākums (parasti no 20. gs. 30. gadiem).
Slēpot. Olders J. *Slēpotāju maršruti*. Rīga, 1966.
S.R. Silvija Raģe, *Dr. philol.*
SSNO *Słownik staropolskich nazw osobowych*. T. I–VII. Wrocław, Warszawa, Kraków, 1965–1987.
- Stafecka 2002 Stafecka A. Zemes reljefa apzīmējumi Nautrānu vietvārdos. *Vārds un tā pētīšanas aspekti*: rakstu krājums. Nr. 6. Liepāja, 2002, 46–52.
- Stafecka 2003 Stafecka A. Augu, koku un mežu nosaukumi Nautrānu vietvārdos. *Vārds un tā pētīšanas aspekti*: rakstu krājums. Nr. 7. Liepāja, 2003, 93–99.
- Stafecka 2004 Stafecka A. Ar dzīvnieku pasauli saistītā leksika Nautrānu vietvārdos. *Vārds un tā pētīšanas aspekti*: rakstu krājums. Nr. 8. Liepāja, 2004, 211–216.
- Stafecka 2008 Stafecka A. Adjektīvi Nautrānu vietvārdos. *Vārds un tā pētīšanas aspekti*: rakstu krājums. Nr. 12 (I). Liepāja, 2008, 168–175.
- Stender 1789 Stender G. F. *Lettifches Lexicon in zween Theilen abgefasset, und den Liebhabern der lettischen Litteratur gewidmet*. Mitau, 1789.
- Str. 1939 Straubergs J., Straubergs K. *Džūkste. Pagasta un draudzes vēsture*. Džūkste, 1939.
- Sukunimet 2000 Mikkonen P., Paikkala S. *Sukunimet*. Helsinki, 2000.
- Švābe 1932 Švābe A. *Latvijas tiesību vēsture*. 1. d. Rīga, 1932.
- Talsi Znotiņš J., Andersons Z. *Talsi*. Rīga, 1958.
Talsu novads. *Talsu novads*. Enciklopēdisks rakstu krājums. I–II sēj. Rīga, 1935–1937.
- tezaurs.lv *Tezaurs*. LU MII Mākslīgā intelekta laboratorija, 2009–2024. Pieejams: <https://tezaurs.lv/>
- TkRI *Топографические карты Российской Империи*. Санкт-Петербург, 1839–1871 (atsauces uz šīm kartēm pārņemtas no [Zeps]).
- Tome Tomes pagasta un apkaimes vietvārdi. Skolēnu un skolotāja Gustava Celiņa vākums.
- Trikāta Enzeliņš H. *Atskats Trikātas novada senātnē*. Rīga, 1931.
- Tukums Paševičs P. *Tukums. Tūristu ceļvedis*. Rīga, 1959.

Vietvārdu materiāla avoti un literatūra

Tvd	<i>Tautas vietvārdu datubāze</i> . Pieejams: www.vietvardi.lv (gads aiz saīsinājuma norāda izrakstīšanas gadu).
TZK	<i>Tāvu zemes kalendars</i> . Viļaka, Minstere, Minhene, Rēzekne u. c., 1938–.
U IV	<i>Latvijas vietu vārdi un latviešu pavārdi</i> . I daļa. <i>Kurzemes vārdi</i> . Sast. J. Plāķis. <i>Latvijas Universitātes Raksti. Filoloģijas un filosofijas fakultātes serija</i> . IV sēj., Nr. 1. Rīga, 1936.
U V	<i>Latvijas vietu vārdi un latviešu pavārdi</i> . II daļa. <i>Zemgales vārdi</i> . Sast. J. Plāķis. <i>Latvijas Universitātes Raksti. Filoloģijas un filosofijas fakultātes serija</i> . V sēj., Nr. 5. Rīga, 1939.
UB	<i>Liv-, Esth- und Curländisches Urkundenbuch nebst Regesten</i> . Herausgegeben von Dr. Friedrich Georg von Bunge. Erster Band 1093–1300. Reval, 1853.
Ugāle	<i>Ugāles pagasta stāsti. Fakti, vietvārdi, teikas, atmiņas</i> . [Latvija]: Visual Studio, [2010].
Vanagas 1996 VAR	Vanagas A. <i>Lietuvos miestų vardai</i> . Vilnius, 1996. <i>Vidzemes 1638. gada arklu revīzija. Latviešu novadi</i> . I–III burtn. <i>Latvijas vēstures avoti</i> . IV sēj. Rīga, 1938–1940.
Vasmer 1934	Vasmer M. <i>Beiträge zur historischen Völkerkunde Osteuropas: Die ehemalige Ausbreitung der Westfinnen in den heutigen slavischen Ländern</i> . II. Berlin, 1934.
V.D.	Vallija Dambe, <i>Dr. philol.</i>
V.E.	Valts Ernštreits, <i>Dr. philol.</i>
Vel.	Veldre V. <i>Dzīve pie jūras: Vērojumi Latvijas jūrmalas zvejniekciemās</i> . 1. grām.: <i>No Nidas ciema līdz Kolkai</i> . Rīga, 1938. 2. grām.: <i>No Kolkas līdz Ainažiem</i> . Rīga, 1939.
Venta un Ab. Vidz. dr. kr.	Delle J. <i>Venta un Abava</i> . Rīga, 1932. <i>Vidzemes draudžu kronikas</i> . I–III d. Sast. L. Sloka. Rīga, 1925–1927.
Vidzeme I	Melnalksnis A. <i>Vadonis pa dzimtenes kalniem un lejām</i> . I. <i>Vidzeme. Ziemeļrietumu daļa</i> . [Rīga], 1930.
Viešūrs	Krūmiņš J. <i>Viešūrs</i> . Madona, 1992.
Viitso, Ernštreits 2012	Viitso T. R., Ernštreits V. <i>Lībiešu-igauņu-latviešu vārdnīca</i> . Tartu, Rīga, 2012.

Vietvārdu materiāla avoti un literatūra

- V. R.-D. Velta Rūķe-Draviņa, *Dr. philol.*
VŽ *Lietuvos vietovardžių žodynas. A–J. I–IV.* Vilnius, 2009–2021.
- Wenden J. v. Sivers. *Wenden, seine Vergangenheit und Gegenwart: ein Beitrag zu Geschichte Livlands.* Riga, 1857.
- Wied. Wiedemann F. J. *Estnisch-deutsches Wörterbuch.* St. Petersburg, 1869 (Tallinn, 1973).
- www materiāli no interneta (gads aiz saīsinājuma norāda izrakstīšanas gadu).
- Zaube 2005 *Zaubes pagasts. Vietas un vārdi.* Red. O. Kovaļevska. Rīga, 2005.
- Zemgale *Arceļosim Zemgali. Tūrisma maršruti.* Atkārtots un papildināts izdevums. Rīga, 1960.
- Zemzare Lej. Zemzare D. *Valodas liecības par Lejasciema novadu.* Rīga, 1940.
- Zeps Zeps V. J. *The Placenames of Latgola. A Dictionary of East Latvian Toponyms.* Madison, Wisconsin, 1984.
- Zvaigzne *Zvaigzne: žurnāls.* Rīga, 1950–1994.
- Бірыла Бірыла М. Б. *Беларуская антрапанімія. I–II.* Мінск, 1966–1969.
- БРС *Белорусско-русский словарь.* Москва, 1962.
- Даль Даль В. *Толковый словарь живого великорусского языка. Т. I–IV.* Москва, 1955.
- Ганжина Ганжина И. М. *Словарь современных русских фамилий.* Москва, 2000.
- Носович 1870 Носович И. *Словарь белорусского наречия.* Санкт-Петербург: Типография Имп. АН, 1870.
- СБГ *Слоўнік беларускіх гаворак паўночна-заходняй Беларусі і яе пагранічча. 1–5.* Мінск, 1979–1986.
- Спис. *Список населенных мест Витебской губернии.* Витебск, 1906.
- Сталтмане Сталтмане В. Э. *Латышская антропонимия. Фамилии.* Москва, 1981.
- Унбегаун 1989 Унбегаун Б. *Русские фамилии.* Москва, 1989.
- Яшкін 1971 Яшкін І. Я. *Беларускія геаграфічныя назвы. Тапаграфія. Гідралогія.* Мінск, 1971.

Vārdnīcā lietoto saīsinājumu paskaidrojumi

×	– reizes
*	– ievada rekonstruētu formu
//	– paralēlnosaukums, resp., nosaukuma variants
“ ”	– iepriekšējam identisks vietvārds rakstu avotā
<	– radies no (aiz ūdensteces nosaukuma – iztek no); arī – mazāk par, mazāk nekā
>	– pārvērties par (aiz ūdensteces nosaukuma – ietek)
> kr.	– (ietek) no kreisās puses
> l.	– (ietek) no labās puses
=	– vienāds ar
†	– vairs neeksistējošs
A	– austrumi
abs. augst.	– absolūtais augstums
a. c.	– aprūpes ciems
ADA	– austrumdienvidastrumi
adj.	– adjektīvs
adv.	– adverbs
agr.	– agrāk
ak.	– akuzatīvs
ap	– apdzīvota vieta
apg.	– apgabals
apm.	– apmēram
apr.	– aprīņķis
apv.	– apvidvārds
arheoloģ.	– arheoloģijas
atdal.	– atdalīts
av	– avots
AZA	– austrumziemeļaustrumi
bazn.	– baznīca
bij.	– bijušais
bkr.	– baltkrievu
c	– ciems
ce	– ceļš
cp	– ciema padome
D	– dienvidi

Vārdnīcā lietoto saīsinājumu paskaidrojumi

DA	– dienvidaustrumi
dat.	– datīvs
DDA	– dienviddienvidaustrumi
DDR	– dienviddienvidrietumi
demin.	– deminutīvs
dial.	– dialektā
dī	– dīķis
DR	– dienvidrietumi
dr.	– draudze
dsk.	– daudzskaitlis
dz	– t. s. darba zemnieku saimniecība (pēc 1940. gada zemes reformas)
dz.	– dzelzceļš
dzi	– dzirnavas
dz. sta	– dzelzceļa stacija
ez	– ezers
g.	– gads
ga	– ganības
gr	– grava
grā	– grāvis
gs.	– gadsimts
ģen.	– ģenitīvs
ha	– hektārs
ie	– iela
iedz.	– iedzīvotāji
ig.	– igauņu
Ig.	– Igaunijas
izl.	– izloksnē
izr.	– izrunā
jmā	– jauna māja
js	– jaunsaimniecība
k	– koriģēta citētajā avotā minētā vietvārda forma
ka	– kalns
km	– kilometrs
km ²	– kvadrātkilometrs
kp	– kapi
kr	– krogs
kr.	– kreisais
kr.	– krievu, krieviski
krū	– krūmi

Vārdnīcā lietoto saīsinājumu paskaidrojumi

L.	– <i>Liels</i> vai <i>-ā, -ie, -ās</i> (komentāros minēto) vietvārdu sastāvā
l.	– labais
la	– lauks (tīrums)
l/a	– lauksaimniecības artelis (kolhozs)
la.	– latviešu
lat.	– latīņu
latg.	– latgaliešu
lc.	– lielciems
le	– leja
lī	– līcis
līb.	– lībiešu
liet.	– lietuviešu
Liet.	– Lietuvas
literariz.	– literarizēts nosaukums
lok.	– lokatīvs
m	– metrs
m ²	– kvadrātmeters
M.	– <i>Mazais</i> vai <i>-ā, -ie, -ās</i> (komentāros minēto) vietvārdu sastāvā
mā	– māja
mājv.	– mājvārds
mc.	– mazciems
me	– mežs
m. ē.	– mūsu ērā
mu	– muiža
mz	– maza zemniekmāja, namelnieka saimniecība
mžs	– mežsargmāja
n	– vairs nav
neap	– neapdzīvota vieta
neapdz.	– neapdzīvots
neof.	– neoficiāls
nom.	– nominatīvs
nos.	– nosaukums
nov.	– novads
Nr.	– numurs
od.	– v. <i>oder</i> ‘vai’
of.	– oficiālais
pag	– pagasts
paka	– pakalns, uzkalns
pgd	– pagasta daļa
pgļ	– pagasta iedzīvotāji jeb pagastļaudis

Vārdnīcā lietoto saīsinājumu paskaidrojumi

piel.	– pielikums
piem.	– piemēram
piet.	– pieteka
pils.	– pilsēta
pka	– pilskalns
plat.	– platība
pļ	– pļava
po.	– poļu
pr.	– prūšu
p/s	– padomju saimniecība (sovhozs)
pu	– purvs
pusmu	– pusmuiža
puss	– pussala
pv.	– personvārds
R	– rietumi
r.	– rajons
rel. augst.	– relatīvais augstums
resp.	– respektīvi
rev.	– revīzija
RDR	– rietumdiendrietumi
r. l.	– revīzijas liste
RZR	– rietumziemeļrietumi
s	– sala
s.v.	– lat. <i>sub voce</i> ‘pie vārda’
saimn.	– saimnieks
sā	– sādža
sal.	– salīdzināt
sc.	– skrajciems
sē	– sēklis
sic!	– lat. <i>sic!</i> ‘tā’
siev. dz.	– sieviešu dzimte
skat.	– skatīt
slud.	– sludinājums
spr.	– senprūšu
sta	– stacija
str	– strauts
subst.	– substantīvs
Sv.	– Svētais
šķū	– šķūnis
tag.	– tagad, tagadējais

Vārdnīcā lietoto saīsinājumu paskaidrojumi

tag.	– tagadne
ter.	– teritorija
tī	– tilts
t. i.	– tas ir
tī	– tūrelis vai tūrums
t. p.	– tas pats
t. s.	– tā saucamais
u	– upe
u. c.	– un citi
u. tml.	– un tamlīdzīgi
ukr.	– ukraiņu
utt.	– un tā tālāk
uzv.	– uzvārds
v.	– vācu
vas. c.	– vasarnīcu ciems
vc.	– vidējciems
vjl.	– virs jūras līmeņa
vlv.	– viduslejasvācu
vs	– viensēta (vai atsevišķa zemniekmāja Latgales ciemā)
vsk.	– vienskaitlis
vv	– vietvārds
z	– sena zemniekmāja (izveidota ne vēlāk par 1. Pasaules karu)
Z	– ziemeļi
ZA	– ziemeļaustrumi
ZR	– ziemeļrietumi
zv	– zvejvieta
ZZA	– ziemeļziemeļaustrumi
ZZR	– ziemeļziemeļrietumi

Abbreviations used for the designation and characterization of geographical objects

*	– reconstructed form
//	– parallel name, i. e., name variant
>	kr. – left tributary of the river
>	l. – right tributary of the river
†	– nonexistent
ap	– inhabited place
av	– spring, well
bazn.	– church
bij.	– former
c	– village
ce	– road
dī	– pond
dzi	– mill
ez	– lake
ga	– pasture
gr	– glen
grā	– ditch
gs.	– century
ie	– street
izr.	– pronunciation
jmā	– new house
js	– new homestead
k	– corrected place name form
ka	– hill
kp	– cemetery
kr	– tavern
krū	– brushwood
la	– field
le	– dale, valley
lī	– bay
mā	– house
me	– forest
mu	– estate
mžs	– forest-guard house

**Abbreviations used for the designation
and characterization of geographical objects**

n	– not existing anymore
neap	– uninhabited place
pag	– civil parish
paka	– hillock
pc	– urban village
pgd	– part of civil parish
pgl	– inhabitants of civil parish
piet.	– tributary
pils.	– town, city
pka	– castle mound, hillfort
pł	– meadow
pu	– swamp, bog
pusmu	– half a manor
puss	– peninsula
s	– island
sā	– village
sal.	– compare
sc.	– dispersed village
sē	– sandback
skat.	– see
sta	– station
str	– brook, rivulet
ti	– bridge
tī	– moorland or field
u	– river
uzv.	– surname
vs	– farmstead
vv	– place name, toponym
z	– old homestead (built before WWI)
zv	– fishing place

Vietvārdu lokalizācijas norādes ar numuriem Latvijas pagastu un izlokšņu kartē¹

Abavā, tag. Abavas pag	= Valgalē, Virbos, Matkulē, Kandavā, Rendā, Kabilē
Ābeļos	356
Ādažos	206
Ādažu muižā	206 u. c. tuvākie
Adulienā	408
Aglonā, Aglonas cp	447
Ainažos	170
Aisterē	36
Aiviekstē	349
Aizkalnē	446
Aizkrauklē	346
Aizkraukles r.	346 u. c. tuvākie
Aizputē	29
Aizputes r.	29 u. c. tuvākie
Aizupē	92
Aizupes apriņķī	92 u. c. tuvākie
Aizvīķos	57
Aknīstē	368
Allažos	208
Alojā	174
Alsungā	12
Alsvīķos	391
Alūksnē	465
Alūksnes r.	465 u. c. tuvākie

¹ Sarakstā minētie nosaukumi „tag. ... pag“ un „tag. nov.“ atbilst 2020. gada administratīvajai situācijai, kad attiecīgie dati tika saņemti no Lģia un ievadīti vārdnīcas manuskriptā.

Vietvārdu lokalizācijas norādes

tag. Amatas pag	= Drabešos, Kosā
tag. Ambeļu pag	= Višķos, Aglonā, Biķerniekos
Ancē	62
Andrupenē	498
tag. Andzeļu pag	= Andrupenē, Ezerniekos, Kaunatā
Annā	467
Anneniekos	135
tag. Apes pag	= Jaunlaicenē, Jaunrozē, Karvā
Apriķos	20
Arakstē	= Lodē
Āraišos	= Drabešos
Ārlavā	65
tag. Aronas pag	= Kusā, Oļos, Grostonā, Lubejā, Viesienā, Lazdonā, Kārdabā, Sarkanos
Asarē	372
Asītē	49
Asūnē	504
Atašienē	432
Aucē	= Vecaucē, Lielaucē
tag. Audriņu pag	= Makašēnos, Sakstagalā, Dricēnos
Augstkalnē	164
Augstrozē	186
Augšpilī	= tagad Krievijas Federācijā
Augulienā	= Lejasciemā
Aulejā	502
Auros	147
Babītē	128
Baižkalnā	295
Baldonē, Baldones cp	225
tag. Balgales pag	= Zentenē, Laucienē, Strazdē
Baltinavā, tag. Baltinavas nov.	478

Vietvārdu lokalizācijas norādes

Balvos	473
Balvu r.	473 u. c. tuvākie
Bārbelē	239
Barkavā	425
Bārtā	54
Basos	16
Bātā	= Vaiņodē
Bauņos	265
Bauskā	235
Bauskas apr., Bauskas r.	235 u. c. tuvākie
Bebrenē	442
Bebros	340
Bejā, Bejas cp	466
Beļavā	394
Bēnē	153
tag. Bērzaines pag	= Jaunburtniekos, Bauņos
Bērzaunē	337
Bērzē	138
Bērzgalē	485
tag. Bērziņu pag	= Asūnē, Ezerniekos, Šķaunē
tag. Bērzkalnes pag	= Balvos
Bēzmuižā	= Bērzē
Bēzpiļī	476
Bikstos	107
Biķerniekos	453
Bilskā	378
Bīriņos, Bīriņu muižā	198
Birzgalē	232
Birzuļos	379
Biržos	362
Blīdenē	106

Vietvārdu lokalizācijas norādes

Blomē	289
Bolderājā	= Rīgā
Brantos, tag. Brantu pag	= Launkalnē, Smiltēnē
Braslavā	257
Brenguļos	274
tag. Briežuciema pag	= Baltinavā, Šķilbēnos, Tilžā
Brigos	511
Brocēnos	= Ciecerē
Brukņā	237
tag. Brunavas pag	= Panemunē
Bučauskā	= Virānē
Bukaišos	163
Bukmuižā	= Ezerniekos
Bunkā	47
Burtniekos	266
Burtnieku muižā	= Burtniekos u. c. tuvākajos pag
tag. Carnikavas nov.	= Ādažos, Mangaļos
tag. Carnikavas pag	= Ādažos, Mangaļos
tag. Cenu pag	= Tetelē, Ozolniekos, Pēterniekos
Ceraukstē	244
Cērē	85
Cērkstē	= Milzkalnē
Cēsīs	292
Cēsu nov., Cēsu r.	292 u. c. tuvākie
Cesvainē	416
Cīblā	488
Ciecerē	105
Cīravā	27
Cirgaļos	376
tag. Cirmas pag	= Zvirgzdenē, Rēznā
Cirstos	= Jumurdā vai Dundagā

Vietvārdu lokalizācijas norādes

Codē	234
Dagdā	503
Daudzesē	351
Daugavpilī	apm. 450
Daugavpils apr., Daugavpils r.	450 u. c. tuvākie
Daugmalē	220
Dauguļos	277
Daukstēs, tag. Daukstu pag	= Jaungulbenē, Galgauskā, Vecgulbenē
tag. Dāviņu pag	= Misā, Bruknā, Vecsaulē, Stelpē
tag. Dekšāres pag	= Varakļānos
Demenē	460
Dignājā	435
Dikļos	271
Dīķeru muižā	= Ķoņos
Dobelē	136
Dobeles r.	136 u. c. tuvākie
Dolē, Doles muižā	219
Drabešos, Drabešu muižā	306
Dreiliņos	211
Dricēnos	482
Drustos, Drustu muižā	303
Druvienā	398
tag. Dubnas pag	= Kalupē, Līksnā, Višķos
Dunalkā	26
tag. Dunavas pag	= Dignājā, Rubenē, Bebrenē, Dvietē
Dundagā	63
Dunikā	60
Duntē	189
Durbē	38
Dvietē	443
Dzelzavā	409

Vietvārdu lokalizācijas norādes

Dzērbenē	302
Dzērvē	28
Dzirciemā	86
Džūkstē	133
tag. Eglaines pag	= Lašos, Prodē, Bebreņē
Elejā	167
Elkšņos	367
Embūtē	51
Engurē	120
Ērbergē	= Mazzalvē
Ērgļos	326
Ērgļu r.	326 u. c. tuvākie
Ērgemē, Ērgemes cp	262
Ērgemes muižā	= Ērgemē, Lugažos
Ēvelē	268
Ezerē	114
Ezerniekos	499
tag. Feimaņu pag	= Silajāņos, Maltā, Ružinā
Gaigalavā	479
Gaiķos	98
tag. Gailīšu pag	= Ceraukstē, Īslīcē
Galēnos	434
Galgaukā	400
tag. Garkalnes pag	= Ādažos, Ropažos
Garozā	144
Gārsenē	371
Gatartā	304
Gaujienā	382
Gaviezē	44
Glūdā	149
tag. Goliševas pag	= Mērdzenē, Kārsavā
Gramzdā	56

Vietvārdu lokalizācijas norādes

Grašos	405
tag. Grāveru pag	= Aulejā, Izvaltā, Krāslavā
Grenčos	95
Griķos	= Kuldīgā
tag. Griškānu pag	= Rēznā, Makašēnos
Grobiņā	43
Grostonā	418
Grundzālē	380
Gudeniekos	15
Gulbenē	= Vecgulbenē
Gulbenes r.	401 u. c. tuvākie
tag. Ģibuļu pag	= Pastendē, Spārē, Stendē, Rendā, Valgalē, Usmā
Idū	249
Iecavā	224
tag. Iecavas nov.	= Garozā, Iecavā, Misā, Salgalē, Zālītē
Ieriķos	= Drabešos
Ikšķilē	216
Īlē	145
Ilūkstē	= Pilskalnē
Ilzenē	389
tag. Ilzeskalna pag	= Makašēnos, Bērzgalē, Dricēnos
Ildzos	= Elkšņos vai Ritē
Inčukalnā	207
Indrā	510
tag. Indrānu pag	= Meirānos, Lubānā
tag. Inešu pag	= Jumurdā, Vecpiebalgā
Ipiķos	250
Irlavā	129
Iršos	334
Īslīcē	243

Vietvārdu lokalizācijas norādes

tag. Isnaudas pag	= Zvirgzdenē, Pildā, Ciblā
Istrā	497
Īvandē	13
tag. Īves pag	= Ārlavā, Dundagā
Izvaltā	505
Jāsmuižā	= Aizkalnē
tag. Jaunalūksnes pag	= Alūksnē, Bejā, Mārkalnē, Pededzē
tag. Jaunannas pag	= Annā, Mālpupē
Jaunaucē	116
tag. Jaunbērzēs pag	= Bērzē, Džūkstē, Sīpelē
Jaunburtniekos	272
Jaunciemā	= Rīgā vai Ādažos
Jaungulbenē, Jaungulbenes muižā	410
Jaunkalsnavā	= Kalsnavā
Jaunlaicenē	385
Jaunpagastā	= Virbos
Jaunpiebalgā, Jaunpiebalgas muižā	310
Jaunpiebalgas draudzē	= Jaunpiebalgā, Rankā
Jaunpilī	101
Jaunraunā	294
Jaunrozē	384
tag. Jaunsātu pag	= Grenčos, Irlavā, Tumē, Zemītē, Kandavā
Jaunsaule	246
Jaunsvirlaukā	160
Jaunvālē	282
Jēkabniekos	157
Jēkabpilī	starp 367 un 357
Jēkabpils r.	367, 357 u. c. tuvākie
Jelgavā	apm. starp 141 un 150
Jelgavas draudzes novadā	plašs apvidus ap Jelgavu
Jērcēnos	269

Vietvārdu lokalizācijas norādes

Jeros, Jeru muižā	260
tag. Jersikas pag	= Līvānos
Jūdažu apkaime	= Siguldā
Jumpravā	344
Jumurdā	327
Jūrkalnē	11
Jūrmalā	apm. 127
Kabilē	89
Kacēnos	tagad Krievijas Federācijā
tag. Kaives pag	= Skujenē, Vecpiebalgā, Ērgļos, Kosā
Kalētos	61
tag. Kalkūnes pag	= Laucesā
tag. Kalna pag	= Biržos, Dignājā, Elkšņos
Kalnamuižā	= Tērvetē
Kalncempjos	395
Kalnciemā	134
tag. Kalniešu pag	= Skaistā, Krāslavā
Kalsnavā	343
Kalupē	445
Kalvenē	41
Kandavā, Kandavas draudzē	84
Kapiņos	501
Kaplavā	509
Kārķos	261
Kārļos	298
Kārsavā	481
Karvā	387
Kārdabā	404
Kastrānē	321
tag. Kastuļinas pag	= Kapiņos
Katlakalnā	214

Vietvārdu lokalizācijas norādes

Katvaros	180
Kauguros	281
Kaunatā	495
Kazdangā	31
tag. Klintaines pag	= Pļaviņās, Odzienā
Klosterē	21
Kocēnos	280
Kokmuižā	= Kocēnos
Koknesē	347
tag. Kolkas pag	= Dundagā
tag. Kombuļu pag	= Krāslavā, Izvaltā
tag. Konstantinovas pag	= Dagdā, Kapiņos
Kosā	314
Krapē	338
Krāslavā	506
Krāslavas r.	506 u. c. tuvākie
Kraukļos	406
Kraukļu cp	= Kraukļos vai Rugājos
Krimuldā, Krimuldas muižā	203
tag. Krimūnu pag	= Auros, Šķibē, Dobelē, Zaļeniekos
tag. Krišjāņu pag	= Tilžā
Krotē	40
Krustpilī	357
tag. Kubulu pag	= Balvos, Vīksnā
Kūdumā	284
tag. Kūku pag	= Krustpilī, Vīpē
Kuldīgā	80
Kurcumā	459
Kurmālē	18
Kurmenē	241
Kursīšos	110

Vietvārdu lokalizācijas norādes

Kusā	412
Ķēčos	313
Ķeipenē	322
tag. Ķekavas pag	= Dolē, Katlakalnā, Iecavā, Olainē
tag. Ķepovas pag	= Asūnē
Ķieģeļos	278
Ķoņos, Ķoņu muižā	253
tag. Ķūļciema pag	= Mērsragā, Laucienē, Upesgrīvā
Lādē	188
tag. Laidu pag	= Valtaiķos, Kazdangā, Turlavā
Laidzē	74
tag. Lapmežciema pag	= Slokā
Lašos	448
Lauberē	330
Laucesā	456
Laucienē	76
Launkalnē	297
Lāzberģa muižā	= Mārkalnē
Lazdonā	419
tag. Lazdukalna pag	= Bērzpilī, Rugājos, Tilžā
Lažā	30
Lēdmanē	223
Lēdurgā	196
tag. Leimaņu pag	= Biržos, Aknīstē, Dignājā, Elkšņos
Lejasciemā, Lejasciema cp	393
Lenčos	286
tag. Lendžu pag	= Bērzgalē, Rēznā
Lestenē	132
Lībagos	77
Lielaucē	112
Lielplatonē	166

Vietvārdu lokalizācijas norādes

Lielrendā	= Rendā
Lielsalacā	= Salacā
Lielstraupē	197
Lielvārdē	227
Lielvārdes muižā	= Lielvārdē, Lēdmanē, Rembatē
Lielvircavā	159
Lielzalvē	= Zalvē
Lieparu cp	= Tilžā, Bērzpilī
Liepā	287
Liepājā	apm. 43, 52
Liepkalnē	333
Liepnā	469
Liepusē	187
Liezērē	403
Līgatnē	305
tag. Līgo pag	= Jaungulbenē
Līksnā	450
Limbažos	183
Limbažu r.	183 u. c. tuvākie
Linavā	tagad Krievijas Federācijā
Litenē, Litenes cp	472
Līvānos	436
Līvbērzē	139
Līvē	= Daugmalē
Līvos	299
Lizumā	397
Lodē	252
Lubānā	417
Lubejā	329
tag. Lubes pag	= Ārlavā, Lubezerē, Nogalē
Lubezerē	66

Vietvārdu lokalizācijas norādes

Ludzā	487
Ludzas apriņķī, Ludzas r.	487 u. c. tuvākie
Lugažos	263
Lutriņos	97
tag. Lūznavas pag	= Maltā, Rēznā
Ļaudonā	423
Madlienā	331
Madonā	414, 419
Makašēnos	484
tag. Mākoņkalna pag	= Andrupenē, Maltā
tag. Malienas pag	= Mālupē
Mālmuižā	= Sinolē
tag. Malnavas pag	= Kārsavā
Mālpilī, Mālpils muižā, tag. Mālpils nov.	319
Maltā	494
Mālupē	468
tag. Maļinovas pag	= Višķos, Naujenē, Biķerniekos
Mangaļos	205
Mārcienā	422
Mārkalnē	463
Mārsnēnos	288
Mārupē, tag. Mārupes nov.	213
Matīšos, Matīšu cp	= Bauņos
Matkulē	90
tag. Mazozolu pag	= Ogrē, Taurupē, Ērgļos, Zaubē
Mazsalacā	248
Mazstraupē	192
Mazzalvē	358
tag. Medņevas pag	= Šķilbēnos, Viļakā
Medņos	430
tag. Medumu pag	= Kurcumā, Laucesā

Vietvārdu lokalizācijas norādes

Medzē	34
Mēdzūlā	318
Meirānos	421
Mēmelē	364
Mencendarbē	= Baldonē
Meņģelē	332
Mērdzenē	486
Mērī	= Birzuļos
Mērsragā, Mērsraga draudzē	119
Mētrienā	429
tag. Mežāres pag	= Vīpē, Atašienē, Medņos, Mētrienā, Krustpilī
Mežciemā	= Rīgā, Dreiliņos
Mežmuižā	= Augstkalnē
Mežotnē	233
tag. Mežvidu pag	= Nautrēnos, Bērzgalē, Mērdzenē, Kārsavā
Milzkalnē	124
Misā	230
Morē	311
Mujānos	279
Murmastienē	= Barkavā
tag. Murmastienes pag	= Barkavā, Varakļānos
Mūrmuižā	= Kauguros
Nabē	191
tag. Nagļu pag	= Gaigalavā, Varakļānos
Naudītē	146
Naujenē	452
Naukšēnos	255
Nautrēnos	480
Neretā, Neretas draudzē	365
Nīcā	53

Vietvārdu lokalizācijas norādes

Nīcgalē	444
Nigrā	= Blomē
Nīgrandē	113
Nīkrācē	50
Nīrzā	493
Nītaurē, Nītaures muižā	312
Nogalē	67
tag. Novadnieku pag	= Sātiņos, Ciecerē, Kursīšos
Nurmuižā	= Laucienē
tag. Ņukšu pag	= Pildā, Kaunatā
Odzienā	341
Ogrē	325
Ogres r.	325 u. c. tuvākie
Ogresgalā	221
Olainē	218
Oļos	413
Omuļos	256
tag. Ošupes pag	= Barkavā, Lubānā, Meirānos
tag. Otaņķu pag	= Nīcā, Grobiņā, Bārtā
Ozolainē	490
Ozolmuižā	= Ozolainē vai Ozolos
tag. Ozolmuižas pag	= Makašēnos, Ozolainē
Ozolniekos	141
Ozolos	270
Pabažos	201
Padurē	10
Pālē	176
Palsmanē	381
Paltmales muižā	= Līgatnē
Pampāļos	109
Panemunē	245

Vietvārdu lokalizācijas norādes

Pasienē	512
Pastendē	73
Patkulē	415
Pāvilostā	= Sakā
Pāvītē	= Vecpiebalgā
Pededzē	464
Pedelē	= Lugažos
tag. Pelču pag	= Kurmālē, Kuldīgā
tag. Pelēču pag	= Aizkalnē, Aglonā
Penkulē	154
Pērkonē	52
Pērsē	334
Pēterniekos	142
Pētertālē	= Irlavā
Piebalgā	= Jaunpiebalgā vai Vecpiebalgā
Piedrujā, tag. Piedrujas pag	= Indrā
Pienavā	= Džūkstē
Pildā	492
Pilskalnē	449
Piltēnē	7
Piņķos, Piņķu muižā	= Babītē
Planīcā	17
Plāņos	276
Plāterē, Plāteres muižā	323
Platonē	158
Pļaviņās	348
Pociemā	181
Popē	2
Praulienā, Praulienas muižā	420
Praviņos	130
Preiļos	439

Vietvārdu lokalizācijas norādes

Preiļu r.	439 u. c. tuvākie
Priekulē	48
Priekuļos	293
Prodē	373
Puikulē	177
Pūlaku muižā	= Sidgundā u. c. tuvākajos pag
Pūrē	87
tag. Pureņu pag	= Pildā, Rēznā
Purmsātos	55
Purvmalā	= Viļakā, daļa tagad Krievijas Federācijā
Pustiņā	= Robežniekos
tag. Pušas pag	= Andrupenē, Kapiņos, Maltā
tag. Pušmucovas pag	= Mērdzenē
Puzē	64
Ragaciemā	= Slokā
Raiskumā	291
tag. Ramatas pag	= Mazsalacā, Idū
Rāmuļos, Rāmuļu muižā	307
Rankā	396
Raņķos	96
Raudā	454
Raunā	296
Rauzā	= Birzuļos
Rāvā	37
Rembatē	222
Remtē	99
Rencēnos, Rencēnu cp	267
Rendā	81
Rēzeknē	484, 490, 491
Rēzeknes apr., Rēzeknes nov., Rēzeknes r.	484, 490, 491 u. c. tuvākie

Vietvārdu lokalizācijas norādes

Rēznā	491
tag. Riebiņu pag	= Preiļos, Silajāņos
Rīgā	starp 127 un 205
Rīgas apriņķī	127, 128, 205, 206 u. c. tuvākie
tag. Rikavas pag	= Viļānos, Varakļānos
Ritē	366
Robežniekos	508
tag. Rojas nov.	= Ārlavā, Dundagā, Lubezerē, Nogalē, Upesgrīvā
Ropažos	209
tag. Ropažu nov.	= Ādažos, Ropažos, Sidgundā, Suntažos
Rozēnos	171
Rozulā	193
tag. Rožkalnu pag	= Kalupē, Līvānos
tag. Rožupes pag	= Līvānos
Rubā	115
Rubenē	= Ķieģeļos
tag. Rubenes pag	= Asarē, Bebrenē, Rubeņos, Slatē
Rubeņos	441
Rucavā	59
Ruckas muižā	= Rozulā vai Vaivē
Rudbāržos	42
tag. Rudzātu pag	= Līvānos, Preiļos, Rudzētos
Rudzētos	437
Rugājos	475
Rūjienā	254
tag. Rumbas pag	= Kuldīgā, Zlēkās, Vārmē
Rundālē	242
Rundēnos	496
tag. Rušonas pag	= Aglonā, Aizkalnos, Preiļos, Silajāņos

Vietvārdu lokalizācijas norādes

Ružinā	489
Sabilē	83, 90
Saikavā	424
Sakā	19
Sakstagalā	483
Salā	127
tag. Salas pag	parasti = Ābeļos, Biržos, Sēlpilī, Vārnavā, retāk = Salā
Salacā	173
Salacgrīvā	173, 175
tag. Salacgrīvas pag	= Salacā, Svētcimā, Vitrupē, Ain- ažos
Salaspilī	215
Saldū, Saldus draudzē	104
Saldus r.	104 u. c. tuvākie
Saleniekos	= Kalupē
Salgalē	228
tag. Salgales pag	= Garozā, Salgalē, Tetelē
Salienā, Salienas cp	458
tag. Salnavas pag	= Baltinavā, Kārsavā, Tilžā
Sarkanmuižā	= Ventā
Sarkaņos, Sarkaņu cp	414
Sātiņos	103
Saukā	360
Saulkrastos	= Bīriņos
tag. Saunas pag	= Preiļos, Rudzētos
Sausnējā	335
Sāvienā	428
Secē	352
Sējā	202
tag. Sējas nov.	= Sējā, Pabažos, Bīriņos, Vidrižos
Sēlpilī	355

Vietvārdu lokalizācijas norādes

Sēļos	259
Sēmē	121
Sērenē	350
Sērmūkšos	308
Sesavā	168
tag. Sidrabenes pag	= Salgalē, Garozā
Sidgundā	210
Sieksātē	33
Siguldā	204
Silajāņos	440
Silenē	461
tag. Sīlmalas pag	= Ružinā, Maltā
tag. Sīļukalna pag	= Galēnos, Sirmienē
Sinolē	392
Sīpelē	137
Skaistā	507
Skaistkalnē	247
Skaņkalnē	172
Skrīveros, Skrīveru muižā	345
tag. Skrīveru nov.	= Aizkrauklē, Krapē, Skrīveros
Skrudalienā	457
Skrundā, tag. Skrundas nov.	102
Skujenē	315
Skultē	194
Slampē	131
Slatē	370
Slokā	126
Smārdē	125
Smiltenē	290
Snēpelē	23
Sniķerē	161

Vietvārdu lokalizācijas norādes

Spārē (Spārnē)	71
tag. Stabulnieku pag	= Galēnos, Stirnienē
tag. Staburaga pag	= Sēlpilī, Sunākstē
Staicelē	= Rozēnos
Stalbē	283
Stāmerienā	402
Staru cp	= Jaungulbenē
Stelpē	238
Stendē	72
Stienē	190
Stirnienē	433
Stopiņos	212
tag. Stradu pag	= Stāmerienā, Vecgulbenē
tag. Straupes pag	= Lielstraupē, Mazstraupē, Rozulā, Umurgā
Strazdē	78
Strenčos	= Trikātā
Strutelē	100
Stūros	= Blīdenē
Sunākstē	353
Suntažos	217
tag. Susāju pag	= Viļakā
Susējā	369
tag. Svariņu pag	= Ezerniekos, Asūnē
Sventē	455
Svētciemā	175
Svētē	150
Svitenē	169
tag. Šēderes pag	= Lašos, Raudā, Sventē, Pilskalnē
Šķaunē	500
tag. Šķēdes pag	= Vārmē, Kabilē, Vānē
tag. Šķeltovas pag	= Aulejā, Izvaltā

Vietvārdu lokalizācijas norādes

Šķibē	148
Šķilbēnos	474
tag. Tabores pag	= Skrudalienā
Tadaiķos	45
Talsos	starp 73, 74, 76
Talsu nov., Talsu r.	73, 74, 76 u. c. tuvākie
tag. Tārgales pag	= Ventā, Vārvē, Ancē, Dundagā
Tāšos	35
Taurenē	309
Taurkalnē	240
Taurupē	324
Ternejā	251
Tērvetē	155
Tetelē	143
Tilžā	477
tag. Tīnūžu pag	= Ikšķilē
Tirzā	399
Tomē	226
Trapenē	383
Trikātā	275
Trikātas muižā	= Trikātā, 17. gs. arī plašākā apkārtnē
Tūjā	182
Tukumā	123, 124
Tukuma r.	123, 124 u. c. tuvākie
Tumē	123
Turaidā	199
Turkalnes muižā	= Ikšķilē
tag. Turku pag	= Atašienē, Līvānos
Turlavā	22
tag. Ūdrīšu pag	= Krāslavā, Izvaltā
Ugālē	69

Vietvārdu lokalizācijas norādes

Ukros	162
Ulbrokā	= Stopiņos
Ulmalē	14
Umurgā	184
Ungurā	= Medņos
Ungurmuižā	= Medņos
Unguros	= Kūdumā (ar atsauci uz V. Zepa Latgales vietvārdu vārdnīcu = Ungurā)
Ungurpilī	= Alojā
Upesgrīvā	68
Upmalē	tagad Krievijas Federācijā
tag. Upmalas pag	= Līvānos, Vārkavā
Usmā	70
Užavā	5
tag. Vaboles pag	= Līksnā, Kalupē, Nīcgalē
Vadakstē	117
Vaidavā	285
Vainižos	185
Vaiņodē	58
Vaivē	300
Valdemārpilī	= Ārlavā
Valdgalē	= Laidzē
tag. Valdgailes pag	= Ārlavā, Dundagā, Laidzē, Pastendē, Puzē
Valgalē	82
Valgundē	140
Valkā, Valkas cp	374
Valkas r.	374 u. c. tuvākie
tag. Valles pag	= Taurkalnē, Kurmenē
Valmierā	273
Valtaiķos	32
Vandzenē, Vandzenes cp	75

Vietvārdu lokalizācijas norādes

Vānē	91
Varakļānos	426
tag. Variešu pag	= Krustpilī, Aiviekstē, Medņos, Sāvienā
tag. Variņu pag	= Palsmanē, Smiltēnē
Vārkavā	438
Vārmē	88
Vārnavā	354
Vārvē	3
Vecāķos	= Mangaļos
Vecatē	258
Vecaucē	118
Vecgulbenē, Vecgulbenes cp	401
Veckalsnavā, Veckalsnavas muižā	= Kalsnavā
Veclaicenē, Veclaicenes muižā	386
Vecmokās	122
Vecmuižā	= Vecumniekos
Vecpiebalgā	316
Vecpilī	39
Vecsalacā	= Salacā
tag. Vecsalienas pag	= Salienā
Vecsaulē	236
Vecsvirlaukā	152
Vecumniekos	231
tag. Vecumu pag	= Viļakā
Vējavā	328
Veļķos	317
Ventā	1
Ventspilī	= Ventā
tag. Vērēmu pag	= Makašēnos, Bērzgalē, Rēznā
Vērgalē	25
Veselavā	301

Vietvārdu lokalizācijas norādes

Vestienā	336
Vidrižos	195
Vidsmuižā	= Galēnos
Viesatos	= Remtē
tag. Viesatu pag	= Grenčos, Irlavā, Strutelē
Viesienā	411
Viesītē	361
Vietalvā	342
Vijciemā	375
Vīksnā	470
Vilcē	165
Vildogā	200
tag. Vilpulkas pag	= Ķoņos, Ternejā, Rūjienā
Vilzēnos	264
Viļakā	471
Viļānos	427
Viļķenē	179
Vinkelmaņa muižā	= Skrīveros
Vīpē	431
Virānē	407
Virbos	83
Vircavā	151
tag. Virešu pag	= Dūrē, Gaujienā, Palsmanē, Sinolē
Virgā	46
Viskāļos	339
Višķos	451
tag. Vītiņu pag	= Vecaucē, Lielaucē, Sniķerē, Zvārdē
Vitrupē	178
Zālītē	229
Zalvē	359
Zaļeniekos	156

Vietvārdu lokalizācijas norādes

Zaļmuižā	= Nautrēnos
Zantē	93
tag. Zaņas pag	= Ezerē, Pampāļos
Zasā	363
Zaubē	320
Zebrenē	108
Zeltiņos	390
Zemītē	94
Zentenē	79
Ziemeļi, Ziemera cp	462
Ziemupē	24
Zilupē	511, 512
Zirās	6
tag. Zirņu pag	= Skrundā, Sātiņos, Saldū, Lutriņos, Raņķos
Zlūkās	8
tag. Zosēnu pag	= Jaunpiebalgā
Zūrās	4
Zvārdē	111
Zvārtavā	377
Zvirgzdenē	487
tag. Žīguru pag	= Viļakā, Liepnā

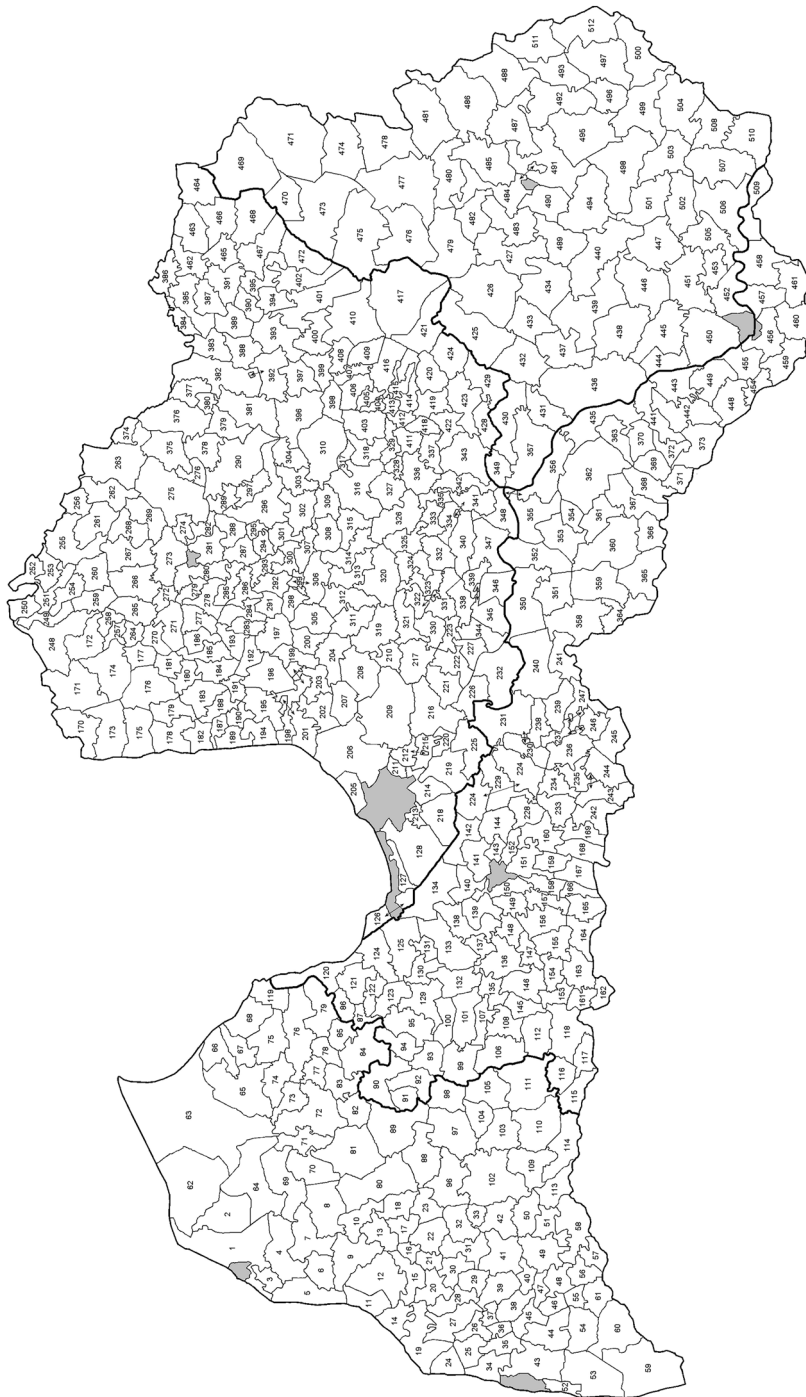

Izlokšņu rādītājs

1	Venta	37	Rāva	73	Pastende
2	Pope	38	Durbe	74	Laidze
3	Vārve	39	Vecpils	75	Vandzene
4	Zūras	40	Krote	76	Lauciene
5	Užava	41	Kalvene	77	Lībagi
6	Zīras (Dzīras)	42	Rudbārži	78	Strazde
7	Piltene	43	Grobiņa	79	Zentene
8	Zlēkas	44	Gavieze	80	Kuldīga
9	Ēdole	45	Tadaiķi	81	Renda
10	Padure	46	Virga	82	Valgale
11	Jūrkalne	47	Bunka	83	Virbi
12	Alsunga	48	Priekule	84	Kandava
13	Īvande	49	Asīte	85	Cēre
14	Ulmale	50	Nīkrāce	86	Dzirciems
15	Gudenieki	51	Embūte	87	Pūre
16	Basi	52	Pērkone	88	Vārme
17	Planīca	53	Nīca	89	Kabile
18	Kurmāle	54	Bārta	90	Matkule
19	Saka	55	Purmsāti	91	Vāne
20	Apriķi	56	Gramzda	92	Aizupe
21	Klostere	57	Aizviķi	93	Zante
22	Turlava	58	Vaiņode	94	Zemīte
23	Snēpele	59	Rucava	95	Grenči
24	Ziemupe	60	Dunika	96	Raņķi
25	Vērgale	61	Kalēti	97	Lutriņi
26	Dunalka	62	Ance	98	Gaiķi
27	Cīrava	63	Dundaga	99	Remte
28	Dzērve	64	Puze	100	Strutele
29	Aizpute	65	Ārlava	101	Jaunpils
30	Laža	66	Lubezere	102	Skrunda
31	Kazdanga	67	Nogale	103	Sātiņi
32	Valtaiķi	68	Upesgrīva	104	Saldus
33	Sieksāte	69	Ugāle	105	Ciecere
34	Medze	70	Usma	106	Blīdene
35	Tāši	71	Spāre (Spārne)	107	Biksti
36	Aistere	72	Stende	108	Zebrene

Izlokšņu rādītājs

109	Pampāļi	149	Glūda	189	Dunte
110	Kursīši	150	Svēte	190	Stiene
111	Zvārde	151	Vircava	191	Nabe
112	Lielaucē	152	Vecsvirlauka	192	Mazstraupe
113	Nīgrande	153	Bēne	193	Rozula
114	Ezere	154	Penkule	194	Skulte
115	Ruba	155	Tērvete	195	Vidriži
116	Jaunauce	156	Zaļenieki	196	Lēdurga
117	Vadakste	157	Jēkabnieki	197	Lielstraupe
118	Vecaucē	158	Platone	198	Bīriņi
119	Mērsrags	159	Lielvircava	199	Turaida
120	Engure	160	Jaunsvirlauka	200	Vildoga
121	Sēme	161	Sņķere	201	Pabaži
122	Vecmokas	162	Ukri	202	Sēja
123	Tume	163	Bukaiši	203	Krimulda
124	Milzkalne	164	Augstkalne	204	Sigulda
125	Smārde	165	Vilce	205	Mangaļi
126	Sloka	166	Lielplatone	206	Ādaži
127	Sala	167	Eleja	207	Inčukalns
128	Babīte	168	Sesava	208	Allaži
129	Irlava	169	Svitene	209	Ropaži
130	Praviņi	170	Ainaži	210	Sidgunda
131	Slampe	171	Rozēni	211	Dreilīņi
132	Lestene	172	Skaņkalne	212	Stopiņi
133	Džūkste	173	Salaca	213	Mārupe
134	Kalnciems	174	Aloja	214	Katlakalns
135	Annenieki	175	Svētciems	215	Salaspils
136	Dobeļe	176	Pāle	216	Ikšķile
137	Sīpele	177	Puikule	217	Suntaži
138	Bērze	178	Vitrupe	218	Olaine
139	Līvbērze	179	Viļķene	219	Dole
140	Valgunde	180	Katvari	220	Daugmale
141	Ozolnieki	181	Pociems	221	Ogresgals
142	Pēternieki	182	Tūja	222	Rembate
143	Tetele	183	Limbaži	223	Lēdmane
144	Garoza	184	Umurga	224	Iecava
145	Īle	185	Vainiži	225	Baldone
146	Naudīte	186	Augstroze	226	Tome
147	Auri	187	Liepupe	227	Lielvārde
148	Šķibe	188	Lāde	228	Salgale

229	Zālīte	269	Jērcēni	309	Taurene
230	Misa	270	Ozoli	310	Jaunpiebalga
231	Vecumnieki	271	Dikļi	311	More
232	Birzgale	272	Jaunburtņieki	312	Nītaure
233	Mežotne	273	Valmiera	313	Ķēči
234	Code	274	Brenguļi	314	Kosa
235	Bauska	275	Trikāta	315	Skujene
236	Vecsaule	276	Plāņi	316	Vecpiebalga
237	Brukna	277	Dauguļi	317	Veļķi
238	Stelpe	278	Ķieģeļi	318	Mēdzūla
239	Bārbele	279	Mujāni	319	Mālpils
240	Taurkalne	280	Kocēni	320	Zaube
241	Kurmene	281	Kauguri	321	Kastrāne
242	Rundāle	282	Jaunvāle	322	Ķeipene
243	Īslīce	283	Stalbe	323	Plātere
244	Ceraukste	284	Kūdums	324	Taurupe
245	Panemune	285	Vaidava	325	Ogre
246	Jaunsaule	286	Lenči	326	Ērgļi
247	Skaistkalne	287	Liepa	327	Jumurda
248	Mazsalaca	288	Mārsnēni	328	Vējaļa
249	Idus	289	Blome	329	Lubeja
250	Ipiķi	290	Smiltene	330	Laubere
251	Terneja	291	Raiskums	331	Madliena
252	Lode	292	Cēsis	332	Meņģele
253	Ķoņi	293	Priekuļi	333	Liepkalne
254	Rūjiena	294	Jaunrauna	334	Irši
255	Naukšēni	295	Baižkalns	335	Sausnēja
256	Omuļi	296	Rauna	336	Vestiena
257	Braslava	297	Launkalne	337	Bērzaune
258	Vecate	298	Kārļi	338	Krape
259	Sēļi	299	Līvi	339	Viskāļi
260	Jeri (Ģeri)	300	Vaive	340	Bebri
261	Kārķi	301	Veselava	341	Odziņa
262	Ērgeme	302	Dzērbene	342	Vietalva
263	Lugaži	303	Drusti	343	Kalsnava
264	Vilzēni	304	Gatarta	344	Jumprava
265	Bauņi	305	Līgatne	345	Skrīveri
266	Burtņieki	306	Drabeši	346	Aizkraukle
267	Rencēni	307	Rāmuļi	347	Koknese
268	Ēvele	308	Sērmūkši	348	Pļaviņas

Izlokšņu rādītājs

349	Aiviekste	389	Ilzene	429	Mētriena
350	Sērene	390	Zeltiņi	430	Medņi
351	Daudzese	391	Alsviķi	431	Vīpe
352	Sece	392	Sinole	432	Atašiene
353	Sunākste	393	Lejasciems	433	Stirniene
354	Vārnavā	394	Beļava	434	Galēni
355	Sēlpils	395	Kalnecmpji	435	Dignāja
356	Ābeļi	396	Ranka	436	Līvāni
357	Krustpils	397	Lizums	437	Rudzēti
358	Mazzalve	398	Druviena	438	Vārkava
359	Zalve	399	Tirza	439	Preiļi
360	Sauka	400	Galgauska	440	Silajāņi
361	Viesīte	401	Vecgulbene	441	Rubeņi
362	Birži	402	Stāmeriena	442	Bebrene
363	Zasa	403	Liezēre	443	Dviete
364	Mēmele	404	Kārdzaba	444	Nīcgale
365	Nereta	405	Graši	445	Kalupe
366	Rite	406	Kraukļi	446	Aizkalne
367	Elkšņi	407	Virāne	447	Aglona
368	Aknīste	408	Aduliena	448	Laši
369	Susēja	409	Dzelzava	449	Pilskalne
370	Slate	410	Jaungulbene	450	Līksna
371	Gārsene	411	Viesiena	451	Višķi
372	Asare	412	Kusa	452	Naujene
373	Prode	413	Oļi	453	Biķernieki
374	Valka	414	Sarkaņi	454	Rauda
375	Vijciems	415	Patkule	455	Svente
376	Cirgaļi	416	Cesvaine	456	Laucesa
377	Zvārtava	417	Lubāna	457	Skrudaliena
378	Bilska	418	Grostonā	458	Saliena
379	Birzuļi	419	Lazdona	459	Kurcums
380	Grundzāle	420	Prauliena	460	Demene
381	Palsmane	421	Meirāni	461	Silene
382	Gaujiena	422	Mārciena	462	Ziemeris
383	Trapene	423	Ļaudona	463	Mārkalne
384	Jaunroze	424	Saikava	464	Pededze
385	Jaunlaicene	425	Barkava	465	Alūksne
386	Veclaicene	426	Varakļāni	466	Beja
387	Karva	427	Viļāni	467	Anna
388	Dūre	428	Sāviena	468	Mālupe

469	Liepna	509	Kaplava
470	Vīksna	510	Indra
471	Vīļaka	511	Brigi
472	Litene	512	Pasiene
473	Balvi		
474	Šķilbēni		
475	Rugāji		
476	Bērzpils		
477	Tilža		
478	Baltinava		
479	Gaigalava		
480	Nautrēni		
481	Kārsava		
482	Dricēni		
483	Sakstagals		
484	Makašēni		
485	Bērzgale		
486	Mērdzene		
487	Zvirgzdene		
488	Cibla		
489	Ružina		
490	Ozolaine		
491	Rēzna		
492	Pilda		
493	Nirza		
494	Malta		
495	Kaunata		
496	Rundēni		
497	Istra		
498	Andrupene		
499	Ezernieki		
500	Šķaune		
501	Kapiņi		
502	Auleja		
503	Dagda		
504	Asūne		
505	Izvalta		
506	Krāslava		
507	Skaista		
508	Robežnieki		

Intonāciju sistēma latviešu valodas izloksnēs Apzīmējumi un paskaidrojumi

~		– stieptā intonācija
^		– lauztā intonācija
\		– krītošā intonācija
/		– kāpjošā intonācija
2		– intonāciju sakritums
~, \, ^		– trīs intonācijas: stieptā, krītošā un lauztā
~, ^2		– saglabājusies stieptā intonācija; sakritusi lauztā un krītošā intonācija
\2, ^		– sakritusi stieptā un krītošā intonācija; saglabājusies lauztā intonācija
\2, /		– sakritusi stieptā un krītošā intonācija; saglabājusies kāpjošā intonācija
\2 (~), ^ (/)		– sakritusi stieptā un krītošā intonācija (dažos gadījumos sastopama arī stieptā intonācija); saglabājusies lauztā intonācija (dažos gadījumos sastopama arī kāpjošā intonācija)
\2 (~), ^		– sakritusi stieptā un krītošā intonācija (dažos gadījumos sastopama arī stieptā intonācija); saglabājusies lauztā intonācija

Ja vienā izloksnē tiek lietotas divas dažādas intonāciju sistēmas, to apzīmējumi atdalīti ar semikolu.

Ja izloksnē vēl 20. gadsimta 20.–30. gados šķirtas trīs intonācijas, šis lietojums sniegts iekavās aiz mūsdienās lietotās intonāciju sistēmas apzīmējumiem.

Intonācijas nav norādītas, ja bijušajā pagastā vairs nav latviešu pamatiedzīvotāju.

Ābeļi	356	\2, /	Aizpute	29	~, ^2
Ādaži	206	~, ^2	Aizupe	92	~, ^2
Aduliena	408	\2, /	Aizvīķi	57	~, ^2
Aglona	447	\2, ^	Aknīste	368	\2, /
Ainaži	170	~, ^2	Allaži	208	~, ^2
Aistere	36	~, ^2	Aloja	174	~, ^2
Aiviekste	349	\2, /	Alsunga	12	~, ^2
Aizkalne	446	\2, ^	Alsviķi	391	\2, ^
Aizkraukle	346	\2, /	Alūksne	465	\2, ^

Intonāciju sistēma

Ance	62	~, ^2	Brenguļi	274	~, \, ^
Andrupene	498	\2, ^	Brigi	511	\2, ^
Anna	467	\2, ^	Brukna	237	\2 (~), ^ (/)
Annenieki	135	~, ^2	Bukaiši	163	~, ^2
Apriķi	20	~, ^2	Bunka	47	~, ^2
Ārlava	65	~, ^2	Burtnieki	266	~, \, ^
Asare	372	\2, /	Ceraukste	244	~, ^2
Asīte	49	~, ^2	Cēre	85	~, ^2
Asūne	504	\2, ^	Cēsis	292	~, \, ^
Atašiene	432	\2, /; \2, ^	Cesvaine	416	\2, /
Augstkalne	164	~, ^2	Cibla	488	\2, ^
Augstroze	186	~, ^2	Ciecere	105	~, ^2 (~, \, ^)
Auleja	502	\2, ^	Cīrava	27	~, ^2
Auri	147	~, ^2	Cirgaļi	376	~, \, ^
Babīte	128	~, ^2	Code	234	~, ^2
Baižkalns	295	~, \, ^	Dagda	503	\2, ^
Baldone	225	\2 (~), ^ (/)	Daudzese	351	\2, /
Baltinava	478	\2, ^	Daugmale	220	~, ^2
Balvi	473	\2, ^	Dauguļi	277	~, ^2 (~, \, ^)
Bārbele	239	\2 (~), ^ (/)	Demene	460	\2, /
Barkava	425	\2, ^	Dignāja	435	\2, /
Bārta	54	~, ^2	Dikļi	271	~, ^2
Basi	16	~, ^2	Dobeles	136	~, ^2
Bauņi	265	~, ^2; ~, \, ^	Dole	219	~, ^2
Bauska	235	~, ^2	Drabeši	306	~, \, ^
Bebrene	442	\2, /	Dreiliņi	211	~, ^2
Bebri	340	\2, /	Dricēni	482	\2, ^
Beja	466	\2, ^	Drusti	303	~, \, ^
Beļava	394	\2, ^	Druviņa	398	\2, /
Bēne	153	~, ^2 (~, \, ^)	Dunalka	26	~, ^2
Bērzaune	337	\2, /	Dundaga	63	~, ^2
Bērze	138	~, ^2	Dunika	60	~, ^2
Bērzgale	485	\2, ^	Dunte	189	~, ^2
Bērzpils	476	\2, ^	Durbe	38	~, ^2
Biksti	107	~, ^2	Dūre	388	\2, ^
Bikšnieki	453		Dviete	443	\2, /
Bilka	378	~, \, ^	Dzelzava	409	\2, /
Bīriņi	198	~, ^2	Dzērbene	302	~, \, ^
Birzgale	232	\2, ^	Dzērve	28	~, ^2
Birzuļi	379	~, \, ^	Dzirciems	86	~, ^2
Birži	362	\2, /	Džūkste	133	~, ^2
Blīdene	106	~, \, ^	Ēdole	9	~, ^2
Blome	289	~, \, ^	Eleja	167	~, ^2
Braslava	257	~, ^2	Elkšņi	367	\2, /

Intonāciju sistēma

Embūte	51	~, ^2	Jaunrauna	294	~, \, ^
Engure	120	~, ^2	Jaunroze	384	\^2, ^
Ērgļi	326	\^2, /	Jaunsaule	246	\^2 (~), ^
Ērgeme	262	~, \, ^	Jaunsvirlauka	160	~, ^2
Ēvele	268	~, \, ^	Jaunvāle	282	~, \, ^
Ezere	114	~, ^2	Jēkabnieki	157	~, ^2
Ezernieki	499	\^2, ^	Jērcēni	269	~, \, ^
Gaigalava	479	\^2, ^	Jeri	260	~, ^2
Gaiķi	98	~, ^2 (~, \, ^)	Jumprava	344	\^2, ^
Galēni	434	\^2, ^	Jumurda	327	\^2, /
Galgauska	400	\^2, ^	Jūrkalne	11	~, ^2
Garoza	144	~, ^2	Kabile	89	~, ^2
Gārsene	371	\^2, /	Kalēti	61	~, ^2
Gatarta	304	~, \, ^	Kalnčempji	395	\^2, ^
Gaujiena	382	\^2 (~), ^	Kalnciems	134	~, ^2
Gavieze	44	~, ^2	Kalsnava	343	\^2, /
Glūda	149	~, ^2	Kalupe	445	\^2, ^
Gramzda	56	~, ^2	Kalvene	41	~, ^2
Graši	405	\^2, /	Kandava	84	~, ^2
Grenči	95	~, ^2	Kapiņi	501	\^2, ^
Grobiņa	43	~, ^2	Kaplava	509	\^2, /
Grostona	418	\^2, /	Kārķi	261	~, \, ^
Grundzāle	380	~, \, ^	Kārļi	298	~, \, ^
Gudenieki	15	~, ^2	Kārsava	481	\^2, ^
Idus	249	~, ^2	Karva	387	\^2, ^
Iecava	224	~, ^2	Kārzdaba	404	\^2, /
Ikšķile	216	\^2 (~), ^	Kastrāne	321	\^2 (~), ^ (/)
Īle	145	~, ^2 (~, \, ^)	Katlakalns	214	~, ^2
Ilzene	389	\^2, ^	Katvari	180	~, ^2
Inčukalns	207	~, ^2	Kauguri	281	~, \, ^
Indra	510		Kaunata	495	\^2, ^
Ipiķi	250	~, ^2	Kazdanga	31	~, ^2
Irlava	129	~, ^2	Klostere	21	~, ^2
Irši	334	\^2, /	Kocēni	280	~, \, ^
Īslīce	243	~, ^2	Koknese	347	\^2, /
Istra	497	\^2, ^	Kosa	314	~, \, ^
Īvande	13	~, ^2	Krape	338	\^2 (~), ^ (/)
Izvalta	505	\^2, ^	Krāslava	506	\^2, ^
Jaunauce	116	~, ^2	Kraukļi	406	\^2, /
Jaunburtnieki	272	~, \, ^	Krimulda	203	~, ^2
Jaungulbene	410	\^2, ^	Krote	40	~, ^2
Jaunlaicene	385	\^2, ^	Krustpils	357	\^2, /
Jaunpiebalga	310	~, \, ^	Kūdums	284	~, ^2
Jaunpils	101	~, \, ^	Kuldīga	80	~, ^2

Intonāciju sistēma

Kurcums	459	$\sqrt[2]{\ /}$	Lubeja	329	$\sqrt[2]{\ /}$
Kurmāle	18	\sim, \wedge^2	Lubezere	66	\sim, \wedge^2
Kurmene	241	$\sqrt[2]{\ , \wedge}$	Lugaži	263	\sim, \backslash, \wedge
Kursīši	110	\sim, \wedge^2	Lutriņi	97	$\sim, \wedge^2 (\sim, \backslash, \wedge)$
Kusa	412	$\sqrt[2]{\ , \ /}$	Ļaudona	423	$\sqrt[2]{\ , \ /}$
Ķēči	313	\sim, \backslash, \wedge	Madliena	331	$\sqrt[2]{\ , \wedge}$
Ķeipene	322	$\sqrt[2]{\ , \wedge}$	Makašēni	484	$\sqrt[2]{\ , \wedge}$
Ķieģeļi	278	$\sim, \wedge^2 (\sim, \backslash, \wedge)$	Mālpils	319	\sim, \wedge^2
Ķoņi	253	\sim, \wedge^2	Malta	494	$\sqrt[2]{\ , \wedge}$
Lāde	188	\sim, \wedge^2	Mālupe	468	$\sqrt[2]{\ , \wedge}$
Laidze	74	\sim, \wedge^2	Mangaļi	205	\sim, \wedge^2
Laši	448	$\sqrt[2]{\ , \ /}$	Mārciena	422	$\sqrt[2]{\ , \ /}$
Laubere	330	$\sqrt[2]{\ (\sim), \wedge (\ /)}$	Mārkalne	463	$\sqrt[2]{\ , \wedge}$
Laucesa	456		Mārsnēni	288	\sim, \backslash, \wedge
Lauciene	76	\sim, \wedge^2	Mārupe	213	\sim, \wedge^2
Launkalne	297	\sim, \backslash, \wedge	Matkule	90	\sim, \wedge^2
Lazdona	419	$\sqrt[2]{\ , \ /}$	Mazsalaca	248	$\sim, \wedge^2 (\sim, \backslash, \wedge)$
Laža	30	\sim, \wedge^2	Mazstraupe	192	\sim, \wedge^2
Lēdmane	223	$\sqrt[2]{\ (\sim), \wedge (\sim, \backslash, \wedge)}$	Mazzalve	358	$\sqrt[2]{\ , \wedge}$
Lēdurga	196	\sim, \wedge^2	Medņi	430	$\sqrt[2]{\ , \ /}$
Lejasciems	393	$\sqrt[2]{\ , \wedge}$	Medze	34	\sim, \wedge^2
Lenči	286	\sim, \wedge^2	Mēdzūla	318	$\sqrt[2]{\ , \ /}$
Lestene	132	\sim, \wedge^2	Meirāni	421	$\sqrt[2]{\ , \ /}$
Lībagi	77	\sim, \wedge^2	Mēmele	364	$\sqrt[2]{\ , \ /}$
Lielauce	112	\sim, \wedge^2	Meņģele	332	$\sqrt[2]{\ , \ /}$
Lielplatone	166	\sim, \wedge^2	Mērdzene	486	$\sqrt[2]{\ , \wedge}$
Lielstraupe	197	\sim, \wedge^2	Mērsrags	119	\sim, \wedge^2
Lielvārde	227	$\sqrt[2]{\ , \wedge}$	Mētriena	429	$\sqrt[2]{\ , \ /}$
Lielvircava	159	\sim, \wedge^2	Mežotne	233	\sim, \wedge^2
Liepa	287	\sim, \backslash, \wedge	Milzkalne	124	\sim, \wedge^2
Liepkalne	333	$\sqrt[2]{\ , \ /}$	Misa	230	\sim, \wedge^2
Liepna	469	$\sqrt[2]{\ , \wedge}$	More	311	$\sim, \wedge^2 (\sim, \backslash, \wedge)$
Liepupe	187	\sim, \wedge^2	Mujāni	279	\sim, \backslash, \wedge
Liezēre	403	$\sqrt[2]{\ , \ /}$	Nabe	191	\sim, \wedge^2
Līgatne	305	$\sim, \wedge^2 (\sim, \backslash, \wedge)$	Naudīte	146	$\sim, \wedge^2 (\sim, \backslash, \wedge)$
Līksna	450	$\sqrt[2]{\ , \wedge}$	Naujene	452	$\sqrt[2]{\ , \wedge}$
Limbaži	183	\sim, \wedge^2	Naukšēni	255	\sim, \wedge^2
Litene	472	$\sqrt[2]{\ , \wedge}$	Nautrēni	480	$\sqrt[2]{\ , \wedge}$
Līvāni	436	$\sqrt[2]{\ , \ /}; \sqrt[2]{\ , \wedge}$	Nereta	365	$\sqrt[2]{\ , \ /}$
Līvbērze	139	\sim, \wedge^2	Nīca	53	\sim, \wedge^2
Līvi	299	\sim, \backslash, \wedge	Nīcgale	444	$\sqrt[2]{\ , \wedge}$
Lizums	397	$\sqrt[2]{\ , \wedge}$	Nīgrande	113	\sim, \wedge^2
Lode	252	\sim, \wedge^2	Nīkrāce	50	\sim, \wedge^2
Lubāna	417	$\sqrt[2]{\ , \ /}; \sqrt[2]{\ , \wedge}$	Nirza	493	$\sqrt[2]{\ , \wedge}$

Intonāciju sistēma

Nītaure	312	~, ^2	Puze	64	~, ^2
Nogale	67	~, ^2	Raiskums	291	~, ^2
Odziena	341	∨ ² , /	Rāmuļi	307	~, \, ^
Ogre	325	∨ ² , /	Ranka	396	~, \, ^
Ogresgals	221	∨ ² (~), ^	Raņķi	96	~, ^2
Olaine	218	~, ^2	Rauda	454	∨ ² , /
Oļi	413	∨ ² , /	Rauna	296	~, \, ^
Omuļi	256	~, \, ^	Rāva	37	~, ^2
Ozolaine	490	∨ ² , ^	Rembate	222	∨ ² (~), ^
Ozoli	270	~, ^2 (~, \, ^)	Remte	99	~, ^2 (~, \, ^)
Ozolnieki	141	~, ^2	Rencēni	267	~, \, ^
Pabaži	201	~, ^2	Renda	81	~, ^2
Padure	10	~, ^2	Rēzna	491	∨ ² , ^
Pāle	176	~, ^2	Rite	366	∨ ² , /
Palsmane	381	~, \, ^	Robežnieki	508	
Pampāļi	109	~, ^2	Ropaži	209	~, ^2
Panemune	245	∨ ² (~), ^ (/)	Rozēni	171	~, ^2
Pasiene	512		Rozula	193	~, ^2
Pastende	73	~, ^2	Ruba	115	~, ^2
Patkule	415	∨ ² , /	Rubeņi	441	∨ ² , /
Pededze	464	∨ ² , ^	Rucava	59	~, ^2
Penkule	154	~, ^2	Rudbārži	42	~, ^2
Pērkone	52	~, ^2	Rudzēti	437	∨ ² , ^
Pērse	334		Rugāji	475	∨ ² , ^
Pēternieki	142	~, ^2	Rūjiena	254	~, ^2
Pilda	492	∨ ² , ^	Rundāle	242	~, ^2
Pilskalne	449	∨ ² , /	Rundēni	496	∨ ² , ^
Piltene	7	~, ^2	Ružina	489	∨ ² , ^
Planīca	17	~, ^2	Saikava	424	∨ ² , /
Plāņi	276	~, \, ^	Saka	19	~, ^2
Plātere	323	∨ ² , ^	Sakstagals	483	∨ ² , ^
Platone	158	~, ^2	Sala	127	~, ^2
Pļaviņas	348	∨ ² , /	Salaca	173	~, ^2
Pociems	181	~, ^2	Salaspils	215	~, ^2
Pope	2	~, ^2	Saldus	104	~, ^2 (~, \, ^)
Prauliena	420	∨ ² , /	Salgale	228	~, ^2
Praviņi	130	~, ^2	Saliena	458	
Preiļi	439	∨ ² , ^	Sarkaņi	414	∨ ² , /
Priekule	48	~, ^2	Sātiņi	103	~, ^2
Priekuļi	293	~, \, ^	Sauka	360	∨ ² , /
Prode	373	∨ ² , /	Sausnēja	335	∨ ² , /
Puikule	177	~, ^2	Sāviena	428	∨ ² , /
Pūre	87	~, ^2	Sece	352	∨ ² , /
Purmsāti	55	~, ^2	Sēja	202	~, ^2

Intonāciju sistēma

Sēlpils	355	$\sqrt{2}, /$	Svēte	150	\sim, \wedge^2
Sēļi	259	\sim, \wedge^2	Svitene	169	\sim, \wedge^2
Sēme	121	\sim, \wedge^2	Šķaune	500	$\sqrt{2}, \wedge$
Sērene	350	$\sqrt{2}, /$	Šķibe	148	\sim, \wedge^2
Sērmūkši	308	\sim, \backslash, \wedge	Šķilbēni	474	$\sqrt{2}, \wedge$
Sesava	168	\sim, \wedge^2	Tadaikši	45	\sim, \wedge^2
Sidgunda	210	\sim, \wedge^2	Tāši	35	\sim, \wedge^2
Sieksāte	33	\sim, \wedge^2	Taurene	309	\sim, \backslash, \wedge
Sigulda	204	\sim, \wedge^2	Taurkalne	240	$\sqrt{2}, \wedge$
Silajāņi	440	$\sqrt{2}, \wedge$	Taurupe	324	$\sqrt{2}, \wedge$
Silene	461		Terneja	251	\sim, \wedge^2
Sinole	392	$\sqrt{2}, \wedge$	Tērvete	155	\sim, \wedge^2
Sīpele	137	\sim, \wedge^2	Tetele	143	\sim, \wedge^2
Skaista	507	$\sqrt{2}, \wedge$	Tilža	477	$\sqrt{2}, \wedge$
Skaistkalne	247	$\sqrt{2}(\sim), \wedge (/)$	Tirza	399	$\sqrt{2}, /$
Skaņkalne	172	$\sim, \wedge^2(\sim, \backslash, \wedge)$	Tome	226	$\sqrt{2}(\sim), \wedge$
Skrīveri	345	$\sqrt{2}, \wedge$	Trapene	383	$\sqrt{2}, \wedge$
Skrudaliēna	457		Trikāta	275	\sim, \backslash, \wedge
Skrunda	102	\sim, \wedge^2	Tūja	182	\sim, \wedge^2
Skujene	315	\sim, \backslash, \wedge	Tume	123	\sim, \wedge^2
Skulte	194	\sim, \wedge^2	Turaida	199	\sim, \wedge^2
Slampe	131	\sim, \wedge^2	Turlava	22	\sim, \wedge^2
Slate	370	$\sqrt{2}, /$	Ugāle	69	\sim, \wedge^2
Sloka	126	\sim, \wedge^2	Ukri	162	\sim, \wedge^2
Smārde	125	\sim, \wedge^2	Ulmale	14	\sim, \wedge^2
Smiltene	290	\sim, \backslash, \wedge	Umurga	184	\sim, \wedge^2
Snēpele	23	\sim, \wedge^2	Upesgrīva	68	\sim, \wedge^2
Sniķere	161	\sim, \wedge^2	Usma	70	\sim, \wedge^2
Spāre	71	\sim, \wedge^2	Užava	5	\sim, \wedge^2
(Spārne)			Vadakste	117	\sim, \wedge^2
Stalbe	283	\sim, \wedge^2	Vaidava	285	\sim, \backslash, \wedge
Stāmeriēna	402	$\sqrt{2}, \wedge$	Vainiži	185	\sim, \wedge^2
Stelpe	238	$\sqrt{2}, \wedge$	Vaiņode	58	\sim, \wedge^2
Stende	72	\sim, \wedge^2	Vaive	300	\sim, \backslash, \wedge
Stiene	190	\sim, \wedge^2	Valgale	82	\sim, \wedge^2
Stirniene	433	$\sqrt{2}, \wedge$	Valgunde	140	\sim, \wedge^2
Stopiņi	212	\sim, \wedge^2	Valka	374	\sim, \backslash, \wedge
Strazde	78	\sim, \wedge^2	Valmiera	273	\sim, \backslash, \wedge
Strutele	100	\sim, \wedge^2	Valtaiķi	32	\sim, \wedge^2
Sunākste	353	$\sqrt{2}, /$	Vandzene	75	\sim, \wedge^2
Suntaži	217	$\sqrt{2}(\sim), \wedge$	Vāne	91	\sim, \wedge^2
Susēja	369	$\sqrt{2}, /$	Varakļāni	426	$\sqrt{2}, \wedge$
Svente	455		Vārkava	438	$\sqrt{2}, \wedge$
Svētciems	175	\sim, \wedge^2	Vārme	88	\sim, \wedge^2

Intonāciju sistēma

Vārnavas	354	$\backslash^2, /$	Zaube	320	\sim, \backslash, \wedge
Vārve	3	\sim, \wedge^2	Zebrene	108	\sim, \wedge^2
Vecate	258	$\sim, \wedge^2 (\sim, \backslash, \wedge)$	Zeltiņi	390	\backslash^2, \wedge
Vecauce	118	\sim, \wedge^2	Zemīte	94	\sim, \wedge^2
Vecgulbene	401	\backslash^2, \wedge	Zentene	79	\sim, \wedge^2
Veclaicene	386	\backslash^2, \wedge	Ziemeris	462	\backslash^2, \wedge
Vecmokas	122	\sim, \wedge^2	Ziemupe	24	\sim, \wedge^2
Vecpiebalga	316	\sim, \backslash, \wedge	Ziras	6	\sim, \wedge^2
Vecpils	39	\sim, \wedge^2	Zlēkas	8	\sim, \wedge^2
Vecsaule	236	\sim, \wedge^2	Zūras	4	\sim, \wedge^2
Vecsvirlauka	152	\sim, \wedge^2	Zvārde	111	\sim, \wedge^2
Vecumnieki	231	$\backslash^2 (\sim), \wedge$	Zvārtava	377	\sim, \backslash, \wedge
Vēja	328	$\backslash^2, /$	Zvirgzdene	487	\backslash^2, \wedge
Veļķi	317	\sim, \backslash, \wedge			
Venta	1	\sim, \wedge^2			
Vērgale	25	\sim, \wedge^2			
Veselava	301	\sim, \backslash, \wedge			
Vestiena	336	$\backslash^2, /$			
Vidriži	195	\sim, \wedge^2			
Viesiena	411	$\backslash^2, /$			
Viesīte	361	$\backslash^2, /$			
Vietalva	342	$\backslash^2, /$			
Vijciems	375	\sim, \backslash, \wedge			
Vīksna	470	\backslash^2, \wedge			
Vilce	165	\sim, \wedge^2			
Vildoga	200	\sim, \wedge^2			
Vilzēni	264	\sim, \wedge^2			
Viļaka	471	\backslash^2, \wedge			
Viļāni	427	\backslash^2, \wedge			
Viļķene	179	\sim, \wedge^2			
Vīpe	431	$\backslash^2, /$			
Virāne	407	$\backslash^2, /$			
Virbi	83	\sim, \wedge^2			
Vircava	151	\sim, \wedge^2			
Virga	46	\sim, \wedge^2			
Viskāļi	339	$\backslash^2, /$			
Višķi	451	\backslash^2, \wedge			
Vitrupe	178	\sim, \wedge^2			
Zālīte	229	\sim, \wedge^2			
Zalve	359	$\backslash^2, /$			
Zaļenieki	156	\sim, \wedge^2			
Zante	93	\sim, \wedge^2			
Zasa	363	$\backslash^2, /$			

Sgajevski c Aglonas cp 1969 (“ ” [neprecīzi, of.] // “Gajevski” // “Gajauski” sc. Latc 2007, 266, “ ” // “Gajauski” // “Gajevski” // pareizāk “Zgajevski” sc. Lģia 2020): < uzv.; sal. liet. uzv. *Gajēvskas, Gajáuskas*, ko salīdzina ar po. *Gajewski, Gajowski*, bkr. *Гаеѣски* eLPŽ.

Sginka kr, z Laucesā U V 291, 290: < uzv.; sal. bkr. uzv. *Гинько*, liet. *Ginka, Ginkus* eLPŽ.

“**Siāji**” vs tag. Iecavas nov. (agrāk: “Caurumi”) Lģia 2020.

“**Siānas-** kalns” Biķerniekos Lģia 2020: regresīvā disimilācija no **Ciānas-*?

Sibaras- pļavas Cirgaļos skat. *Sibirijas-* s.v. *Sibereja, Sibari* z Vadakstē E II 145 (U V 518, “ ” // “Stari” vs Lģia 2020, *Vęc-sibari* †z 1958), *Sibarija* zeme Jaunlaicē p (piegriezums Dziedonu zemniekmājai ap 90. g., “gonīm Sibarija”, 1963). Skat. s.v. *Sibirs*.

“**Sibelīna**” mu Pasiēnē Konv. XVI 31030, “Sibilinas- [muiža]” Istrā (v. “Sobolino”) Konv. XIV 28096 (Pag. apr. 612, “Sibiļina” 1940. g. p, “Sybylina” Zeps 499, kr. “Sibilin” 1784. g., latg. “Sybalins” SG, kr. “Sybelino”, pie ezera “Marksna”, Спис. Zeps 499, po. “Sybelin” 1883. g., “Soboļina” LAģš, kr. “F. Sobolino” TkRI Zeps 499, = “Sibilinas- Šķaune” // tagad, of. “Sibiļinas- Šķaune” // latg. “Sybylinys- Šķauna” // pareizāk “Sibiļinas- Šķauna” sc. [// “Soboļinas- Šķaune” sc. Lģia 2020] Latc 2007, 224, te arī “Sibiļina” [of.] // latg. “Sybylina” sc. [// “Soboļina” sc., daļēji izzudis, Lģia 2020] Latc 2007, 224).

Sibereja pļ Biržos (“pī upes tilta, pī lilceļa”) 1961;

Siberija †z Ērgļos skat. *Sibirija* †z, me, pļ Mālpilī (“bijusi smagra pļaušana”, un *Siberijas-* dīķi) 1950, *Siberijas-* kalns la Karvā (Alsviķa cp; “slikta zeme, nekas neaug; strādnieki teikuši, ka jāstrādā, kā Sibirijā notiesātam, bet neko neiegūst”) 1961 (// *Sibirijas-* p), – *placis* pļ Ikšķilē (Turkalnes c) 1953, me, †pļ Suntažos skat. *Sibirijas-* *placis* pļ;

Švēda- *Sibireja* ka Nīcgalē (// *Daugavas-* kalns; “senāk viscaur bijuši meži, tikai te bijis klajāks; tad zviedri (vsk. nom. švēc, lok. švēdā) esot pa Daugavu atveduši noziedzniekus un novietojuši te darbā”) p;

Sibirija †z Ērgļos (// *Siberija*, Lejasbaltklāvu †z iesauka, aitu ferma) 1977, mā Kalncempjos (Pāldintu īrnieku būda mežā, 1 km uz DR no mājām) 1942, †z Kastrānē 1953, z Stopiņos (// “Marijas-muiža”) E I 63 (izr.: sibirij, // *Marijas-* muiža †mazmuiža, pagasta malā pie Salaspils robežas, 1965), js Vidrižos skat. *Sibrija* z, “Sibirija” me Mārsnēnos (// “Lisas- purvs”) Lģia 2020, *Sibirija* pļ Kalncempjos (“ļoti slikta”) p, *Sibirija* †pļ Stāmerienā (// *Sibèrija*) 1972, “Sibirija” pļ Viesītē (“pārpurvotas”) PDzZi, “Sibirija” pu Secē B U V 358, *Sibirija* vieta [?] Pededzē 1961;

Sibereja

Sibirijas- ceļš Jumurdā 1963, – dīķis Mālpilī (rakts kļaušu laikos) 1974 (“ ” Lūn V 13 [Mālpils pils parkā, “kungs pēris strādniekus, kas, dīķi rokot, slinkojuši”, tagad aizaudzis un aizsērējis, p], “Sibirijas- dīķi” CpDz I 78, “Sibirijas- dīķis” // “Mālpils- parka- dīķis” Lģia 2020 [1,2 ha, Lūn III 43]), – kakts neap Augstrozē (Kraukļa z zemē) 1957, neap Mūrmuižā (Mūrmuižas pagasta rietumstūris, kur bijuši ļoti slikti ceļi; kalpi tur sūdzējušies, ka ejot kā uz Sibīriju) p, *Sibirijas-* kalns la Karvā skat. *Siberijas-*, – krautuve Suntažos (pie Struņķiem z) 1963, – mārks Taurupē 1971, – *placis* pļ Suntažos (pie Vērša kalna, aizaugusi) 1963 (*Siberijas-* me, †pļ, Juglas ciemā, 1953), *Sibirijas-* pļavas Cirgaļos (// *Sibaras-*, gar Vijas upi, “paslikta pļava, ar rūokām jāpļauņ bij”) 1957 (“Sibirijas-”, piedēklī zudusi *i*-skaņa, Hauzenberga 1932, 117, = “Sibirijas- pļavas” Grundzālē Lģia 2020 [no Aumeisteru muižas šis nogabals atradās tālu, “Sibirijā”, pie īpašuma robežas – Vijas upes, Tvd 2020]), *Sibirijas-* pļavas Jumurdā (pļavu masīvs pie Ērgļu pag robežas, un – upīte, < Sibirijas pļavu masīva, > Valdā kr.) 1963;

“Sibirka” z Salienā 1960, *Sibirka* me, pļ Krāslavā (me Šaurās s, pļ Dricmuižā) 1957;

“Sibirijas- pļavas” Mālpilī Lģia 2020 (Tvd 2020), “Sibirijas- purvs” Grundzālē Lģia 2020;

Sibirija la Vijciemā (muižas laikā tā saukts lauks, kur ir slapja zeme, “meži, ganības bī vīrsū”) 1961, mā Vainižos (“viēn muiž strādnek māi piē up”) 1957, z Vidrižos (“Kronheide”) E I 64 (piedēklī zudusi *i*-skaņa, Hauzenberga 1932, 117, *Sibirija* js, †muižas māja, izr.: sibirij, 1957), “Sibirijas- pļava” Cirgaļos skat. *Sibirijas-* pļavas, *Sibirijas-* pūrs pu Birzuļos 1964: vv *Sibirija*, par vietvārdu *Sibirija* motivāciju skat. Balode 2022, 161–175.

Siberis atmata Viļānos 1975, z Naujenē (“nosaukta, izejot viensētās; izskatās līdzīgi Sibirijas tuksnesim, visapkārt mazas priedītes un smilšaini kļajumi”) p, *Sibera-* pļava Pededzē 1961, *Sibeři* z Mārkalnē (un *Siber-druva* z) E I 78 (1969, 3 z; agrāk: *Razumniēki* // *Stepanovi*; pirms 300 vai 400 g. barons no igauņiem pret suņiem iemainījis 3 vīrus, kas šeit apmetušies uz dzīvi, 1961, “Siberi- 1” p 1969), “Siber-upīte” Alūksnes r. (Akaviņas kr. piet.) Lup IV 10 (Mārkalnē Lģia 2020). Sal. vv *Субер* “пагибельнае месца” Baltkrievijā Яшкін 1971, 174. Skat. arī s.v. *Sibirs*, *Sibereja*.

Sibernīca pļ Biržos p (Sibernīca U V 318). Sal. s.v. *Sibereja*.

Sibes- leja Rankā p, “Szibbe” z Gudeniekos (ar *S*-?) 1850. g. r. l. U IV 37.

Sibeščina la Pasienē (Zaļesjes cp Kolesniku sādžā) 1962.

Sibilinas-, “Sibiļina”, skat. s.v. “Sibelīna”.

Sibinaite c Sakstagalā (// *Subinaite*) E II 187 (// *Sibinoute*, izr.: sybynait'ē // sybynòut'ē, 1956, “Subinaite” LAģš, “Sybynaute” Zeps 499).

Iespējams, kļūdains vv *Subinaite* izrunas (subynait'ä) pieraksts – A. St. Sal. liet. *sùbinē* ‘dibens, sēžamvieta’ eLKŽ.

– **Sibireja**, *Sibirija*, *Sibirijas*-, “Sibirka”, skat. s.v. *Sibereja*.

Sibirs pļ Asūnē (izr.: s'ib'irs', Meņģu s, pļavā nekas neaug) 1957;

“Sibir-birz” me Ugālē (// “Cibier-birz” // “Cibier” // “Cibiers”, Māteru c, liels egļu mežs netālu no Zlēku pag robežas; “to sauca par Sibirbirz. Tādēļ, ka tur i viens kalejs pakāries. Tas nu tā kā slikta vieta, kur sodīt' vai kā. Cibiers. Un to Sibīriju kā sliktu vietu, kur senāk sūtīja prom, uz Sibier zēm”) Ugālē 236;

Sibirinš la Lādē (Krūmiņa z robežās ziemeļvakaros no mājas) 1958, S'ib'irits' krū Kārsavā (Naglēnu ciemā) 1963: kr. *Сибурь* ‘Sibīrija’, sal. ig. *Siberi* c? – J.E. resp. ig. *Siberi* ‘Sibīrijas’ ILV 385, Liet. vv *Sibiras* u < *Sibiras* ‘Sibīrija’ Lhež 297, skat. arī s.v. *Sibereja*.

Sibirija, *Sibirijas*-, skat. s.v. *Sibereja*.

Sibras z Iecavā E II 29 (U V 241, 2 mā: *Zara- Sibras*, *Krūmu- Sibras*, agrāk Zālītē, 1949, 1974, “Sibber” 1747. g. r. l., = z Zālītē E II 28 [U V 237, “Sibber” Ikstrumā mu 1747. g. r. l.]?), z Vecsvirlaukā E II 85 (U V 436, mājas mežā, un *Sibru-* // *Bluku-* mežs Bluku un Sibru māju apkārtnē, *Sibru-* ceļš 1959, “Sibras” vs, un “Sibru- pļavas” Jaunsvirlaukā Lģia 2020), mz Vircavā 1959;

Sibrēni z Glūdā E II 73 (*Sibrēni* U V 390, “Sibbren” Brambergē mu 1747. g. r. l., †z, un *Sibrēnu-* kapi [U V 391] // *Smēdēnu-* kapi, – sudmālas †dzi, “noplēstas” [*Smēdēnu-* // *Sibrēnu-* sudmalas dzi Glūdā U V 390] 1959), “Sibris” la Siguldā 1950 (agrāk nora, tagad tīrums, RKr. IV 112): *sibras* “paunas, ķeskas” EH II 485?

Sibrija, “Sibrijas-”, skat. s.v. *Sibereja*.

Sidabra- pļava Rundēnos (izr.: sydabra- [sudobra-? – A. St.], tāda smolka zuōļa) 1957, “Sidabra” u Lielplatonē skat. *Sidrabe* u s.v. *Sidrabs*, “Sidobren” †pils Zemgalē skat. *Sidrabene* †pils s.v. *Sidrabs*, Sidabriņi ap Bebrene p, *Siduōbri* †z Lielaucē (*Sudrabiņi* ir citas mājas) 1958: *sidabrs* = *sidrabs* ‘das Silber (sudrabs)’ EH II 485, ME III 835, *sidabrs* (liet. *sidābras*) = *sidrabs* EH II 485. Skat. arī s.v. *Sidrabs*. Sal. Liet. vv *Sidabrā* u Jonišķu pag, *Sidabrinē* u Vaiguvas pag, *Sidabrināitis* ez Leipaliņģa pag < liet. *sidābras* ‘sudrabs’ Lhež 297.

“**Siddar**” z Asītē 1850. g. r. l. U IV 15, “Sidari” vs tag. Cirmas pag (// “Sidori”) Lģia 2020, †z Vilcē B E II 87 (1811. g. r. l. U V 445, ir *Sidrevici* mz, tagad *Maziē- Celmi*, bet *Sidaru* vārdu neviens nezina, 1954, te arī “Sidaru-placis” laukums U V 443 [n 1954]);

“Siddera muiſcha” “Ilūkstes apr. Dimburges ķirspēlē” (// “Šķederes muiſcha”) LA 1823, 34 (= Šederē mu Lašos U V 295 [Šēdere E II 52]?), *Sidora-* pūrs pļ, pu Maltā (Silmalas ciemā) 1956;

“Siddar”

“Sidar-kalns” Sausnējā (pag Liepkalnes daļā, uz R no autobusu pieturas “Bārkaiši” un Bārkaišu kalna, kalnā aug mežs) Avotiņa 1999, 87 (Lģia 2020);

Sidarāuka ap Preiļos (izr.: sidarōuka, un *Sidarāukas*- birze, izr.: sidarōukys- b'ēr'z'e) 1968 (“Sidarauka” c Zeps 451, “Sidorovka” LAġš, kr. “Sidorovka” TkRI Zeps 451, “Сидоровка” Спис., = *Sidorovka* ap Vārkavā p, “Sidarauka” // of. “Sidorovka” mc. tag. Riebiņu pag Latc 2007, 274 [Lģia 2020]), *Sidorovka* †s, la Maltā 1956 (izr.: sidorouka, 1982, “Sidorovka” sc. Latc 2007, 314 [Lģia 2020, c LAġš, kr. “Sidorovka” TkRI [Спис. Zeps 451], kr. “Sidorova” TkRI Zeps 451]), “Sidarauka” c Purvmalā LAġš Zeps 451 (kr. “Sidorovka” TkRI, kr. “Sidorovka” 1792. g., kr. “Sidorovo”, pie upes “Utroja”, Спис. Zeps 451), “Sidorauka” c Sakstagalā LAġš Zeps 451 (kr. “Borovka” TkRI Zeps 452), “Сидоровка” vs Viļānos Спис., *Sidarāuka* pļ Kalupē 1958, *Sidarine* ap Šķilbēnos 1976, pļ Vārkavā 1962, *Sidāršenka*- mājas vs Brigos (izr.: sidāršēn'ka- mūojas, Ploskos s) 1962: pv. *Sidors* (< *Izidors*) Siliņš 289, kr., bkr. pv. *Cudop*, liet. uzv. *Sidas*, ko saista ar pv. *Izidorius*, sal. bkr. *Cudap*, *Cudop*: *Icudop*, kr. *Cudop*: *Icudop*, po. *Sydor* eLPŽ. Sal. Liet. vv *Sidariai* c Radvilišku r. VŽ 334.

Sidgundas- pagasts Rīgas apriņķī p (*Sidgunda* ap 1962, senāk: *Rikteres*-pagasts, v. *Siggund*, kr. *Сиггундская* Pag. apr. 57, = “*Sidgunda*” [of.] // agrāk: “*Rikteres*- muiža” vc. tag. Mālpils pag Latc 2007, 338 [Lģia 2020], Sydegunde, villa IH X, 14, “der lettische Name *Riktera*- muijscha für Siggund rührt von den Besitzern, der Familie von Richter, her.” BGr. 45, lat. “*Sydegunde*” c, kurā 1206. g. kristīti lībieši, v. “*Wacke Siggund*” 1595. g. BHO II 591, te arī “*Sidgunda*” dz. sta [*Sidgunda*, Rīgas–Ērgļu posmā, 1962] un “*Sidgunda*” vs, “*Sidgundas*- Dzintari” // agrāk: “*Dzintari*” vs, “*Sidgundas*- Upmaļi” // agrāk: “*Upmaļi*” vs Mālpilī Lģia 2020, “*Sidgundas*- rikteris” skujkoku parks un pilskalns CpDz I 79), “*Sidgundas*- Ošiņi” vs tag. Mālpils nov. (// “*Ošiņi*”) Lģia 2020. Maz ticams, bet iespējams saistījums ar līb. sufiksu *-gōn* ‘kopa’ (sal. arī s. *kunta* ‘novads’) – V.E.

“***Sidiņecs***” piekraste Indrā (kr.: “*Sidiņec*”) Lģia 2020: pamatā, iespējams, krievu valodas sugasvārds *сиднѣть* ‘apmesties, būt noteiktā vietā’ I.K.

“***Sidjakina***- ezers” Daugavpils r. vidusdaļā (Sventes cp, 1 ha liels) Lūn V 14 (Sventē Lģia 2020). Sal. uzv. *Sidjakins* PMLP.

“***Sidjaņec***” pu Robežniekos (kr.) Lģia 2020.

“***Sydlauskiņe***” meža pļ Varakļānos (Olužneicā me) TZK 73, 62 Zeps 499. Sal. liet. uzv. *Šidlāuskas*, ko saista ar po. *Szydłowski*, bkr. *Шыдлоўскі* u. tml. eLPŽ, arī la. uzv. *Šidlausks*, *Šidlauskis*, *Šidlavskis* PMLP.

“***Sidobrene***” †sena zemgaļu pils Zemgalē skat. *Sidrabene* †pils s.v. *Sidrabs*.

“**Sidoles-** ezers” uz Alūksnes un Gulbenes r. robežas (// “Sudal-ezers” // “Sudala- ezers” // “Sudalu- ezers” // “Sudaļu- ezers” // “Sudāļu- ezers” // “Sudals”, Zeltiņu un Lejasciema cp, 182,3 ha, iztek Sudaliņa) Lūn V 14, 38: ig. *suzi* ‘vilks’ Zemzare Lej.

Sidora-, “Sidorauka”, “Sidori”, “Sidorova”, “Sidorovka”, “Sidorovo”, skat. s.v. “Siddar”.

Sidrabs z Rencēnos E I 102 (1971, “Sidrop” Burtnieku muižā, Rencēnu vakā, VAR II 564, “Sidrab” Burtnieku draudzē 1780. un 1807. g. Vidz. dr. kr. I 202, 229, “Siddrab” 1826. g. LVVA 199.1.365., *Sidrabi* 1969);

“Sidraba- atvars” Jaunsaulē U V 257 (n 1967), *Sidraba- Bērze* me Nīgrandē 1959, “Sidraba- birze” Jaunaucē (“tur [pie Jaunauces Incēniem] pie tā sauktās sidraba birzes ir kāds pilskalns ar tipiskām senlatviešu pilskalnu iezīmēm”) Latvijas Vēstnesis 1924, 39, *Sidraba- bižze* me Irlavā skat. *Sidrabi- bižze* me, *Sidraba- birzes* Zvārdē 1953, – *Bļūoda* le Annā (izr.: – bļūda, “leja ar bļodas formu pie Ates muižas, pavasaros tajā saplūst visas apkārtnes ūdeņi, tie saulē sudrabaini laistās”) 1961 (*Sudraba- Bļūoda* ieleja E I 67), vieta mežā Bejā (izr.: – bļūda, zviedru laikos tur atrasta sidraba bļoda) 1949 (= “Sidraba- Bļūoda” ieplaka tag. Jaunalūksnes pag Lģia 2020?), *Sidraba- dīķis* Mazsalacā (aiz Lībiešu pilskalna, 2 km pa Mazsalacas–Staiķeles ceļu, tad [apmēram] 100 m pa labi; pēc nostāstiem, tas savu nosaukumu ieguvis Ziemeļu kara laikā, kad zviedri, bēgot no krievu karaspēka un gādājot par to, lai viņu kara kase nenonāktu ienaidnieka rokās, iemeta to šajā dīķī) p, “Sidraba- ezers” Ādažos skat. *Sidrabi- ezers*, ez Sarkanmuižā (// *Maz- ezers*, otro nosaukumu vairs nelieto) 1973 (*Sudrabi- ezers* // *Maz- ezers* U IV 283, “Mazais-” // “Sidraba- ezers” Konv. XIX 37670), *Sidraba- kalns* Lielstraupē 1972, ka Lugažos skat. *Sidrabi- kalns*, “Sidraba- kalns” Plāņos p, *Sidraba- kalns* Trikātā E I 85 (Taures ciemā pie Viņauda z, 1951, tuvu Trikātas centram, 1975), “Sidraba- kalni” Auces apvidū Latvijas Vēstnesis 1924, 39 (sal. “Sidraba- birze” Jaunaucē), *Sidraba- kalniņš* paka Sinolē 1974, *Sidraba- kalneņš* la Bērzgalē 1972, *Sidraba- kalniņš* la Kēčos (“tur tādi balti akmentiņi, ņēma graņti”) 1950, – *laņka* pļ Nīkrācē (// *Sudraba- // Sidrabene // Sudrabene*, “piēderēji vořmsāt’s kuņgam; sēns var iēt, tāda pekle”, pie Pūcēm †z, Pūču mežā) 1966 (1972, *Sudraba- E* II 11 [Briņķos U IV 24]), – pļava Kalncempjos (pie Melderpuļķiem z) p 1965, – purvs Mārkalnē 1961;

“Sidrabi” vs Limbažos (// “Imantas”) Lģia 2020, mā tag. Novadnieku pag Tvd 2020, *Sidrabi* mz Pērkonē (// *Bērtuļi*, tautā lieto *Bērtuļi*, jo bijis *Bērtuļa* namelis) 1965 (*Sidrabiņi*, agrāk *Bērtuļa-* namelis [U IV 91, *Bērtuļi* E II 42] 1972, = “Sidrabi” vs Nīcā Lģia 2020?), mā Prodē (jauns nos.) 1960, js Rāvā 1966, z Rencēnos skat. *Sidrabs* z, mā Rudzētos 1969, “Sidrabi” vs Skaņkalnē

Lģia 2020, vs Skrudalienā Lģia 2020, *Sidrabi* js Ukros (un *Sidrabu-* purvs, pie mājām) 1958;

“*Sidrab-apses*” pļ Cīravā Lģia 2020, *Sidrab-auši* z Nabē E I 98 (– *aūši*, un *Sidrab-aūšu-* birze me pie Zeduļiem z, laikam tā dēvētais “strejgabals”, – – grantskalns, atrasti cilvēku kauli, 1957, – *aūši* // – *aūši*, izr.: – *aūš* // – *aūš*, Stienes ciemā, 1958, = “*Sidrab-auši*” vs Limbažos Lģia 2020?), mā Rozulā (bij. Ruckas muižā) E I 103 (1972, “*Sidrabaus*” 1795., 1834. g., “*Sidrobaus*” 1811., 1816., 1826. g., “*Sidrabaufs*” 1850., 1858. g. Ruckas muižā LVVA 199.1.524.), *Sidrab-àuši* z Umurgā (iesauka: *Cūk-auši*) 1963, *Sidrab-avuôts* Pociemā (Ķaukuļgravā blakus Zeltavotam) 1957, – avuotiņš Limbažos (izr.: *sidrab-avatiņč*, Buča z robežās) 1957, “*Sidrab-birze*” Kokmuižas apkārtņē Zemgale 58 (sal. “*Sidraba-* birze” Jaunaucē), *Sidrab-birže* me Irlavā (// *Sidraba-* bižze) 1959 (“*Sidrab-birze*” U V 478), “*Sidrab-birzes-* mežs” Zaubē (// “*Sidrab-birze*” // “*Sudrab-birze*”, 1,1 km no Annu ciema centra, Annu–Nītaures ceļa kr. pusē pie Sidrabbirzes vs, Alūdzenes u l. krastā, Vilku kalna Z pakājē, dominē bērzi, neliela) Zaubē 2005, 57 (// “*Sidrab-birze*” // “*Sudrab-birze*” Lģia 2020), *Sidrab-dīķis* Skanķalnē 1958, – ezers Ādažos (ūdens gaišs, skaidrs, redz ezera dibenu) p (// *Salu-*ezers, ir divas ar kokiem apaugušas saliņas, Vidzeme I 8, “*Sidrab-*ezers” // “*Sidraba-* ezers” CpDz I 21 [// “*Sudrab-*ezers” // “*Sudraba-* ezers” Rīgas r. Garkalnes cp, 31,4 ha, Lūn V 14, 39, ezers starp Baltezeru un Ropažu staciju, dzelzceļa malā labajā pusē, uz Rīgu braucot; ar saliņu, p 1961]), – ezers ģez Vecmokās (un – *ezers* pu) 1959, *Sidrab-ieleja* Kalncempjos p, – *kalis* z Mazsalacā E I 112 (1969, “*Sidrab-kaļi*” †vs Lģia 2020, “*Sidrabkalejij*” 1782. g., “*Sidrabskallij*” // “*Sidrobkalley*” 1795. g. LVVA 199.1.402., sal. “*Sidralkaln*” z?), *Sidrab-kalns* Augstrozē (Klāmaņu z zemē, agrāk Stalbē, un – kalniņš, mežā pie Jaunkraukļa z) 1957, ka Lugažos (// *Sidraba-* kalns, Valkas–Ērgemes ceļā Celmiņu js tuvumā, abpus ceļam, kokiem apaudzis; “kad agrāk zviēdru kārš biš, naūdu nūorakuši”, te arī *Sidrab-kalns* la, Kalnmelderis z pie Sudrabkalna, un *Sidrab-kalnīts* // [tagad] *Kaln-meļderi* // *Peļčera-* māja z Sidrabkalna tuvumā [= *Sidrab-kalni* // – *kalns* †z Valkā pie Kalnmelderiem z, tagad slimnīca, p?]) 1951 (– kalnīns 1951 [netālu no Valkas – Valkas–Rūjienas ceļā, 1982]), “*Sidrab-*kalns” Plāņos Lģia 2020, *Sidrab-kalns* Sēlpilī (“senlatviešu pilskalns”) 1960 (*Sudraba-* kalns E II 67), ka Trikātā E I 85 (1951), *Sidrab-kalns* la Kraukļos 1970, la Viesienā 1969, la Vijciemā (Bajēriņos z) 1961, “*Sidrab-kalni*” mā Jeros (1994. g.) Rūjiena 1999, 165, *Sidrab-kalni* †z Lugažos skat. *Sidrab-kalns*, “*Sidralkaln*” z Mazsalacā (Valtenbergu muižā 1826., 1834., 1850., 1858. g. LVVA 199.1.402. (sal. *Sidrab-kalis* z), *Sidrab-kalni* js Padurē (Abavas cp, ir arī Zeltkalni z) 1963 (“*Sidrab-kalni*” vs Lģia 2020), “*Sidrab-kalni*” vs Plāņos Lģia 2020, *Sidrab-kalni* mā Trikātā 1975, *Sidrab-kalniņš* Augstrozē skat.

Sidrab-kalns, ka Brenguļos 1964, *Sidrab-kalnīts* z Lugažos skat. *Sidrab*-kalns, “*Sidrab-līči*” vs Usmā Lģia 2020, “*Sidrab-mājas*” Auces apkārtnē Latvijas Vēstnesis 1924, 39 (= *Sudrabiņi* Lielaucē E II 129?), “*Sidrab-sala*” Ādažos (// “*Mazā- sala*”, Lielajā Baltezerā, mazākā sala ezerā) DzV 1914, 49, *Sidrab-salas* z Ropāžos (// *Sudrab-*) 1950 (*Sudrab-sala* E I 57, “ ” vs Lģia 2020, “*Sudrabfal*” 1826. g. LVVA 199.1.372.), “*Sidrab-saliņa*” Juglas ezerā (dabas rezervāts) PJ 1965, 102, 3, *Sidrab-tilts* brasls Sērenē (“pāri braucama vieta” Lauceses upē, Jaunjelgavas cp) 1961 (“*Sidrab-tilts*” zv U V 364), – upīte Ķēčos (tek gar Sidrabiņiem [mā]; teika stāsta, ka upītē iekritusi muca ar sudrabu) 1950, – uřga Suntažos (< 1 km no Sidramburgām z, > 1. Mazajā Juglā pie Silbalšiem z, tek pa Suntažu un Sidgundas robežu; ir vairākas pietekas; pirms 300 g. starp Ķiceriem z Sidgundā un Cerībām js urgas krastā bijis alus brūzis, vēl esot drupas, pavasaros urga pārplūdusi un uzsalusi, ledus mēnesnīcā laistījies, krastmalā ganījušies brieži; tagad padziļināta, nav vairs tik skaista; un – *urgas* z Dimbieros ap [“ ” E I 62, “ ” vs Lģia 2020]) 1963 (u 1953, “*Sidrab-urga*” u Tvd 2020, = u Sidgundā, > kr. L. Juglā, 1950?), “*Sidrab-vītoli*” vs Skaistā Lģia 2020;

“*Sidrabas*” ga Dvietē U V 287 (n 1974);

“*Sidrabe*” vc. Lielplatonē (// of. “*Maz-platone*” [uō]) Latc 2007, 142 (// “*Maz-platone*” [uō] vc., un “*Sidrabe*” c daļa Lģia 2020), *Sidrabe* pļ Kalētos 1955, “ ” u Bauskas r. (Zizmas l. piet., 7 km gara) Lup IV 10 (= u Mežotnē Lģia 2020?), *Sidrabe* u Lielplatonē (// *Sudrabe*, > Platonē) E II 157 (// *Sidrabene*, “*platuōnei* iř piētek^a *sidrabene*^c – nuōsaūkums nuō pīls”, 1954, *Sidrabene* U V 427, “*Sidrabe*” // “*Sidrabene*” // “*Sudrabene*” // “*Sudrabe*” // “*Sudabra*” // “*Sidabra*”, Platones l. piet., sākas Lietuvā, Lup IV 10, 11, “*Sidrabe*” // “*Sidrabene*” // “*Sidrabes- upe*” // “*Sidrabiē*” // “*Sudabra*” // “*Sudraba*” // “*Sudrabe*” // “*Sudrabene*” // Lietuvā: “*Sidabra*” Lģia 2020, “*Sidrabe*” [CpDz II 59] // “*Sudrabe*” Konv. XVI 32696, *Sidrabes- upe* 1954 [“ ” Pag. apr. 441, “*Sudraba- upe*” Kurz. ļaudis 6, “*Sydabre*” Zemgalē Atsk. hr. 1429]),

Sidrabes- pilskalns Lielplatonē (un *Sidrabe* pienotava, *Sidrabes-* pļavas [U V 427]) 1954 (“ ” BHO II 114, *Sudrabes-* pilskalns U V 426 [“ ” B E II 82], = “*Sidrabes-* pilskalns” // “*Sidrabene*” // “*Sidraben-* pilskalns” Vilcē Lģia 2020?),

“*Sidrabes*” vs Vidrižos Lģia 2020;

“*Sidrabene*” pilskalns Vilcē skat. *Sidrabes-* pilskalns Lielplatonē, *Sidrabene* z Annā 1961 (1979, “ ” vs Lģia 2020), js Gaujienā (un ga, Virešu cp) 1961 (“ ” † vs tag. Virešu pag Lģia 2020), z Lielplatonē (bijusi mežkunga māja) 1954, neap Īlē (Īles mežos) 1968, † pils Zemgalē (sena zemgaļu pils, ir uzskati, ka Sidrabenē vieta ir meklējama 1) Aucē bij. muižas vietā: “Dieser Burgberg liegt 3 Werst westlich von Jānifchk'i am Zusammenfluss der Wilkausre mit

der Sidabra (lett.) oder Sudrabe (lett.) ..” BGr. 145; 2) Lietuvā; 3) pilskalnā pie Inceniem, Avīksnes kr. krastā, kur arī mežiņu sauc par *Sudrabbirzi*, tuvumā *Sudrabiņu* mājas, Latvijas Vēstnesis 1924, 9 [CpDz II 18]; 4) Elejā vai Lielplatonē, pie Sidrabenes u) p (nodedzināta 1290. g., Mūsu Dzimtene 134, “Sidobren”, “Sydobren”, “Sydobre”, “Sydober” Atsk. hr. 11210, 11235, 11429, 11456, “Sidobrene” BGr. 145), *Sidrabe* pļ Basos 1957 (“Sidrabenes- pļava” U IV 20), pļ Nīkrācē skat. *Sidraba- laīka* pļ, pļ Rāvā 1966 (“ ” U IV 96), pļ Rudbāržos (Peļčos, “ka smīlgas saziēdēji, kā sidraps spīdēji”) 1966, “Sidrabene” pļ Ugālē (// “Sudrabene” // “Iekš-mežs” // “Iekš-mež-pļavs”, Ciesengures c, Jaunpriekuļu z pļava starp Kauliņiem z, Jaunpriekuļiem z un Vecmatīšiem z) Ugāle 156, *Sidrabe* str Iecavā (agrāk Zālītē, Sprīdīšu js tuvumā) 1949, “Sidrabene” u Īlē Lģia 2020, *Sidrabe* u Lielplatonē skat. *Sidrabe* u, u Salgalē (// *Sudrabene*, > Rūnu purvā) E II 160 (“Sidrabenīte” // “Sidrabene” Lģia 2020), u Slatē 1960, u Vaiņodē (// Čann-maļu- upīte, neliela līkumaina upīte, kas iztek no purviem, ietek Bāta dīķī; rāvaina, gandrīz aizaugusi) 1975, *Liēlā- Sidrabene* pļ Ezerē (Kreiju ciemā) 1953, *Sidrabenes-* birzs Gaujienā (Viršu cp pie Sidrabenes mājām) 1961, – ciems Garozā (agrāk *Daībes-* ciems, Sidrabenes cp, daļa no tagadējā Sidrabenes ciema ir bij. Garozas pagasts) 1967, “Sidrabenes- pagasts” tag. Ozolnieku nov. (// tagad “Salgales- pagasts”) Lģia 2020, “Sidrabenes- pilskalns” Kokmuižas apkārtnē Zemgale 57, ka Vilcē skat. *Sidrabs-* pilskalns Lielplatonē, “Sidrabenes- pļava” Basos skat. *Sidrabe* pļ, *Sidrabenes* js Grobiņā 1960 (“ ” vs Lģia 2020), “ ” vs Nīcgalē Lģia 2020, pu Alsungā Lģia 2020, “Sidrabenīte” u Salgalē skat. *Sidrabe* u, *Sidrabiņi* z Dvietē (izr.: sydrab'eņi) 1957, z Elkšņos (izr.: sidrabiņi, tagad Kalna ciema teritorijā) 1960;

“Sidrabiņa” mā Liepkalnē skat. *Sidrabiņi* js, *Sidrabiņš* z Umurgā (// *Sidrabiņi*) 1957, “Sidrabiņš” me tag. Indrānu pag (valsts me pag Z, Solitūdes grāvja augšgalā, starp Laimiņām mā un bij. Daukstēm mā; meža Z malā dzejnieces Broņislavas Martuževas māju Vairogi drupas) Avotiņa 1999, 208 (Lģia 2020), *Sidrabiņš* str Kandavā (Aizdzires cp) 1962 (“ ” U IV 194),

Sidrabiņas mā Ādažos 1975, z Jaunsvirlaukā skat. *Sidrabiņi* z, js Kalsnavā (Jaunkalsnavas cp) 1960, js Lauberē 1965, mz Laucienē (Pļavu cp) 1962, z Mālpilī (agrāk *Kulītes* [E I 50]) 1977 (“ ” vs Lģia 2020), mz Secē (izr.: sidrabiņas) 1961,

“Sidrabiņi” vc. Sausnējā Latc 2007, 255 (Lģia 2020), *Sidrabiņi* z Ādažos (Carnikavā) 1969, “ ” vs Aizkalnē Lģia 2020, vs Alsviķos skat. *Sidrabiņi* js Karvā, *Sidrabiņi* †z Annā (mājas sabrukušas, un neviens tajās nedzīvo) 1961 (1979, sal. *Sidrabe* z), “ ” vs Beļavā skat. *Sidrabiņi* mā Vecgulbenē, *Sidrabiņi* mz Bikstos 1975, js Biržos 1961 (= “Sidrabiņi” vs tag. Leimaņu pag

Lģia 2020?), mā Daudzesē 1961 (1982), mā Dikļos 1964 (1974, “ ” vs Lģia 2020), js Druvienā 1954, js Duntē 1957, js Elejā 1954 (= “Sidrabiņi” vs Sesavā Lģia 2020?), “ ” vs tag. Iecavas nov. Lģia 2020, *Sidrabiņi* z Jaungulbenē 1961 (*Sudrabiņi* E I 73), z Jaunlaicēnē 1963, z Jaunsvirlaukā (*// Sidrabiņas*) 1959, “ ” vs tag. Jersikas pag (*//* tagad “Kaiju- iela 6”) Lģia 2020, †vs Kalsnavā Lģia 2020, *Sidrabiņi* js Karvā (Alsviķa cp) 1961 (= “Sidrabiņi” vs Alsviķos Lģia 2020?), js Katlakalnā 1964, js Ķēčos (agrāk tur bijusi birze, kas saukta par Sidrabbirzi, no tās māja dabūjusi nos.) 1950, js Ķeipenē 1965, “Sidrabiņi” vs tag. Leimaņu pag skat. *Sidrabiņi* js Biržos, *Sidrabiņi* js Liepkalnē (izr.: sí:drābiņi) 1960 (1973, “Sidrabiņa” [nom.?] mā 1984, un l/a 1981), “ ” mā Liepupē p 1961, vs Liksnā Lģia 2020, vs Limbažos Lģia 2020, *Sidrabiņi* z Litenē (nosaukums piešķirts pēc 1920. g., sugasvārds Litenē “sudrabs”) 1963, “ ” vs Līvānos LAģš Zeps 499, *Sidrabiņi* js Līvos 1950, js Madlienā 1965, “ ” vs tag. Maļinovas pag Lģia 2020, *Sidrabiņi* mz Mārupē (bij. muižas smēde) 1964, js Meirānos (izr.: sidrabiņi, Degumnieku cp) 1971 (= “ ” vs tag. Ošupes pag Lģia 2020?), “ ” mā Mērsragā (Mērsraga c) Kurzeme 181 (vs Lģia 2020), vs Mētrienā Lģia 2020, vs Pededzē Lģia 2020, *Sidrabiņi* mz Pērkonē skat. *Sidrabi* mz, z Pilskalnē (viena no Kankaru mājām) 1962 (1984, “Sidrabiņi” vs, un “Sidrabiņi 1” vs Lģia 2020), js Plāterē 1976, “ ” vs Praulienā (*//* “Noras”) Lģia 2020, vs Puzē Lģia 2020, *Sidrabiņi* js Remtē (Smuku c) 1953 (“ ” vs Lģia 2020), mā Rīgas apkārtnē p 1961 (= “ ” vs Salaspilī Lģia 2020?), “ ” vs Salgalē (kartēs, *//* “Beitiņi”) Lģia 2020, *Sidrabiņi* js Sātiņos (Novadnieku ciemā) 1953, js Sēlpilī 1961 (“ ” vs Lģia 2020 [mā, līdz 1938. g. “Jercan-Jercan-Jan Nr. 24”; zemes plat. 41,46 ha, Avotiņa 2003, 116]), “ ” vs Sesavā skat. *Sidrabiņi* js Elejā, *Sidrabiņi* z Skrīveros (agrāk tur bijuši *Sprīņģi* †z, un *Sidrabiņu-* kalns) 1953 (“ ” vs Lģia 2020), z Skultē 1968 (p 1961, “ ” vs Lģia 2020), js Stendē (Ģibuļu cp, bij. Munejmuiža) 1962, “ ” mā Stienē p, *Sidrabiņi* mz Sunākstē (Sunākstes cp) 1961, js Šķībē 1959, js Taurupē 1971 (“ ” vs Lģia 2020), mā Tilzā 1980, “ ” mā Tūjā p 1961, *Sidrabiņi* z Umurgā (izr.: sidrabiņ) 1957, “ ” vs tag. Valles pag (*//* “Bojas”) Lģia 2020, *Sidrabiņi* mā Vecgulbenē (Beļavas cp) 1974 (= “Sidrabiņi” vs Beļavā Lģia 2020?), mā Veclaicēnē 1969, “ ” mā Vidrižos p 1961, *Sidrabiņi* mā Zālītē 1974, js Zaubē (Zaubēniešos pgd) 1969 (p), js Zeltiņos (atdalīta no Ozoliem z) 1961, †mz Ziemupē (*// Sudrabiņi*, agrāk *Ansūļa-* māja, Vērgales cp, “ar vaīrs nau it ne·kâ, isnīka pēc šitâ vācu kaŗa”) 1964, “Jaun-sidrabiņi” mā Krustpilī (2008. g., senāk “Jaun-sudrabiņi” 1937. g., Spuņģēnu c) Krustpils 2012, 236, 237;

Sidrabiņu- birzes Lielaucē 1958, “Sidrabiņu- dīķis” Remtē Lģia 2020, *Sidrabiņu-* kalns Liepkalnē (pie Sidrabiņiem mā) 1981, ka Skrīveros skat. *Sidrabiņi* z, “Sidrabiņu- karjers” tag. Kalna pag Lģia 2020, “Sidrabiņu- parks”

Sausnējā (// “Ozolmuižas- parks”, Sidrabiņos) Avotiņa 1999, 38, “Sidrabiņu-pilskalns” Pilskalnē Lģia 2020, “Sidrabiņu- senkapi” Sēlpilī (uz ZR no Sidrabiņu un Jaunbaložu mājām, Sidrabiņu ābeļdārzā; vietējas nozīmes arheoloģ. piemineklis, postīts) Avotiņa 2003, 146 (senvieta Lģia 2020), “Sidrabīte” u Lielplatonē skat. *Sidrabe* u, *Sidrabiene* pļ Zālītē U V 238 (1974), Sidrabnīc me Alsungā U IV 10, Sidrabnīca pļ Drustos 1971, *Sidrabnieki* js, pgd Lielplatonē 1954 (Sidrebniēki pgd U V 426, “ ” vs Lģia 2020, “fchahs mahjas arri sauc par fudrabneekeem”, Kurz. ļaudis 38), “Sidrabotais- meža- celiņš” Slampē U V 503: *sidrabs* ‘das Silber (sudrabs)’, *sidrabuôts* ‘mit Silber geschmückt (ar sudrabu rotāts)’ ME III 835, 836. Skat. arī s.v. *Sidabra-* un *Siduōbri*.

Sidrebniēki, skat. s.v. *Sidrabs*.

Sidrevici mz Vilcē (tagad *Maziē- Ceļmi*; pēc uzv.; barons pārdevis mežus, un tad tur uzceltas mazmājiņas: *Jaūnkapteīnes*, *Mazaūželes*, *Sidrevici*, *Sīpuōli*, *Valltmaņi*, *Zirnīši*) 1954 (U V 443): < uzv. *Sidrevics* СТАЛТМАНЕ 129.

Sidrtobiņi [kas?] ap Gaujienu p.

Sidūri †js Lielaucē 1958.

Siduōbri †z Lielaucē skat. s.v. *Sidabra-*.

Sidzeniēk-, skat. s.v. “Sīdu-”.

Sigaīķ z Padurē U IV 137.

Sigāldas- ezers, *Sigāldas-* pūrs Liepnā skat. *Sigūldas-* ezers s.v. *Sigūlda*, *Sigāldas-* pūrs Mālpupē skat. *Sigūldas-* pūrs s.v. *Sigūlda*, *Sigāldas* z Vaidavā (oficiāli šķir *Jaun-sigāldas*, *Več-sigāldas*, *Vidus-sigāldas*, bet tautā šos nosaukumus nelieto) 1980 (*Sigāldi* p, *Jaūn-sigāldas* 1963a, *Vidus-sigāldas* 1963b, *Lejas-sigāldas* 1978, “Sigwolt” Valmieras muižā VAR II 504, “Sigald” 1795., 1826., 1834., 1858. g., “Siggald” 1811., 1816. g. Briežu muižā LVVA 199.1.330.). Skat. s.v. *Sigūlda*.

Siganīte, *Siganītes-*, “Siganītes”, skat. s.v. *Sigānīte*.

Sigas js Kursīšos (Bāliņu c) 1953: *sigā* II ‘die Trappe (sīga)’ vai *sigas* (nom. pl.) “ein grosser Haufe kleiner Früchte (bes. Kartoffeln) (liela kaudze mazu augļu (īpaši kartupeļu)” ME III 836?

Sigast-dīķis Zlēkās (un – kalns [“Sigast-kalns” Lģia 2020, “Sigasts kaln” B U IV 294], – kapi [“Sigastu- kapi” Lģia 2020, “Sigast-kalna- kapi”, Z no Zlēku ciema, Kurzeme 59, 47, “Sigast-kalna- kapi” Ugālē, Ameļciemā; senāk Zlēkās, Ugāle 28], – mežs [*Sigasts-* mežs U IV 296 k]) 1963 (*Sigast-dīķs* U IV 295): līb. *sigā*, ig. *sigā* ‘cūka’ + *-st[e]*, kas norāda uz kopu? Sal. Ig. vv *Sigaste* c Pērnavā EKNR 606.

“**Sigatal**” la Dundagā U IV 259 (“Siggatal lauks” B U IV 259, *Sigataļouk-*dārzs p, < līb. *sigā* ‘cūka’ + līb. *taļ* ‘lopu kūts’ + *ouk* ‘bedre, caurums’ V.E.),

“Sigat-kalns” senču pilskalns Zlēkās [?] PJ 1958, 114, 2, Sigat- kūvr lī Ancē (// Cūk- līcs, pie Miķeļtorņa) 1964 (Cūk-līcs Popē U IV 280; sal. rietumlībiešu *sigadkivr*, austrumlībiešu *sigādkōur* ‘cūku līcis’ V.E.): līb. *sigā*, ig. *sigā* ‘cūka’ (resp. ‘mežacūka’) V.E.

Sigati, skat. s.v. *Sigāts*.

Sigāni †mz Pērkonē 1965 (*Liēliē- Sigāni* †mā, *Mazie-* †mā 1972, te arī *Sigānu-* puŗvs // *Čigānu-* puŗvs Pampāļos, “ziļi puŗvā zīvuōjuši čigāni, biēži liētuō vārdū *sigāni*; puŗvā slēpuši zagatās maņtas”, 1970): *sigāns* = *čigāns* ‘der Zigeuner’ ME III 836? – J.E.

Sigānīte z Lodē (// “Siganite”) E I 97 (*Siganite*, un *Siganites-* mežs, robežojas ar Siganites z zemī Lodes ciemā, 1952, *Siganite* †pusmu, tagad šeit *Saliņas* js un *Jaūnzemes* js, piederējusi “Jūlsmuižai”, 1975, “Siganītes” // “Siganite” Rūjiena 1999, 173, 152): ig. *sigā*, līb. *sigā* ‘cūka’ + ig. *niit*, līb. *nīt* ‘pļava’ V.E. Sal. arī s.v. *Sigāni*.

Sigāts z Mārsnēnos E I 21 (*Sigāti* z un *Jaūn-sigāti* js 1963, “Sigāti” vs Lģia 2020), *Sigāti* z Liepā E I 18 (*Sigati* 1972, te *Kalna- Sigāti* un *Lejas-Sigāti* 1976, “Sigāti” mā un “Kalna- Sigāti” †mā Liepa 2009, 148, 156, 157, “Lejas- Sigāti” // “Sigāti” vs Lģia 2020, “Siggat” 1811., 1826. g. “Wetz Siggat” un “Jaun Siggat” 1816., 1834., 1850. g. [1858. g. LVVA 77.14.349.] LVVA 199.1.253.): uzv. *Sigāts* Сталтмане 208.

Sigemoa ap Rietumzemgalē UB 432 (1, 545) (Segume (nicht Segeme) UB 344 (1, 439) Dobenes apkaimē BGr. 137): ig. *sigā*, līb. *sigā* ‘cūka’ + līb. *mō*, ig. *maa* ‘zeme’ vai votu (krieviņu *sika* / *sikka* ‘cūka’ un *ma* ‘zeme’ V.E.

“**Sigewalde**” mu Siguldā skat. *Sigulda* mu s.v. *Sigulda*.

“**Siggemert**” z Rūjienā 1782. g. LVVA 199.1.387.: ig. *sigā*, līb. *sigā* ‘cūka’ V.E.

Signeja- lineja ce Kalupē (izr.: s'ign'eja- l'in'eja, mežā, “kr'ivs s'ign'ejs b'ie nūsyc iz tūos l'in'ejis', nu tūo i S'ign'eja l'in'eja”) 1958 (“ ” Zeps 452).

Signics †mu Vainižos (loti sen Vainižu pag vidusdaļā, “esot biš tāt muīž”) 1957.

Signiž-, *Signiži*, skat. s.v. *Siksna*.

Sig-nīt pļ Dundagā (un Sig-nīt-siļs me [1980]) U IV 257, 258, “Sig-rava” sē jūrā Mērsragā skat. “Sīgu- rova” zv s.v. “Sīga”: līb. *sigā*, ig. *sigā* ‘cūka’ + līb. *nīt*, ig. *niit* ‘pļava’. Sal. arī līb. *siggō* ‘sukāt, kasīt, skrāpēt’ V.E.

Sigulda dz. sta Siguldā 1962 (1975, “Sigulda” Lģia 2020), *Sigulda* mžs Mālpupē (māju nos. no ezera un purva nos.) 1949 (sal. *Siguldas-* ezers, *Siguldas-* pūrs), “Siggulde” †z Nabē VAR II 308, *Sigulda* mu Siguldā E I 59 (“ ”, v. “Segewold” BGr. 51, “Sygervalde” 13. gs., v. “Segervold” UB 84 (1, 102),

Sigūlda

“Sygwalde” IH XIV 8, XV 3 u. c., “Segewalde”, “Segewalt”, “Sigewalde” Atsk. hr. 631, 5275 u. c., v. “Segewolde” Siguldas draudzē 1739., 1779., 1845. g. Vidz. dr. kr. III 137, 138, kur *val > uol > ul*, Hauzenberga 1932, 127, v. “Segewald”, v. “Seghewold”, v. “Segwald”, v. “Zeghewold, v. “Zegewolt” 14. gs., v. “Zygvuld”, v. “Sigwold” 15. gs., v. “Seggewold” 16. gs., v. “Seewoldz hoff” 1681. g., “Siguldas- pils- m[uiža]” BHO II 574 k), *Sigulda* pag skat. “Siguldas-pagasts”, *Sigulda* pils. Siguldā 1975 (“ ”, vēstures dokumentos tā pirmo reizi minēta 1206. g.; līdz 19. gs. 90. gadiem pastāvēja kā muiža un kā pilsēta sāka veidoties pēc 1889. g., kad atklāja Rīgas–Pleskavas dzelzceļu; pilsētas tiesības piešķīra 1928. g., p, CpDz I 198, Vidzeme I 148, “ ” novada pilsēta Lģia 2020); “Siguldas- baznīca” Siguldā (15. gs. sākumā nosaukta Sv. Bērtuļa vārdā) p 1968, “Siguldas- dārzniecības- dīķis” Siguldā Lģia 2020 (3,5 ha, Lūn V 14), *Sigūldas-* ezers Liepnā (*// Sigūldas-*, neliels ezeriņš apm. 5 km no Demšām z, neesot nekāda sakara ar Siguldas vārdu) 1972 (“Siguldas- ezers” Konv. XII 24155 [*// “Silguldas- ezers”, 6,9 ha, Lūn V 14, robežezers LAģš Zeps 499 k]*, v. “Siggala S.” Mellin Zeps 499, = *Sigūldas-* ezers *// Mēllais-* ežers, izr.: māllis-azars, Mālpē, 1949, “Siguldas- ezers” Konv. XIII 25554, Pag. apr. 202, 1961, CpDz I 50]?, = “Silguldas- ezers” *// agrāk kartēs “Siguldas- ezers” Mālpē Lģia 2020?*), *Siguldas-* grava Siguldā p, “Siguldas- iela” Liepājā Kurzeme 31, *Siguldas-* iela Līgatnē 1976, “Siguldas- ielas- skvērs” parks Alūksnē Lģia 2020, “Siguldas- kapi” Siguldā Lģia 2020, “Siguldas- Livonijas- ordeņa- pils” Siguldā skat. “Siguldas- pils”, “Siguldas- novads” Lģia 2020, “Siguldas-pagasts” (v. “Segewold”, kr. “Зегевольдская”) Pag. apr. 58 (*Sigūlda* pag, kopš 1950. g. 1. janvāra cp teritorija, daļa Siguldas pagasta bijušās teritorijas, kas atrodas aiz Lorupes Inčukalna pusē, tagad Inčukalna cp teritorija, 1975, Siguldas novadā Lģia 2020), “Siguldas- Pētera- ala” Siguldā (of. nos., *// “Pētera- ala” // “Pēter-ala”*; v. “die Petershöhle”; atrodas tag. Siguldas pils. teritorijā, netālu no Sateseles pilskalna, augšpus Kraukļu aizas, smilšakmens klintī Vējupītes gravas kr. krasta nogāzes augšmalā; vairāk nekā 5 m augsta un 6,5 m gara plaisa, platums pie ieejas tikai 70 cm, tālāk līdz 2,2 m; pēc E. Kurces ziņām, pirmoreiz aprakstīta 1787. g.; gan folkloras materiālos, gan agrākos vācu ceļvežos sastopamas teikas par zemnieku Pēteri, kas Ziemeļu karā ar sievu un bērnu slēpies alā) Laime 2009, 359–362, “Siguldas- pils” Siguldā (1207.–1209. g. cēluši latvieši ar lībiešiem vācu vadībā) Gauja 73 (Enz. C. 20, mu, v. “Schloß Segewold” Konv. XIV 28069, “Siguldas- Livonijas- ordeņa- pils” *// “Siguldas- pilsdrupas” // “Siguldas- viduslaiku- pils” vēsturiskā pils Lģia 2020*), “Siguldas- prospekts” Rīgā (Mežaparkā) p 1983 (agrāk “Novgorodas-” 1979), *Sigūldas-* pūrs pu Mālpē (valsts mežā, “vecs vietvārds”) 1949 (1961, *Sigūldas-* *// Sigūldas-* pūrs, no Demšām z Alūksnes virzienā, 1972,

Sigūlda- pūrs // Sitgūlda- pūrvs, pa purvu tek upīte Sitiņa, apm. 2,5 km no Sofikalna ap, un Sigūlda- pūra- // Sitgūldas- pūrva- ezeriņš, Sitgūldas purva vidū, 1980, “Silgūldas- purvs” // “Silgūldas- pūrs” // kļūdaini “Sigūldas- purvs” Lģia 2020, = pu Liepnā, 47 ha, “laikam turpinājums tam Sigūldas purvam, kas atrodas Mālpupes pagastā”, Pag. apr. 637 [v. “Siggalde Purwe”, robežpurvs, Mellin Zeps 499?], *Sigūldas- pūrs* pu Vīksnā 1974, “Sigūldas- Tautas- parka- dīķis” // “Vikmestēs- dīķis”, 1,2 ha, Lūn V 14, VI 25), “Sigūldas- tilts” Siguldā (pār Gauju) 1973, “Sigūldas- viduslaiku- pils” Siguldā skat. “Sigūldas- pils”;

“Sigūldas” vs Bukmuižā CK Zeps 499, *Sigūldas* js Ēdolē 1963, “Sigūldas” mžs Liepnā CK Zeps 499, *Sigūldas* js Lutriņos (Lutriņu c) 1953 (“Sigūldas” vs Lģia 2020), js Sātiņos (Novadnieku ciemā) 1953 (“Sigūldas” vs tag. Novadnieku pag Lģia 2020), *sigūldieši* pgl Siguldā E I 59 (*sigūldieši*, “ļoti reti tā sauc ciema padomes teritorijā dzīvojošos”, 1975): A. Švābe Sigūldas vārdu uzskatīja par skandināviskas izcelsmes nos., Švābe 1932, 1, 28. Viņu atbalsta K. Karulis, kas “Sigewalde” skaidro ar senskandināvu *sigr* ‘uzvara’ + *vald* ‘vara, kundzība, varas apvidus’. Gan pilnīgā forma *Sigvalda*, gan ar reducēto otro daļu *Sigulds* vv sastopams Gotlandē, Karulis 1989, 339. Šāda veida salikteni, starp kuru komponentiem nav sintaktiskas saistības, gan vairāk raksturīgi senajiem divcelmu personvārdiem, nevis vietvārdiem, un varētu būt, ka vietvārda *Sigulda* pamatā kāds ģermāņu tautu personvārds, kura nozīme bijusi analogiska vai tuva Karuļa jau minētajai, piemēram, *Sigwald*, *Siegwald*, Balode, Bušs 2015, 212–213.

“**Sigūļi**” vc. tag. Carnikavas pag Latc 2007, 335 (tag. Carnikavas nov. Lģia 2020, apvidus pie Tallinas šosejas tilta Gaujas labajā krastā ar Carnikavas baznīcu un kapiem, Tvd 2020, sal. *Sigūļi* z Ādažos), *Sigūļi* z Ādažos E I 35 (“Sigul” Carnikavas muižā VAR I 212 [“Siggul” 1826. g. LVVA 199.1.526.], mā 1975, “Sigūļi” vs tag. Carnikavas nov. Lģia 2020): sal. Ig. vv *Sigula* c Harju aprīņķī, kas, iespējams, ir atvasinājums no ig. *sigā* ‘cūka’ vai cēlies no kāda somu personvārda vai vietvārda, EKNR 606. Sal. arī uzv. *Sigulis* PMLP.

Sigums z Ķieģeļos E I 95 (*Sigūms* mā Stalbes cp 1978, “Siggum” z 1795., 1811., 1816., 1826., 1834., 1850., 1858. g. LVVA 199.1.189.), *Sigumakalns* Dauguļos E I 91 (n 1977): *sigums* ‘in Milch gebröckeltes Brot (pienā iedrupināta maize)’, *sigumiņš* “ein Gericht aus Wasser, Brot und Zucker (ēdiens no ūdens, maizes un cukura)” ME III 836?

“**Sigūnas purvs**” Ezerē B U IV 118 (n 1970).

“**Sihinūla**” c Sakstagalā (po.) 1738. g. Zeps 499 (sal. s.v. *Sibinaite*).

Sija dziļums Mežotnē 1949, *Sijas- kaks* pļ Vecumniekos 1961, “Sijas- pļava” Matkulē (// “Sīlas-”) U IV 203, *Sij-āri* js Palsmanē (Grundzāles cp) 1969, Sij-laš ez Sausnējā (Sij-laš-azars, lielākā daļa Vestienā) p

(= Siliša- ežers Vestienā E I 33?), – sāt z Padurē (agrāk Kurmālē, Abavas cp) 1963 (“Sij-sāti” vs Lģia 2020), “Sij-ups” z Rucavā E II 45 (“Sij-upja- mājas” mz U IV 98, †z p): *sija* I ‘der Grundbalken, Streckbalken, Querbalken unter einer Brüske, unter der Diele, der untere Balken des Lubbendaches (pamata sija, garensija, šķērssija zem tilta, zem grīdas, lubu jumta apakšējais balķis)’ ME III 836? Skat. arī s.v. *Pasija* LvvP1 149.

Sijāta- kalns Smiltenē 1969, *Sijātu-* kalns Ērgļos (// *Cijātu-*, Katriņā) 1977.

Sijērs z Bilskā (bij. Zeltiņu muižā) E I 68 (“Sijāhrs” 1795., 1826. g., “Sijächrs” 1811. g., “Sijahrs” 1816. g., “Sijāhrs” 1826. g. Cērtenes muižā LVVA 199.1.527., “Sijahrs” 1834., 1850. g., “Sijahr” 1858. g. Zeltiņu muižā, saimn. uzv. “Seiris”, LVVA 199.1.432.), “Sijēri” z Smiltenē (// *Siēris* [ar 2 vai 3 zilbēm?]) E I 83 (“Sehre” 1826. g. LVVA 199.1.446., “Seēris no seērs” Kažoku Dāvis 3, “Sijēri” vs Lģia 2020, un *Sijēr-upīte* 1969): vv vai vismaz tā daļa, iespējams, saistāma ar ig. *järv* ‘ezers’.

Sika-dēle kalpu māja Bīriņos (tagad *Cēl-malas*, Vidrižu cp) 1964, *Sika-Kakts* apvidus Mārkalnē (pie Laikupes) 1961, *Sik(a)-leiši* z Turlavā E II 104 (*Sika-leiš(i)* U IV 163, *Sik-leiši* mā un – *leišu-* kapi †kp 1972, = “Sika-leiši” mā ap Kuldīgu p?), *Sika-* pļava Mārkalnē (Lukumiešu un Bundzenes zemē) 1961 (“Sika” E I 78, “Sika- pļaviņa” // “Seika- pļaviņa” Lģia 2020), “Sikas-māja” Nauksēnos (1921. g.) Rūjiena 1999, 179, *Sikas-priede* me Lauberē (“tur nūslepka vuôc kâc žic [-ds]”) 1965, *Sike-* mēž pļ Užavā 1963, *Sikspuŕs* Virbos 1962 (“Siks- purvs” Lielvirbos U IV 188), *Sikas* mā Līgatnē 1972 (< uzv., Lat. c. 23, “Sikas 2” vs Lģia 2020), “Siki” †sā Nautrēnos Npv 2008, *Siku-* mājas Barkavā 1962;

Sik-ānci z Zvārtavā (un *Sik-āncu-* līkums, Gaujas līcis [= “Sik-ancu-tērce” vecupe Gaujienā Lģia 2020?]) 1957 (*Sik-anci* E I 87, “Sik-anci” vs Gaujienā Lģia 2020, “Sikans” 1826. g. LVVA 199.1.13.), *Sik-leiši* mā un *Sik-leišu-* kapi †kp Turlavā skat. *Sik(a)-leiši* z, *Sik-pļava* Virbos 1962 (“ ” U IV 188), – *sala* c Barkavā E II 183 (1985, izr.: syk-sola, Murmastienes cp, 1962, “ ” LAġš, “Syk-sola” krievu c Zeps 499, “Sik-sala” vecticībnieku sādža Murmastienē, kurā 1996. gadā bija apdzīvotas vairs tikai 4 mājas, tā atrodas Siksalā – augstākajā vietā Teiču purvā, Avotiņa 1999, 87, “Sik-sala” // latg. “Sik-sola” sc. tag. Murmastienes pag Latc 2007, 253 [likvidēts, un “Sik-sala” apvidus, “Sik-salas- Ezer-krasts” // “Ezer-krasts” vs Lģia 2020, apvidus Tvd 2020], *Sik-sala* c, izr.: seik-sola, 1981, “Сыксолы” Спис., kr. “Sak-Sola” TkRI Zeps 499), *Sik-sola* pļ Preiļos (pagasta austrumos, gara un šaura kā sikсна) 1979, *Sik-salas-* ezers Barkavā (izr.: syk-solys- azārs) 1962 (*Sik-salas-* ezers, izr.: seik-solys- azārs, pl. 14 ha, 1981, “Sīk-salas- ezers” Pag. apr. 583,

1985, “ ” // “Sīk-salas- ezers”, 14 ha, Lūn V 14, “оз. СЫКСОЛЫ” Спис., kr. “oz. Sak-Sola” TkRI Zeps 499, kr. “oz. Siksovo” 1792. g., po. “jez Siksoły” 1765 Zeps 499, = “Sik-salas- ezers” tag. Murmastienes pag [Tvd 2020, // kļūdaini “Sīk-salas- ezers” Lģia 2020], pag R, Teiču purva malā pie Siksālas, Teiču rezervātā, plat. 14 ha, Avotiņa 1999, 172, = *Sik-salas- ezers* Atašienē, izr.: syk-solys- azars, 1972?), *Sik-salas-* kapi Barkavā (izr.: syk-solys- kop'i) 1962 (“Sik-salas- kapsēta” Avotiņa 1999, 87), – – pūrs pu Atašienē (izr.: syk-solys-pūrs) 1972 (= “Sik-salas- purvs” tag. Murmastienes pag Lģia 2020?);

Sikaīne ga Vārkavā (“fonda gabals vēl no cara laikiem”, un *Sikienes-* ceļš, izr.: s'ik'în'is- c'eļš, *Sikienas-* // *Židovkas-* kruogs, izr.: s'ik'iên'ys- // *židaukys-* krūks, *Sikienas-* pļava, izr.: s'ik'în'is- pļova, *Sikiena* la, izr.: s'ik'în'ä, pie Sikienes kroga, < uzv.) 1962: Ziemeļvidzemes vv, iespējams, saistāmi ar s. *sika*, ig. *sigā*, līb. *sigā* ‘cūka’ vai ig. *sikk* : *siku* ‘āzis’; sal. *Sika* c EKNR 607. Sal. uzv. *Sika*, *Siks* Сталтмане 116, 175, kā arī kr. *сикъ* ‘akmeņgrauzis (Cobitis taenia)’ Даль IV 184. Sal. arī s.v. “– Sīkais”.

Sikatas mā Dzērbenē 1972, *Sikati* z Skrundā skat. *Sikuti* mā s.v. *Sikuti*, “Sikat-kalns” Zlēku apkārtņē Аpc. Kurz. 304, *Sikateri* z Valkā (tagad Igaunijā) 1951, *Sikatiēris* ka Skujenē 1972.

“**Sikerems**” z Cēsīs (16. gs. Cēsu pag) Enz. C. 104.

– **siki**, skat. s.v. “Sieks”.

“**Sikjana-** ezers” Salienas cp (“Sikjanka-” // “Šikjana-” // “Šikjanka-”, 2,3 ha) Lūn V 14.

“**Sikle**”, skat. s.v. *Sīklaīs-*.

S'ik'·ļāška ka Brigos (Zilupes mežā) 1962.

“**Sikmanene**” [S-?] pļ Raņķos B U IV 143. Sal. uzv. *Sīkmanis* Сталтмане 155 un s.v. *Sikmaņi*.

“**Sikmertī**” z Ternejā (Juratiešos pgd) E I 108 (Sikmērti // Sikmēti, un Lejas-sikmērti z Ternejas ciemā, Sikmē(r)tas- graviņa, “starp Pobrenča un Sikmetu mājām”, 1952, = *Sikmeti* un *Lejas-sikmeti* mā Rūjienā 1974, “Sikmertī” 1826., 1922., 1975. [?] g., vēlāk “Straumēni” 1940., 1994. g. mā Raņķos Rūjiena 1999, 169, 171, vs Raņķos Lģia 2020, “Siggemert” 1782. g., “Siekmert” 1795. g. Rūjienas Lielajā muižā LVVA 199.1.387., “Sickmet” 1811. g., “Sikmet” 1826. g., “Sikmest” // “Sikmert” 1834. g., “Sikmert” 1850. g. Juratas muižā LVVA 199.1.388.): < līb. *sigā*, ig. *sigā* ‘cūka’ + ? V.E.

Sikniž-, *Sikniži*, *siknižnieki*, skat. s.v. *Siksna*.

“**Sikova**” ap Nirzā (kr., pie upes “Lideksna”) 1784. g. Zeps 452.

“**Sik-rags**”, skat. *Sīk-rags* s.v. “– Sīkais”.

“**Sikseles**” z Veclaicēnē E I 77 (n 1961): < ig. *Siksälä* z? – J.E. Sal. Ig. vv *Siksälä* c EKNR 608. Skat. arī s.v. *Sika*.

“Siksendorf”

“**Siksendorf**”, “Siksenieks”, skat. s.v. *Siksna*.

Sikses z Bērzgalē (izr.: s'iks'is') 1956: *siksis* ‘ein Mensch von kleinem Wuchs (maza auguma cilvēks)’ ME III 837?

Siksna js Bunkā (*// Siksna*) 1955 (“Siksna” vs Lģia 2020), z Sējā E I 59 (*Siksna* 1965, “Siksna” vs Lģia 2020, “Sixten” Grāves muižā VAR I 222, “Sixnen” Krimuldas draudzē 1709. g. Vidz. dr. kr. II 132, “Sixne” 1826. g. LVVA 199.1.530.), *Siksna* z Turaidā skat. *Siksni* z, *Kapu-*, *Lapu-* un *Upes-siksna* z Gramzdā skat. *Siksna* js, “Siksne” z Durbē 1858. g. r. I. U IV 76, *Siksni* z Mālpilī (*// Sikšņa-kruogs*) p (*Sikšņa-kruogs* E I 50, 1950, *Siksna // Sikšņi* mā 1977, “Siksna” vs Lģia 2020, Pag. apr. 41, = “Sixten” VAR I 278?, “Sixan” 1795. g., “Sikšne” 1811. g. [pusmu 1816., 1834. g.], “Siksne” pusmu 1850., 1858. g. LVVA 199.1.241., v. “Siksne” *//* la. “Sikšņa” pusmu, 5,5 km uz ZZR no Mālpils pils, “Sichsen”, “Sixne”, “Sixen” vs 1681. g., “Sixsum” 1826. g. BHO II 592), *Siksni* z Plāņos (*// Sikšņi*, Smiltenes cp) 1964 (E I 82, “Sikšne” 1795., 1857. g., “Siksne” 1811., 1816., 1826., 1834., 1850. g. LVVA 199.1.346.), z Purmsātos skat. *Sikšņi* z, *Siksni* z Turaidā (*// Siksna*) E I 63 (“Sixten” VAR I 154, “K. Sicksne” un “L. Sicksne” 1826. g. LVVA 199.1.477., te *Kalna-* un *Lejas-* *Sikšņi* z 1965, “Kalna-sikšņu- mājas” *//* “Kalna-sikšņi” Eniņš 2008, 182–183), me Džūkstē p;

Sikšņa- ezers Trikāta E I 85 (– ezerīts, uz Smiltenes pusi, 1975, agrāk *Naugarda-* *// Naugārdas-* ezers Trikāta 56), *Sikšņa-* kalns Gramzdā U IV 34 (sal. *Siksna* js), *Sikšņa-kruogs* z Mālpilī skat. *Siksni* z, *Sikšņa-* upīte Vecumniekos (*// Sikšņu-*, tek gar Sikšņiem mā) 1961 (“Sikšņu- upīte” str U V 270), *Kapu-* *sikšņa-* mājas z Gramzdā U IV 33;

Siksna †js Blīdenē 1953, js Bunkā skat. *Siksna* js, js Dunikā (*// Siksni*, Sikšņu ciemā) 1958 (*Sikšņi* z E II 39, “ ” vs Lģia 2020), js Gramzdā 1955 (“ ” vs Lģia 2020, *Sikšņi* z, un *Kapu-siksna* z, *Lapu-siksna* z, *Upes-siksna* z E II 14, *Kapu-*, *Upes-* *sikšņa-* mājas z U IV 33), “ ” vs Launkalnē Lģia 2020, *Siksna* z Mālpilī skat. *Siksni* z, dz Salaspilī (*// Klusiņi*, celta 1941. g. uz Pantes zemes) 1965, z Sējā skat. *Siksna* z;

“Sikšņi” vc. Dunikā Latc 2007, 203 (Lģia 2020, c, tag. Dunikas pag centrs, Kurzeme 39, 41; sal. *Siksna* js, *Sikšņu-* muiža †mu), sc. tag. Virešu pag skat. *Sikšņu-* muiža †pusmu Gaujienā, *Sikšņi* z Biržos 1961 (U V 317, “ ” B E II 55, = “Sikšņi” vs tag. Kalna pag Lģia 2020?), z Gaujienā E I 72 (Virešu cp, 1961, 7 mā p, = “Sikšņi 1” *//* agrāk “Vilki” vs tag. Virešu pag Lģia 2020?), z Gramzdā skat. *Siksna* js, *Sikšņi* z Lazdonā E I 17 (*Sikšņu-* mājas 1960, “Sikšne” un “Lejes Sikšne” 1826. g. LVVA 199.1.233., = “Syskan” VAR III 1161?), z Lejasciemā 1960, jmā Madonā 1973, mā Mālpilī skat. *Siksni* z, z Nīcā (te *Bumbuļi*, *Pagrabi*) E II 41 (mā 1972, “Sikšņi” *//* v. “Sixten” †pusmu,

15 km uz DA no Nīcas mācītājmuižas, BHO II 597, sal. *Sikšņu-* muiža †mu Dunikā), “Sikšņi” †z Ogrē E I 31 (“Sixne” Mazozolu muižā VAR III 1320), *Sikšņi* z Plāņos skat. *Siksnis* z, z Purmsātos E II 43 (1955, *Siksnis* U IV 53), z Sarkaņos 1973 (Fs. mat.), mā Sinolē (Mālmuižā) J.K. 1968 (“Sixne” Gaujienas draudzē 1720. g. Vidz. dr. kr. I 6), *Sikšņi* z Stelpē E II 35 (U V 261, tagad *Daugavieši* 1967, “Sikšņi” vs Lģia 2020, un “Jacob Balbert jeb Sixne” 1811. g. r. l. U V 261, 263, 2 z Vecmuižas draudzē, Ezeres pusmuižā: 1) “Balbahrſch (Sikſchnu)”, “Sikſchnu (Balbahrſch)” z un 2) “Sikſchnu Skujes” z Kurz. dr. chr. III 126, 130, sal. *Skujas* z s.v. “Skuja”), mu Trapenē E I 72 (“Sikšņi” // v. “Vaucluse” mu, 38 km uz R no Alūksnes, 12 km uz D no Gaujienas, pie Gaujas u, “Sikschņu m.[uiža]” 1909. g. BHO II 592, sal. *Sikšņu-* muiža †pusmu Gaujienā), *Kal̄na-* un *Lejas-* *Sikšņi* z Turaidā skat. *Siksnis* z;

Siksnu- kalns Jērcēnos Fs. mat., “Sikſchnu (Balbahrſch)” z Stelpē skat. *Sikšņi* z, *Sikšņu-* ceļš Dunikā (savieno Lietuvu ar Sikšņiem mā) 1958 (*Liēpiēnu–Sikšņu-* ceļš, Ozolmežu ciemā, starp Liepienu un Sikšņu ciemu, 1958a), Sikšņu- ciems Dunikā U IV 72 (Sikšņu- ciems mā 1958), “Sikšņudolomīta- atsegums” tag. Virešu pag Lģia 2020, “Sikšņu- ezers” Gulbenes r. (// “Pakurlītis” // “Pakurlīts” // “Pakurļu- ezers”, Lejasciema cp, 1,5 ha) Lūn V 15, IV 17 (// “Pakurlītis” // “Pakurlīšu- ezers” // “Pakurlīts” // “Pakurļu- ezers” Galgauskā Lģia 2020), ez Plāņos skat. *Sikšņ-*ezers, *Sikšņu-* ezers Smiltenē (// *Slīp-*ezers, ezeram divi nosaukumi no divām ezera krastā esošām mājām) 1969, “Sikšņu- grava” Krimuldā (Gaujas labā krasta sānu grava ar Caurā ieža strautu) Tvd 2020, *Sikšņu- kalns* js Gaujienā (un – kalns) 1961 (= “Sikšņukalns” vs tag. Virešu pag Lģia 2020?), *Sikšņu-* krāces Gaujienā (Gaujā) 1961 (“”, no Sikšņiem, bij. muižas, līdz Rīgas–Apes šosejas tiltam, tur Gaujas gultne ar saviem sēkļiem senāk traucēja koku pludināšanu, Gauja 32, CpDz I 52, 104, “– krāce” Gauja 3, “Sikšņu- krāces”, un “Sikšņu- krāču- atsegums” tag. Virešu pag Lģia 2020), *Sikšņu-* kruogs †kr Gaujienā (// *Vidagas-*, Virešu cp) 1961, *Sikšņu-* mājas z Lazdonā skat. *Sikšņi* z, – mežniecība Gaujienā (// *Čiekuri*, Virešu cp, un *Sikšņu-* mežs, Virešu cp) 1961, – mežs Lejasciemā J.K. (= me Sinolē (Mālmuižā) J.K. 1968?), me Palsmanē 1969 (= “Sikšņu- mežs” tag. Virešu pag Lģia 2020?), *Sikšņu-* muiža †mu Dunikā (tagad muižas vietā vairākas mājas, no muižas palikušas dažas saimniecības ēkas) 1958 (*Sikšņumuīža* U IV 73, sal. *Sikšņi* z Nīcā, = “Sikšņu- muiža” Nīcā Janš.?), †pusmu Gaujienā (Virešu cp) 1961 (mu, v. “Vaucluse” Konv. XIV 28070, †mu Gauja 32, “Sikšņi” // agrāk “Sikšņu- muiža” sc. tag. Virešu pag Latc 2007, 61 [Lģia 2020]), *Sikšņu-* pļava Lazdonā 1959 (uz Sikšņu māju pusi) p, pļ Praulienā (pēc mājvārda) 1971, – pūrvis pu Stelpē 1967, – purvs Vecumniekos (pie Sikšņu mājām) 1961 (“Sikšņu- pūrs” U V 271, “Sikšņu- purvs” Lģia 2020),

“Sikšņu- purvs” tag. Virešu pag (// “Lielais- Kalna- purvs” // “Lielais- purvs”) Lģia 2020, “Sikšņu- Skujes” z Stelpē skat. *Sikšņi* z, *Sikšņu-* skuola Dunikā (Sikšņu ciemā, celta 19. gs. 20.–30. g.) 1957, skola Gaujienā (Virešu cp) 1961, “Sikšņu- skola” Nīcā CpDz II 311, *Sikšņu-* tilts Gramzdā 1955 (*Sikšņu-* tilts U IV 35, sal. *Siksnas* js), “Sikšņu- upīte” str Vecumniekos skat. *Sikšņa-* upīte, *Sikšņu-* ūdens- aizsprosts Lejasciemā J.K., “Kalna-sikšņu- mājas” Turaidā skat. *Siksnis* z, “Kalna-sikšņu- ozols” ģkoks Turaidā (Kalnasikšņu mājās; stumbra apkārtmērs 7,60 m, augstums 18 m, vecums 350 g.; jau 1924. g. ierakstīts dižkoku sarakstā, bija Gaujas Nacionālā parka resnākais un vecākais koks; Otrā pasaules kara beigās vācieši mēģinājuši ozolu uzspridzināt, lai aizprostotu ceļu, arī pēc tam tas vairākkārt cietis no dedzinājumiem, bet pilnīgi izdegušais ozols vēl 2000. g. turējās uz mizas un aplievas kārtas; 2005. g. septembra vētra noplēsa pusi stumbra, atlikusi daļa, plāna pusmēness formas kārtā, nespēja noturēt nākamajā gadā sazaļojušo vainagu, un 2006. g. vasarā ozols 3 m augstumā lūza) Eniņš 2008, 182–183, *Liēpiēnu–Sikšņu-* ceļš Dunikā skat. *Sikšņu-* ceļš, *Mālmuižas–Sikšņu-* lielceļš Sinolē (Mālmuižā) 1968;

*Sikšņ-*ezers Plāņos (pie Sikšņiem z) 1964 (“Sikšņu- ezers” Konv. XVI 32658), – kalns Turaidā 1965 (sal. *Siksnis* z);

“Siksenieks” z Bolderājā E I 37, *Siksnāni* z Neretā skat. *Siksnēni* z, *Siksnene* pu Beļavā (200 m uz R no Zēmeriem z) 1965, *Siksnenes-* kalns Beļavā (izr.: – kolšs, pie Birzniekiem mā) 2019, *Siksnenis* me Priekulē (Paplakas cp, mežs stiepjas ļoti šaurā, bet garā joslā apkārt lielajai Jūles lankai) 1976, *Siksnēni* z Skrīveros (rentnieku mājas, “bi muiž’s māj, pādaliļ”, un *Siksnēnu-*egles ģme, “sakarā ar pietūo gad”) 1953 (E I 60, “Siksnēni” Laime 2013, 106, “Siksnēnu- mājas” Zvaigzne 1967, 23, 2, “Sixen” Aizkraukles muižā VAR III 1034, “Sixnan” Skrīveru muižā 1816. g. LVVA 199.1.386.), *Siksnēņa* pl Šķaunē (izr.: siks'ņana, Muižnieku cp, Žluktovas ciemā) 1963, *Siksnēni* z Grašos (bij. Cesvaines mācītājmuižā) E I 12 (1970, “Sikšņēni” // “Wezumi” Mācītāja pagastā Cesvaines draudzē Cesv. 49, “Birn Dohrin oder Siksnan” 1826. g. Cesvaines mācītājmuižā LVVA 199.1.441., = “Siksnēni” vs Cesvainē Lģia 2020?), z Kārdabā (“senāk bijuši Bikšērē; kungs uz kārtīm nospēlējis, un jau cara laikā piederēja Kārdabai”) 1970, z Neretā E II 62 (*Siksnēni* // *Siksnāni* 1961, *Siksnāni* Neretā U V 345 [“ ” vs Fs. mat., “ ” vs Lģia 2020], *Siksnānu-* mājas z 1960, “Sikšņana” [ģen.?] z Neretas draudzē 1793. g., 1817. g., un “Sikšņana- k[appi]” 1830. g. Kurz. dr. chr. III 183, 226, 223 k), “Siksnēni” z Skrīveros skat. *Siksnēni* z, *siksnēnieši* pgļ Trapenē E I 72, *Siksnīži* pagd Vainižos (// *Sikniži* // *Signiži*, izr.: siksniž // siksniž // siģniž, Vainižu pagasta vidusdaļa) 1957 (= *Siksnīžnaka* pagd un ģmu, v. “Siksendorf”, maza koka muižiņa starp Melku un Ušu mājām, P Bv 1962?), *Siksnīž-*kalns Vainižos

(// *Signiž-* // *Sikniž-*, gara kalna mugura; pāri iet ceļš, skar Pennu, Krocu, Melku, Rīmeru zemniekmājas) 1957, – puķis pu Vainižos (// *Sikniž-*, liels purvs pagasta vidusdaļā, sākas no Siknižkalna un stiepjas uz dienvidaustrumiem) 1957 (// *Rūņu-* purvs, Siksnīžniekos ap, daļa iestiepjas Korbiešos pgd, P Bv), *Siksnīžnaka* pgd un ūmu Vainižos skat. *Siksnīži* pgd, *Siksnīžnieki* pgd Vainižos p (ap, robežojas ar Korbiešiem pgd, nos. radies no *Siksendorf*, kas bijusi maza koka muižiņa, P Bv; te arī *siksnīžnieki* // *siknižnieki* pgl, izr.: siksnīžnek, “Laīgeš bi šima puse, Siksnīžnek uōtra puse. Laīg uļ teķ gar Laīg māj. iēķš Laīg pļavim Priēdic izbūveļ māj. tur ir tiē vaņgs uōtra puse”, 1957): *siksna* ‘der Riemen’ un *siksnenieks* ‘der Riemer (siksnu gatavotājs)’ ME III 837. Sal. Liet. vv *Šikšniai* c Ķelmes r., Pakrojas r. u. c. VŽ 368.

Sik-sola, skat. *Sīksala* s.v. “– Sīkais”, *Sika-*.

Sikspārnis la Panemunē 1949 (“ ” U V 231), Siksparnis mā Mēdzulā Fs. mat., “Sikspārņa- ozols” Kalnciemā U V 415 (n 1959), *Sikspārņi* js Bebreņē 1961, “Siksparņi” vs Krāslavā LAģš Zeps 499, *Sikspārņi* z Panemunē 1949, *Sikspārņu-* bērzs Aizkalnē (izr.: sykspūorņu- bārss, Ārdavas parkā, šim bērzam stumbrā ir caurums, un tur mēdza salīst sikspārņi) 1970, “Siksparņu-kalns” Siguldas apkārtņē RKr. IV 113, *Sikspārņu-* tīrums Dagdā (izr.: sykspūor’ ņu- tēirums, Noviku ciemā) 1962, “Sikspārņu- Zāle” atsegums Mazsalacā (nos. ieguva atklāšanas laikā 20. gs. beigās, alas daļa, sabrukusi 2018. g. ziemā) Tvd 2020: *sikspārnis* ‘die Fledermaus’ ME III 837.

“**Sykstali**” ap Krustpilī (kr.) 1784. g. Zeps 499. Sal. s.v. *Sikstulis*.

“**Sixtensholms** eller Sixsala loom” zv Daugavas lejtecē (lašu loms zviedru 1688. g. kartē, uz pusēm lieto Rīgas pils. un Jumpravmuižas zvejnieki, DSLV 341, 342, DLK 72) Laumane 1996, 315 k.

Siksti me Pasiēnē (Zaļesjes cp, Čivičišu sādžā) 1962, Sikstu- pļavas Salacā Fs. mat., “Syksta(j)” ap pie Daugavas u Līvānos (?) (kr.) 1784. g. Zeps 499: **siksta* (?) = *siksna* 1 EH II 486, resp., ‘der Riemen’ ME III 837?

Siksuōr(e)s ga Liepupē (Kalnpulkam z un Lapskalnam z) 1957: < **sik(a)s-uōres*?

Sikšņi, *Sikšņu-*, skat. s.v. *Siksna*.

Siktere js Sēlpilī 1961 (“Siktēri” // “Sikteri” // “Aiz-elkšņi” // kļūdaini “Sīkteri” mā, Jaunjelgavas–Jēkabpils ceļa kr. pusē, 0,4 km uz Z no Brūlāniem, atdalīta no bij. Siktēru muižiņas, zemes plat. 11,15 ha, Avotiņa 2003, 116–117, “Siktēri” // “Aiz-elkšņi” // “Sikteri” // “Sīkteri” // kļūdaini “Sīkteri” vs Lģia 2020), *Sikteres-* pūrvs Sēlpilī (// *Siktēr-* pūrvs) 1961 (“Siktēru- pors” U V 367, “Siktera purvs” B U V 367), *Sikteri* ūmu Sēlpilī (// *Sekretāri*) 1961 (“Siktēru- muižiņa” ūmu Lģia 2020 [Jaunjelgavas–Jēkabpils ce kr. pusē, Siktēru un bij. Lakstīgalu mā tuvumā, precīza atrašanās vieta nav zināma, Avotiņa 2003,

117], = *Siktēra*- muiža Ābeļos U V 349 [*Siktēra* †mu 1961]), *Siktēra-kalns* la Sēlpilī 1961. Sal. uzv. *Siktars*, *Siktārs* СТАЛТМАНЕ 198, 199.

“**Sikuckija**” c Pasiēnē LAģš Zeps 506 (kr. “Šikuckie” TkRI Zeps 506).

Sikuti mā Skrundā 1976 (“ ” B // *Sikati* z E II 103, “Sikkutte” 1850. g. r. l. U IV 161, te arī *Sikutene* pļ U IV 159), z Valtaiķos E II 23 (Laidas cp, 1966, *Sikut* U IV 63, “Sikuti” vs, un “Sikutu- dīķis” tag. Laidu pag Lģia 2020), *Jaūn-sikuti* z Raņķos (agrāk *Kaspaři*) 1966.

Sikenes, skat. s.v. *Sikēs*.

Sikēs z Vecmuižā (// *Sikēni*) E II 37 (*Sikenes* z Vecumniekos U V 269, “Siken” z Vecmuižas draudzē, “İlschan (Sikķen)”, “Sikķen (İlſchan)” apm. 1815. g. Kurz. dr. chr. III 131, 127, 129, te arī *Liēlās-Sikenes* un *Mazās-Sikenes* z, *Sikēnu*- vēja- sudmalas dzi, Mālu kalnā pret Rešņu mājām, 1961), *Siki* z Īslīcē E II 26 (U V 220, 1949), †z Sēlpilī 1961 (“Siki” E II 66), z Vecsaulē E II 34.

Sil-, “Sila”, *Sila-*, skat. s.v. “Sils”.

“**Silaiki**”, skat. s.v. “Silejna”.

Silaine, “Silaiši”, “Silaji”, skat. s.v. “Sils”.

“**Silajki**”, skat. s.v. “Silejna”.

Silaki mā Siguldā skat. *Sil-jēkas* mā s.v. “Sils”.

Silaktis z Alsviķos (dsk., Rezakiešos pgd) E I 66 (n 1961, “Sillakt” z Rēzakas muižā 1826. g. LVVA 199.1.368., “ ” mc., likvidēts, Lģia 2020).

Silani, “Silanieku-”, “Silanki”, “Silans-”, “Silaunīki”, *Silaūniēki*, *Silaunieks*, *Sylaš-*, “Silatum”, *Sylaūka*, skat. s.v. “Sils”.

“**Silausch**” z Jaunaucē skat. *Silaiši* †z s.v. “Sils”.

“**Silauški**” z Kurmenē skat. *Sil-vaški* z s.v. “Sils”.

Silav-, *Silava*, *Silav'eņa*, *Silavi*, *Silavijas*, *Silaviņa*, skat. s.v. “Sils”.

Silaviņči vs Līvānos (Jersikā) 1970: *sila* + *viņči*? vai *Silav-iņči*?

Sila-viškas, *Silavieši*, “Silaviešu-”, *Silavnieks*, *Silavnieku-*, *Silavsku-*, *Silavu-*, skat. s.v. “Sils”.

Silāš(ķ)i z Zentenē E II 126 (Si(l)lāš U IV 245, *Silāš* // *Silaūš*, *Balgales* cp, *Balgales* muižas teritorijā; netālu no mājām ir *Silezers*, 1962): *silašķis* ‘der Polier-Schachtelhalm (equisetum hyemale) (ziemzaļā kosa)’ ME III 838.

Silcēnieši pgd Mārcienā E I 117 k: sal. *silce* ‘silķe’ ME III 838.

Silda u Meirānos (> Osnā, un *Sildas*- tilts, *Indrānu* cp) 1980 (skv.), *Silda*- ezers Mētrienā 1960 (“*Sildu-* ezers” // “*Saldes-* ezers” // “*Saldus-* ezers” *Madonas* r., *Pamatu* cp, 7,7 ha, *Lūn* V 16, “*Sildu-* ezers” Pag. apr. 250 [Konv. XIV 26947, 1985], “*Sildu-* ezers” // “*Saldes-*” // “*Saldus-*” Lģia 2020 [Teiču rezervātā, plat. 7,7 ha, *Avotiņa* 1999, 172], = ez *Barkavā*, izr.: *syl*da- azārs, 1962), “*Silda muzza pļawa*” *Dundagā* B U IV 257, *Silda-* purvs Mētrienā 1960, “*Silda-sāris*” ga *Lēdurgā* E I 48;

Sildi z Mētrienā E I 30 (1960, 1985, “Melder oder Silde” 1795. g., “Silde vormals Melder” 1811. g., “Silde” 1816., 1826. g., “Kalne Silde” un “Leies Silde” 1834. g., “Silde” un “Leijes Silde” 1850. g. Odzianas muižā LVVA 199.1.314.);

“Sildu- ezers” Mētrienā skat. *Silda-* ezers, “Sildu- grāvis” Mētrienā un Murmastienē (Islīenas u kr. piet. Mētrienas un Murmastienes pag; iztek no Sildu ezera, un “Sildu- pilskalns”, Dzērvītes ez Z krastā, 0,3 km uz DA no Pilskalnu mā, “kalna augstākā vieta 13 m virs apkārtējiem purviem”) Avotiņa 1999, 131, 88 (un “Sildu- pilskalns” Mētrienā Lģia 2020), *Sild-*avuotiņš Saldū (Bēzru ciemā) 1953, – ēzers Ļaudonā E I 20 (izr.: *sīld-ēzārs*, 1960), “Sild-korna-muiža” †mu Lenčos (“1676. g. Modes vakā nodibina divas muižas, nosaucot divu aizsargu vārdā, kas tur dzīvojuši: Lenču, Sildkorna”) Enz. C. 123;

Sildari dz Sāvienā 1960, “Silder” z Salaspilī (Doles draudzē 1701. g.) Vidz. dr. kr. II 14, “Sildiņi” vs Barkavā Lģia 2020, *Sildiņi* z Meirānos E I 22 (Degumnieku cp 1971, *Sīldiņi* †mā Indrānu cp 1980, = “Asnu- Lejas” // “Sildiņi” vs tag. Ošupes pag Lģia 2020?): līb. *sīlda* ‘tilts’. Sal. somugru *Šilda* u Vasmer 1934, 36, taču somugru *sīlda* varētu būt arī baltisms: *tiltas* > *silta* ‘tilts’ Posti 1977, 269 – Lhež 331, sal. *Šiladis* u (< **Šild-*) Lietuvā. Šķiet tomēr, ka šo nos. cilmes izskaidrošanā nepieciešama sīkāka fiziogēogrāfiska informācija.

Sile la Asūnē (izr.: s'il'ä, Pelveļovas sādžā) 1957 (pļ Veizinišku ciemā, pļavai siles veids, no visām četrām pusēm kalni, 1963), la Maltā (izr.: s'il'ä, // *Siles- vieta*, izr.: s'il'is' - v'ita) 1976 (liekņa, kam apkārt augsti krasti, Bičku c, 1956), “Sile” z Rucavā E II 45 (ir uzv., bet mā nezina, 1972, sal. *Sila- mājas* z), *Sile* pļ Krāslavā (izr.: s'il'ä, Plāceņos sā) 1957, pļ Skaistā (Skaistas cp, 2 ×: 1) Stalniekos c, “iz kolna pļava tāda garona”; 2) Otrajā Tenīsmuižā, “šauraņa, gara”) 1962, †pļ Stirnienē (tāda strēmele vien tik no tās pļavas tur esot bijusi; zāle – grīslis, netālu mežs) 1984, *Šteiš-sile* zaldātu mā Bēzrmuižā U V 387;

Siles- grāvis Krāslavā (izr.: sil'is' - grūoūs, Trūpu sādžā) 1957, – kalns Lejasciemā (Augulenē ap) 1956, – *kalns* †pļ Balvos (Dūrupes c, pļavā bijis daudz apšu, un no tām cirstas siles) 1976, “Siles-leja” z Ilzenē skat. *Sila-leja* z s.v. “Sils”, “Siles- muiža” Zentenē skat. *Sili* js, †mu, pgd s.v. “Sils”, *Siles-* pļava Mērdzenē (izr.: sil'is' - pļova) 1956, – pūrs Maltā (izr.: s'il'is', Silmales c) 1956, *Augst-siles-* kalns Sunākstē 1961 (*Auks-cīlu-* kalns E II 68, *Augst-cilēs-* k^oalc U V 370, *Augst(t)-ciles* kalnu grēda p);

Siles mā Tilžā 1980 (*Več-siles* mā, izr.: vac-s'il'is, 1986), “Siles” z 1835. g. r. l. Zālītē U V 240, pusmu Elkšņos (// v. “Sillen”, 16 km uz ZA no Elkšņu muižas) BHO II 593, *Aiz-siles* z Ērgļos (Šķeistēniešos pgd) E I 11 (1971, // *Aiz-sili*, Šķeistēniešos pgd, bijusi mājskola, dati kopš 1795. g., 1977, “Aifille” 1826. g. LVVA 199.1.95.), “Augst-siles” krū Secē U V 359,

Aúgst-siles me Sunākstē (starp Leišāniem un Cīruļiem, bij. Lielsunākstes teritorijā, un *Aúgš-siles* js, Sunākstes cp) 1961 (“Augstfīlas” me B U V 371);

Silīte pļ Asūnē (izr.: s'īlēt'ā, Butkunu ciemā, pļaviņai siles veids) 1963, pļ Makašēnos (izr.: s'il'eit'ā, Elkšņu c, “nu d'iv'ejòm pus'am' koñni, a vydā pļova. nu gola v'erūt'īs, taīda k'eī s'il'ā”) 1956, pļ Vārmē 1962 (“Silīte” U IV 167), *Silītes- liekņa* le Sēlpilī (starp kalniem) 1961, *Silītes* pļavas Skaistā (izr.: s'il'eit'is', Skaistas cp Geibās, “p'i Jústys pļavys pļavān'is garis”) 1962, “Sillites” me Saukā B U V 354: *sile* 1) ‘die Futterkrippe, der Trog’; 2) ‘die Stelle zwischen 2 Sandbänken (vieta starp diviem sēkļiem)’ ME III 838. Sal. arī s.v. *Pasile* LvvP1 149 un “Sils”.

“**Silejna**” ap Bērzgalē (kr.) TkRI (kr. “Silaiki” // kr. “Silajki” 1784. g. Zeps 452). Sal. s.v. “Sils”.

Silene, *Silēni*, *Silenis*, *Silenieks*, “Sileņi”, *Sileņš*, skat. s.v. “Sils”.

Īlg-siles me Vandzenē skat. *Īlg-sils* me s.v. “Sils”.

“**Silevaške**” z Kurmenē skat. *Sil'-vaški* z s.v. “Sils”.

“**Sileži**” z Rucavā E II 45.

Silēji, *Silēju-*, *Silēni*, Silgons, skat. s.v. “Sils”.

“**Silguldas-**”, skat. s.v. *Silgūda*.

“**Silica**”, skat. s.v. “Sils”.

“**Siličkas**” pļ Secē U V 359 (n 1961).

“**Silij**” ap Baltinavā, Šķilbēnos vai Tilzā (kr.) Спис. Zeps 452, “Silija” pļ Sunākstē B U V 371. Sal. s.v. “Sils” vai *Silijas*?

“**Silikāti**” mc. Viesītē (Viesītes lauku teritorijā, neatbilst ciema kritērijiem) Latc 2007, 160 (Lģia 2020), vs tag. Apes pag Lģia 2020, *Silikātu*-iela Rīgā (Bolderājā) 1977 (1983): *silikāti* ‘silīcijskābes sāļi’.

Siliks pļ Laucienē U IV 210 (gara pļava pie meža; laba zāle; šeit ganījušās govīs, 1962).

Silina-, *Silinc*, *Silinīca*, *Silinieki*, *Silinkas*, “Siliņa”, “Siliņēni”, skat. s.v. “Sils”.

“**Silis**” vs Balvos skat. s.v. *Silis*.

“**Silišče**”, Siliteni, Silītenes, skat. s.v. “Sils”.

Siliveršs mz Ainažos (// *Sīliveļļa*^a, Indānciemā, pirmais saimnieks bijis igaunis; puikas neesot varējuši atcerēties māju nosaukumu un saukājuši “zilaš vēļš”; mājiņa uzcelta mežā) 1957: *sils* + ig. *veer* ‘mala’ vai ig. *siil*, ģen. *siili* ‘ezis’ + ig. *vāli*, ģen. *vālja* ‘lauks’ resp. *Sīliveļļa* – S.R.

“**Silīca**”, skat. s.v. “Sils”.

Silīte, skat. s.v. *Sile*.

Silītenes, skat. s.v. “Sils”.

Silītes(-), skat. s.v. *Sile*.

Siliēri z Zlēkās E II 155 (†z 1963, Silīer U IV 294): < -irv-? – v zudums vārda vidū starp plūdeni un sekojošu patskani – Hauzenberga 1932, 134; sal. arī s.v. Siliveršs?

Siliētene mā Galgauskā 1974.

Silkavas, “Silkāni”, *Silkina*, “Silkiņ”, skat. s.v. *Silĥ-*.

Silksnene pl Bātā U IV 22 (n 1975): *silksnis* = *silkss* EH II 486 resp. ‘die weiche Unterlage (der Halsring) des Kummets (saku gredzena mīkstā pamatne)’ ME III 839. Sal. arī s.v. *Silĥ-*.

“**Silĥfchum**=Doriņi” z Cesvainē (// “Kifel=Doriņi”, Aizkujas pag Cesvaines draudzē) Cesv. 4.

Silĥ-upis u Dunikā p (– upīte, Laņģera c, neliela upīte, sākas netālu no Kumpjiem z, > Bārtas upē, 1958), *Silkavas* †z Vietalvā (izr.: silkāvās, kungs licis nopostīt līdz pamatiem) 1960 (“Silkavas” vs Lģia 2020, “Silkau” 1795., 1811., 1850. g., “Sillkau” 1816., 1826. g. LVVA 199.1.105.), “Silkāni” vs tag. Variešu pag (// “Dzintari”) Lģia 2020, *Silkēni* c Mērdzenē (izr.: silkān’i) 1977 (“Sylkāni” // “Sylkani” c Zeps 453, “Silkani” LAģš Zeps 453, “Silkāni” // latg. “Sylkāni” Latc 2007, 232, “Silkāni” // “Silkani” sc. Lģia 2020, “Silĥkānu- c.” LUPD 2, 50, kr. “Silkani” // kr. “Silčini” TkRI, kr. “Silčenki” // “Silčinka” 1784. g., kr. “Silkany”, pie strauta “Strav’ja”, Спис. Zeps 453, “Силканы”, “при руч. Стравъ”, Спис., te arī “Silĥkānu- piļsk[alns]” pka Mērdzenē LUPD 2, 50 Zeps 453), *Silkina* c Višķos (krievu sādža) 1978 (“ ” LAģš Zeps 453, “Silkina” // latg. “Sylkina”, // tagad of. “Silkini” sc., un “Silkinas- kapi” tag. Maļinovas pag, Latc 2007, 113, “Silkini” // “Silkina” sc. tag. Maļinovas pag Lģia 2020, kr. “Kurpiniški” // kr. “Silkina” TkRI, kr. “Silkino” Спис. Zeps 453, kr. “Siljaina” 1784. g. Zeps 453, “Силкино” Спис.), “Silkiņ” ga Sarkanmuižā B U IV 284 (n 1976). Sal. uzv. *Silkāns* PMLP, Сталтмане 185, *Silkans* Сталтмане 182; Liet. vv *Silkīnē* u, *Silĥ-upis* u < liet. *silĥē* ‘silĥe (Clupea harengus)’ Lhež 298. Sal. arī *silkans* ‘rötlich schimmernd (sarkanīgi mirgojošs)’ ME III 389 vai kr. *силька* ‘cālis’ Даль IV 185. *Silkāni* varētu būt arī kontrahēta forma no *Sil-kalni*.

Silĥva- kruogs †kr Sakā 1973. Sal. *Silkavas* s.v. *Silĥ-*?

“**Sillakas**” z Liepā (// *Sirlakas*) E I 18 (1976, “Sillack” Raunas draudzē apm. 1740. g. Vidz. dr. kr. III 115), “Sillaki” mā Līgatnē (< uzv.) Lat. c. 21. Sal. ig. uzv. *Sillak*, *Sillake* < ig. *sillake* ‘tiltiņš’ – L.B.

“**Sillan**”, skat. s.v. “Sils”.

“**Sillas**” vs tag. Otaņķu pag Lģia 2020, *Silĥes* z Matkulē E II 115 (U IV 202, un *Silĥes- priēdes* me 1962 [*Silĥes- priēdes* U IV 205, “Silles- krūmi” me Lģia 2020], “Silles” vs, un “Silles- Riņķa- lauks” Lģia 2020): sal. ig. *Silla* c? [EKNR 608] – J.E. resp. *sild* : *silla* ‘tilts’ ILV 388?

“**Sillis runge**” [S-?] z Gramzdā 1858. g. r. l. U IV 35.

“**Silloden** see” ez Ludzā (v.) 1533. g. LGU 2, 343 Zeps 453.

Silmaja mā Valmierā 1975.

“**Sillmanns** hütte” mz Dundagā (v., Ģipkas draudzē, pie mājām “Muļķe”) Kurz. dr. chr. II 205, *Silmenes-* pļava Pampājos 1970, *Silmīša-* kalns Veclaicēnē Ceļi VI 71: ig. *silm* ‘acs’? – J.E. Sal. arī līb. *silma* ‘acs’, uzv. *Silmanis* СТАЛМАНЕ 155.

Silnaklīts, Silnakļa-, skat. s.v. *Silnāklis*.

“**Silnas**” mā Jumpravā 1961, “*Silnan*” [S-?] z Vecadulienā 1811. g. r. l. (varbūt = Dzīlnāni E I 65; Dzērbenes vārdu vāciski rakstīja: Serben) – J.E. Sal. uzv. *Silna* PMLP.

Silnāklis pu Ružinā (izr.: sylnùokl' i's, Sakstagala cp, “lòls pùrs, sylnys, bagun' i [virši] aùk, Buòžùs”) 1960, Silnakļa- pļava Kapiņos p, Silnaklīts pļ Izvaltā (Zukuļu sādžā) p: = *sūnāklis*, resp., daļā Latgales izlokšņu *yū* > *yē* un *yū* > *yl* – A. St.

Silnišķi z Kurcumā (tag.: *Āldari*, Medumu cp) 1960 (“*Silnišķi*” E II 51, *Silnišķi* U V 292, “*Szilling*” 1826. g. r. l. U V 293, n 1984, “zudušais patskanis nav [droši] nosakāms” Hauzenberga 1932, 119). Sal. Liet. vs nosaukumu *Silnišķiai* Švenčoņu r. < pv. **Silnis* LVG.

Silniek-, skat. s.v. “*Sils*”.

“**Sylnotais-** akmiņc” Kapiņos p: < *Sūnaitais-* vai *Sūnātais-* – A. St.

Silo-, skat. s.v. “*Sils*”.

“**Silodrupnieki**” mā Jumpravā 1961.

“**Siloke**” [S-?] z Naudītē 1811. g. r. l. U V 422.

“**Silovi**”, skat. s.v. “*Sils*”.

“**Siloviči**” ap Višķos (kr.) TkRI Zeps 453. Sal. uzv. *Silovičs* PMLP.

“**Silovņiki**”, skat. s.v. “*Sils*”.

“**Silovoiki**” ap Bērzgalē (kr., // kr. “*Silopajki*”, upes “*Koklinka*” l. krastā) 1784. g. Zeps 452.

“**Silovu-**”, skat. s.v. “*Sils*”.

“**Sils**” sc. Gārsenē Latc 2007, 150 (un apvidus Lģia 2020), *Sils* c Liepnā (ciemā daudz silu, agrāk tur dzīvojuši čigāni) 1972 (Susāju cp, 1969, “ ” sc. Latc 2007, 58 [un vs, un “*Sils*” // “*Lāču-kupči*” // tagad “*Lāču-kupči 1*” vs Lģia 2020]), “ ” sc. tag. Susāju pag (// latg. “*Syls*”) Latc 2007, 75 (// “*Sila-ciems*” Lģia 2020), dī Bunkā Lģia 2020, *Sils* ez Silenē skat. *Sila-* ezers, “*СЫЛЬ*” [*Sils*?] ez Skaistā (“... при оз. *СЫЛЬ*”) Спис., *Sils* ga Aisterē 1966, *Sils* ga Sēlpilī 1961, ka Druvienā 1975, *Sils* la Bārtā 1960, *Sils* la Rucavā (tīrums, kur agrāk audzis daudz silu) p, *Sils* la Smārdē (“no Sķēžu ciēma atdalīti laūki”) 1959 (sal. “*Krūmu-* sils” la), *Sils* la Valmierā (“pa kreisi no Tērbatas ceļa, tā ziemeļu pusē līdz pat Lielķīšam un Liberta mājai”) K.B., *Sils* la Vārkavā (izr.: *syls*,

purvā, mežā, pie Garās pļavas sādžas) 1962, la Vecpiebalgā skat. *Sila-* tūrumi, “Sils” vs Aglonā Lģia 2020, z Grostonā skat. *Sili* z, *Sils* js Kalupē (izr.: sýls, smilšainā vietā) 1958, *Siġs* z Kuldīgā skat. z Padurē, “Sils” vs Liepnā skat. *Sils* c, vs Litenē Lģia 2020, *Siġs* z Nīgrandē skat. *Sili* z, z Padurē (Tidzniekos pgd) 1963 (= *Siġs* z Kuldīgā U IV 126, “Kallei jeb Sille” 1850. g. r. l. U IV 128), z Sakā U IV 57, *Sils* mā Vecgulbenē [?] 1969, *Siġs* me Ainažos (liels valsts mežs, agrāk Lielsalacā) 1957, *Sils* me Aulejā (izr.: sýls, Kakteņos c un Grāveros c, ļoti daudz čūsku dzīvojot, katru gadu kāds ogotājs tiekot sadzelts) 1978 (= “Sils” // kr. “Bor” me tag. Grāveru pag Lģia 2020?), me Bebros 1965, “Sils” me Blīdenē skat. “Pur-maļu- Sils” me, *Sils* me Ciblā (izr.: sýls, Zvirgzdenes cp, jauktu koku mežs, priedes sastopamas ļoti reti) 1976 (Istalsnas cp, jauktu koku mežs, 1977), me Dagdā (izr.: syls, Zareņos c) 1962, *Siġs* me Džūkstē 1973 (“Sils” B U V 402), “SyIs” me Gaigalavā Zeps 502, *Sils* me Gārsenē (pie Tamaņiem vs) 1960 (priežu mežs aiz Kukulēniem [sā], kādreiz tur bijusi baznīca, kas vienu dienu noslīkusi, iegrimusi zemē ar visiem dievlūdžējiem, tad mežs tur uzaudzis vīrsū, bet bieži vien silā varot dzirdēt, ka zem zemes zvana baznīca un dievlūdžēji dzied, 1969), me Iršos 1965, me Jumurdā (pagastā ir tikai viens liels mežs, un to sauc par Silu) 1963, me Kalsnavā 1953, “SyIs” me Kalupē (me daļa) Zeps 502, *Sils* me Kapiņos (izr.: syls) skv., *Sils* me Kaunatā (izr.: sýls, Petrovsku ciemā un Pintānu ciemā) 1956, “Sils” me Krustpilī (pag ZA stūrī) Krustpils 2012, 68, 129 (Lģia 2020), *Sils* me Lielstraupē (pie Virtakām mā) 1972, “Sils” me Līgatnē Lģia 2020, *Sils* me Līksnā (izr.: sýls) 1962, me Līvānos (izr.: syls, Pēternieku cp, netālu no Lāčkājiem, neliels) 1970, *Sils* me Madlienā (“uz Bebra pusi”) 1964, me Medņos (izr.: sýls, pag R daļā) 1962, “SyIs” me Nautrēnos ALatg. 5, 214 Zeps 502 (kr. “SyIs” Спис. Zeps 502, “Сылсь” vs Спис.), me Odzienā 1960, me Ozolainē (izr.: sýls) 1956, “Sils” me tag. Salas pag Lģia 2020, “Sils” me Saldū B U IV 153, *Sils* me Sausnējā (1905. gadā daudzi nošauti) 1953 (Mnm, “Sils” Lģia 2020 [D no Sausnējas, abās pusēs Ērgļu–Pļaviņu ceļam; sākas pie Sausnējas kapsētas; mežā Ērgļu–Pļaviņu ceļš šķērso 7 uzkalniņus, kurus sauc par grebēm, Avotiņa 1999, 208]), “Sils” me Sēlpilī (Daugavas kr. krastā no Piksteres ietekas līdz Krustalīcim, abās pusēs ceļam, kas no Jaunjelgavas–Jēkabpils ceļa atzarojas uz Līkumiem; te bagātīgi aug Daugavas anemones un bārbeles) Avotiņa 2003, 39 (// “Krustalīča- sils” Lģia 2020), *Sils* me Slatē (izr.: sýls) 1960 (jauktu koku mežs, 1978, “Sils” U V 327), “SyIs” me Varakļānos (agrākais skuju koku masīvs, kas tagad sadalīts vairākos sīkos mežos ar atsevišķiem nosaukumiem) Dzeive 113, 6 Zeps 502, *Sils* me Vārnavā U V 379, *Sils* me Viļānos (izr.: syls) 1975, me Zalvē (starp Vāverītēm js un Priedainēm js) 1961 (skat. arī *Zaļvas-sils*), “Sils” me Zaļeniekos Pag. apr. 469 (= *Zaļās- muīžas- sils* U V 452?),

“Sils”

me tag. Zaņas pag skat. *Liēlais*- sils me Pampāļos, *Sils* me Zasā (izr.: sýls, // *Siliņš* // *Zasa*- sils, agrāk *Marienvalde*, jauktu koku mežs pie Zesas c centra, vietējie ļaudis sauc par Silu vai Siliņu, tālākie – par Zosa silu, muižas laikos saukts par Marienvaldi, tur augušas sevišķi skaistas priedes, ko Pirmā pasaules kara laikā vācieši nocirtuši un aizsūtījuši uz Vāciju, bijis daudz melleņu, bet lasīt drīkstējuši tikai ar muižas atļauju, muižai tuvākā sila daļa bijusi baronu atpūtas un izpriecu vieta) 1958 (Syls U V 384, “Sils” Lģia 2020), “Sils” me Zaubē (2 ×: 1) // “Bērzu- sils” // “Bērza- sils” // “Kangarišu- mežs”, meža josla pagasta R uz pauguru virknes – Kangarišiem, kas atdala Bērza purvu no Kangarišu purva; garums ap 3 km [Lģia 2020, *Bērzu- sils* me, Bērzļaudiešos pgd, 80 ha, 1969], 2) // “Zaubes- sils” // “Muižas- sils” // “Viegliņu- sils” [*Zaibes- sils* me, 436 ha, 1969], ap 500 ha liels meža masīvs 1 km uz A no Zaubes c, cauri vijas Zaubes–Kliģenes ceļš, meža Z robeža ir Zaubes–Krūsāru ceļš, D – robeža ar Ogres r. Taurupes pagastu, A – Kliģene c; sarežģīts, artikulēts reljefs, aug egles, bērzi, atsevišķās vietās priežu sils) Zaube 2005, 52, 58–59, *Sils* me Zvārdē (Ķerkliņu ciemā aiz muižas) 1953 (U IV 171, 2 ×, viens – Zvārdes ciemā, otrs – Ķerkliņu ciemā, p, “Sils”, un “Lielais- sils” // “Ķerkliņu- sils” // “Sila- mežs” // “Sils” me [*Sila- mežs* p] Lģia 2020), *Sils* p] Rugājos (izr.: sýls, Upītnieku c) 1974;

“Agrais- sils” me Sēlpilī U V 367, *Aisiņu- sils* me Nīcā U IV 87, *Aiz-pur- sils* me Mencendarbē U V 247, *Aiz-sils* me Kraukļos 1970, *Akmēns-sils* me Trapenē 1961, “Akmiņ-sils” me Dundagā U IV 257, *Akmiņu- sils* me Baltinavā (izr.: – sýls, Žeikaros c) 1974 (1957), Ak-sils me Alsungā (meža kalva; silā bijusi reiz aka) p, *Ak-sils* me Jūrkalnē U IV 52 (Aks-sils, mežā ir aciņa, kura nekad neizkalst, 1969), *Alaiņa- sils* me Lielstraupē 1972, *Añcīšu- sils* me Taurkalnē U V 376, *Añču- me* Trapenē 1961, *Añdž-sils* me Engurē U IV 186, Añģer- sils p] Ancē (pie Rindas upes) 1964 (Añģer- sil-pļavs Popē U IV 277), *Annas- sils* me Ilzenē p, *Añtlav-sils* me Milzkalnē U V 506 (n 1973), Anuz-sils me Vārvē 1981, *Anužu- sils* ap Garozā (Sidrabenes cp; *Anuži* – mājvārds; tagad bij. meža vietā uzbūvētas mājas) 1967, *Apalais- sils* me Baltinavā (izr.: opoļjis- sýls, Plešavā c, apaļš arī esot) 1974, *Apserdes- sils* me Elkšņos U V 331, “Apserdes- sils” me Saukā U V 354, “Ašu-sils” sc. Vīksnā (// latg. “Ašu-syls”) Latc 2007, 80, *Ašu-sils* la Gaigalavā (izr.: – syls, Īdeņas ciemā) 1971, *Ates-sils* mžs Annā (“tur agrāk dzīvoja Otes muižas mežsargs, arī tagad dzīvo mežsargs”) 1961 (1982), *Atslēgas-sils* me Smārdē U V 516, *Aūgsta-sils* sā Baltinavā (izr.: – sýls, p/s “Briežuciems”) 1974 (Šķilbēnos, un Vacis- Aūgsta-sýls ka, 1962, *Aūgsta-sila* [pareizi -sils?] E II 175 [kļūda? – Dz. H.], “Aūgsta-sils” // latg. “Aūgsta-syls” sc. tag. Briežuciema pag Latc 2007, 67), *Aūgstā- kalna- sils* me Zālītē U V 239, “Aun-pura- sils” krū Valgundē U V 450, *Aūstram-sils* me Dundagā U IV 257 (1980), *Aven-sils* me

Kraukļos 1970, *Aveņu-* sils me Baldonē U V 218, *AviŃotnēka-* sils me Baldonē U V 218, *AviŃot-pīšas-* sils me Kalnciemā U V 415, *AviŃot-* sils me Baldonē U V 218, *AviŃot-* sils me Sinolē (izr.: ovūt-sils, pie Lācezera, ezera mala avotaina) p, “Ahbragu Ńils” me Engurē B U IV 184, *Āpšu-* sils me Cīravā 1958 (“Āpšu- sils” U IV 26), *Ār-kaln-* sils me Dzelzavā (pie Ārkalniem mā) 1979, “Baku- sils” me Secē U V 359, *Balkas-* sils me Skrundā U IV 160 (*Balku-*, vieta mežā, 1976), “BalkŃils” me Rendā B U IV 145, *Balk-* sils me Sarkanmuižā U IV 285, *Balku-* sils ce, me Tilžā (izr.: bŃlku- sŃls) 1957, *Baltais-* sils z Raunā E I 26 (*Baltāis-* sils 1974), *Baltāis-* sils me Jaunraunā 1972, me Lielstraupē 1972, *Baltāis-* sils me Mārsnēnos (pie Mārsnēnu un Baižkalna robežām) 1963, *Baltāis-* sils me Mazstraupē (izr.: baltaš-) 1963, *Barovkas-* sils Ńkr, me Vārkavā (izr.: baroukys-sŃls, // *Barovka* // *Ba-rovka*, Zaķišu cp, bijis krogs, kungu meži) 1962, *Baznīcas-* sils me Baldonē U V 218, *Baznic-* sils me Dundagā 1980 (*Baznic-* sils U IV 257), “Bāliņu- sils” me Remtē U V 492, *Bębru-* sils me DžŃkstē U V 401, *Bębāna-* sils me Ābeļos (// *Klāvāni*) U V 350, *Bęriņ-* sils me Adulienā (// *Dimpuks*, Jaungulbenes cp) 1972, *Bęku-* sils ga, me Sērenē (ga Daudzeses cp, me Jaunjelgavas cp) 1961 (“Bęku- sils” ga, me U V 363), “Beku- sils” me Daudzesē U V 321, *Bęķ-* sils me Upesgrīvā U IV 226 (1962), *Beņdes-* sils me Iecavā U V 243, *Bęrga-* sils me Sinolē (valsts mežs uz Z no Zvejniekiem c; tur strādājis koku uzpircējs un šķirotājs Bergis) p, *Bęnteizes-* sils me Lielstraupē 1972, “BehrŃan Ńils” me Zūrās B U IV 299, “Bęrza-pura- sils” me Valgundē U V 450, *Bęrzu-* sils me Aglonā (izr.: bārzu- sŃls, lapu koku mežs, pārsvarā bęrzi) 1962, me Šķilbēnos 1976, *Bęrzu-* sils me Zaubē skat. “Sils” me, *Bęrż-apluŃk-* sils me Puzē (Ugāles cp) 1963 (“Bęrż-aploks” U IV 271), *Bišu-* sils z Iecavā U V 241, *Bišu-* sils mā Sinolē 1974, – sils mżs Gaujienā (Virešu cp) 1961, “Bites Ńils” me Misā B U V 253, *Bizdeņ-* sils me Baldonē U V 218, *Blusu-* sils me Viesienā J. Kr. 1966, *Brięż-* sil me Engurē U IV 184, *Brięż-* sils me Sēmē U V 501, *Brusa-* sils me Balvos (Sebežu ciemā, tur augušas labas “brusas” – balķi, kas cirsti dzelzceļa gulšņiem, transportēti uz Rīgu) 1976, “Bubinu- sils” me Dvietē U V 288, “Buku- sils” me Ērbergē U V 334, *Buļļa-* sils me Baldonē U V 218, *Buļu-* sils me Neretā U V 346, “Bundul-sils” me Smārdē U V 516, *Buřkanu-* sils me Baldonē U V 218, *Buoķu-* sils me Dzelzavā (pie Boķiem mā) 1979, *Cāliš-* sils ap, me Katlakalnā (tā sauc arī māju kopu ap Rāmavu c) 1964, *Cepļa-* sils pu Kārsavā (izr.: – sŃls, Aizsilu ciemā) 1963, *Ciękšu-* sils me DžŃkstē U V 401, – sils me Slampē U V 503 (n 1973), *CŃk-* sils me Milzkalnē U V 506 (n 1973), *CŃku-krŃoga-* sils me Birzgalē skat. *Lāču- druvas-* sils me, *CŃku-* sils z, me Allažos 1976, *CŃku-* sils z Inčukalnā E I 40 (“Zuhk=Sills” jauna z 1858. g. LVVA 199.1.144.), – sils me Gatartā 1971, – sils me Rankā p, *CŃku-* sils pļ Baltinavā (izr.: cŃyuku- sŃls, Bāzavā sā) 1974, *Čabu-* sils me Vecpiebalgā (pie Čabām mā) 1970, *Čāču-* sils me Maltā

“Sils”

(pie Čacu sādžas) 1976, *Čemeru-* sils me Asarē (*// Urbō^{anu-} mežs*) U V 278, *Čeveru-* sils me Varakļānos (izr.: – sýls, Čeveru sādžā) 1976, “Čigānu- sils” me Sātiņos U IV 155, *Čuņku-* sils me Ezerē U IV 116, *Čuņ-siġs* me Dundagā U IV 257, *Daņb-siġs* me Milzkalnē U V 506 (n 1973), “Damnieku- sils” me Kurmenē U V 340, *Danilovkas-* sils me Baltinavā (izr.: dan' ilovkas- sýls, Porskovā c, bijuši veci kapi) 1974, *Dārveks-siġs* me Upesgrīvā 1962 (*Dārvuks-siġs* U IV 226), *Dāukšu-* sils me Brantos 1963, “Dauļchu fiġs” me Dundagā B U IV 258, *Deņicovas-* sils me Tilžā 1980, *Depreja-* siġs me Vecumniekos 1961, “Dēļu-siġs” mžs Mēri p, *Dēļu-siġs* mā, me Rauzā (Palsmanes cp, ap 0,5 km no Rīgas–Pleskavas šosejas, mājas ir pie meža) 1978 (Dēlu- sils p), *Dēļu-* sils me Smiltēnē (izr.: dēļu- sils) 1969, *Dišler-siġs* me Smārdē U V 516, *Dižāis- siġs* me Stendē U IV 221, *Diž-akmiņ-siġs* me Puzē (Ugāles cp) 1963 (*Diž-akmeņ-siġs* U IV 271), *Diže-siġs* me Sarkanmuižā U IV 285, *Diž-siġs* me Dundagā U IV 258 (1980), “Dižs- sils” me Lubezerē U IV 201, *Diž-siġs* me Popē U IV 279, “Diķ-mal-siġs” me Planīcā U IV 139, “Drabeņu- sils” ga Vērgalē E II 47 (“Drubeņu sils” B U IV 109, n 1972), *Drabeņu-* siġs me Sakā U IV 58 (n 1973), *Drabiņu-* sils me Zeltiņos (“starp Vokšu un Ilzeni”) 1961, “Dravas- sils” me Mēmelē U V 343 (*Dravas-* sils, Pilskalnes cp, tur bijusi bišu drava, agrāk mežs bijis liepu un ozolu birzs, tagad izzāgēts, 1961), “Driķš-siġs” me Dundagā U IV 258, “Drubeņu sils” ga Vērgalē B U IV 109, *Druņbs- siġs* me Puzē (Ugāles cp) 1963, “Dubļu fiġs” ga Dundagā B U IV 259, *Duļļāis- siġs* me Zaubē (ap 100 ha, un *Duļļāis- // Tuļļāis-siġs* js, Nītaures cp Slīpēniešos) 1969, *Dūres-* sils me Sinolē (no Jeniciem z uz Dūres muižas ņmu pusi) p, *Dūob-valķ-siġs* me Sarkanmuižā U IV 285, “Dfeldeneeku fiġs” la Dzērvē B U IV 30, *Dzelk-* sils me Kraukļos 1970, *Dzeltēn-siġs* ka Rugājos (izr.: zāltān-sýls, Griestiņos c, aug priedes) 1962, *Dzelt-* sils me Kārdabā (senāk bijis daudz čūsku) 1970, me Krustpilī 1972 (“Dzelt-siġs” B E II 169), *Dzelz-siġs* pġ Piņķos (Babītes cp, slapjas pļavas pretī Dūšelciemam) 1969, “Dzenek- sils” ga Jūrkalnē U IV 52, *Dzeņu-* sils me Maltā (izr.: z'eņu- sýls, pie Dzeņu sādžas) 1976, *Dzirnavu-* sils me Jaungulbenē 1961, me Viļānos (izr.: zīernovu- sýls) 1975, *Dziņnu-* sils me Smiltēnē 1969, *Egliņ-* sils me Lubezerē U IV 201, *Elkšņu-* sils me Šķilbēnos (izr.: – sýls) 1976, *Ērcoga-* sils me Baldonē U V 218, “Ejara fiġs” me Zūrās B U IV 299, *Ērenes- siġs* pġ Smārdē 1959, “Ērmiķu- sils” me Svētē (*// “Ērmiķu- priedes”*) U V 432, *Gaiļu-* sils me Pededzē 1961, *Gaiļu-* sils me Vestienā 1960, *Galda-* sils me Medņos p (“Galda-siġs” vs Ungurā LAģš Zeps 145), *Garais- siġs* ce Mērsragā (Kūļu cp, taisni cauri mežam) 1973, *Gareis- siġs* ce Nurmuižā (*// Grūodman-ceļš // Kūļ-ceļš*) U IV 210 k, *Garais- siġs* mā Valmierā (*// Garselis* [jauns nos.]) K.B. (*Garselis* z E I 110), *Garāis- siġs* me Annā (izr.: garijs- sils, valsts mežs Jaunannā, Meijera cp, ap 10 km garš) 1961, *Garāis- siġs* me Baldonē U V 218, *Garāis- siġs* me Baltinavā

(izr.: – sýls, “stoŗp Tilžu i Bāltinovu”) 1957 (izr.: garšs- sýls, me Dieneicovā sā, 1974), “Garais- sils” me Biržos U V 318, *Garais-sils* me Gaviezē (meža daļa Lielajā mežā) 1963, me Milzkalnē U V 506, *Garais-sils* me Sērenē (Ogres r. Daugaviešu cp, garš priežu sils) 1961 (“Garais- sils” U V 363), *Garaissils* me Slampē U V 503 (n 1973), *Garais-sils* me Smārdē U V 515, *Garais-syls* me Susējā U V 310, *Gar-gūn-sils* me Vecumniekos 1961, *Gar-sils* me Gudeniekos U IV 36, *Gar-sils* me Piņķos (Babītes cp, pāris km garš) 1969, *Gar-sils* me Popē 1981, *Gar-sils* pu Jūrkalnē U IV 52, *Gaujas-Timš-sils* z Jaunpiebālgā skat. *Timš-sils* pgd, *Gaupes-sils* pļ Tilžā (netālu no Nūmiernes ezera) 1980, *Glāziņ-sils* me Užavā U IV 292, *Glōm-sils* me Dundagā U IV 258 (1980), *Goļvānu-sils* me Saukā U V 354, *Grāuļu-sils* me Mārcienā 1961, *Grāva-gala-sils* me Kalnciemā U V 415, *Grēizāis-sils* me Ābeļos U V 348, *Greizāis-sils* me Smiltēnē 1969, “Griķu sils” me Misā B U V 253, “Grimšchu sils” me Zūrās B U IV 299, *Grīņusils* me Cīravā 1958, *Grī-sils* me Puzē (Ugāles cp) 1963, *Grīvaišu-sils* me Ezerē U IV 116, “Gruļļu sils” me Zūrās B U IV 299, *Grūbu-sils* me, pļ Kraukļos 1970, *Gudžu-sils* js Skaistkalnē 1967, *Guģu-sils* mžs Kurmenē 1961, “Guģu-sils” me Ērberģē U V 334, me Vecumniekos U V 271, *Guļb-sils* me Engurē U IV 186, “Gossil-lōks” la Ugālē U IV 288 (n 1973), “Guģu-sils” me Taurkalnē U V 376, *Ignāšu-sils* me Ziemerī (izr.: – sýls) 1961, *Īlg-sils* me Nogalē U IV 212 (*Īlg-sils* B E II 118, n 1973), – sils me Vandzenē (*// Īlk-sils*, Vandzenes cp Dārtē, garš meža gabals, kas iet no Dārtes uz jūrmalas pusi, lielas priedes augušas, vētra izgāzusi, mežs dedzis pēc Pirmā pasaules kara) 1976 (*Īlg-sils* pļ, tīrelis [n 1975] un *Īlg-siles* me U IV 236), *Jāuju-sils* me Tilžā (izr.: – sýls) 1980, *Jaūnāis-sils* ka, me Ulmalē (Sakas cp, pie Grīničiem †mz) 1963, *Jaūn-sils* ap Katlakalnā (māju puduris netālu no Krogsila mājām Rīgas–Bauskas šosejas labajā pusē) 1967 (arī *Jaūn-sils* me 1964), “Jaun-sils” sc. tag. Ķekavas pag Latc 2007, 337, *Jaūn-sils* me Dundagā U IV 258 (1980), *Jaūn-sils* me Katlakalnā skat. *Jaūn-sils* ap, *Jēkab-sils* me Sērenē U V 363 (n 1961), *Jēpiš-sils* me Jaunpiebālgā (Lielrempos z, kolhozā “Piebālgā”) 1970, “Jurēnietes-sils” me Viesītē U V 338, *Juodēļu-sils* me Viesītē U V 338, *Juōkum-sils* me Kraukļos (“arī še dažas keramikas atliekas liecina par senu apmetni”) 1970, *Kadiķ-sils* †ga, me Sērenē (Daudzeses cp, mežā aug priedes un kadiķi) 1961, *Kaiju-sils* me Zālītē U V 239, *Kaķu-sils* me Lielstraupē 1972, *Kalnā-muižas-sils* me Tērvetē U V 412, *Kalnā-sils* z Litenē (izr.: kolļa-) 1963, *Kalnāna-sils* ka, me Smiltēnē 1969, *Kalnāites-sils* me Balvos (Sebežu ciemā, garām tek Kalnāites upe) 1976, *Kaļvu-sils* me Daudzesē (*// Kl°ajās- priedes*) U V 321, “Kancer-sils” z Ikšķilē E I 39, *Kap-sils* me, pu Vārkavā (izr.: kop-sýls, pie Vārkavas kapiem) 1962, *Kapu-sils* ap Tilžā skat. *Kāpes-sils* c, *Kapu-sils* z Smiltēnē E I 83 (te arī *Kapu-sils* me 1969), *Kapu-sils* me Varakļānos (izr.: kopu- sýls, meža galā ir Varakļānu kapi) 1976, *Kara-sils* ga,

“Sils”

me Sakstagalā (izr.: – sýls, Kudļos c, Deičmaņos c, Kristcelēs c, Skangaļos c, Studēnos c) p (kalni, ņme, ceļā no Sakstagala uz Ciskadu c, no Napoleona laikiem – cīnījušies, p), *Katlāpu-* sils me Džūkstē U V 401 (“Katlahpju sils” me B U V 401), “Katrines- sils” sc. tag. Sidrabenes pag (// tagad “Katrīn-sils”, neatbilst ciema kritērijiem) Latc 2007, 144, *Katrines-* sils me Garozā U V 409, *Kaūķu-* sils me Smārdē U V 516, “Kazu- sils” me Biržos U V 318, *Kazu-* sils me Mārcienā 1961, *Kazu- sils* pļ Mārkalnē (pie Dzintaru mājām Vaidavā) 1961, *Kažas-* sils me Iecavā U V 243, *Kažuka-* sils me Stirnienē (izr.: – sýls, Grigu sādžā, viens saimnieks iestādījis ~ 0,5 ha mežiņu tīruma vidū) 1984, “Kažuka-sils” me Zasā U V 384, *Kažuk-* sils me Dignājā (un *Kažuok-sils* js, izr.: kažūk-sýls) 1961 (*Kažuka-* sils U V 325), “Kažumēra- sils” me Prodē U V 300 (sal. Kazimire ņmu), *Kāpes-sils* c Tilžā E II 178 (*Kāpes-sils* sā 1987, 1974, // *Kapu-sils* ap, izr.: kuōp'is- // kopu-sýls, 1986, “Kope-sils” [izr.: -uo-] // of., literariz. “Kāpes-sils” // latg. “Kuopes-sýls” sc. Latc 2007, 78), “Karkļsils” me Rendā B U IV 145, *Kārklupja-* sils me Sinolē (pie Kārklupja u, “tūr bij t°ac pūrs k°ārklāins”) p, *Kārļ-sil* me Upesgrīvā U IV 226, “Kahrņchu ņils” me Popē B U IV 280, *Kātenes-* sils me Bērzmuižā U V 388, *Kl°ajāis-* sils me Daudzesē U V 321, *Klajāis-* sils me Griķos U IV 124, “Klajais- sils” me Lubezerē U IV 201, *Klajāis-* sils me Sēmē U V 501, *Klajāis-* sils me Sērenē (Jaunielgavas cp) 1961 (Klajāis- sils U V 363), *Klajais- sils* tūrelis Rendā 1962 (Klajas- sils klajums U IV 148), *Klap-* sils me Ugālē E II 153 (*Klap-* sils U IV 288, “Klap-sils”, izr.: [ģen., ak.] klap-sil; Ugulgalā c, līdz šosejai, Ugāle 132), *Klapu-* sils me Baldonē U V 218, “Klāvānu- sils” me Ābeļos U V 350, *Kneīju-* sils me Cērkstē (Apšuciemā) 1973 (Kneījs- sils U IV 473), “Kradiņu ņils” me Dundagā B U IV 258, *Kraķ-sils* me, pļ Laucienē (Lielmežā, daudz brūkleņu, mežā pļava veido tādu kā stripu) 1962 (*Kraķ-sils* U IV 210), *Kraķu-* sils me Džūkstē U V 401, *Kraūķ-* sils me Dundagā U IV 258 (1980), *Kraūp-* sils me Piltenē U IV 268, “Krehķu sils” me Džūkstē B U V 401, *Kribat-* sils me Engurē U IV 184, “Krikke sils” me Popē B U IV 280, *Kriev-upes-* sils me Lielstraupē 1972, “Krusta-līča-sils” me Sēlpilī skat. “Sils” me, Krustap-sils me Kalsnavā J. Kr., *Krust-* sils me Vecpiebalgā (pie Lejas Spulgām z) 1970, *Krust-sils* pļ Dundagā U IV 256, Krust-sil pļ Popē U IV 278 (Kru-sils me 1981), “Krūmu- sils” la Smārdē U V 516 (sal. *Sils* la), *Kruōg-sils* ap Katlakalnā 1967 (un me 1964, “Krog-sils” sc. tag. Ķekavas pag Latc 2007, 338), “Kuzzes ņils” me Saukā B U V 354, “Kuzes ņils” me Secē B U V 359, *Kuces-* sils me Sērenē (Daudzeses cp) 1961 (“Kuces- sils” Daudzesē U V 321), *Kuķ-sāt-* sils me Puzē (Ugāles cp) 1963, *Kumēļ-* sils me Jaunpiebalgā (Mazboļos js, kungu laikā šeit esot ganījušies kumēļi) 1970, “Kundzānu- sils” me Elkšņos U V 331, *Kuņģuņdzav-dižes-* sils me Dundagā U IV 258, *Kup-* sils me Dundagā U IV 258 (1980), *Kuīrņnieku-* sils me Mazstraupē (izr.: kuīrņek-)

1963, *Kur-sils* pļ Inčukalnā (5 km no Inčukalna Vangažu virzienā) 1975 (“ ” E I 40), “Kuhtera fīls” me Zūrās B U IV 299, *Kūts-sils* me Sinolē (vecs Veclapkašu z mežs, uz R no mājas, atrodas pie Kūts kalna me; kūts uz to pusi nav) p, “Kuopes-syls” sc. Tilžā skat. *Kāpes-sils* c, *Ķeizar-siġs* ap, pu Salaspilī (“pureklis” un apdzīvota vieta, šāda mājvārda nav bijis, šeit bijusi koncentrācijas nometne) 1965 (*Ķeizar-sils* z E I 58, “Ķeizar-sils” sc. Salaspils lauku teritorijā Latc 2007, 341), *Ķeranu-* sils me Balvos (Ozolsalas c) 1976, “Ķerkliņu- sils” me Zvārdē skat. *Siġs* me, *Ķēves-* sils me Džūkstē (un “Ķēves- sils (lielais-, mazais-)” me) U V 401, *Ķingas-* sils me Lielstraupē 1972, *Ķīr-siġs* pļ Sarkanmuižā U IV 284 (n 1973), *Ķīš-siġs* me Dundagā U IV 258 (1980), “Ķūdur(u)- sils” me Mēri E I 81 (n 1978), Lābuōnas- sils me Mārcienā 1961, *Laīdariņ-siġs* me Mērsragā U IV 208 (n 1973), *Lapaiņu-* sils ap, me Garozā (Sidrabenes cp, pie Lapaiņiem mā) 1967, *Laūgala-* sils me Nīcā U IV 88, “Lauk-sils” me Popē U IV 279, *Lācīšu-* sils me Iecavā U V 243, *Lāč-siġs* z Popē skat. *Lāč-sili* †z Ancē, *Lāču- druvas-* sils me Birzgalē (// *Cūku-krūoga-* sils) U V 315, “Lāču- sils” me Viesītē U V 338, “Lāpstas- sils” me Ērbergē U V 334, *Lediķu-* sils me Rankā (no mežsarga Lediķa mājām līdz Jānēļiem z) 1971, “Leišu-sils” mc. tag. Mežāres pag Latc 2007, 155, *Leišu-* sils me Krustpilī (sils, kurā strādājuši lietuvieši) 1972, “Leitaku fīls” me Engurē B U IV 184, “Lejas fīls” me Pūrē B U IV 217, *Likvertenu-* sils me Bauskā U V 223, *Lin-ezeriņ-sils* me Sinolē (R no Linezeriņa ez) p, *Lipleņder-siġs* me Ugālē U IV 288, *Lizum-sils* me Sinolē 1974, *Lībīešu-* sils me Zālītē U V 239, *Līču-* sils me Iecavā U V 243, “Lihgaiņa sils” me Sēmē B U V 501, *Līg-sils* pļ Rendā U IV 147 (1962a, = *Līk-siġs* 1962b?), *Līkā- bērza-* sils me Nīcā U IV 88, *Līves-sils* js Ilzenē (izr.: līves-syġs) 1961 (*Līves-sils* p), *Līedes-* sils me Mēdzulā 1960, Liēkans- sils me Popē 1981, *Lielais-* sils me Baltinavā (izr.: lelys- syls) 1957, “Lielais- Sils” me Blīdenē skat. “Pur-maļu- Sils” me, “Leelais sils” me Džūkstē B U V 401, *Līelāis-* sils me Kalnciemā U V 415, “Lielais- sils” me Mīlzkalnē U V 506 (sal. “Lielais- sils” me Slampē), *Līēlais-* sils me Pampāļos (uz Grīvaišu baznīcas pusi) 1970 (= “Lielais- sils” // “Sils” me tag. Zaņas pag Lģia 2020?), “Lielais- sils” me Slampē U V 503 (sal. “Lielais- sils” me Mīlzkalnē), *Līelais-* sils me Vējavā 1960, “Lielais- sils” me Zvārdē skat. *Siġs* me, *Līelā- krūogus-* sils me Līvbērzē U V 417, *Lubu-* sils me Tilžā (izr.: – syls, Mežariju ciemā) 1957, *Lubu-* sils me Zālītē U V 239, *Lukstu-* sils me Sinolē (uz A no Lukstiem pļ) p, *Lūš-siġs* me Dundagā U IV 258 (1980), *Lūšu-* sils me Bārtā U IV 70, Maģe-sūok-siġs me Sarkanmuižā U IV 285, “Maikfīls” me Zlēkās B U IV 296, “Majakas- sils” me Rubeņos U V 303, *Mālkas-* sils me, pļ Palsmanē (// – mežs, šeit cirtuši malku) 1969, *Maņ-siġs* me Popē U IV 279, *Matīs-sils* z, †me Sinolē (celta Matīsilā †me, kāds Matīss mežu nodedzinājis) p (*Matīs-sils* z E I 83), *Mazais-* sils me Kapiņos (izr.: mozais- syls) p, “Maz-sils” me Dundagā

“Sils”

U IV 258, M^oaz-sun^oākstes- sils me Sunākstē U V 371, *Māķēnu-* sils me Nīcā U IV 87, *Māla-* sils me Nīcā U IV 88, *Medeņ-* sils me Dundagā U IV 258, *Med-* sils c Dundagā skat. *Meļ-sils* c, *Mēistar-* sils me Mārkalnē (izr.: māistar-) 1961, *Melder-* sils me Lielstraupē 1972, *Meļlais-* sils me Jaunraunā 1972, *Meļlais-* sils me Mārsnēnos (uz Mārsnēnu un Kauguru bij. Mūrmuižas robežām) 1963 (sal. arī “Mellefille” z 1816. g. Startu muižā LVVA 199.1.462.), *Meļ-bikšu-* sils me Anneniekos U V 456, *Meļ-gan-* sils me Popē U IV 279, *Mēllīšu-* sils me Ziemeirī (izr.: – sýls, Alūksnes c) 1961, “Mell-sils” me Zūrās U IV 299, “Melnais- sils” me Ābeļos U V 350, *Mēlnais-* sils me Maltā (// – mežs, izr.: mālmais- sýls, Vērtūķsnē c) 1976, “Malnais- sils” me Sēlpilī U V 367, Malnās- s^oalas- sils me Vārnāvā U V 379, *Meļ-sils* c Dundagā E II 147 (*Meļ-sil-* ciems U IV 251, *Meln-* sils 1967, “Meln-sils”, pag ZA daļā, Rīgas līča malā, sens lībiešu zvejniekciems un kuģu būves vieta; sal. līb. *Mustānum*, Kurzeme 127, 123, 125, *Meļ-sils* c [“Mell-sile” zvejniekciems BJK 1889, 60, senāk “Sareyken” 1582. g. Kursas vv kartē KF 474; latviskas cilmes vv: pirmā daļa saistāma ar apv. *meļls* ‘melns’, izlokšnē tā tad *ln* > *ll* jau 18. gs., bet otrā daļa ar *sils* ‘mežs’ Lv^v I₂ 416; 20. gs. sākumā sastopams arī nos. *Med-sils*, piem., kādā 1920. g. Latvijas kartē] Laumane 1996, 72–73), *Meļ-sils-* upe zv Dundagā (Purciemā, orientieris – upes ieteka jūrā; “tur uz 16 a iemēķ tīkl. bet ar diēnvidriētum vēķ nākuot malā ir jākreīce, ta būiti izdzeņ uz Meļsils upi”) Laumane 1996, 261, *Mēļla-* sils me, neap Palsmanē (šeit kādreiz nobeidzies vecs zirdziņš) 1969, “Meņķa- sils” me Dignājā skat. “Silenš” me, *Meža-riju-* sils me Tilžā 1980, *Mež-sils* ga Kraukļos 1970, *Mēdzūlas-* sils me Mēdzūlā (izr.: mēžúulas-) 1960, “Miltreņu- sils” me Sakā U IV 58 (n 1973), *Mistra-* sils me Ābeļos U V 350, *Miļ-* sils me Dundagā U IV 258 (1980), Miet-up-sils me Lejasciemā J.K. 1973, *Miēž-laūciņ-* sils me Puzē (Ugāles cp) 1963, *Muižas-* sils me Mazsalacā (“tas nuō vecim laīkim”) skv., *Muižas-* sils me Mencendarbē U V 247, “Muižas- sils” me Zaubē skat. “Sils” me, *Nabag-sils* †ka, me Rankā skat. *Sila-* kalns me, Neveķ-sils me Dundagā U IV 258, *Niēdal-* sils me Mērsragā U IV 208 (n 1973), “Noru ūils” me Raņķos B U IV 143, *Nūovad-* sils me Dundagā U IV 258 (*Nuōvad-* 1980), Oksa-sils z Mārkalnē E I 77 (*Oksas-* // *Okses-sils* 1961), *Pagraba-* sils ka, me Ziemupē (Vērgales cp, “tur aprakc suņs un mācītais zviēdru laīkuōs, zirks ar; mēs lasijām uōg^as tur”) 1964, “Paiseķļu- sils” me Mēmelē U V 343, *Pakaļ-* sils me, pu Birzgalē (Sodumpurva galā) 1970 (*Pakaļ-* sils me U V 315), *Pakaļ-* sils me, pu Tomē (Ķeguma cp) 1976, *Paklabiņu-* sils me Nīcā U IV 87, *Pakulu-* sils pu Vecumniekos 1961, *Paļsmāles-* sils me Vaidavā (1 km uz D no *Kuōšiem* z) 1980, *Paņku-* sils me Līvberzē U V 417, “Patmeļa- sils” me Vārnāvā U V 379, *Pazlāukas-* sils me Baltinavā (izr.: pazlōukas- sýls, Mātrienē sā) 1974 (1957), *Pārumu-* sils me Vārnāvā U V 379, Pā^ovulānu- sils me Susējā U V 310,

Pinteļu- sils me Vīksnā 1974, “Piec-mārku- sils” me Mīlzkalnē U V 506 (n 1973), *Pīeraīņa-* sils me Mencendarbē U V 247, *Plikais- sils* la Viļānos (izr.: plyk' is' -syls) 1975, *Plikaīs-* sils me Iecavā U V 243, – sils me Jaunpiebalgā (Mazboļos js, daudz sēņu un ogu) 1970, *Plikāis-* sils me Rankā (izr.: plikāis-) p (*Plikais- sils* pļ, augusi vilka kūla, 1971), “Plikais filš” me Taurkalnē B U V 376, *Plikais-* sils me Vecpiebalgā (Inešu cp, A no Kauguļiem) 1970, *Plik-* sils me Vējāvā 1970, *Ploskais-* sils me Baltinavā (izr.: ploskis- syls, Pazlaukā sā) 1974, *Pókta-* sils me Ābeļos U V 348, *Pret- Meļl-silu* zv Dundagā (Melnsilā c, Kolkā c; sal. *Meļl-sils* c) Laumane 1996, 259, *Prīekš-sils* ga Vārnāvā 1961 (“Preekšchas filš” me, ga B U V 380), “Priežu- sils” vas. c. Līksnā Latc 2007, 112, *Priežu-sils* mā Viļakā (Medņevas cp) 1974, *Priežu-* sils me Lielstraupē 1972, *Priežu- sils* me, †la Vārnāvā (aizaudzis lauks) 1961 (“Preešču filš” la B U V 379), “Pur-maļu-Sils” me Blīdenē (// “Lielais- Sils” // “Purv-maļu- Sils” // “Sils”) Lģia 2020, *Putn-laūk-sils* me Puzē (izr.: putņ-lōk-sils, // – – klajams, Ugāles cp) 1963 (Putņ-lōk-sils U IV 271), *Putnu-* sils me Bebreņē (skujkoku mežs pa labi no Bebreņes–Dvietes ceļa, ap 1 km no Bebreņes ciema pirms Putnu ciema) 1979 (*Putnu-* syls // – sils U V 282), *Pūr-sils* me Dundagā U IV 258, *Pūšēnu-* sils me Nīcā U IV 87, *Pūteles-* sils me Baldonē (// *Pūtele*) U V 218, “Poču- sils” me Usmā U IV 290, “Poļu filš” me Kandavā B U IV 197, *Radziņa-* sils me Baldonē U V 218, “Raganas- sils” me Smārdē U V 517, “Raganu- sils” me Kalnciemā U V 415, *Raga-* sils me Kārsavā (izr.: roga-syls, Bieleņu ciemā) 1963, “Raģu filš” me Zālītē B U V 239, Rāndān-sils me Sērenē (Jaunjelgavas cp) 1961 (Raņdēnu- sils U V 363), “Randenu- sils” me Ērbergē U V 334, *Raūņa-* sils me Jaunraunā (// *Raūņa*) 1972, *Raustītāju-* sils me Iecavā (starp Mīsas upi un Jelgavas–Krustpils dzelzceļu) p (*Raustītāja-* sils U V 243), “Rākaņu- sils” me Panemunē U V 231, *Rāvijas-* sils me Sunākstē U V 371, “Reibēņu- sils” me Smārdē U V 517, “Reiņu- sils” me Anneniekos U V 456, *Rēizanu-* sils me Sērenē (Jaunjelgavas cp) 1961 (“Reizanu- sils” U V 363), “Reizen-sils” me Taurkalnē U V 376, *Retais-* sils me Ziemeērī (izr.: ratijs- syls, mežā maz koku – retas slaidas priedes, krāšņas sūnas) 1961, *Ritēn-sils* pļ Lubezerē 1962, *Rīpeļu-* sils me Džūkstē U V 401, *Rieksta-* sils me Baltinavā (izr.: riksta- syls) 1957, “Reefaltfilš” me Engurē B U IV 184, *Rīest-* sils me Popē U IV 279 (*Riēsts-* sils 1981), *Rudzāites-* sils me Ābeļos U V 350, “Runtšču filš” me Engurē B U IV 186, *Runtņ-sils* js, †me Saukā (Lones cp, sils nosaukts Runtiņa vārdā, kas tur pakāries 19. gs. 30. gados, nocirsts no 1927. līdz 1933. g., tur uzcelta jaunsaimniecība) 1979 (*Runtņ-* sils B E II 64, *Ruņtiņu-* sils me U V 354), “Rupuču- sils” me Secē U V 359, *Rūšu-* sils me Sērenē (Daugaviešu cp pie Rūšu pļavas) 1961 (“Rūšu- sils” U V 363), “Rūšu- sils” me Usmā U IV 290, “Rozēnu- sils” me Zalvē U V 382, *Rūoziš-* sils me Sarkanmuižā U IV 285, “Rofšču filš” me Vārnāvā B U V 380,

“Sils”

Sakņ-up-sils me Kraukļos 1970, *Saūsaīs-sils* me Bārtā U IV 70, *Sārūm-siļs* js Krimuldā (vasarnīcu ciematā, pie meža, būvēta 20. gs. 30. gados, dzīvojis mežzinis) 1968, “Sātenas-sils” me Īvandē U IV 125, *Sāt-siļs* me Puzē (un *Saiļes-me*, izr.: sō^uls-, *Saūsaīs-*, izr.: sōusešs- [Soūs-sils 1964, pļ 1973, “Sou-sils” U IV 271] Ugāles cp) 1963 (*Sāt-siļs* U IV 271), *Sep-siļs* me Valgalē U IV 228, *Sēliēšu-siļs* ap, me Garozā (// *Sēliēšu-*, vairākas mājas ap Sēliešiem z) 1967 (*Sēliēšu-siļs* me U V 409), *Sēņu-siļs* me Bērzmuižā U V 388, *Signīt-siļs* me Dundagā U IV 258 (1980), “Sippen fiļs” me Puzē B U IV 273, *Sīk-siļs* me Puzē (Ugāles cp) 1963, “Skaidres-sils” me Puzē U IV 271, *Skāistāis-sils* me Dignājā 1961 (Skaistāis- siliņč U V 325), me Sinolē (uz R no Laiņu purva; tur sūna esot kā samts) p, *Skal-kūok-siļs* me Dundagā U IV 258, *Skalu-siļs* me Rankā (auguši koki, no kuriem labi plīsuši skali) 1971, *Skūorstēn-siļs* me Ugālē U IV 288, “Slaftu fiļs” me Sarkanmuižā B U IV 285, *Slates-sils* me Dignājā (izr.: slotis-siļs) 1961 (Slotis-siļs U V 327, Slotis-mežs U V 325), *Slavēķu-siļs* me Brantos 1963, *Slēpkavu-siliņš* me Iecavā U V 243, *Slontišku-siļs* me Susējā U V 310 (sal. *Slūnkišķas* z s.v. *Slūņk-*), “Smalinīšku-sils” me Bebreņē U V 282, *Smaūdžu-sils* me Dricēnos (izr.: – siļs, < ciema nos.) 1968, “Sou-sils” me un Soūs-sils pļ Puzē skat. *Sāt-siļs* me, *Spālānu-siļs* me Asarē U V 278, “Sperjanu fiļs” me Vārnāvā B U V 380, *Spēļa-siļs* me Sinolē (ZA no Spēļa laukiem me, piederējis Spēlītīm [uzv.] p, *Spīndzeļes-sils* me Baldonē U V 218, *Spliņtiņ-siļs* me Sarkanmuižā U IV 285, *Spriķu-siļs* me Sarkanos 1960, *Spura-siļs* me Tetelē U V 440, *Stalīta-siļs* me Džūkstē U V 401, *Staltēnu-siļs* me Secē 1970, *Stalt-siļs* me Slampē U V 503, *Staŗķu-priedes-siļs* me Kalnciemā U V 415, *Stēģuļu-siļs* me Garozā U V 409, *Stimper-sils* z Ēvelē (Ķemeriešos pgd) E I 71 (“Stimper” †z Burtnieku muižā VAR II 563), *Stiŗn-siļs* me Puzē (izr.: stiŗn-, Ugāles cp) 1963 (“Stiŗn-sils” U IV 271), me Spārnē U IV 218 (1962), *Strazdiņu-siļs* me Zaubē (Zaubēniešos, ap 160 ha) 1969, “Strungulu fiļs” me Glūdā B U V 390 (= “Strunguļu-sils” me Svētē U V 432?), *Strūņķu-siļs* me Jaungulbenē 1961 (sal. *Strūņķi* z E I 73), *Stūrēš-krūoga-siļs* me Ābeļos U V 350, *Suļķ-siļs* me Milzkalnē U V 506 (n 1973), *Suņdeg-siļs* me Jūrkalnē U IV 52, *Suņ-siļs* me Popē 1981, “Susējs-sils” me Sēlpilī U V 367, *Suveņ-siļs* me Trapenē (izr.: suvān-) 1961, Švaņč-siļs me Smārdē U V 516, “Schvedu fiļs” pu Dignājā B U V 324, “Talfiļs” me Engurē B U IV 184, *Taūru-siļs* me Taurkalnē U V 376, *Taūš-siļs* me Zentenē U IV 248, *Teitup-siļs* me Engurē U IV 184, *Tēncu-siļs* me Sērenē (Jaunjelgavas cp, pie Tenču mājām) 1961, *Tilt-siļs* me Jūrkalnē U IV 52, *Timš-siļs* pgd Jaunpiebalgā (8 vienāda nosaukuma mājas, kolhozā “Gaujaslīči”) 1971 (*Gaujas-Timš-siļs* z E I 23), “Tilēnu-sils” me Daudzesē U V 321, *Tīrēš-siļs* me Dundagā U IV 258, *Tīr-laūķ-siļs* me Alsungā U IV 10, *Tīr-siļs* pļ Spārnē 1962 (*Tīr-siļs* U IV 218, *Tīr-sili* E II 119), *Tīesas-sils* me Baltinavā (izr.: t`isas-siļs,

Ābeļavā pie Puncuļevas, “t'î s' eņuôk t'isova cylvâkus”) 1974 (“kûngu lâikâ tî tîsuôti cylvâki, kaûti âi zorîm”, 1957), *Trapenes-* sils me Trapenē 1961, *Trumęs-* sils me Biržos U V 318, “Trumes fîls” me Viesītē B U V 338, *Trúšļu-* sils me Mārcienā (pie Labonas ezera) 1961, *Tullâis-* sils js Zaubē skat. *Dullâis-* sils me, *Tumšais-* sils me Bērmuižā U V 388, *Túotanu-* sils ga Sērenē U V 363 (n 1961), *Uliņ-* sils me Zlĕkās U IV 296, *Užas-* sils me Lenčos 1963 (Kūduma cp, 1971), *Ūpja-* sils la Galgauskā 1974, “Odžu- sils” me Smārdē U V 516, “Ogu purwa fîls” me Zūrās B U IV 299, *Ūoša-* sils me Daudzesē U V 321, *Uôžnît-* sils me Dundagā U IV 258, “Vabuļu- sils” me Sērenē U V 363 (*Vabuļu-* sils, izr.: vâbul^u-, Jaunjelgavas cp, 1961), *Vales-* sils me Mārcienā (izr.: vaļes-) 1961, *Vaļa-* sils pu Jaunpilī U V 482, *Vanaga-* sils me Baltinavā (izr.: vonoga- sýls, Ābeļavā sâ) 1974, *Vanag-* sils ap, me Līvānos (izr.: vonog-sýls, Turku cp, un *Vanagu-* sils pļ, Jersikas cp Birzâkos c) 1970 (“Vonog-sils” // of., literariz. “Vanag-sils” // latg. “Vonog-syls” sc. tag. Turku pag Latc 2007, 290, = me ap Rudzētiem 1985?), “Wangaļu fîls” me Engurē B U IV 186, *Vāngu-* sils me Sinolē (izr.: vonġu-, Lielstrēbeļos z, uz Z no Grāvja kalna la; “tuġ pūikas vonġgas likuši ùn putnus ģaruši; nùo striķiēm tâisijši; striķis piē vonġgas piēsiec”, un *Vārdes-* sils me, valsts mežs ap Vardi pļ) p 1979, “Vaŗa- sils” me Jaunpilī U V 482 (te arī “Vaŗafîls” pļ B U V 484), *Vārn-* sils me Preiļos (izr.: vùorn-sýls) p, “Vārs- sils” me Vārvē U IV 293, “Wawer Sille oder Swirrey” z Veckalsnavas muižā (1811. g.) LVVA 199.1.177. (sal. *Svirējas* Kalsnavā, Veckalsnavas mu, E I 14), *Vāveŗ-* sils me Medzē (Medzes mežā, “te gâja uôgâs – mellenês, brûklenês”) 1961, *Vēc-kalnu-* sils me Vārnavā U V 379, “Wezmeefst sils” me Popē B U IV 280, *Vēc-muižas-* sils me Vaidavā (1/4 km uz Z no Vecmuižas z) 1980, “Wetz Sils” z Rāmuļu muižā (1826. g.) LVVA 199.1.360., “Vecumnieku- sils” me Daudzesē U V 321, *Vēļen(u)- sils* klajums, pu Sakā U IV 58 (n 1973), “Velna- sils” krū Valgundē U V 450, “Wersfîls” me Engurē B U IV 184, *Vējavas-* sils me Vecpiebalgā (Inešu cp) 1970, “Vērans- sils” me Ugālē U IV 288 (n 1973), *Vēra-* sils me Vestienā (izr.: vĕra-, // *Vēres-* mežs // *Vēra-* mežs) 1960 k, *Vērša- dârza-* sils me Baldonē U V 218, “Vēršupes- sils” me Bārtā U IV 70, *Vērtežu-* syls me Bebreņē U V 282, *Vēver-* sils me Dundagā U IV 258 (1980), “Vēžu- sils” me Grenčos U V 475, *Vēžu-* sils me Irlavā U V 478, *Vid-* sils me Dzirciemā (Zentenes cp) 1973 (Vid-sil U IV 182), *Vid-* sils me Lubejā (starp Āžkalnu [kas?] un Lubeju) 1960 (*Vid-* sils 1970), *Vid-* sils me Sinolē 1974, *Vids-* sils me Zentenē U IV 248, “Viķa-sils” z Cēsīs (Baltās muižas teritorijā) Enz. C. 117, *Vilkates-* sils me Mēdzulā (“agròk vilki zĕjvùojuši”) 1960, “Wilkklaipa fîls” me Zentenē B U IV 248, *Vylk-upęs-* syls me Susējā U V 310, *Vilku-* sils me Sinolē (liels mežs no Mālumuižas ap uz Z līdz Dzelzupei u; tur dzīvojuši vilki) p 1979 (Vilku-sils E I 83), *Vilku-* sils me Sunākstē U V 371, *Vilku-* sils me Vārnavā (mājojuši vilki) 1961 (“Wilku fîls” la

“Sils”

B U V 379), “Wimbe sils” me Popē B U IV 280, “Wirfchum fīls” me Pūrē B U IV 217, “Vībāna- sils” me Ābeļos U V 348, *Vīķa-sils* z Kārļos E I 15, *Vīzum-sīls* me Engurē (*// Vīzum-kaļns*) U IV 184, “Viegliņu- sils” me Zaubē skat. “Sils” me, *Vuškas-sīls* la Maltā (izr.: – sīls, Bičku ciemā) 1956, *Zaķenes-sīls* me Puzē (izr.: zaķēns-, Ugāles cp) 1963, *Zaķ-sīls* me Jūrkalnē U IV 52, *Zaķu-sīls* me Iecavā U V 243, “Zalkšu- sils” me Durbē U IV 75, *Zalkšu-sīls* me Priekulē 1976 (“Zalkšu- sils” U IV 95), *Zaļvas-sīls* me Zalvē (*// Daudzēvas- // Viesītes- // Sils*, ļoti liels mežs, aptver visu Zalves ziemeļu daļu un iestiepjas arī Mazzalvē, Daudzēvā, Saukā; cauri tek Viesīte u) 1961 (sal. arī *Sils* me), “Zaļais- sils” (of.) vas. c. tag. Tabores pag Latc 2007, 122, me Ābeļos U V 350, me Birzgalē U V 315, *Zaļāis-sīls* me Maltā (izr.: – sīls, Garakalnos ģmu) 1976, “Zaļais- sils” me Taurkalnē U V 376, *Zaļās-muižas-sīls* me Zaļeniekos skat. “Sils” me, *Zasa-sīls* me Zasā skat. *Sils* me, *Zaūbes-sīls* me Zaubē skat. “Sils” me, *Zāģu-sīls* me Daudzesē U V 321, “Zāģu- sils” me Ērbergē U V 334, *Zāģu-sīls* me Jaunpiebalgā (kolhozā “Piebalga”) 1970, *Zāģu-sīls* me Rankā (gājuši zāģēt kokus) 1971, “Zelmfīls” ga Engurē B U IV 184, *Zēlta-sīls* me Misā U V 253, *Zēlt-sīls* me Dundagā U IV 258, *Zēltu-sīls* me Jaunrozē 1961, *Zēmais-sīls* me Sinolē (valsts mežs 1 km uz DR no Krustiņpurva pļ; tur aug zemi, īsi koki) p 1979, *Zem-ceļ-sīls* me Mērsragā U IV 208 (*Zem-ceļ-sīl*, Kūļu cp, 1973), “Zeserines- sils” me Bebreņē U V 282, *Zēn-sīls* me Upesgrīvā 1962, *Ziřga-sīls* mā Baltinavā (izr.: *zyřga-sīls*, Kazukalnā sā, 2 māju iesauka) 1974, *Ziřga-sīls* me Jaunrozē 1961, *Ziřga-sīls* pļ Tilzā 1980, *Ziřg-sīls* me, pu Olainē 1964, pļ Pastendē (zirgi pieguļā vestī) 1962 (“Sirga fīlls” B U IV 215), *Zīda-sīls* me Nīcā U IV 87, *Zilītes-sīls* me Viesītē (izr.: zēilēites-) 1960 (*Zēlītes-sīls* U V 338), “Zonu- sils” krū Valgundē U V 450, *Zop-sīls* me Dundagā U IV 258, *Zuñdur-sīls* me Baldonē U V 218, *Žagatu-sīls* me Zālītē U V 239, “Žīda- sils” me Bārtā U IV 70, *Žīda-sīls* me Mālpupē (izr.: žīda- sīls) 1961, “Schihdu fīls” me Saukā B U V 354 (= me Viesītē B U V 338?);

Sila- apars ga Gaigalavā (izr.: *syla- opòrs*, Garanču un Kazāru ciemā) 1971, – atvars Baltinavā (izr.: *syla- otvòrs*) 1957, – avuots Kalvenē 1970, – avuōtiņš Sātiņos (netālu no Sātiņu skolas) 1953;

“fīllebalzer” z Mazsalacā (Valtenbergā 1701. g.) Mazsalaca 26, “Sila-Baloži” vs Vecpiebalgā Lģia 2020, “Sila-batari” mā Slampē skat. *Sil-bateri* z, *Sila- bēbri* ap, kaļķu atradne Krustpīlī 1972 (= “Sila-bebri” apvidus tag. Variešu pag Lģia 2020?), *Sila-bēbri* z Medņos E II 173 (izr.: *syla-babri*, mežā, 10 mājas, pussādža izmirusi, 1962, “daudz māju, ģerevņa”, 1962, “Sila-bebri” LAģš, kr. “Silo-Bebro” TkRI Zeps 499, “Сила-бєбри” s Ungurmuizā Спис., = “Sila-bebri” vs, daļēji izzudusi, tag. Variešu pag Lģia 2020?), *Sila-bēbruezers* Medņos (*// Sāukas- ezers // Sāuk-ezers*, pie Silabebru sādžas, pīles

medītas) 1962 (“Sila-bebru- ezers” // “Saukas- ezers” CpDz I 318, “Sila-bebru- ez[ers]” LAġš [50 ha, LME], kr. “oz. Silo-Bebre” TkRI Zeps 499, “Сила-бебри” ez Спис., = *Sila-bebru- ezers* Krustpilī 1972 [“Sila-bebru- ezers”, iztek Bērzaunīte, 27,8 ha, Lūn V 15]?, = “Sila-bebru- ezers”, 3 km uz A no Antūžu skolas, par to teika par nogrimušu naudas mucu, LJ 1930, 67?, = “Sila-bebru- ezers” tag. Variēšu pag Lġia 2020?), *Sila-bebru- kalns* Medņos (izr.: syła-bebru- kolns, // *Sāuku- kalns*, stāvs) 1962 (“Sila-bebru- kalns” CpDz I 318, “Sila-bebru- kalni”, pie Antūžu skolas, LJ Nr. 92, = “Sila-bebru- kalni” pauguru grupa tag. Variēšu pag Lġia 2020?), *Sila-bebru- kapi* Medņos (13. gs. kapi pie Silabebriem z, mēra laikā slēgti, grava skalo ārā aprakto) 1962a (izr.: sila-babru- kâ:pi, 1962b), *Sila-bebru- pūrvs* pļ Medņos 1962 (“Sila-bebru- pu[rvs]”, 130 ha, LME Zeps 499, = *Sila-bebru- pūrs* Krustpilī 1972?), *Sila-bebru- tornis* Medņos (izr.: syła-babru- tūornc, 60 m augsts, celts 1906. vai 1907. g.) 1962, *Sila- bedre* †bedre Dzelzavā (pie Kristeniekiem z) 1972, *Sila-bērziņi* js Jaunpiebalgā (kolhozā “Piebalga”) 1970, mā Liepā 1976 (p, “Sila-bērziņi”, Latvijas topogrāfiskajā kartē 1926.–1928. g. “Bērziņi”, Liepa 2009, 148, “Sila-bērziņi” // neprecīzi “Sil-bērziņi” vs Lġia 2020), *Sila-biksis* me Dignājā U V 325, “Sila- Bincīši” vs Kurmenē Lġia 2020, “Sil- birz” birzs Ugālē (Māteru c, pretim Pīkoliem mā, pie Piltenes ceļa) Ugāle 238, “Sila-birze” vs Cesvainē Lġia 2020, *Sila- bīrze* me Kalvenē (aiz Silu mājām) 1970 (1973, Sila- bīrze U IV 50), *Sila-bīrze* me Rugājos E II 180 (izr.: syła-b'irz'e, 1974, *Sila-bīrzs* me, izr.: syła-b'ierss, Kraukļu cp Permeros c, 1962, te arī *Sila-bīrze* c, 4 mā, izr.: syła-b'ierze, 1974, “Sila-birze” LAġš, kr. “Silabirza” Спис. Zeps 499, “Силабирза” Спис.), Sila- bīrzes- kapi Kalvenē skat. *Sila- kapi*, *Sila-bitari* un “Sila- bītari” z Vijciemā skat. *Sil-bitari* z, “Sila-bites” vs Padurē skat. “Sil-bītes” vs, *Sila-brēnci* z Vietalvā (un *Sila-brēncu- pļavas*) 1960 (– *brenči* 1958, Sil-brēnci E I 33, “Sillebrentz” 1795. g., “Sille Brentz” 1811. g., “Sillabrentze” 1816. g., “Sillabrentz” 1826. g., “Sillebrenz” 1850. g. LVVA 199.1.105.), *Sila-brēncu- mežs* Odzienā (izr.: silā-) 1960, – – pļavas Vietalvā skat. *Sila-brēnci* z, *Sila-breņči* z Biržos U V 317 (“Sila-brenči” E II 55 [ap LJ 1931], *Sila- breņči* 1961, “Sille Brentz” 1748. g. r. l.), “Silabrentfchi” †z Jūrmalā Jūrm. Vārds 1930, 21, *Sila-brenči* js Smiltēnē 1969 (= “Sila-brenči” // “Sil-brenči” vs tag. Variņu pag Lġia 2020?), *Sila-brenču- mežs* Aiviekstē p 1960, – – pļava Pļaviņu apkaimē p 1960, *Sila-briči* z Jaungulbenē E I 73 (Daukstēs z, 1971, = “Sila-briči” // agrāk kartēs “Vec-sētas” vs tag. Daukstu pag Lġia 2020?), *Sila-briņči* js Kurmenē (// – *briņķi*, < uzv., atdalīti no Sileniekiem mā) 1961 (“Sila-briņķi” vs Lġia 2020), “Sila-briedis” z Aknīstē E II 48, “Sila-brieži” sc. Salaspilī (Salaspils lauku teritorijā) Latc 2007, 341 (Salaspils pag Lġia

“Sils”

2020), *Sila-briēži* js Īslīcē 1949 (js 1920. g., = “Sila-brieži” vs Rundālē Lģia 2020?), *Sila- Briēži* z Stopiņos (// *Sil-briēži*, agrāk *Švaļkani* // *Svaļkani*) 1965 (*Svaļkani* E I 63), mā Ulbrokā skv., *Sila-buls* z Veselavā (// *Biērnis*) E I 32 (*Sila-buli* 1972, *Kaļna-* un *Lejas- Sila-buli* 1963, “Silabuļi [Kalna, Lejas]” Atb. kal. 1892, 56, “Kalne Sillabulle” un “L. Sillabulle” 1826. g. LVVA 199.1.502., “Sillaboll” †z Raunas muižā VAR II 653), “Sille Bulle” z Drustu muižā (jauna z 1850. g.) LVVA 199.1.78. (sal. *Buļi* z vai *Buliņi* z E I 10), *Sila-Buņci* z Gramzdā (// *Užeļa- Buņci*) E II 14 (1955, *Sila- Buņca-* mājas U IV 33, “Sila-bunči” vs Lģia 2020), *Sila-* būda mz Ziemupē (Vērgales cp, un – būdas, mājas, kas atrodas ap Silabūdu mz) 1964 (“Sila-būdniek” U IV 65), “Sila-būdas” apvidus Vērgalē Lģia 2020, *Sila- Būdas* z Bātā E II 10 (Vaiņodē 1955, †mā Vaiņodē, meža malā, kurā auga daudz kadiķu; veca kalpu māja, vēlāk sadalīja jaunsaimniecībās; un *Sila-būdas-* grava, neliela, daļēji aizaugusi, pie Silabūdām z, 1975, *Silu- būda* U IV 21), *Sila-buōde* mā Mazsalacā (“agrāk veīkāls”) 1952, *Sila-buoļi* z Jaunpiebalgā (// *Medņi*, kolhozā “Piebalga”) 1970 (“Sila- Boļi” vs Lģia 2020, sal. *Buoļi* E I 23),

Sila-caunes z Ābeļos E II 63 (“Sillazaunes” [sal. “Zaune”] 1811. g. r. l. U V 351, “Sila-caunes” mc. tag. Ābeļu pag Latc 2007, 149 [likvidēts, un “Sila-caunes” vs Lģia 2020]), *Sila-* Ceirāni c Vārkavā skat. *Sila- Čeīrāni* c, *Sila- Ceļmi* me Ružinā (izr.: syła-całm'i, Kūrteņos c) 1960, *Sila-* ceļš Bārtā (gar lauku, ko sauc par Silu) 1960, ce Daudzesē (uz Sila pļavu) 1961 (“Sila-ceļš” U V 322), *Sila-* ceļš Mazsalacā (caur mežu, “neliēc gabaļc, tas pac liēlceļč”) 1952, *Sila-* ceļš Skrundā U IV 160, ce Stirnienē (izr.: syła- c'èļš, uz Varakļāniem “pa priedītēm”) 1962, ce Trapenē (// *Mucenīeku-* ceļš) 1961, ce (?) Varakļānos (izr.: syła-, Bakānos mā) 1976, “Sillezeplit” z Mencendarbē 1835. g. r. l. U V 248,

“Syła-cīrši” c Naujenē Zeps 500 (“Sila-cirši” LAģš, kr. “Silatirši” TkRI, kr. “Syło-Cirši” Спис., kr. “Selčirši”, upes “Liksņjanka” krastā, 1784. g. Zeps 500, “Сыло-Цирши” Спис., = Sila-cirši” sc. tag. Maļinovas pag, of., // latg. “Syła-cirši”, Latc 2007, 113 [// latg. “Syła-cirši” Lģia 2020]?), “Sille Zirfche” z Bebreņē (Kaldabruņas draudzē 1800. g., “Silla Zirfcha” [ģen.?] z 1815. g.) Kurz. dr. chr. III 17, 20, “Sila-cīms” sc. tag. Kubulu pag skat. *Sila-ciems* mā Balvos, “Sila-ciems” sc. tag. Susāju pag skat. “Sils” sc., *Sila-ciems* Viļakā E II 180 (1962, “Sila-ciems” LAģš, kr. “Syła” TkRI [Vēdas u kr. krastā un Borovkas u abos krastos, 1784. g.], po. “Syła” 1765. g. Zeps 500), *Sila-ciems* mā Balvos E II 176 (1982, “ ” CpDz I 267, Fs. mat., “Sila-ciems” c LAģš Zeps 499, “Sila-ciems” vs, un “Sila-cīms” // “Sila-ciems” // latg. “Syła-cīms” sc. tag. Kubulu pag Lģia 2020, “Sila-cīms” // literariz., of. “Sila-ciems” // latg. “Syła-cīms” sc. tag. Kubulu pag Latc 2007, 69, kr. “Silacyma” TkRI, v. “Sillezeem” // “Sille

Zeem” Mellin, po. “Sylacima” 1765. g., kr. “Silocemat” 1792. g. Zeps 499), †z Sinolē 1956, *Sila-ciema-* kapsēta Balvos (“netālu no Celmenes tilta pār Kurnas upi ceļš izved uz Balvu–Sitas ceļa, [no turienes] apmēram 1 km Sitas virzienā”) Balvi 40 (“Celmenes- kapi” // “Sila-ciema-Kurnas- kapi” // “Sila-cīma-Kurnas- kapi” tag. Kubulu pag Lģia 2020), “Sila-ciema- upe” Balvu r. (// “Raganiņa”, > l. Balupē, 8 km gara) Lup III 30, IV 11 (“Sila-cīma- upīte” // “Sila-ciema- upe” // “Raganiņa” tag. Kubulu pag Lģia 2020), “Sila-čāgani” z Vestienā skat. *Sil(a)-kruogi* z, *Sila- Čeīrāni* c Vārkavā (izr.: syla- čeīrān'i, pie meža, te nav jaunsaimniecību, ir arī Upes Čeīrāni c) 1962 (– Ceīrāni 1969, of. “Sila- Čeīrāni” // latg. “Syla- Čeīrāni” sc. Latc 2007, 293 [Lģia 2020], sal. Čeīrāni c E II 174), *Sila-dāmbi* js Annā (sila malā pie dzirnavu dambja uz Paparzes upes) 1961 (1982, *Sila-dambji* 1969, “Sila-dambji” vs Lģia 2020), *Sila-darījums* pļ Druvienā (pie Aldariem mā) 1975, *Sila- Daugaveņa* pļ Gaigalavā (Īdeņas ciemā) 1971, – *Dāukšti* c Aglonā (izr.: syla- dāukšty) 1962 (1969, “Syla- Dauksts” c Zeps 500, “Sila-Dauksti” LAģš Zeps 500, “Sila- Daukstis” // of. “Sila- Daukšti” // latg. “Syla- Daukstis” // latg. “Syla- Daukšti” Latc 2007, 265, “Sila- Daukšti” // “Sila- Daukstes” // latg. “Syla- Daukstis” // latg. “Syla- Daukšti” sc. Lģia 2020, kr. “Sila Daušty” // kr. “Sila Daušta”, “na beregax rečki Tulišanki”, 1784. g. Zeps 99, = *Sila- Daukšti* // – *Daukstis* c Kapiņos skv., sal. *Dāukstes* z E II 167?), – *Dārzi* js Katlakalnā (un la, pie meža) 1964, “Sila-dārziņi” vs Salacgrīvā skat. *Sil-dārziņi* z Salacā, vs Sēmē skat. *Sil-dārziņi* js Vecmokās, “Sillededomet” z Trikātā (Lubu muižā, 1795., 1811. g.) LVVA 199.1.266. (sal. *Deđumietis* z E I 85), “Sila-derva I” vs Kārsavā (un “Sila-derva II” vs) LAģš (“Syla-dērva” ALatg. 5, 214, kr. “Sylo-Dervo” Спис. Zeps 500, “Сыло-Дерво” Спис.), *Sila-Dibīns* me Vijciemā (tajā *Sila-* tūrumi †la) 1961, – *dīrva* la Kārsavā (izr.: syla- d'ierva) 1963, – *dīrvas-* pūrs pļ Nirzā (izr.: syla- d'iervys- pūrs, 3–4 ha liela) 1957, *Sila- dīrvas* me Rēznā (izr.: syla- d'iervys, Pūdnīku ciemā, “s'eņuoĥ b'eja apstrūoduoĥ”) 1956, *Sila-dīčas* z Ozolniekos (Dalbes c, ir arī Upes Dīčas z) 1959 (sal. *Dīčas* E II 86 [U V 441]), *Sila- dīķis* †dī Bunkā (pie Purviņiem mā) 1955, dī Kalvenē (mežā) 1958 (1973), †dī Purmsātos (mežā) 1955 (*Sila-dīķis* dī U IV 53), “Sila- dīķi” Misā U V 252, *Sila-dīveni* mā Līvānos E II 171 (ap Turku cp, izr.: syla-d'iv'eņi, un – *dīveni-* dzirnavas †dzi, kara laikā nopostītas, tagad tikai drupas, 1970, Sila- Dieviņi 1969, “Syla- Dīveni” ap Zeps 105, “Sila-dīveni” LAģš Zeps 105, “Sila- Dīveni” // of., neprecīzi “Sila-dīveni” // latg. “Syla- Dīveni” sc. tag. Turku pag Lģia 2020 [< 3 mājas, Latc 2007, 290], “Сило-дивень” vs Спис.), Sila-drava mā Tilzā skat. *Sila-driva* mā, “Sila-Drejman” c Vīpē (kr.) TkRI Zeps 110 (“Dreimaņi” LAģš Zeps 110), *Sila-driva* ka Izvaltā (izr.: syla-dryva, Tūļu sādžā) p 1965, *Sila- driva* la Šķaunē (izr.: syla- dryva, Šķaunes cp Degteru ciemā) 1963, mā Preiļos (izr.: syla- dryva)

“Sils”

1968 (= “Sila-druvas” vs tag. Konstantinovas pag Lģia 2020?), *Sila-driva* mā Tilžā (izr.: syła-dryva) 1986 (Sila-drava 1980, “Sila-druva” vs CK Zeps 500 [Lģia 2020]), vs Vārkavā (izr.: syła-dryva, Zibergovas sādžā, un *Sila-driva* me, pu ap Odzeni u, arī *Sila-druvas*- mežs, izr.: syła-druvys- mežs, < saimnieka uzv.) 1962 (*Sila-driva* z E II 174, “Sila-druvas” LAģš Zeps 500), *Sila-driva* me Skaistā (izr.: syła- dryva, Skaistas cp, Kazincos [kas?]) 1962, me Vārkavā skat. *Sila-driva* vs, *Sila- drivas* la Dagdā (izr.: syła- dryvys, Neretišu sādžā) 1962, *Sila-drivas* me Kapiņos (un *Sila-drivu*- tūrums, izr.: syła-dryvu- teirums [Skuju sādžā p 1966]) skv., *Sila- druva* la Lejasciemā (// *Sila- drova*, Umaru ciemā) 1956, “Sila-druva” vs Tilžā skat. *Sila-driva* mā, *Sila-driva* z Vārkavā skat. *Sila-driva* vs, *Sila- druva* me Galgauskā 1974, *Sila-druvas*- mežs Vārkavā skat. *Sila-driva* vs, *Sila-druvas* js Dignājā 1961 (1985, “ ” vs Lģia 2020), “ ” vs tag. Konstantinovas pag Lģia 2020, vs Krimuldā (// “Druvas”) Lģia 2020, vs tag. Saunas pag skat. *Sila- driva* mā Preiļos, Sil(a)-druvs me Sēmē U V 501, *Sila- Dzeņi* s Maltā (izr.: syła- ž'en'i, ir arī Laganišku Dzeņi Rēznā) 1956 (sal. *Dzeņi* c E II 186), “czwierc Sylá Dubow” c Silajāņos (po.) 1751. g. (“Dubi” LAģš Zeps 112), “Sila-dzirnavas” mc. Jaungulbenē Latc 2007, 135 (Lģia 2020, // “Waldmühle” pusmu, 2 km uz ZZR no Jaungulbenes muižas, BHO II 403, sal. *Sila-dzirnavas* z), *Sila- dzirnavas* †dzi Adulienā (Jaungulbenes cp Dzirnavu silā) 1972, – *Dzirnavas* †dzi, mā Bērzpilī (izr.: syła- žiernovas, pie Paukles upītes, kurai blakus kādreiz bijušas dzirnavas) 1981, “Sila- dzirnavas” †dzi tag. Īves pag (// “Sil-muižas- dzirnavas”, un “Sila-dzirnavas” vs) Lģia 2020 (te arī “Sila- dzirnavezers” Talsu r. Īves cp, 4,5 ha, uz Silupītes, Lūn V 15), *Sila-dzirnavas* z Jaungulbenē E I 73 (1961, 1971, “ ” vs Lģia 2020, *Sila- dzirnavas* †dzi 1972, un *Sila-dzirnavu- dambis* dī 1971 [“Sila-dzirnavu- ezers”, 80 ha, Pag. apr. 232, Konv. VII 14165, “Sila-dzirnavu- dzirnavezers” // “Jaungulbenes- dzirnavezers” // “Liedes- dzirnavezers” // “Sila- dzirnavezers”, Jaungulbenes cp, cauri tek Liede u, 48,4 ha, Lūn V 15, “Sila-dzirnavu- ezers” // “Jaungulbenes- dzirnavu- ezers” // “Liedes- dzirnavu- ezers” // “Sila- dzirnavezers” “Sila-dzirnavu- dambis” dzirnavezers Lģia 2020], te arī “Sila- dzirnavu- mežs” CpDz I 92), *Sila- dzirnavas* Lenčos (Kūduma cp) 1971 (uz Salupes u, 1997, *Sila- Dziřnavas* z 1963, = *Lejas-sila- dzirnavas* †dzi Kūdumā 1972?), “Sila- dzirnavas” vs Raiskumā (// neprecīzi “Sila-dzirnavas”) Lģia 2020, “Sila- dzirnavezers” dī tag. Īves pag skat. *Sil-điķis* Ārlavā, “Sila-dzirnavu- ezers” †dzirnavezers Raiskumā skat. “Lejas-sila- dzirnavezers” †dzirnavezers, Sila-eikši c Izvaltā p 1965, “Sila- Eķītes” vs Launkalnē Lģia 2020, *Sila- ezers* Dagdā (izr.: syła- azārs, Noviku un Lisaka sādžā) 1962 (= “Sila- ezers” // “Borovoje” // “Glušņa” // “Lielais- Murānu- ezers” // “Sil-ezers” // “Vincānu- ezers” tag. Konstantinovas pag Lģia 2020?), *Sila- ezers* Druvienā skat.

Sil-ežers, “Sila- ezers” Jumurdā Pag. apr. 88 (// “Davilnītis” // “Dalvenītis” // “Develnīša- ezers” // “Develnīšu- ezers”, Jumurdas cp, 2,5 ha, Lūn V 15 [= “Davilnītis” // “Dalvenītis” // “Davelnītis” // “Davilnis” // “Davelnīša- ezers” // “Delvenīša- ezers” // “Develnīša- ezers” // “Develnīšu- Sila- ezers” Lūn I 61?]), ez tag. Kalkūnes pag Lģia 2020, *Sila*- ezers Kapiņos (te bijuši lieli meži) skv., ez Lejasciemā E I 79 (“ ” // “Sil-ezers” Lģia 2020 [2 ha, Lūn V 15], *Sila*- ezeriņš 1956 [1973]), ez Lugažos skat. *Sil*-ezers, “Sila- ezers” Mērsragā (< 1 ha) Lūn V 15 (Lģia 2020), ez tag. Ropažu nov. skat. “Sil-ezers”, *Sila*- ezers Silenē (// *Sil*-ezers // *Silas*- ezers // *Silo*- ezers // *Sils*, 285 ha, Silam ir sala; pēc tā dots Baraukai Sila pagasta resp. Silenes pagasta nosaukums) 1960 (“ ” Zemgale 157 [CpDz II 108], *Sil*-ežers U V 279 [“Sil-ezers” Konv. X 20387], = “Sila- ezers” // v. “Sielen-See”, 21 km uz DA no Daugavpils, DR no Borovkas, v. “Silen-See”, v. “Sila-See” 1562. g., BHO II 591?), ez Skaistā (izr.: syļa- azārs, // Dorotpoles- ežers, izr.: dorotpol'is'-, Kalniešu cp, *Sila*- ezers ir mazāk izplatīts nos.) 1962 (“Sila- ez[ers]” CK Zeps 502, “Sila- ezers” // “Dorotpoles- ezers” // “Donotpoles- ezers”, 37,8 ha, Lūn I 67, V 15, “Sila- ezers” // “Šilovka” // “Dorotpoles- ezers” tag. Kalniešu pag A, 1,5 km no Niedrīcas dz. sta, plat. 37,8 ha, lielākais dziļums 12,2 m, Kovaļevska 1997, 42, “Sila- ezers” // “Dorotpoles- ezers” // kļūdaini “Donotpoles- ezers” // latg. “Syl-azars” [Zeps 502] // “Šilovka” tag. Kalniešu pag Lģia 2020, kr. oz. “Sylo-ozero” TkRI, kr. “Syl” Спис. Zeps 502, “Сыль” Спис.), “Sila- ezers” Skrudalienā (262 ha, iztek Silupe) Lūn V 15 (Lģia 2020), “Sila- ezers” Valkā skat. “Sil-ezers”, *Sila*- ežers Zentenē skat. *Sil*-ezers, ez Zvārdē 1953 (“Sila- ežers” U IV 170), *Sila*- ezeriņš Lejasciemā skat. *Sila*- ezers, ez Vecgulbenē (Beļavas cp Ozolkalnu mežniecības teritorijā) 1974, “Sila-ferma” vs Liepnā LAģš Zeps 500, “Sila- fonds” me Rucavā Lģia 2020,

Sila-gabals la, me Kraukļos (izr.: – gobols) 1970, *Sila-gabals* pļ Šķilbēnos (izr.: syļa-gobāls, un *Sila-gabali* mā, izr.: syļa-gobaly) 1976, *Sila-gaiķi* z Vārmē skat. *Sil*-gaiķi z, *Sila-gaiļis* z Bēnē U V 466 (*Sila-gaiļi* mžs 1958, “Sillegail” 1816. g. r. l. U V 467, “Sille gaile” z Kalnamuižas un Penkules draudzē, Krūškalnes muižā 1806. g. Kurz. dr. chr. II 156), z Lielaucē skat. *Sil*-gaiļi z, *Sila-gaiļi* c Baltinavā (izr.: syļa-geiļi) 1957 (E II 175, 1969, izr.: syļa-, 1974, Syļa-g'eil'i 1985, “Sila-gaiļi” LAģš Zeps 500, of. “Sila-gaiļi” // latg. “Sylogajli” mc. Latc 2007, 64 [Lģia 2020], kr. “Sylogajli” TkRI [Спис. Zeps 500], “Силогайли” Спис.), c Dricēnos E II 184 (izr.: syļa-, 1968, “Sila-gaiļi” LAģš Zeps 500, of. “Sila-gaiļi” // latg. “Sylogajli” sc. Latc 2007, 301, kr. “Sylogajla” un kr. “Sylogajly” TkRI, kr. “Sylogajloj” 1784. g., kr. “Sylogajli” Спис. Zeps 500, “Силогайли” Спис.), *Sila-gaiļi* c Mērdzenē skat. *Sila-gaiļi* z, *Sila-gaiļi* js Lēdurgā (uz Gaiļu pusmuižas zemes) 1961 (*Sil-gaiļi* js 1981, “Sila-gaiļi” p

1961, “Sil-gaiļi” // “Gailis” vs Lģia 2020), “Sila-gaiļi” vs tag. Malnavas pag Lģia 2020, *Sila-gaiļi* z Mērdzenē E II 179 (sā, izr.: syła-gaiļ'i, 1956, c 1977, “Sila-gaiļi” c LAġš Zeps 500, “Sila-gaiļi” // latg. “Syła-gaili” sc. Lģia 2020, “Sila-gaiļi” // latg. “Syła-gaili” sc. tag. Blontu pag Latc 2007, 217 [Lģia 2020], “Syła-gaiļu c.” LUPD 2, 50 Zeps 500, kr. “Silagal” TkRI, kr. “Silo Gajly” // “Silogajly” 1784. g., kr. “Sylogajli” Спис. Zeps 500, te arī “Sila-gaiļi II” c LAġš [kr. “Silogajly” 1784. g., “Силогайли 2-е” Спис., sal. uzv. *Sylagaiļs*, Zeps 500]), *Sila-gaiļi* mz Ozolniekos (Valgundes cp, un *Maz-sila-gaiļi* mz) 1959, *Sila-gaiļi* z Svētē E II 84 (*Sila-gaiļi* U V 431, // *Sil'-gaiļi* †z Jelgavas pils., mājas nodegušas, tagad tur ierīkota pilsētas lidosta, 1959, “Sillegaile” 1811. g. r. l. U V 433), *Sila-gaiļi* js Tomē skat. *Sil-gaiļi* js, z Viļakā (izr.: – geil'i, no 1939. g.) 1962, “Sila-gaiļu- strauts” Ludzas r. (Čodarānu u kr. piet.) Lup IV 11 (// “Sila-gaiļu- upīte” // latg. “Syła-gaiļu- ryucs” // latg. “Syła-gaiļu- upeite” // augštecē “Viļceņu- upīte” u tag. Pušmucovas pag Lģia 2020), *Sila-gāls* ap Kalupē (izr.: syła-gòls, “senuòk sylām gòls t'î b'èiš”) 1958 (“Sila-gals” c LAġš, “Syła-gols” LUPD 2, 233 Zeps 500, “Sila-gols” // latg. “Syła-gols” sc. Latc 2007, 109 [un “Sila-gols” vs Lģia 2020], “Сылагола” s Спис.), ap Nautrēnos (izr.: syła-gòls, Kārklīnieku ciemā) 1970 k (sal. la), *Sila-gals* ap Varakļānos E II 188 k (kr. “Syła-Gola” Спис. Zeps 500, “Сыла-Гола” Спис.), c Barkavā (izr.: syła-gòls, Murmastienes cp) 1962 (“Sila-gals” LAġš Zeps 500, “Syła-gols” c un vs Zeps 500, “Sila-gals (Sila-gols)” // latg. “Syła-gols” // tagad, of. “Sila-gals” sc. tag. Murmastienes pag Latc 2007, 253, “Sila-gals” // “Sila-gols” // latg. “Syła-gols” sc. tag. Murmastienes pag, likvidēts, Lģia 2020, “Sila-gals” // “Sila-gols” Tvd 2020, kr. “Syła-Gols” TkRI Zeps 500, “Сыла-голы” s Спис., *Sila-gals* z E II 183 [1973, 1985, *Sil-gaļi* mā p, “Sila-gals” Lģia 2020]), “Sila-gols” sc. Kalupē skat. *Sila-gāls* ap, *Sila-gals* c Kaunatā E II 185 (1984, “Sila-gols” // neprecīzi, of. “Sila-goli” // latg. “Syła-gols” sc. tag. Čornajas pag Latc 2007, 298 [Lģia 2020], “Sila-gali” LAġš, kr. “Sylagoly” vs Спис. Zeps 500, “Сылаголы” s Спис.), “Sila-gals” mc. tag. Rubenes pag (of., // izl. “Sila-gols”) Latc 2007, 156 (// izl. “Sila-gols”, likvidēts, Lģia 2020, sal. *Sila-gals* z Dignājā), *Sila-gals* ga Mārcienā (izr.: syła-gāls) 1961, *Sila-gāls* ka, me Bārtā (// *Sil-gali*, “kalviņa Knīpupu mežā, āpšu bedrītes”) 1960 (me U IV 70), *Sila-gāls* la Bērzpilī (izr.: syła-gòls, Dundenieku ciemā) 1969, la Gaigalavā (izr.: syła-gòls, Žogotu ciemā) 1971, la Nautrēnos (izr.: syła-gòls, Kārklīnieku ciemā) 1970 k (sal. ap), *Sila-gāls* la Palsmanē (pie Pinnītēm mā, pie meža stūra) 1969, *Sila-gals* la Sakstagalā (izr.: syła-gòls, Komuļteņu ciemā) 1956, *Sila-gals* la Šķaunē (izr.: syła-gòls, Šķaunes cp, Andžānu ciemā) 1963, *Sila-gals* z Barkavā skat. *Sila-gals* c, z Dignājā E II 57 (izr.: syła-gòls, 1960, 1961, *Sila-Gali* mā 1978, = mā Slatē 1978, te arī Syła-gols pgd U V 326, ap, izr.: syła-gòls, robežojas ar

Slates silu tā austrumu galā; ir 12 mājas, 1978, Sylā- gòls // Sylā- gola- zòldòrti, māju grupa vietā, kur zeme bijusi iedota bijušiem karavīriem, 1960), “Sila-gòls” vs Kalupē skat. *Sila-gàls* ap, *Sila-gals* z Litenē skat. *Sila-gali* z, *Sila-gàls* mā Līvānos (izr.: sylā-gòls, Jersikas cp Vucenos vs) 1970 (“Sila-gals” vs tag. Jersikas pag Lģia 2020), †z Rugājos (izr.: sylā-gòls, pie priežu sila) 1962, *Sila-gals* z Sinolē skat. *Sila-gali* z, “Sila-gòls” vs Vārkavā Lģia 2020, *Sila-gàls* me Andrupenē (izr.: sylā- gòls, // *Siļēņš*, Lācos c) 1970, me Maltā (izr.: sylā- gòls, “lels meš” starp Rozentovu c un Maltas upi) 1956, me Mālpupē (izr.: sylā- gòls, Malienas cp) 1961 (“Sila-gals” Lģia 2020), Sylā- gòls pgd Slatē skat. *Sila-gals* z Dignājā, “Sila-gals” pgd Vijciemā Trikāta 65, *Sila-gals* pļ Atašienē 1972, *Sila-gals* pļ Gaviezē U IV 77 (1963), *Sila-gàls* pļ Lubānā (izr.: silā-gòls) 1960, pļ Preiļos (izr.: sylā-gòls, 1 ha, pag A, pašā stūrī) p 1979, pļ Stāmerienā (izr.: silā-gòls, 1,5 km uz A no Rudzīšu zemniekmājas) 1964, pļ Viļānos 1975, pļ Zalvē (izr.: silā-gòls // – gàls, piederējusi Ārsupēm mā, uz D no Valteriem js, pie Lielā meža) 1961, *Sila-gals* zv Plāterē (Plaužu ezerā) 1976, *Sila-gala-* ceļš Lubānā 1960, *Sila-gala-* grāvis Slatē (izr.: sylā- gola- grūovs) 1960 (Sylā- gola- grāvs U V 326), *Sila-gala-* kalniņš Sakstagalā (izr.: sylā-gola- kaļn' ēņč, Komuļteņu c) 1956, “Sila-gala- Kaļvi” vs tag. Murmastienes pag Lģia 2020, *Sila-gala-* pamatskola Barkavā 1981 (– – skola 1973, = “Sylā-gola- škola” Rēzeknes apriņķī Latg. Šk. 1932, 5–6, 20), *Sila-gala-* pļava Bērzpilī (Dundenieku ciemā) 1964, pļ Dzelzavā (pie Kristeniekiem mā) 1972, pļ Džūkstē 1973 (“Silagala pļava” B U V 400), pļ Nautrēnos (izr.: sylā-gola- pļova, Kārklinieku ciemā) 1970, *Sila-gala-* sala Kalupē (tuvu pie sila) skv., – – *salīņa* me Barkavā (izr.: sylā-gola- sal'īņa, Murmastienes cp) 1962, – – *Sāusejs* mz Jumpravā (// – – *Sāuseji*, pie Gūdzieniem z) 1953, – – tīrums Barkavā (izr.: sylā-gola- t'èirums) 1962, “Sila-gala- Ozoliņi” vs tag. Murmastienes pag Lģia 2020, Sylā- gola- zòldòrti māju grupa Dignājā skat. *Sila-gals* z, *Sila-gali* [kas?] Medņu apkārtnē p, z Litenē (izr.: – goli) 1963 (1969, *Sila-gals* E I 79), “Sila-gali” mžs Balvos CK Zeps 500, vs Kalupē LAģš (kr. “Sylā-Gola”, upes “Kolupka” krastā, Спис. Zeps 500), *Sila-gali* js Mētrienā 1960 (“Centra- iela 1” Lģia 2020), z Sāvienā E I 28 (*Sil-gali*, vēlāk *Mež-malas*, no ciema 3 Silgaliem vieni pārdēvēti par Mežmalām, 1960, “Sillegalle” 1834. g., “Sillegall” 1850. g. LVVA 199.1.406., “Sil-gali” apvidus Ļaudonā Lģia 2020), *Sila-gali* z Sinolē (// *Sil-gaļi*, atsevišķas mājas nos. Palatā c, meža malā) p 1980 (rentes māja, J.K. 1973, *Sila-gals* E I 83), *Sila-gali* me Lubānā (tur ejot ogot) 1960, “fīla-gaļi” z Svētē Atb. kal. 1892, 63 (= *Sila-gaiļi* z?), “Sylagalīsi” z Dvietē 1858. g. r. l. U V 289, *Silaganības* Durbē 1964, “Sila- ganības” Valgalē U IV 228, *Silagoņi* z Vecsaulē (ar o) E II 34 (Dīršēni (Ivuškas, Kundziņi, Silgons, Skujas) U V 259, Sil-gaņi Dāviņu sovhozā 1977), “Sillegraufche” z Vecsvirlaukā 1811. g. r. l. U V 437,

“Sils”

“Sillegrausche” z Vircovā 1811. g. r. l. U V 446, *Sila*-grava Jumpravā (pie Pērnavas upītes) 1953, *Sila- grāvis* pļ Lielvārdē (“tūr tāt grāv's gāj gār mež”) 1953, “*Sila- Grundmaņi*” z Bērmuižā CpDz II 95, *Sila-gul̄bi* z Birzgalē (izr.: sila-gul̄bi) 1970, *Sila-gusti* z Adulienā (bij. Jaunadulienas muižā) E I 65 (Tirzas cp 1972, †z Tīrzā 1964, “Jaun Sillegust” un “Wetz Sillegust” Jaunadulienas muižā 1850., 1858. g. LVVA 199.1.7., “*Sila-gusti*” apvidus Tīrzā Lģia 2020), *Sila-ģerķi* js Kalsnavā (Jaunkalsnavas cp) 1960 (“*Sila-ģērķi*” vs Lģia 2020), “*Silla häuslein*” z Sakā 1857. g. r. l. U IV 59 (n 1958),

Sil(a)-iņdriķi z Bērzē skat. *Sil-indriķi* z, *Sila- Indriķi* mā Rīgā p 1961, “*Sila- iela*” Rīgā (Šķirotavā) p 1983, ciema daļa tag. Salas pag (Spuņciema daļa) Latc 2007, 341 (Lģia 2020), *Sila- ielejs* ka, pļ Tīrzā (400 m uz R no Druvu zemniekmājas, sila tuvumā) 1964,

Sila-jaūnzemi js Jaunpiebalgā (kolhozā “Piebalga”) 1971 (“*Sila- Jaunzemi*” // neprecīzi: “*Sila-jaunzemi*” vs Lģia 2020, *Jaūdzumi* E I 23), “*Sila- jāņi*” c Silajāņos skat. *Sila-jāņi* mu, *Sila-jāņi* c Stāmerienā skat. *Sila-jāņi* z, z Lašos 1957, z Stāmerienā E I 84 (vs, pirmais iedzīvotājs, kas silā uzcēlis māju, bijis Jānis, un *Kaln-sila-jāņi* z 1977, *Sila-jāņu-* mājas 1960, “*Sillejahn*” 1826. g. LVVA 199.1.457., un c, izr.: sila-jūņi, viens no vecākajiem un lielākajiem ciemiem Stāmerienā, radies milzīgu silu vidū; agrāk bijis ap 20 māju, tagad daudzām jauni nosaukumi, 1964), mu Silajāņos (// *Salu-jāņi*) E II 187 (“*Sila- jāņi*” LAģš Zeps 500, *Sila-joņu-* muiža skv., “*Sila-jāņu-* muiža”, v. *Solujeny* Konv. XIV 28096, “*Sila-jāņu-* muiža” Pag. apr. 602, kr. “F. Solueny” TkRI, kr. “*Solujony*” Спис. Zeps 500, po. “*Sulojony*” SG, kr. “*Selujany*” c 1784. g. Zeps 500, “*Солуіоны*” Спис., te arī “*Syla-jōņu-* škola” skola Latg. Šk. 1923, 4, 40, te *Sila-jāņi* c, izr.: *syla-jūon'i*, 1975 [“*Sila-jāņi*” c, pag CpDz I 331, ap PJ 1959, 107, 3, “*Sila-joņi*” [uo] // of. nos. “*Sila-jāņi*” // latg. “*Syla-juoni*” // latg. “*Solu-juoni*”, agrāk “*Solu-joņi*” [o, uo], Latc 2007, 285, “*Sila-jāņi*” // “*Sila-joņi*” // latg. “*Syla-juoni*” // “*Solu-joņi*” // “*Solu-juoni*” vc. Lģia 2020], arī “*Sila-jāņu-* dzirnavezers” Silajāņu cp, uz Feimankas upes, 1 ha, Lūn V 15 [“*Sila-joņu-* prūds” // “*Džeriņa-* ezers” // “*Ezereņš*” // “*Ļagušatņiks*” // “*Sila-jāņu-* dzirnavezers” dī Lģia 2020], “*Sila-jāņu-* kapi” Lģia 2020), *Sila-jāņu-* pagasts Rēzeknes apriņķī (te *sila-jānieši* pgl) E II 187 (“*Syla-jāņu-* pogosts” Zeps 500, “*Sila-jāņu-* pagasts” Riebiņu nov. Lģia 2020), “*Sila-joņu-* prūds” dī Silajāņos skat. *Sila-jāņi* mu, *Sila-jāņēni* js Jaunpiebalgā (// *Kleģeri*, Kaļiņina kolhozā, 1970, sal. *Jāņēni* E I 23), “*Sila-ješkas*” z Druvienā CpDz I 93, z Rankā p 1980 (Konv. XVIII 34945, te arī “*Sila-ješku-* pilskalns” Lģia 2020), *Sila-jēci* z Drustos E I 10 (“*Sille Jehze*” jauna z 1850. g. LVVA 199.1.78.), z Jaunpiebalgā (kolhozā “Piebalga”) 1971 (sal. *Jēci* z E I 23), “*Silla Jaetz*” z [Kusā] (1826. g. Lodes muižā) LVVA 199.1.260., “*Syla-* Joksti” c Aulejā

Zeps 184 (= “Sila- Joksti” // latg. “Syla- Joksti” // “Baravī- Eksti” // of. nos. “Boreksti” [uo] sc. tag. Šķeltovas pag Latc 2007, 192 [// “Boreksti” [o] // latg. “Baravī- Eksti” // latg. “Syla- Joksti”, un “Borekstu- kapi” [o] // “Sila- Jokstu- kapi” [o] Lģia 2020]), *Sila-juņkuri* z Svētē E II 84 (// *Sila-junkeri* Jelgavā 1959, *Sil-juņkuri* U V 431, “Sillejunktur” 1850. g. r. l. U V 433), *Sila-juņkuriņš* z Mārsnēnos E I 21 (– *juņkuriņi* // – *juņkurīni* 1963, “Sila-junkuriņi” // “Sila- Junkuriņi” vs Lģia 2020), *Sila- Juŗi* c Maltā E II 186 (vs, izr.: syla-, viena māja mežā, 1956, “Sila-juri” LAġš, kr. “Syla-Jury” vs, pie ezera “Bondary”, Спис. Zeps 500, “Сыла-Юри”, “при оз. Бондары”, Спис.), *Sila-juŗi* z Zasā E II 71 (*Sila-juri* U V 383 [1958, vs Fs. mat.]),

Sila- Kāivēni z Odzienā (agrāk Pērses cp) 1965 (Silā- Kōivēni, 4 z, trīs reizes mainīta piederība – gan pie Iršiem, gan Odzienes, 1960, “Sille Kaiwen” 2 z 1826. g. Iršu muižā LVVA 199.1.146., sal. *Kaivēni* Iršos E I 13), *Sila- kaks* la Galgauskā 1974, la Kalsnavā (izr.: – kó:kc) 1960, *Sila-kaks* la, mā Preiļos (izr.: syla-kokc) 1968, z Jaunsaulē skat. *Sila-kakti* z, *Sila- kaks* neap Annā (izr.: – kokts, pie Pededzes upes) 1949, neap Lejasciemā (izr.: – kokts, mālu bedres valsts mežā pie Rateniekiem mā) 1956, neap Višķos (izr.: syla- kokts) p, pgd Birzgalē U V 313 (1970), *Sila-kaks* pļ Mērdzenē (izr.: syla-kokc) 1977, *Sila- kaks* zv Gaujienā (Gaujā) 1961, *Sila-kakti* z Jaunsaulē E II 33 (1967, *Sila-kaks* U V 256, = mā Vecsaulē 1977, “Sila-kakti” vs Vecsaulē Lģia 2020?), js Panemunē 1949 (= “Sila-kakti” vs tag. Brunavas pag Lģia 2020?), “Sila-kakti” vs Preiļos Lģia 2020, “Sila-kaktiņi” vs tag. Ģibuļu pag Lģia 2020, “Sila-kalēji” mā Rīgā RB 1957, Nr. 8, “Syla-kolns” ap Nautrēnos ALatg. 5, 215 (kr. “Sylo-Kolns” Спис. Zeps 501, “Сило-Колнсь” Спис.), “Sila-kolns” arvidus Līksnā (// latg. “Syla-kolns”) Lģia 2020 (sal. *Sila- kaľns*), *Sila- kaľns* ga Dobelē (Gaismas c pie Buntēm, “tuŗ neseň tik abūvēc”, “ganības tik ūň krūmi”, un ka [*Sila- kaľns* U V 395]) 1959, ga Raunā skat. *Sila- kalns*, *Sila-kalns* ga Viesienā J. Kr. 1966 (1970), “Sila- kalns” ga Zasā U V 383 (n 1958), *Sila- kaľns* Abavā U V 453, *Sila-kalns* Adulienā E I 65 (Tirzas cp 1972), *Sila- kalns* Aiviekstē p 1960, ka Aizupē (mežā) 1962 (U IV 173), ka Allažos (Jaunzemu mā daļa) 1950, “Sila- kalns” Alsviķos p, *Sila-kalns* Alūksnē (izr.: – koľs) 1961 (*Sila-kalns* 1972, = “Sila- kalns” 2 ka vai “Sila-kalns” // “Sila- koľs” tag. Jaunalūksnes pag Lģia 2020?), *Sila- kalns* Andrupenē (izr.: syla- koľnc, “t’î mešš b’ēja”, Brūveros c, Tālimajās Kliesmetēs c, Mūriniekos c) 1970, “Sila- kalns” Annā (// “Sila- kols”) Lģia 2020 (garš, smilšains paugurs mežā, orientēts no Z uz D; 300 m uz A no Salnām, Tvd 2020), *Sila-kalns* Asūnē (Pļeņčovā c) 1963, “Sila-kalns” Augstkalnē Lģia 2020, *Sila- kalns* Aulejā (izr.: syla- koľns, Kakteņos c) 1978, “Sila- kalns” tag. Baltinavas nov. Lģia 2020, *Sila-kalns* Birzuļos 1964, *Sila- kalns* Ciblā (izr.: syla- koľnc) 1957 (izr.: syla-, Degteros c, 1976), ka

“Sils”

Dagdā (izr.: syła- kołnc, Zareņu ciemā) 1962 (“Sila- kolns” // “Majaka- kolns” // kr. “Borok” Lģia 2020), ka Dikļos (grēdu, kuras viena gala augstāko kalnu sauc par Kadarkalnu, otrā galā sauc par Sila kalnu) 1974 (“Sila- kalns” Pag. apr. 130), *Sila-* kalns Dobelē skat. *Sila- kalns* ga, ka Drabešos (netālu no bij. Āraišu muižas) 1972, ka Drustos (tur sētās zāles tīrums, pie egļu sila) 1971 (“Sila- kalns” Pag. apr. 77 [Lģia 2020]), *Sila-* kalns Druvienā (pie Sila ezera) p 1965, ka Dzelzavā 1970, *Sila-* kalns Ezerniekos (izr.: syła- kołnc, un *Sila- kalns* me) 1957, *Sila-* kalns Ērgļos (Katriņā ap, †mu) 1977, *Sila-* kalns Ērgemē (Kalnasmērtēs z, pie sila) 1951, ka Gatartā 1971 (un *Sila- Kalns* mā Drustu cp, 1978), ka Grašos p, *Sila-* kalns Grenčos U V 475 (1959), “Sila- kalns” tag. Īves pag Lģia 2020, *Sila-* kalns Jaunlaicē (izr.: – kołs, netālu no Purakalniem z) 1963, *Sila-* kalns Jaunpiebalgā (2 ×: Skanuļos z un Stepeļos z, agrāk šeit bija sils) 1970 (1971, Fs. mat., sal. “Sila- kalns” ka un me tag. Zosēnu pag?), “Sila kalns” Jaunpilī B U V 481 (n 1959), “Sila- kalns” Jērcēnos Lģia 2020, *Sila-* kalns Kalsnavā (izr.: – kó:lnc) 1960, ka Kalvenē (pie Siliem z) 1958, ka Kandavā 1962, ka Kapiņos (izr.: syła- kołnc) skv., ka Karvā (Alsviķa cp) 1961, ka Kaunatā (izr.: syła- kołnc, Dzirkaļu, Eisaku un Skadeņu ciemā) 1956, ka Kazdangā (un *Sila- kalns* me) 1958 (“Sila- kalns” U IV 40), ka Kocēnos (// Silīn- kalns, Vaidavas cp pie Žvīguru mājām) 1963, “Sila- kalns” Krustpilī (paugurs pagasta vidusdaļā, apm. 0,3 km uz R no Kaķīšiem c) Krustpils 2012, 232 (= †ka tag. Kūku pag Lģia 2020?), *Sila-* kalns Lestenē U V 486 (1959), *Sila-* kalns Liezērē (// *Apdeģas-*, izr.: apdagas- kó:lnc, pie Stukulēm mā) 1960 (“Sila- kalns” Lģia 2020 [pag ZA, uz Z no Kujas u, mežā; pāri kalnam ir Liezēres–Rankas ceļš, Avotiņa 1999, 88]), ka Līksnā (izr.: syła- kołnc) 1962 (sal. “Sila- kolns” apvidus), ka Lodē (un *Sila- kalns* me, Rūjas [u?] malā) 1975 (“Sil- kalns”, uz šosejas, kas savieno Lodi c ar Araksti c, Rūjiena 1999, 14), “Sila kalns” Lutriņos B U IV 133, *Sila-* kalns Makašēnos (izr.: syła- kołnc, Žogotu ciemā) 1956, “Sila- kalns” Mālpupē Lģia 2020, *Sila-* kalns Mārcienā (// *Smilšu-* kalns, izr.: – ká:lnc) 1961 (“ ” Lģia 2020 [Pirkenes strauta kr. krastā pie tā ietekas Aronā, Avotiņa 1999, 88]), “Sila kalns” Mežotnē B U V 249 (“Strautneek-Wald” Hist. 134), *Sila-* kalns Mērdzenē 1951, “Sila- kalns” Morē (pauguru grupa) Lģia 2020, *Sila-* kalns Nautrēnos (izr.: syła- kołnc, mežains paugurs Šķesteru ciemā) 1970, *Sila-* kalns Odzienā (izr.: silā-kołnc, un *Sila- kalns* la, †me) 1960, *Sila-* kalns Oļos 1968, ka Palsmanē (Slaņķos z, uz kalna mežs) 1969, ka Pļaviņās p 1960 (skv.), *Sila- kalns* †ka, me Rankā skat. *Sila- kalns* me, *Sila-* kalns Raņķos (“aūkstāka viēta, ļuôt’ viēgla zeim”) 1966 (*Sil-* kalns U IV 141, sal. *Sil-* kalns ga), *Sila-* kalns Raunā (pie Lubūžiem z, un *Sila- kalns* ga, la, me, pie Svikām z, priežu sils, 1974), *Sila-* kalns Sausnējā (izr.: silā- ká:lnc, // *Kaūkur-* kalns, augsts, paugurains, apaudzis ar lazdām, ievām, un

Sila-kalns la, me [†la, me, 1 km uz D no Rumuļiem z, viegla smilts, priedes, p 1980] p (“ ” Lģia 2020 [labi izteikts, ne sevišķi liels; pag Liepkalnes daļā, A no Dravinieku (Dravnieku) mājām, Avotiņa 1999, 88]), *Sila-* kalns Sātiņos 1953, ka Sēmē (Kaķēnos z) 1959 (“Sils kalns” B U V 500), ka Sinolē (Dziļogrāvju z Jaunajā mežā) p 1979, ka Skrundā 1976 (“Sila- kalns” U IV 158), “Sila-kalns” Stalbē Lģia 2020, *Sila-* kalns Sunākstē (izr.: – kolnc, Viesītes cp) 1961 (“ ” U V 371, sal. *Sila-* kalns Viesītē), ka Šķilbēnos (izr.: syla-) 1976, paka Tāšos (pie Kalna Dančiem z) 1965 (p 1979), ka Tilzā (Krišjāņu cp) 1980, ka Vaiņodē (ļoti augsts kalns, noaudzis ar priedēm un eglēm) 1975, paka Vārkavā (izr.: syla- kolns, pie meža smilšains kalns, Zaķišos c) 1962, paka Vecpilī (pie Silakalniem js) 1966, *Sila-* kalns Vecaucē U V 462 (1976), *Sila-* kalns Veclaicēnē 1961, paka Vecpilī (pie Silakalniem js) 1966, ka Vecsvirlaukā (priedēm apaudzis kalniņš Vangaļu mežā) 1959 (“Sila- kalns” U V 436), ka Vecumniekos (blakus Kumeļkalniņam pretī Runguļu mājām, priedēm apaudzis, neliels) 1961 (“Sila- kalns” U V 270), *Sila-*kalns Vestienā (izr.: – kolns, un *Sila-kalns* la) J. Kr. 1981 (“ ” // “Sila- kalns” // “Mucniek-kalns” Lģia 2020 [apm. 1 km Z no Salāja ez, Vestienas–Vējavas ceļa kr. pusē, DA no Muceniekiem mā; abs. augst. 255 m vjl.; te ierīkots grants karjers, Avotiņa 1999, 88]), “Sila- kalns” tag. Viesatu pag Tvd 2020, *Sila-* kalns Viesītē 1960 (“Sila- kalns” U V 337), “Sila-kalns” Vietalvā Lģia 2020, *Sila-*kalns Virānē (Dzelzavas cp pie Dzērbiem z) 1972, *Sila-* kalns Zālītē 1974 (– kalns U V 237), ka Zantē (// Bada-, kalnā ļoti neauglīga zeme) 1973, “Sila-kols” ka Ziemerī (// “Sila- kalns” // “Sila- kols” // “Sila-kalns” // “Siliņ-kalns”) Lģia 2020 (sal. *Siliņ-kalns* mā), “Sila-kalns” tag. Zosēnu pag Lģia 2020 (sal. *Sila-* kalns Jaunpiebalgā?), *Sila-* kalns Zvārdē p 1980 (“ ” // “Kārklu- kalns”, un “Sila- kalns” // “Kapu- kalns” // “Kapu-kalns” Lģia 2020), ka Zvirgzdenē (izr.: syla- kolns) 1957 (1976), “Sila- kalns” kāpa Jūrmalā (agrāk arī // “Baltā- kāpa”) Lģia 2020, *Sila-kalns* la Jumurdā (izr.: – kolns) 1963, *Sila- kalns* la Makašēnos (izr.: syla- kolns, Bružgolā c) 1956, la Matkulē (tur bijusi atmata) p, la Odzienā skat. *Sila-* kalns, *Sila-kalns* la Praulienā (7 pūrvietas liels, kalnains strejgabals pie lielā sila) 1971, *Sila- kalns* la Rankā p (sal. *Sila-kalns* †ka, me), “Sila- kalns” la Raņķos U IV 143, *Sila- kalns* la Raunā skat. *Sila-* kalns, *Sila-kalns* la Sausnējā skat. *Sila-*kalns, *Sila- kalns* la Sinolē (izr.: – kolns, 3 ×: 1) Kožu ciemā, uz A no Ķeņģa kalna; 2) Lejasgrimnaužos z, uz D no Vecsētas lauka, tur agrāk bijis mežs; 3) Veclapkašos z, uz D no mājas, meža malā) p 1943, la Trapēnē 1961, *Sila-kalns* la Vestienā skat. *Sila-*kalns, “Sila kalns” la Zentenē skat. *Sil-*kalns, *Sila-kalns* vs Aiviekstē skat. *Sila-kalni* z, *Sila-kalns* js Alūksnē (izr.: – kolns) 1961, “Sila-kalns” vs Cesvainē Lģia 2020, vs tag. Dekšāres pag Lģia 2020, *Sila-kalns* mā Dzelzavā 1979 (1972), *Sila- Kalns* mā Gatartā skat. *Sila-* kalns,

“Sils”

Sila-kalns z Grostonā E I 13 (// – *kalni* Mnm, *Sila-kalni* mz, zaldātu mazmājas, p 1977 [z 1960]), z Jaunlaicē E I 76, z Jaunpiebalgā E I 29 (mā kolhozā “Gaujaslīči”, 1971), mā Kraukļos (Kraukļu cp) 1969, z Kusā E I 16 (†z, izr.: – kāl̄ns, 1960), †z Liepkalnē (izr.: – kāl̄ns) 1960, *Sila- Kal̄ns* z Madlienā 1965 (“*Sila-kalns*” vs Lģia 2020), “*Sila-kalns*” vs Nītaurē skat. *Sil-kal̄ns* js, *Sila-kal̄ns* z Odzienā E I 30 (// *Sila-kalni*, izr.: sylo-kōl̄ns // silā-kāl̄ni, 1960), – *kalns* z Plāterē 1976, – *kal̄ns* mā Rankā (netālu no sila) 1971, z Ropažos E I 57 (izr.: sil^a-kāl̄ns, Ropažu cp, 1950, // *Sila-kalni* mā 1963), “*Silla Kalns*” z Rozulā (Ruckas muižā, 1850. un 1858. g.) LVVA 199.1.524., *Sila-kāl̄ns* mžs Sērmūkšos (mežā, celta Latvijas laikā) 1963, z Sinolē (izr.: – kōls, Mālmuižā, atdalīta no Ģindu mājām) 1956 (1974), mā Tilzā (Krišjāņu cp) 1980 (“*Sila-kalns*” vs LĀgš, kr. “*Splaskaln*” Спис. Zeps 501, “*Спласкалнь*” Спис.), z Tirzā (izr.: – kols) 1964 (“*Sila-kalns*” // kļūdaini “*Sila-kalni*” vs Lģia 2020), js Zeltiņos 1961, mā Ziemera cp 1969 (“*Sila-kalns*” †vs tag. Ziemera pag Lģia 2020), “*Sila-kalns*” vs tag. Zosēnu pag (// neprecīzi “*Sila- Kalns*”) Lģia 2020 (sal. ka), *Sila-kāl̄ns* me Adulienā (izr.: – kōl̄s) p (sal. *Sila-kalns*), *Sila-kalns* me Alūksnē (izr.: – kōls) 1961, *Sila-kāl̄ns* me Bērzigalē (izr.: syla-kōl̄ns, Pūrisku ciemā) 1972, me Birzuļos 1964, me Dobelē U V 395, 396, me Drustos 1971, me Ezerniekos skat. *Sila- kalns*, me Grašos 1970 k, me Jaunlaicē (izr.: – kōl̄s) p, *Sila-kalns* me Karvā (izr.: – kōls, Alsviķu cp) 1961, *Sila-kāl̄ns* me Kazdangā skat. *Sila- kalns*, me Liepkalnē 1960 (1981), me Lubānā (neliels) 1960, me Mārkalnē (izr.: – kōls, Lukumiešos mā) 1961, *Sila-kāl̄ns* me Morē (Kārtūžos mu) 1980, *Sila- kalns* †me Odzienā skat. *Sila-kalns*, *Sila-kāl̄ns* me Patkulē (izr.: – kāl̄ns, mazs mežiņš pie Ezermalu mājām) 1971, *Sila-kāl̄ns* me Praviņos (Slampes cp) 1973, me Rankā (izr.: – kōl̄s, pie Rankas kapiem) 1971 (*Sila-kāl̄ns*, izr.: sila-kāl̄(n)s, // *Nabag-sils* †ka, me, mežmalā – pagasta nespējnieku māja, p 1980), *Sila-kāl̄ns* me Raunā skat. *Sila- kalns*, – *kāl̄ns* me Saukā (izr.: – kōl̄ns, Lones cp) 1961, *Sila-kalns* me Sausnējā skat. *Sila-kalns*, *Sila-kāl̄ns* me Skaistkalnē 1967 (“*Sila-kalns*” U V 264 [n 1949]), *Sila-kāl̄ns* me Vaivē 1978, me Vecaucē U V 464 (1976), – *kāl̄ns* me Vējāvā (izr.: silā- kāl̄ns) 1960 (skv.), “*Sila-kalns*” me tag. Zosēnu pag Lģia 2020 (sal. ka tag. Zosēnu pag un *Sila- kalns* Jaunpiebalgā?), *Sila-kāl̄ns* pļ Sausnējā (izr.: sila- kāl̄ns) 1960 (sal. *Sila-kalns* ka, *Sila-kalns* la, me), *Sila-kāl̄ns* pļ Skrundā U IV 159, “*Augstkalnes-Sila-kalns*” pilskalns Vilcē skat. “*Silaines- pilskalns*”,

Sila-kāl̄na- atvars Aiviekstē (izr.: sila-kōl̄na- atūors, Vesetā u) 1960, *Sila-kalna-* ceļš Nautrēnos (izr.: syla-kōl̄na- c'ēļš, Jaunzemu ciemā) 1970, “*Sila- kalna- ganības*” Pētertālē U V 489, *Sila-kāl̄na- grāvis* pļ Asūnē (izr.: sila-kōl̄na- grūov's, Pļenčovas ciemā) 1963, – – grāvītis Andrupenē (izr.: syla-kōl̄na- grūoveic') 1970, – – kapi Abavā U V 454, kp Lestenē (// *Silīši* //

Lestenes- kapi // *Pūpja-* kalns [“Pūpja- kalns” U V 487]) 1959 (*Sila-kal̂na-* kapi U V 487), “*Silakalna* lauks” Zantē B U IV 240 (n 1973), *Sila-kal̂na- l̂icis* pļ Aiviekstē (izr.: sila-koļna- l̂eics, l̂ici veido Veseta pie Silakalniem z) 1960 (te arī *Sila-kalna-* mežs p 1960), *Sila- kal̂na-* mežs Kaunatā (izr.: syła- koļna- m' eš, Eisaku ciemā) 1956, *Sila-kal̂na-* mežs Zebrenē 1958 (sal. *Sila-kal̂ni* z), *Sila- kal̂na-* purvs Andrupenē (izr.: syła- koļna- p̂urs, Tālīmajās Kliesmetēs c) 1970, *Sila-kalna-* purvs Liepkalnē 1987, – – t̂irums †la Mērī (Bilskas cp) 1978, la Nautrēnos (izr.: syła-koļna- t' eir̂ums, Putrēnu ciemā) 1970,

Sila- kalni [kas?] Ilzenē (Trapenē) p 1985, *Sila-kal̂ni* ap Tilzā (izr.: syła- koļn' i, Krišjāņu cp) 1986, *Sila-* kalni Dagdā (izr.: syła- koļn' i, Skudriku ciemā) 1962, “*Sila-* kalni” tag. Jaunannas pag (// “*Sila-* kolli”) Lģia 2020, *Sila-* kalni Plāterē (nelieli pauguraini kalni tag. ciema padomes teritorijā) 1976 (dzirdēts Ņeipenē, 1965), ka Sēlpilī 1961 (“*Sila-* kalni”, lieli, augsti, smilšaini pauguri mežā, Daugavas kr. krastā leļpus Bardausku grāvja ietekas, starp *Kaktiem* mā R un Daugavu A; abs. augstums 124,1 m vjl., Avotiņa 2003, 39, “*Sila-* kalni” pauguru grupa Lģia 2020), ka Šķilbēnos (Medņevas cp) 1974, “*Sila-* kalni” Zebrenē Pag. apr. 419 (= “*Sila-* kalni” vai “*Sila-* kalni” Bikstos Lģia 2020?, sal. *Sila-kalni* z), vs Aglonā (// “*Sila-* Kolni” // “*Sila-* kolni” // latgaliski “*Syła-* Kolni” // latgaliski “*Syła-* kolni”) Lģia 2020 (sal. “*Syl-* koļni” c), *Sila-kal̂ni* z Aiviekstē (// *Sila-kal̂ns*, izr.: sila-koļns, veca viensēta, nav piederējusi ne pie viena ciema) 1960, *Sila-kalni* js Alūksnē (no Silakalniem pa kreisi iet māju ceļš uz Lašiem js un tālāk uz Mežārēm js) 1976, “*Sila-* kalni” vs tag. Apes pag Lģia 2020, “*Sillekall*” z Bauņos skat. *Sil̂ņš* z, *Sila-kal̂ni* z Bikstos (agrāk: *Cīskas:* *Kal̂na-* un *Lejas-* *Cīskas*) 1975 (“*Sila-* kalni” mežniecība CpDz II 20, “*Sila-* kalni” vs Lģia 2020), *Sila-kal̂ni* js Ērgļos (Jumurdas cp Katriņā ap) 1977a (*Sil-* *kal̂ni* 1977b), “*Sila-* Kalni” vs Ezerniekos Lģia 2020, *Sila-kalni* z Grostonā skat. *Sila-kalns* z, “*Sila-* kalni” vs Īlē Lģia 2020, vs Kalsnavā skat. *Sil-* *kal̂ni* js, vs Kārsavā CK Zeps 500 (sal. “*Silakolnja*” ap), *Sila-kal̂ni* z Klosterē E II 17 (mā, “nedzīvo”, Basu cp, 1972, † zemnieku saimniecība, māja vairs nav saglabājusies, 1978, *Sila-* kaln U IV 42), “*Sila-* kalni” vs tag. Leimaņu pag Lģia 2020, *Sila-kalni* mā Lejasciemā J.K. 1973 (“*Sila-* kalni” // agrāk kartēs “*Sila-* kalns” vs Lģia 2020), z Lielstraupē 1972, *Sila-kal̂ni* js Lugažos (izr.: sila- kalni, nosaukta “pēc vietas apstākļiem” – pakalns *Silkaļns*, kur agrāk atradusies Burgas pagasta skola, sils) 1951, “*Sila-* kalni” vs Madlienā Lģia 2020, *Sila-kalni* z Madonā (šīs mājas nolemts aizvest uz Brīvdabas muzeju īpatnējās izbūves dēļ) Mnm 1959, “*Sila-* kalni” vs tag. Malnavas pag Lģia 2020, *Sila-kalni* z Ogrē E I 31 (“*Sillekaln*” 1826. g. LVVA 199.1.315.), z Rankā Fs. mat., “*Sila-* kalni” vs Salienā Lģia 2020, vs Skaistkalnē Lģia 2020, *Sila-kal̂ni* z Skrundā E II 103 (1973, *Sil-* *kal̂ni* U IV 157), “*Sila-* kalni” vs Slampē (// “*Apsītes*”) Lģia

“Sils”

2020, vs Tirzā skat. *Sila-kalns* z, *Sila-kalni* js Veclaicē (izr.: – kolli) 1961, js Vecpilī 1966, z Vestienā (Devēniešos pgd) E I 32 (*Sil-kalni* 1960, “Sila-kalni” vs Lģia 2020, “Sillakaln” 1858. g. Devēnu muižā LVVA 199.1.72.), *Sila-kalni* z Viesienā J. Kr. (= “Sila-kalni” vs Bērzaunē Lģia 2020?), “Sila-kalni” vs Vietalvā Lģia 2020, *Sila-kalni* z Viļakā (izr.: sila-koļn'i, uzcelta 1939. g., Kozinē) 1962, “Sila-kalni” vs Viļānos (// “Sil-kalni”) Lģia 2020, *Sila-kalni* z Zebrenē 1958 (U V 496, *Silu-kalni* E II 139), me Babītē 1959, *Sila-kalni* me Medņos (izr.: s'ila-kò:'ēlni, kalnains mežs) 1962, *Sila-kalni* me Pļaviņās skv. (p 1960), *Sila-kalni* me Sērmūkšos 1950 (*Sil(a)-*, mežniecības apgaita, 1963), pļ Skujenē 1972 (te arī “Sila-kalni” // “Sila-kalni” // neprecīzi “Sil-kalni” me Lģia 2020), “Sila-kalnu- dīķis” Salienā Lģia 2020, “Sila-kalnu- ezers” Aglonā (// “Nier-ezers” // “Sila-kolnu- ezers” // “Sil-kalnu- ezers” // latg. “Syla-kolnu- azars”) Lģia 2020 (“Sila-kalnu- ezers” // “Sil-kalnu- ezers” Preiļu r., Aglonas cp, 1,5 ha, Lūn V 17), “Sila-kalnu- mežs” Zebrenē Pag. apr. 419 (“Silu kalni” B U V 497; sal. *Sila-kalni* z), *Sila-kalnu- purvs* Dzelzavā 1960,

[*Sila-kalne] “Silakolnja” ap Kārsavā (kr.) TkRI Zeps 500 (kr. “Sylakolnja” // “Sylakalnja” 1784. g., kr. “Sylokolno” c, pie purva “Malnovka”, Спис. Zeps 500, “Сылоколно”, “при бол. Малновка”, Спис., sal. “Sila-kalni” vs), *Sila-kalneņš* ka Aulejā (izr.: syla-kaļņāņč, Viļamānos c) 1978, *Sila-kalniņš* Kalsnavā (izr.: – kālņiņč, Jāņukalna cp) 1960, *Sila-kalneņš* ka Līvānos (izr.: syla-kal'neņč, Jersikas cp Vucenos c) 1970, *Sila-kalniņš* Ļaudonā (izr.: kālņiņč) 1960, – kalliņš ka Mālpē (Ciršnos c) 1949, – kālņiņš Ogresgalā (tagad šajā kalniņā ir kapsēta) 1953, ka Sēmē (3 ka: 1) pie Pērkoņiem z, 2) // *Brūkleņu-kalni*, pie Ratniekiem z, 3) Mazbrizulē ģpusmu, “šimpus ciemeņ, celš iēt pāri, agrāk tik gāi teciš, ku' gāi uz baznic”) 1959 (sal. *Sila-kalns*), ka Sinolē (pie Staidiem c) 1956 (izr.: – kalliņš, ar mežu apaudzis kalniņš 0,25 km uz dienvidiem no Staidu ciema, 1943), *Sila-kalniņš* me Vārmē p, *Sila-kalniņi* z Ainažos E I 88 (1975, *Silš-kalniņi* // *Silš-kalni* 1957, “Sil-kalniņi” vs Lģia 2020), *Sila-kalniņš* ka Brantos 1963, *Sila-kalpi* mā Praulienā skat. *Sil-kalpi* z, *Sila-kalte* pļ Lubānā 1960, *Sila-kalva* ga Rucavā (agrāk auguši virši ‘sili’, un, tā kā šī vieta atrodas kalvā, tā ieguvusi nosaukumu *Sila kalva*) p, me Sakā 1973, *Sila-kalva* me Vērgalē U IV 109 (1972, “Sila-kalva” Lģia 2020), paka Kalētos (izr.: sil^a-kalv^a, Žagārē z) 1955, “Sila-Kaļvāres” vs Praulienā Lģia 2020,

“Sila-kapi” Ārlavā skat. *Sil-ciēma*-kapi, *Sila-kapi* Augstkalnē (// *Siliņa-*, aiz Vilces pagasta robežas) 1954 (= “Sila-kapi” Vilcē Lģia 2020?, sal. *Sila-kapi* Mežmuižā), “Sila-kapi” Bārtā (Z no Bārtas c; viduslaiku kapsēta, sapostīta) Kurzeme 38, 19, *Sila-kapi* Iecavā (jauni kapi) 1967 (netālu no Iecavas ciema, 1949, “Sila-kapi” Lģia 2020), “Sila-kapi” tag. Inešu pag Lģia 2020, *Sila-kapi* Jaunsaulē ([un?]) “Sila-kapkalniņš” kp) U V 257 (1967), kp Kalvenē 1970

(sal. Sila- bīerzes- kapi U IV 50), kp Krustpils un Vīpes pagasta robežā (izr.: syła- ko:pi, // Dē:l' -druvas- // Dē:l'-druvas-) 1962 (sal. *Dēļu-druvas* z E II 169), kp Lielaucē 1958, “Sila- kapi” Lizumā Lģia 2020, Sila- kapi Mežmuižā U V 419 (“pie Sila meža, netālu no Sileņu mājām, netālu Silenes pilskalns, ko sauc arī par Augstkalnu un varbūt arī par Ļekatas vai Litekas kalnu”, 1954; sal. *Sila- kapi Augstkalnē*), “Sila- kapi” tag. Mežvidu pag (meža (sila) vidū, tāpēc tāds nosaukums; nav liela, apmēram 0,5 ha; vienīgā kapsēta šajā apkārtnē, kur atdusas gan katoļi, gan pareizticīgie; tagad Mežvidu pagastā 98 % iedzīvotāju ir latvieši, bet agrāk krievu tautības cilvēku bijis daudz vairāk, tie atdusas Sila kapos) Tvd 2020, *Sila- kapi* †kp Odzienā (izr.: silā-kā:pi) 1960, “Sila- kapi” Olainē Lģia 2020, *Sila- kapi* Pampāļos skat. *Silaīņa- kapi*, “Sila- kapi” Panemunē U V 231 (tie tomēr esot Jaunsaule, 1949, tag. Brunavas pag Lģia 2020), *Sila- kapi* Preiļos 1968 (= “Sila- kapi” // “Ondzuļu- kapi” tag. Riebiņu pag Lģia 2020?), “Sila- kapi” Skaistkalnē (// “Jaunsaules- katoļu- kapi”) Lģia 2020, *Sila- kapi* Skrundā 1976 (“Sila- kapi”, D no Skrundas ap, Kurzeme 114 [Lģia 2020, Tvd 2020]), *Sila- kapi* Stirnienē (izr.: syła- kop'i, silā, tālāk ir ierakumi un vecie kara kapi) 1962, kp Taurkalnē (pie meža pag Z daļā) 1961, kp Usmā (starp dzelzceļu un šosejas 151. km, tie ir mazi, jau paputējuši kapi) 1975, “Sila- kapi” Varakļānos (// “Silenieku- kapi”) Lģia 2020, *Sila- kapi* Vecaucē (// *Dziņkaīta-*) U V 464 (1976), kp Vīpē skat. *Sila- kapi* Krustpils un Vīpes pagasta robežā, †kp Zasā (izr.: syła- kopi, silā netālu no Drustāniem abās ceļa malās atrodas veci, aizauguši kapi; stāsta, ka tie esot jau no mēra laikiem, kad cilvēki ļoti miruši; labi ieskatoties, var jaust kapu kopiņu rindas; ceļa malā divas lielas, vecas priedes, kur esot bijis iekārts zvans) 1958 (Zosa- kopi // Sylā- kopi U V 384), kp Zālītē 1979, “Sila- kapi” Zaubē (// “Krievu- kapsēta” // “Pareizticīgo- kapsēta”, lieli kapi starp Zaubes–Ērgļu un Zaubes–Annu ceļu, ap 1 km uz A no Zaubes c, Zaubes sila malā, iesvētīta 1851. g.; nos. cēlies no Zaubes sila vārda) Zaube 2005, 93–95 (// agrāk “Krievu- kapsēta” // agrāk “Pareizticīgo- kapsēta” Lģia 2020), *Sila- kapi* Zvārdē U IV 171 (Ķerkliņu c, 1953, te arī “Sila-kapu- kalniņš” // “Sila-kapu- kalns” Lģia 2020),

“Sila- karjers” †karjers tag. Susāju pag Lģia 2020, “Sillakarnis” z Ādažu muižā (1858. g.) LVVA 199.1.540. (“Sillekarne” 1811., 1826. g., “Sillekarn” 1826., 1834., 1850. g. LVVA 199.1.1.), Sila- Kickiņš mā Vecsalacā J.V. (“Silles Kitzkin” 1826. g. LVVA 199.1.399.), *Sila-klāvs* z Biržos E II 55 (Sila-klāvs U V 317, *Sila- Klāvi*, izr.: – klóvi, un *Maziē- Sila- Klāvi*, izr.: mozi- sila- klóvi, 1961, *Sila-klāvi* // *Alažāni* U V 317), *Sila-kleperi* js Brantos 1963 (sal. *Kleperis* E I 8), “Sille Knihkšte” z Drustu muižā (jauna z 1850. g.) LVVA 199.1.78. (sal. *Knīkstes* z E I 10), “Sila-krasti” vs Skrudalienā Lģia 2020, *Sila-krastiņi* mz Valgundē 1959, *Sila- krautuve* Rendā (uz Kuldīgas pusi) 1962, *Sil(a)-krecis*

z Krimuldā skat. *Sil̄-kreči* z, *Sila-kristi* z Skaistkalnē E II 36 (U V 263, 1949, 1967), *Sila-Kristceļi* ka Šķilbēnos (izr.: syla-kr'isc'el'i, Augstsila ciemā) 1962, *Sila-kriški* c Biržos (tagad *Pūtēļi*, izr.: poutēļi) 1961 (“Sille krist” mācītājmāja 1784. g. r. l.), *Sila-kriški* z Saukā E II 64 (Sila-kriški U V 352, n 1961), z Sērenē E II 66 (“Sillekrisch” 1858. g. r. l. U V 364, “Sila-kriški” RKr. IV 108, *Sil-kriški* // – *kriškas*, izr.: s̄l̄-kri:šk̄i // s̄l̄-kri:šk̄s, tagad *Kraujas* z, Jaunjelgavas cp, bijis saimnieks Krišs, māja atradusies silā Daugavas krastā; zviedru karā ar krieviem mājai bijis gaišs jumts, kas kalpojis par mērķi karaspēkam Daugavas otrā pusē; Daugavas kreisā krastā sviestas bumbas, cilvēki teikuši: “*sila* (krievu ‘spēks’) krīt”, brīvās Latvijas laikā pārdēvētas par Kraujām, 1961), “Sille Krustap” z Veckalsnavas muižā skat. “Sille=Wewer” z, *Sila-Krūmi* la Tadaikos 1964, “Sila-krūmi” vs Krustpilī (nos. piešķirts 30. gados, oficiāli neieviesās, bet sadzīvē tika plaši lietots, bij. Dūķernieku c) Krustpils 2012, 147, 232, vs Smārdē (daļēji izzudusi) Lģia 2020, *Sila-krūzes* z Jaunpiebalgā (kolhozā “Piebalga”) 1970 (sal. *Krūzes* z E I 23),

“Sila-krogs” sc. tag. Bērzkalnes pag skat. *Sila-kruogs* mā Balvos, *Sila-krūogs* c Pildā (izr.: syla-krūks, tagad *Baravuški*) 1975 (*Sila-kruogi* mā E II 179), “Sila-krogs” lc. Ropažos skat. *Sila-kruogs* z, “Sila-kruogs” †kr Alsviķos [?] (Alsviķos izteiciens “Sila krūga prīžu kuapejs!”) AlkK 1912, 30, *Sila-krūogs* †kr Ābeļos 1961 (*Sila-krūogs* U V 349), kr Alūksnē (izr.: – krūgs) 1961 (= “Silla Krug” Tūjas muižā 1826. g. LVVA 199.1.213.?), *Sila-kruōgs* †kr, z, zirgu ferma Baldonē (// – kruōdzinš, tagad *Spuōdriņas* // *Spuōdriņi* mā, Mencendarbē, Skurbes galā) 1965 (1976, *Sila-krūogs* kr un *Sila-krūodzinš* z U V 247, 246), *Sila-kruogs* Bebroš (tagad *Grābiņi* z) 1965 (*Sila-kruogs* z, sal. arī *Gruobiņš* (? “Grābiņš”) E I 36), *Sila-kruogs* †kr, mā Birzgalē (// *Sili*, mežā pie Daugavas, kur pārceltu uz Lielvārdi, Daugaviešu cp) 1970 (*Sila-krūogs* U V 314, “Sila-krogs” vs Lģia 2020), †kr Džūkstē 1973 (“Sila-krogs” kr Str. 1939, Sīl-krūogus kr U V 399, “Sīlu-krogs” kr Džūkstē un Pienavā RKr. IV 105, “Sīlu” [ģen.?] kr Pienavā Atb. kal. 1891, 37, skat. arī *Siliņi* z), *Sila-krūgs* kr Elkšņos skat. kr Saukā, *Sila-kruogs* Ezerē skat. *Silaiņu-* kapi, †kr Gaiķos (Satiķu ciemā pie Priedājiem js) 1953, *Sila-kruōgs* †kr Ikšķilē (Tīnūžu c) 1953, †kr Kārķos 1972, *Sila-kruogs* †kr Līvānos (izr.: syla-, Turku cp Steķa silā) 1970, “Sila-kruog[s]” Lizumā (“brouc reiz vacais Tr–ns kuopā ar citiem lizumniešiem uz Rīgu, Sila kruogā apstājas zir’gu boruôt”) FBR I 38, “Sila-krogs” Ļaudonā Konv. XIII 24909, *Sila-krūogs* Mežmuižā skat. *Sila-kruōgs* †kr, “Sille krug” kr Neretā (Ildzos 1793. g., “Sille-krug” 1817. g.) Kurz. dr. chr. III 188, 238 (sal. *Sila-krūgs* kr Saukā), *Sila-kruōgs* Nīkrācē 1972, *Sila-krūogs* †kr Odzienā 1960, *Sila-krūogs* Ozolniekos U V 441 (*Sila-kruōgs* †kr Dalbes ciemā uz meža ceļa, netālu no Marvēmām js, 1959, “Sillenkrug” 1811. g. r. l.

U V 442), *Sila-* kruōgs †kr Pampāļos (// *Silaîņa-*, “seî jaû sagraûc, uz tuõ zemi uzbûvêja baznîcu, taga nau ari tās”) 1970, *Sila-* krûgs kr Ritē U V 329 (†kr, sen jau nojaukts, 1961), *Sila-*kruogs Ropažos skat. *Sila-kruogs* z, *Sila-*krûogs Rubeņos (izr.: *syla-* krûgs) 1960 (*Syla-* krûgs U V 302), *Sila-* kruōgs Sakā (pie egļu meža) 1958 (*Sila-* krûogs U IV 57, †kr 1973, *Sila-*kruōks [-gs] †kr, “tuî bija kruōks [-gs], smēde. tã bija baîta, apmēsta mãja”, NSLA 146), “*Sila-* krog̃s” †kr Salienā Apc. Kurz. 276, *Sila-* krûgs kr Saukā U V 353 (tagad tur dzîvojamã ēka, 1961, “*Sila-*krog̃s” CpDz II 261, “*Silla* krog̃s” †kr, “nodedzis”, LA 1824, 16, = kr Elkšņos, izr.: – krûgs, 1960 [*Sila-* krûgs U V 329, “*Sillenkrug*” 1858. g. r. l. U V 332], = “*Sila-*krog̃s” vs Elkšņos Lģia 2020?), *Sila-* krûogs †kr Sēlpilī 1961 (“*Sila-* krog̃s” Lģia 2020 [pag DA, Jēkabpils–Jaunjelgavas ceļa kr. pusē, 0,7 km uz D no Daugavas stacijas, Avotiņa 2003, 117]), †kr Sieksâtē (tagad *Siliņi* js, Rudbāržu ciemã, “kruōks i uz siēksâtes un raņķa ruõbezi”) 1958, kr Skaistkalnē (Bauskas ceļa malã) 1949 (†kr 1967, *Sila-* krûogs U V 264), *Sila-*kruōgs †kr Stalbē skat. *Sila-kruōgs* z, *Sila-*kruogs Stirmienē (izr.: *syla-*krûks) 1962, *Sila-* krûogs Svitenē U V 266 (*Sila-* kruōgs z, vēlãk *Sila-kruõga-* sudmalas, tad *Sila-* sudmalas [“*Sila-*sudmalas” vs Lģia 2020]; turpat vecas sudmalas, 1949, Bērsteles ciemã, 1954), *Sila-*kruogs †kr Šķaunē (izr.: *syla-* krûks, Šķaunes cp, mežã) 1963, *Sila-* krûogs †kr, mã Tilzã (izr.: *syla-* krûks, liela *sila* malã) 1980 (†kr 1974), “*Sila-*krog̃s” †kr Ugãlē skat. *Sil-kruõgs* z, *Sila-* krûogs †kr Varakļãnos 1970 (Silavnieku ciemã, 1976, “*Sila-*krog̃s” // “*Sil-*mala” vs Lģia 2020), “*Sila* krog̃s” Vecaucē 1816. g. r. l. U V 465, *Sila-* kruogs †kr Vecmokãs (tagad *Vîrši* mžs) 1959 (*Sila-* krûogs kr U V 520, – kruogus 1948, “*fila*” [ģen.?] kr. Atb. kal. 1891, 52), *Sila-*kruõgs Vecpiebalgã 1970 (*Sila-kruogs* z E I 24, “*Sila-*krog̃s” vs Lģia 2020, “*Sille* Krug” 1826. g. LVVA 199.1.338.), “*Silla* krog̃s” kr Vilcē 1811. g. r. l. U V 444, *Sila-* krûogs Zãlîtē U V 237 (*Sila-* kruõgs 1974), *Sila-* kruõgs Zvãrdē 1953 (*Sila-* kruõgus // *Raiûpelis* U IV 170), *Sila-kruogs* mã Balvos E II 176 (izr.: *sila-*krûks 1982, Balvu–Viļakas ceļa malã, labajã pusē no Balvu puses, p, 2 km no Aizpures astoņgadîgãs skolas, un *Sila-kruoga-* pienotava p 1969, “*Sila-*krog̃s” vs LAģš Zeps 501 [ap LME Zeps 501, // latg. “*Syla-*krûgs” sc. tag. Bērzkalnes pag Latc 2007, 66, // “*Sila-*krûgs” sc. tag. Bērzkalnes pag Lģia 2020], kr. “*Borovka*” kr TkRI Zeps 501), *Sila-* krûogs mã Birzgalē skat. *Sila-* krûogs †kr, mã, “*Sila-*krog̃s” vs Elkšņos skat. *Sila-* krûgs kr Saukā, “*Sila-*kruogs” z Ērgemē skat. *Sila-kruõgus* †muižas mãja, ap, *Sila-kruogs* z Inčukalnã E I 40 (*Sil-*kruõgs †kr, sašauts 1. Pasaules karã, 1965, “*Neu=Sille=Krug*” kr 1858. g. LVVA 199.1.144.), *Sila-kruõgs* z Kabilē E II 112 (tagad *Avuõti*, 1969, “*Sila-*krog̃s” mã Kurzeme 101, *Sil-*krûogs U IV 190, v. “*Siller*” [ģen.] kr Kabiles draudzē 1801. g., v. “*Sillen* Kruge” 1817. g. Kurz. dr. chr. II 226, 235), *Sila-kruogs*

z Kastrānē E I 43 (“Sille” kr 1811., 1816., 1834. g., “Sillekrug” kr 1850. g. LVVA 199.1.183.), z Ropažos E I 57 (*Sila-kruogs* 1963, “Sille Krug” 1826. g. LVVA 199.1.372., “Sila-krogs” lc. tag. Ropažu nov. Latc 2007, 340 [un “Sili” // kļūdaini “Sila-krogs” vs Lģia 2020], = “Sila- krogs” pie Rīgas–Kangaru ceļa Fs. mat.?), *Sila-kruōgs* z Stalbē (senāk kr) 1957 (E I 106 k, // *Sili* mā 1972, *Sila-kruōgs* †kr ceļa malā, gar to priedes, p, “Sili” vs Lģia 2020), *Sila-kruōgs* z Svitenē skat. *Sila-* krūogs, “Sila-krogs” vs Tilžā LAģš Zeps 501 (kr. “Silakruņa” // “Borovka” kr TkRI, kr. “Sila-Kruņa” Спис. Zeps 501, “Сила-Круна” Спис.), vs Ugālē skat. *Sil-kruōgs* z, “Sila-krogs” vs Varakļānos skat. *Sila-* krūogs †kr, *Sila-kruogs* z Vecpiebalgā skat. *Sila-kruōgs*, “Sila-krogs” vs Vestienā skat. *Sil(a)-kruogi* z,

Sila- kruōgus †kr Augstkalnē (pie Berķenes †mu Sila mežā) 1954 (*Sila-* krūogs U V 418, *Sila-* kruōgus // *Sila-kruōgus* †kr Mežmuižā, tagad *Silenieki* z, aiz Lasmaņiem z, pretī Libēniem z; laikam Ausmas ciemā, “fila” [ģen.?] kr Mežmuižā Atb. kal. 1892, 61), “Sila- krogus” †kr Elejā LJ 1932, 5, 149, *Sila-kruōgus* kr Lielplatonē (un *Sila- kruōgus-* tilts [*Sila- krūogus-* tilts U V 427]) 1954 (*Sila-* krūogus U V 426, “filenu krohgš” Kurz. ļaudis 38), *Sila-* kruōgus †kr Mežmuižā skat. †kr Augstkalnē, *Sila-* kruōgus †kr Tērvetē 1958 (“Sillen krug” 1835. g. r. l. U V 413), *Sila-* kruogus Vecmokās skat. *Sila-* kruogs †kr, †kr Vijciemā (pie Stampu mājām) 1961, *Sila-* krūogus kr Zvārdē skat. *Sila-* kruōgs, *Sila-kruōgus* †muižas māja, ap Ērgemē (// *Sil-kruōgus*, Vāczemē, par Sil(a) kruogu turpināja saukt arī citas apkārtnēs mājas – Kalnakrogu †mā, Saknītes, Laivīnas †mā) 1982 (z, dzirdēts Pedelē, 1951, “Sila-kruogs” z E I 70),

Sila-kruōga- avuōts Baldonē 1965 (sal. *Sila-* kruōgs †kr, z, zirgu ferma), “Sila-kroga- ezers” Alsviķos (1 ha) Lūn V 15 (// “Sila-krūga- azars” Lģia 2020; sal. “Sila-kruogs” †kr), *Sila-krūoga-* ezers Alūksnē (izr.: – krūga- azars) 1961 (sal. *Sila-* krūogs), “Sila-kroga- grantsbedres” karjers Alsviķos (// “Sila-krūga- grantsbedres”) Lģia 2020 (sal. “Sila-kruogs” †kr), “Sila-kroga- grāvis” Cēsu r. (// “Melderu- grāvis”, 19. gs. rakts grāvis, kas savieno Alaukstu ar Taunu) Lup IV 11 (// “Melder-grāvis” // “Melderu- grāvis” // “Zuš-upīte” grā Vecpiebalgā Lģia 2020, // “Meldera- grāvis”, izrakts 19. gs. beigās ūdens pievadīšanai Orisāres dzirnavām, Tvd 2020), *Sila-krūoga-* kal(n)s Birzgalē 1970 (sal. *Sila-* krūogs †kr, mā), *Sila-krūoga-* kalns Tilžā (izr.: syla-krūga-koļnc) 1957 (te arī Sila-kruoga- kapi 1980; sal. *Sila-* krūogs †kr, mā), “Sila-kroga- kalns” Varakļānos (Krustpils–Varakļānu ceļa l. pusē, pret Barkavas ceļa atzaru, Krista purva malā; daļēji norakts, abs. augst. 114,1 m vjl.) Avotiņa 1999, 88 (Lģia 2020, Tvd 2020, sal. *Sila-* krūogs †kr, “Sila-krogs” vs), “Sila-kroga- kalni” tag. Ropažu nov. (pauguru grupa) Lģia 2020 (sal. *Sila-kruogs* z Ropažos un “Sila-krogs” lc.), *Sila-krūoga-* krasts Birzgalē (Daugavas krasts

pie Sila kroga) 1970 (*Sila-* krūoga- krasts U V 316, sal. *Sila-* krūogs †kr, mā), “Sila-kroga- purvs” Ērgemē Lģia 2020, *Sila-kruōga- sudmalas* z Svitenē skat. *Sila-* krūogs, *Sila-krūoga-* tilts Ābeļos 1961 (*Sila-*krūoga- tilts U V 350, sal. *Sila-* krūogs †kr), ti Birzgalē (pār Sedes upīti pie Sila kroga) 1970 (sal. *Sila-* krūogs †kr, mā), *Sila- kruōgus-* tilts Lielplatonē skat. *Sila-* kruōgus, *Sila-kruōga-* tīrelis Baldonē (// – – nuōvadgrāvis) 1965 (sal. *Sila-*kruōgs †kr, z, zirgu ferma), “Sila-kroga- upe” Stalbē Konv. XX 40445 (= “ ” // “Iketen” // “Stalbes- upe” Straupē, Pāvulāne 60?, sal. *Sila-kruōgs* z), *Sila-krūoga-* upīte Rubeņos (> Eglūnē u) 1960,

Sil(a)-kruogi z Vestienā (// “Sila-čāgani”, Talcēniešos pgd) E I 33 (“Sila-krogi” // “Sila-krogs” vs Lģia 2020, 2 z Tolkas muižā: “Sillekroga” 1826., 1834. g., “Sillakroga” 1850., 1857. g., un “Sweineck jetzt Jaun Sillekrog” 1826. g., “Jaun Sillakrog” 1834., 1850. g., “Sillakroga” 1857. g. LVVA 199.1.475.),

Sila- kruōdziņš †kr, z, zirgu ferma Baldonē skat. *Sila-* kruōgs †kr, z, zirgu ferma,

“Sila-kurmi” vs Liezērē Lģia 2020, “Sille Kurstop” z un “Sille Kurstup” z Veckalsnavas muižā skat. “Sille=Wewer” z, *Sila-kuŗši* js Tērvetē skat. *Sila-kuŗti* z Zaļeniekos, “Sila- Kuršu- krāce” Vilcē Pas. XIV 555, 16, *Sila-kuŗšu-* mežs Tērvetē 1958, “Sila-kurti” vs Auros Lģia 2020, *Sila-kuŗti* z Zaļeniekos (// – *kuŗši*) E II 89 (1954, *Sila-kūrti* U V 451, “Sillekustes” [ģen.] z Kalnamuižas un Penkules draudzē, Degu muižā apm. 1806. g., “Sillekurtes” [ģen.], 1835. g., “Sillekurtes” [ģen.] 1841. g. Kurz. dr. chr. II 154, 163, 186, = *Sila-kuŗši* // – *kuŗti* js Tērvetē 1958?, = “Sila-kurši” vs Vilcē Lģia 2020?), “Sila-kurtu- priedes” me Dobeles r. Lģia 2020, “Sille Kelpē” z Drustu muižā (1834., 1850. g.) LVVA 199.1.78. (sal. *Ķēlpji* z E I 10), “Sille Kiefe” z Bīriņu muižā (// “Sillkiefe” 1826. g.) LVVA 199.1.208.,

“Sila- laipa” druva Biržos skat. *Sila-* lauks, *Sila- laņka* pļ Kalētos (vietām augot sils ‘virši’) 1955 (U IV 38), pļ Kalvenē U IV 50 (1970), – lauks Birzuļos 1964, la Biržos 1961 (“Sila- laipa” druva U V 318), la Bruknā 1967, *Sila-* lauks Dundagā skat. *Sil-lauks*, *Sila-*lauks Engurē 1959 (“Sil-lauks” U IV 184), *Sila-*lauks Garozā (Sidrabenes cp) 1967, *Sila-* laūks Iecavā U V 243, *Sila-* lauks Kandavā 1962, *Sila-*lauks †la Sērenē (izr.: sil^a-làuks, un *Sila-*lauki Jaunjelgavas cp) 1961, *Sila-* lauks Smārdē 1959 (“Sila- lauks” U V 516), la Šķilbēnos (izr.: syla-) 1976, *Sila-*lauks Valgalē (izr.: sil^a-laūks, Abavas cp, meža Brūveļu māju tuvumā) 1962, *Sila-* lauks Vecsvirlaukā (priediena malā) 1959, la Zalvē (“pie poša meža”, uz D no Ziedīņiem js) 1961, – lauki Babītē (“netālu no Benūžu Dāvju mājām”) 1959, la Jaunpiebalgā (Kaļiņina kolhozā, Jānēnos) 1970, *Sila-*lauki Sērenē skat. *Sila-*lauks, “Sila- lauki” Vecsaulē U V 259 (n 1977), la

“Sils”

Vecumniekos U V 271 (*Sila-laūki* z 1961 [“Sila-lauki” †vs Lģia 2020]), *Sila-laūzas* mā Jaungulbenē 1971 (“Sila-lauzas” vs, daļēji izzudusi, Lģia 2020), “Sila-lahtschi” z Lielplatonē skat. *Sil-lāči* z, “Sila-lāči” z Liepā (Liepmuižā, sal. “Sila-lāču Jānis” †z 1698. g., “šķilteris Silalācis” 1704. g.) Enz. C. 119, 120, *Sila-lāči* z Lubānā 1960, “Sila-lāči” vs Raiskumā Lģia 2020, *Sila-lāma* Strutelē 1959 (“Sila lahma” B U V 509), *Sila-lòskumi* z Druvienā 1954 (Silloškumi 1975, *Laskumi*, izr.: los-, E I 69), “Sila-leja” apvidus Ilzenē Lģia 2020, *Sila-leja* mā Bērzpilī (izr.: syła-) 1981, z Ilzenē (izr.: sýła-, // *Sila-lejas*) 1961 (“Siles-leja” z E I 74, “Silu-lejas” // kļūdains “Sila-lejas” vs Lģia 2020), *Sila-lejas-ganības* Vaivē skat. *Sila-lejas* ga, *Sila-lejas-mežs* Ilzenē (// *Sila-leju*, < māju nos.) 1961 (“Sila-leja” me Lģia 2020), *Sila-lejas* ga Vaivē (Ķauķu māju tuvumā) 1950 (p, *Sila-lejas-ganības* skv. [n 1978]), *Sila-lībieši* js, †mžs Tērvetē 1958 (“Lihbeet (Sillu)”, “Sille Libeefsch” z Kalnamuižas un Penkules draudzē 1806. g. Kurz. dr. chr. II 153, 154, “Sila Lihbeefchi” z Kalnamuižā Atb. kal. 1892, 60, sal. *Lībieši* E II 79, *Lībieši* z U V 412), “Sille libšan” z Daudzesē 1811. g. r. I. U V 322, *Sila-līcis* Ogrē (izr.: – lics) p, *Sila-līča*-tilts Andrupenē (izr.: syła-l'ēiča- tỳlc, “nu Solūoja i da patmaļu nū-īt t'ēi up'ā”) 1970, *Sila-līdums* la Baltinavā (izr.: syła- leīdums) 1957, – *līdums* la Daudzesē 1961, – *līdums* me Baltinavā (izr.: syła- l'eīdums, “Porskovā, Danilovkas silā, kur esot apm. 300 gadus veci kapi; izdarīti arheoloģiskie izrakumi; un †me Surikovā sā, *Sila-līduma*-atvases †krū, izr.: syła- l'eīduma- atvas'ēs', Dieneicovā sā) 1974, – *līduma*-tīrums la Tilžā (izr.: syła- l'eīduma- t'ēirums, Pūrinēs sā) 1957, *Sila-līdumi* la Viļakā (Janapolē c; kādreiz bijis sils) 1962, *Sila-liekņa* me Asūnē (izr.: syła- l'ikņa, Veizinišku ciemā) 1963, pļ Kārsavā (izr.: syła- l'ikņa, Verpeļu ciemā) 1963, *Sila-luransti* z Gatartā (Drustu cp) 1978 (“Sille Lurrant” jauna z 1850. g. LVVA 199.1.78., sal. *Lurañti* jeb *Rulañti* E I 10), *Sila-ļamāni* sā Vīpē (Mežāres cp) 1962 (= kr. “Silo-Ljaman” ap Krustpilī Спис. Zeps 296, “Сило-Лямань” Спис., sal. *Ļamāni* z E II 173),

Sila-Mačas z Valtaiķos skat. *Sil-mači* z, *Sila-mači* z Druvienā E I 69 (“ ” ciemats, pagasta DR galā aiz Pērļu dzirnavām, pie Liezēres un Jaunpiebalgas robežām, PZ 1970, 82, 3, “Sil-maču-mājas” Konv. III 5971, *Sil-mači* 1954, *Sil-mači* 1959, Fs. mat., “Sille Mattz” VAR III 1219, “Sille Matfch” 2 z 1811. g., “Sillematfch” 2 z 1816. g., 4 z 1826., 1834. g., “Sillamatfch” 4 z 1850. g. [2 z 1795. g. LVVA 77.14.405.], “Sillamatfch” 4 z 1858. g. LVVA 199.1.80., “Sil-mači” sc. Latc 2007, 134 [un “Sil-mači 3” vs Lģia 2020], “Sil-mači”, Silmaču mazciems pirms muižu zemju sadalīšanas viensētās atradies upītes krastā, kur tagad uzpludināts dīķis; tur dzīvojušas tās pašas dzimtas, kam vēlāk muižu zeme izdalīta viensētām, Tvd 2020), *Sila-maču-mežs* Mēmelē (Pilskalnes cp pret Silavēveriem z) 1961, *Sila-maguõnas* z Jaunpiebalgā

(kolhozā “Gaujaslīči”) 1971 (sal. *Maguonas* E I 23, = “Sila- Magones” vs tag. Zosēnu pag Lģia 2020?), *Sila-maikaiši* z Mežmuižā (// – maikaiši [sic!]) 1954 (“Sila-maikaiši” vs Augstkalnē Lģia 2020, sal. *Maikaiši* E II 80 [U V 418]), Sila-majani †mā Lejasciemā (un Majani mā, Kibba-silla- majani) J.K. 1973 (sal. Majēni (Majāni) E I 78), *Sila-majuori* mā Baldonē 1976 (pie Lapsēniem z 1987, “Sila-majori” vs Lģia 2020), – *majuōri* mz Zālītē 1974,

Sila-mala ap Garozā (Sidrabenes cp, pie meža) 1967, ap Tilzā (izr.: syla-mola) 1986, c Balvos 1969 (vs E II 176, palīgsaimniecība pie Balvu gaļas kombināta, Balvi 36, “Sila-mala” ap LAģš Zeps 501, “Sila-mala” // latg. “Syla-mola” sc. Latc 2007, 65 [Lģia 2020], kr. “Silomola” Спис. Zeps 501, “Силомола” Спис.), c Beļavā E I 68 (Ozolkalnā c, un *Sila-malas* mā [“Sila-mala” // kļūdaini “Sil-malas” vs, un “Sila-malas” vs Lģia 2020] 1974, mc., < 3 mājas, Latc 2007, 133, “Sila-mala” // padomju laikā “Sil-mala” mc. Lģia 2020, te arī *Sila-malas*- pļava Fs. mat.), c Maltā skat. *Sil-mala* c, c Salā 1964 (z E I 58, “Sila-malas” // “Sil-malas” sc. Latc 2007, 341 [un “Sil-malas 2” // “Sil-malas” vs Lģia 2020]), “Sila-mola” vc. tag. Silmalas pag skat. *Sil-mala* c Maltā, *Sila-mala* c Vidsmuižā (izr.: syla-mola) 1980 (vs E II 189, *Sil-mala* c 1977), *Sila- mala* ce Baltinavā (izr.: syla- mola) 1957, *Sila-mala* ferma Tilzā (// *Vašingtona*, netālu no Deņicovas sila) 1980, ga Kraukļos 1970, *Sila- mala* ga Vārkavā (Zaķīšos c, pie meža) 1962, ka Kārsavā (izr.: syla- mola, Saņņovas ciemā) 1963, ka Pildā skat. *Sila- mala* me, *Sila-mala* kp Šķilbēnos (izr.: syla-mala) 1976, *Sila- mala* la Baltinavā (izr.: syla- mola, Mātrienē sā, pie sila) 1974, la Gaigalavā (Diervanīnē c) 1971, *Sila-mala* la Jumpravā (pie Jelgaviņas ceļa, Suķēs z) 1953, *Sila- mala* la Jumurdā (izr.: – mola) 1963, la Mārkalnē (Sīļu vs zemē) 1961 (sal. *Sila-mala* z), la Odzienā (izr.: silā- mola) 1960, *Sila-mala* †la Stirnienē (izr.: syla-mola, tagad tur apdzīvots) 1962, la Vārmē 1970, la Zvirgzdenē (izr.: syla-mola) 1957, “Sila-mala” vs Aglonā LAģš Zeps 501, “Sila-mola” vs Aizkalnē (// “Sil-malas”) Lģia 2020, *Sila- mala* mā Bērzpilī (izr.: syla- mola, pie meža, kur robežojas Līporu sādža ar Paulinavas sādžu) 1981, “Sila-mala” vs Gaigalavā LAģš Zeps 501, *Sila-mala* z Mārkalnē E I 78 (1961, *Sila-malas* 1961, “Sila-malas” // kļūdaini “Sil-malas” vs Lģia 2020), “Sila-mala” vs Rugājos skat. “Sila-malas” vs, vs Tilzā LAģš Zeps 501, *Sila-mala* vs Varakļānos p (“Sila-mala” LAģš Zeps 501, “Сыламола” Спис.), mā Vecgulbenē skat. *Sil-maļi* mā, vs Vidsmuižā E II 189 (izr.: syla-mola, mā 1977, c 1980, kr. “Sylamola” Спис. Zeps 501, “Сыламола” Спис.), mā Viļakā (uzcelta 1939. g., nos. nav ieviesies) 1962, “ ” me Aknīstē (pie Salām) Fil. mat. 39 (U V 277), *Sila-mala* me, pļ Kraukļos 1970, *Sila- mala* me Pildā (izr.: syla- mola, un ka, izr.: s'il'is' - mola, “kôlnē p'i sylovu s'il'is'”) 1975, me Vārkavā (Putnos [kas?]) 1962, pgd Gulbenē (izr.: – mola) 1956, *Sila-mala*

“Sils”

pļ Bērzgalē (izr.: syła-mola, Pūrisku ciemā) 1962, pļ Bērzpilī (izr.: syła-mola, pie Ignatovas mājām) 1969, pļ Priekuļos (pie Klētniekiem z, pie sila) 1950, *Sila-mala* pļ Rugājos (izr.: syła- mola, šņore Cūkusalas pļavās pie sila) 1962, pļ Saikavā (aiz Atvasaiņiem [kas?]) 1960, *Sila-mala* pļ Sāvienā (izr.: – māla, Škūnānos z) 1960, *Sila- mala* pļ Vārkavā (izr.: syła- mola, Zaķīšos c) 1962,

Sila-mala- pļava Mēmelē (Mazzalves cp, netālu no Timsēniem ap) 1962, *Sila-malas- driva* la Dagdā (izr.: syła-molys- dryva, Noviku ciemā) 1962, – – ganības Dzelzavā (pie Kristeniekiem z) 1972, *Sila- malas- pļava Aulejā* (izr.: syła- molys- pļava, Kūdiņu sādžā) p 1966 (skv.), *Sila-malas- pļava Beļavā* skat. *Sila-mala* c, *Sila- malas- šķūnītis Mārkalnē* (izr.: sila- molas- škounic, Ķīvenes z zemē) 1961,

Sila-malas mā Beļavā skat. *Sila-mala* c, *Sil(a)-malas* js Dūrē (// – molas, sila malā) 1961, *Sila-malas* mā Lejasciemā (// *Sila-maļi*) J.K. 1973, *Sila-malas* z Mārkalnē skat. *Sila-mala* z, “*Sila-malas*” vs Mērdzenē CK Zeps 501, vs Rugājos Lģia 2020 (“*Sila-mala*” LAģš Zeps 501), *Sila- malas* z Slatē 1960 (*Sila-malas*, Mazslatē c, 1978),

Sila-mārči mžs Neretā (z Pilkalnē, un *Sila-mārča- sils* // *Sila-mārču- mežs* [“*Sila-marča- sils*” me U V 346, “*Sila-marča- mežs*” Pilskalnē Lģia 2020]) 1961 (*Sila-marči* z U V 345, *Sila-mārči* z E II 62, “*Sila-marči*” vs Pilskalnē Lģia 2020), *Sila- Matīsēni* z Jaunkalsnavā (4 ×) 1959 (“*Sila- Matisēni*” // “*Sila- Matīsēni*” vs, un “*Sila- Matīsēni*” // “*Matīsēni*” vs Kalsnavā Lģia 2020, sal. *Matīsēni* E I 14), *Sila-matuļi* mā Liepā 1976 (*Sila-mātuļi* js p 1978), *Sil-matulis* z Mūrmuižā (Skangaliešos pgd) E I 98 (“*Sila-matuļi*” // “*Sil-matuļi*” †mā, dzīvojis Augusts Lācis, Liepa 2009, 157, = “*Mattull*” Valmieras muižā VAR II 529), *Sila-mauragi* z Jaunpiebalgā (kolhozā “*Gaujaslīči*”) 1971 (= “*Sila-Mauragi*” vs tag. Zosēnu pag Lģia 2020?, sal. *Mauragi* z E I 23), *Sila- Mazpavāriņi* mā Rankā (izr.: – – pavāriņi) 1971, – māja z Bilskā E I 68, “*Sila-māja*” vs Ērgemē Lģia 2020, *Sil(a)-māja* †mz Kārķos (“*tùo nùoplēs^a un iesēj^a mežu*”, un *Silnieki* // *Sila-māja* mžs) 1951 (sal. *Silenieki* z), *Sila-māja* z Nītaurē E I 52, *Sila- māja* †mā Vietalvā (mežā, bijusi kungu laikos) 1960, “*Sila- mājas*” sc. Nautrēnos (daļējis izzudis) Lģia 2020, “*Sila-mājas*” vs Krāslavā Lģia 2020, *Sila- mājas* js Liezērē (// tagad *Dagari*) 1960, “*Sila- mājas*” 2 vs tag. Mākonkalna pag Lģia 2020, *Sila- mājas* z Rucavā U IV 98 (†mā, nojauktas, 1972, = “*Sile*” E II 45?), *Sila- mājas* vs Vārkavā (izr.: syła- moājys, pie mājām daudz siliņu ‘viršu’, aug arī priedes) 1962, *Sila-mārcis* z Kārķos E I 15, *Sila-mārči* z Neretā skat. *Sila-mārči* mžs, *Sila- mārci* Baltinavā (izr.: syła- mùorki) 1957, *Sila-mātuļi* js Liepā skat. *Sila-matuļi* mā, *Sila-mèirani* †vs Bērzpilī (izr.: syła-m'èironi, pie Vīškolstu muižas) 1957 (= “*Syla-meirāni*” c Gaigalavā Zeps 315 [“*Sila-meirāni*” vs LAģš, kr. “*Sylo-Mejrany*” Спис. Zeps 315,

“Сыло-Мейраны” Спис.]?), “Sila-meirānu- purvs” Gaigalavā LME Zeps 315, “Sila-meļi” vs Gaujienā (// agrāk “Sila- Meļi”) Lģia 2020, Sila-mērci z Aiviekstē skat. *Sil-maļi* z, “Sille Merup” Dūrē (Dūres muižā 1826. g.) LVVA 199.1.85. (sal. *Mērupe* z Dūrē E I 70), “Sila-meteļu- ezers” Lejasciemā skat. *Sila-miķeļu-* ezeriņš, *Sila-* mežs Aizupē U IV 175 (1962), me Briņķos U IV 24, me Ērgļos (pie Pļaviņu ceļa Ērgļu muižas tuvumā) 1977 (p), “Sila meļchs” me Jaunpilī B U V 482 (n 1959), “Sila- mežs” Kalncempjos Lģia 2020, *Sila-* mežs Kapiņos (Peskos c) p (skv.), me Kursišos (Bāliņu ciemā) 1953, me Lielplatonē U V 427 (Sila mežsarga apgaitā, 1954), me Lutriņos (Lutriņu c) 1953 (U IV 135), me Mežmuižā (pie Silenēm js) 1954 (“Sila- meži” Augstkalnē U V 418), *Sil(a)-* mežs Milzkalnē U V 506 (n 1973), *Sila-* mežs Nīkrācē (pie Siliem z) 1966, “Sila- mežs” tag. Riebiņu pag Lģia 2020, *Sila-* mežs Rucavā (bijis izcirsts, tagad atkal pāriet mežā) 1972, me Strutelē 1959 (“Sila meļchs” B U V 510), *Sila-*mežs Tūjā (// *Sila-priēdes*) 1957, *Sila-* mežs Vecaucē 1976 (U V 464), “Sila meļchs” Zentenē skat. *Sil-*mežs, *Sila-* mežs Zvārdē skat. *Sil̄s* me, *Sila-meža-* iecirknis Liepnā (silā) 1972, “Sila-meži” vs Zvirgzdenē Lģia 2020, “Sila- meži” Augstkalnē skat. *Sila-* mežs Mežmuižā, *Sila-mežsargs* z Jumurdā E I 13 (1963, = “Sila-mežsargi” vs tag. Inešu pag Lģia 2020?), *Sila-* mež-sar^ags z Lielplatonē U V 426, *Sila-* mežsargi mžs Nīkrācē (tagad *Međulāji*, izr.: – mež-sārgi) 1966, *Sila-mices* z Lielvārdē skat. *Sil-mices* z, *Sila-migļi* †mā Jaunpiebalgā (kolhozā “Gaujaslīči”) 1971 (sal. *Migļi* E I 23), “Sila-miķeļi” mc. Lejasciemā skat. *Sila-miķeļi* mā, *Sila-miķeļi* z Birzgalē E II 60 (U V 313, pie meža, 1970, “ ” vs Lģia 2020, mā Tvd 2020, “Sillemiķķel” z Lindes un Birzgales draudzē 1837. g. Kurz. dr. chr. III 69, “fillamiķķeliŕchi” Mag. XIII 3, 72), js Demenē (Demenes cp) 1960 (“Sila-miķeļi” vs Lģia 2020), js Kaplavā 1960 (“Sila-miķeļi” // tagad “Čižiki” vs Lģia 2020), mā Lejasciemā (tagad Sinolē, “uz kalniņa, kur bija Bisenieku un Ostrovas mājas, te dzimis un uzaudzis revolucionārs, vēlākais kultūras ministrs Jānis Ostrovs”) J.K. 1966 (1973, “Sila-miķeļi” mc. Lģia 2020 [< 3 mājas, Latc 2007, 136]), z Neretā E II 62 (Sila- Miķeļi U V 345, 1961, “Silla Miķķeļa” [ģen.] z Neretas draudzē, Pilkalnē 1793. g., “Sillamiķķeļa” [ģen.] z 1817. g. Kurz. dr. chr. III 188, 234), mā Salienā 1960, “Sila-miķeļi” vs tag. Tabores pag Lģia 2020, *Sila-miķeļi* z Vecgulbenē (Blomeniešos pgd) E I 73 (“Sillemikel” Blomes muižā 1826. g. LVVA 199.1.56.), *Sila-miķeļu-* ezeriņš Lejasciemā (pie Jaunsētām mā) J.K. 1966 (1973, “Sila-miķeļu- ezers” CpDz I 103, “Sila-miķeļu- ezers” // “Sila-meteļu- ezers” // “Dilles- ezers” Lejasciema cp, 1,3 ha, Lūn V 16, *Sil-miķeļu-* ezeriņš 1956, “Sila-miķeļu- ezers” // “Dilles- ezers” // kļūdaini “Sila-meteļu- ezers” // “Sila-miķeļu- ezeriņš” Lģia 2020, sal. *Sila-miķeļi* z), “Sila-miķeļu- mežs” Piebalgā PJ 1968, 77, 4, “Sila-miķītes- strauts” u tag. Apes pag skat. *Sila-mītes-* strauts Jaunlaicē vai Veclaicē,

“Sils”

Sila-miķītes z Jaunlaicē (izr.: – miķītas) 1963 (= “Sila-miķītes” vs tag. Apes pag Lģia 2020?, sal. *Sila-mītes* z), “Sila-miķītes” z Stāmerienā (// Miķes) E I 84 (*Sila-miķītes* mā 1969 [†vs 1977]), *Sila-mītes* z Jaunlaicē (izr.: – mītas) 1963 (c 1979, *Sila-mītes* E I 76, “Sila-mītes” vs, un “Sila-mīšu- vīksna” tag. Apes pag Lģia 2020, = “Sillamick” z 1826. g. LVVA 199.1.229.?, sal. *Sila-miķītes* z), *Sila-mītes*- strauts Jaunlaicē vai Veclaicē p 1985 (*Sila-mītes*- strauts J. Dz., “Silamītes- strauts” Alūksnes r., > l. Vaidavā, Lup IV 11, = “Sila-mītes- strauts” // “Sila-miķītes- strauts” // “Sila-mītes” // “Sila-mītīte” // “Sila-mītītes- strauts” u tag. Apes pag Lģia 2020?), *Sila- muiža* ap Gārsenē (// *Silinieki*, māju puduris pie Sila, Zilēnos c) 1969, *Sila-muiža* c Bērzipilī skat. *Sila- muiža* †mu, z Ērgļos E I 11 (tagad *Ērgļu-* māja z p, *Sila- muiža*, v. Neuhof, †pusmu, te dzimis rakstnieks Jānis Grots, iznīcināta 1944. g., tagad te ceriņkrūms, benzīntanki, 1977, “Sila-muiža” // v. “Neuhof” pusmu, 2 km uz ZR no Ērgļu pils, BHO II 423), “ ” z Jumpravā E I 42 (*Sila-muiža* †mežkunga muiža Dzelmē ciemā, 1953, “Sillemuļche” Lieljumpravas muižā 1826. g. LVVA 199.1.167., v. “Sillemuische” pusmu, 1,5 km uz ZA no Lieljumpravas muižas, 1826. g., BHO II 593), *Sila-muiža* z Odzienā E I 30 (*Sila-muiža* †pusmu, izr.: silā-muiža, 1960, *Sil-muiža* pusmu 1958, “Sila-muiža” // v. “Heydenhof” pusmu, 2,5 km uz DDA no Odzienes muižas, v. “Zill”, v. “Sillne” vs 1681. g. BHO II 218), z Plāterē E I 55 (*Sil-* // *Plāter-muiža* 1976, “Sillemuļsch” 1850. g. LVVA 199.1.496., “Sillemuisch” 1858. g. LVVA 77.14.171., “Lakstene” // “Hohenheide” mu, 26 km uz ZZR no Kokneses, “Silla-M.” // “Wezza-M.” 1826. g., “Sila-muiža”, “Lakstenes- muiža” BHO II 222), z Susējā p, z Vietalvā E I 33 (“Sila-muiža” mu, v. *Heidenhof*, Konv. XIV 28062, *Sil-muiža* †pusmu), *Sila- muiža* Ārlavā skat. *Sil-muiža* †mu, †mu Bērzipilī (mežainā apvidū; tās apkārtnē kādreiz sākusi veidoties neliela sādžiņa, bet sakarā ar meliorācijas darbiem daļa iedzīvotāju pārcēlusies uz ciemata centru; tagad šeit saglabājušās tikai dažas muižas ēkas) 1981 (*Sila-muiža* c E II 177 [sā, izr.: syļa-muiža, 1957, 1969], “Sila-muiža” // “Selamiški” LAģš Zeps 501, of. nos. “Sila-muiža” // latg. “Syļa-muiža” sc. Latc 2007, 66 [// “Selamiški” sc. Lģia 2020], kr. “Selo Myžki” // kr. “Silamuiža” TkRI, v. “Sillamuisch” Mellin, kr. “Selco Sylamujža” // “Silamujža, Paukli na levoj”, 1784. g. Zeps 501), †pusmu Ērgļos skat. *Sila-muiža* z, “Sila-muiža” †pusmu Ērgēmē skat. *Sil-muiža* †pusmu, pgd, *Sila-muiža* †mežkunga muiža Jumpravā skat. “Sila-muiža” z, *Sila-muiža* †pusmu Odzienā skat. *Sila-muiža* z, “Sila-muiža” Vietalvā skat. *Sila-muiža* z, *Sila- muiža* Zentenē skat. *Sili* js, †mu, pgd, *Sila-muižas-* mežs Ērgļos (// *Sovhoza-* mežs) 1977, *Sila-muižnieki* z Birzgalē E II 60 (*Sila- muižnieki* U V 313, *Sil(a)-muižnieki* z, mežā, 1970), “Sille Muifchnek” z Taurupes muižā (1826. g.) LVVA 199.1.470. (sal. *Muižnieki* z E I 34),

“Sila- namēlis” mz Nīcā U IV 88, *Sila- Neīlaņdi* z Bērzmuīžā U V 387, “Sila- Osmi” sc. Naujenē (// “Butiški” // “Buciškas” // latg. “Buciškys” // “Butiškas” // latg. “Syla- Osmi”) Lģia 2020,

Sila- pakalne pļ Jaunpiebalgā (kolhozā “Gaujaslīči”, Stepeļos ap) 1971, “Sila- Pakuļi” mā Praulienā (D no Sīļu senkapiem) Avotiņa 1999, 65 (“Sila- Zīles” // “Sila- Paukuļi 2” // “Sil-pakuļi” vs Lģia 2020), “Sila-palts” u Lazdonā Lģia 2020, “Sila- parks” me tag. Iecavas nov. Lģia 2020, *Sila- Pavāriņi* mā Rankā 1971 (sal. *Pavāriņi* E I 25), “Sila-pāķi” vs Praulienā Lģia 2020, “Sillapeka” z Krimuldas muižā LVVA 199.1.215. (sal. “Pekas” z E I 44), *Sila-pēteri* z Dignājā E II 57 (*Sila-pēteri* 1961, Syla- pēteri U V 326, izr.: syla-pēteri, Slatē, Kakta galā ap, 1978, = “Sila-pēteri” vs tag. Dunavas pag Lģia 2020?), “Sillapeter” z Mazsalacā (Valtenberģu muižā, 1782. g., “Olle Silapeter” 1795. g., sadalīta (1) “Wetz Sillapeter” 1811. g., “Jaun Olle oder Wezz Sillpeter” 1826. g., “Jaun Olle” 1834. g. [sal. *Oļļa* E I 112] un (2) “Jaun Sillapeter” 1811. g., “Sillapeter” 1826., 1834. g., “Sillapeter genannt Muzzeneek” 1850., 1858. g. [sal. *Pēteris* z vai *Mucenieki* z E I 111, 112] LVVA 199.1.402.), “Silapeteri” z Vilcē skat. *Sil-pēteri* z, *Sila-pēteri* z Zasā 1958 (“Sila-pēteri” vs Lģia 2020), *Sila-pičas* mā Praviņos (Smārdes cp) 1973 (“ ”, DA no Praviņu c, Kurzeme 200, 189), *Sila-pilskalns* Ciblā (// *Silene*, sens kapukalns) 1976, *Sila-* placis izcirtums Jaunsaulē U V 257 (n 1967), novietne Rendā (tagad *Sila-* plača- krautuve // *Sila-* krautuve, pie Abavas) 1962, “Sille Pleppe” 2 z [Bebros] (Jaunbebru muižā, 1826. g.) LVVA 199.1.48. (sal. *Pļepji* z E I 36), “Syla- pļova” birzs Viļānos (Meža Trūpu sādžā) PDzZi 1958, *Sila- pļava* la Skaņkalnē (“tūrums, agrāk auguse liela zāle”) p, me, †pļ Vaidavā (4/5 km uz D no Lielšķirbas z, blakus pļavai bijis sils ‘liels priežu mežs’, iespējams, arī citu koku, galvenokārt egļu piejaukums) 1980, – pļava Adulienā (sila malā) p, pļ Andrupenē (izr.: syļa- pļava, Lītaunīkos c) 1970, pļ Annā (Meijera cp, pie Garā sila) 1961, pļ Aulejā (izr.: syla- pļava, 2 ×: Kukaros c un L. Kodeņos c) 1978, pļ Baldonē (Urtās z, un *Sila-* pļaviņas 3 pļ Spaļeniekos pgd, *Sila- pļaviņa* tērcē [U V 218]) 1965 (Skudrēnos mā, meža vidū, 1987), pļ Barkavā (izr.: syla- pļova) 1962, pļ Blīdenē (mežu par silu nesauc, bet viršus sauc par siliem) 1953 (“Sila pļava” B U V 471), pļ Ciblā (izr.: syla- pļova, Zvirgzdenes cp Birzniekos mā, sila malā) 1976, *Sila-* pļava Daudzesē U V 321 (*Lielā- sila-* pļaviņa un *Mazā- sila-* pļaviņa 1961), pļ Grobiņā (Orba mežā, sila vidū, pie Ošiņiem mā) 1960, pļ Iecavā U V 243 (pie Ciršiem z, 1949), “Sila-pļava” Irlavā U V 478 (n 1959), *Sila-* pļava Jāsmuižā 1961, pļ Jaunpiebalgā (kolhozā “Piebalga”, Skanuļos mā) 1970, Sil[a]- pļāv pļ Jūrkalnē U IV 52, *Sila-* pļava Kabilē (// *Sil-* pļava, pie Sila kroga, “naļ pļaujama, piēaūguse kuōkiēm”) 1969 (U IV 191, “ ” Lģia 2020), pļ Kaunatā (izr.: syla- pļova, Sprūžaunīku ciemā) 1956, pļ Kursišos (Bāliņu ciema Dīķenieku jaunsaimniecībā) 1953,

pļ Mārcienā 1961, “Sila- pļava” Mazzalvē U V 334, *Sil(a)*-pļav(a) Milzkalnē U V 505 (n 1973), *Sila*- pļava Palsmanē (pie Birzuļiem mā, pie meža) 1969, pļ Raiskumā (*// Biēkas- sila-* pļava) p, pļ Rendā (pie Slāpūžiem mā) 1962, pļ Salaspilī skv., pļ Saldū U IV 152, pļ Sausnējā (tuvumā Sausnējas muižas mežs = syls, un Sylā- pļaviņā) p, pļ Sēmē (Pliņu muižā, pie Tīļām mā) 1959, pļ Skrundā p, pļ Šķaunē (izr.: sylā- pļova, Šķaunes cp Maču ciemā) 1963, pļ [?] Tomē 1976, pļ Trapenē (izr.: – pļova, Trapenes cp) 1961, pļ Ulmalē (Sakas cp, pie Strēļiem mā) 1963, pļ Vārkavā (izr.: sylā- pļova, 4 ×: Sila Čeirānos c, ap Kaļviem mā, Zaķišos c pie bij. muižas un pie Stabulniekiem mā) 1962, “Sila pļava” pļ Vecaucē B U V 463, *Sila*- pļava Vidsmuižā (izr.: sylā- pļova) 1977 (1980), *Sila*- pļavas me, †pļ Vijciemā 1961, pļ Ezerniekos (izr.: sylā- pļavys) 1957, pļ Kraukļos (izr.: – pļovas) 1970, pļ Vaidavā 1963, – pļaviņa Garozā (Sidrabenes cp, mežā) 1967, pļ Gaujienā (Virešu cp) 1961, “Sila pļaviņa” Pētertālē U V 489, Sylā- pļaviņā Sausnējā skat. *Sila*- pļava, *Sila*- pļaviņa Zālītē U V 238 (1974), – *pļaviņu-* ceļš Kurmenē (mežā, pie Smārda [u?]) 1961, *Sila-priedes-* kapi Sātiņos (ir gan šie kapi, gan Dubes krogus jeb Ķesteru kapi) 1953 (*Sila-priedes-* kapi *// Dubes- krūogus-* kapi U IV 156), “Sila-priedes- karjers” tag. Apes pag (*// “Sila-priežu- karjers” // “Sila-prīdes- karjers”*) Lģia 2020, *Sila-priedes* ga Kraukļos 1970, “Sila- Priedes” vs tag. Rojas nov. Lģia 2020, me tag. Īves pag Lģia 2020, *Sila- priedes* me Odzienā p 1960, me Tūjā (*// Sila-mežs*) 1957, “Sila-priežu- karjers” tag. Apes pag skat. “Sila-priedes- karjers”, “Sille Puišjan” z [Adulienā] (Jaunadulienas muižā 1795., 1811., 1816. g., “Sille Puišjan” 1826. g., “Sille Puisjan” 1834. g.) LVVA 199.1.7., *Sila-purēni* [kas?] Lubānas apvidū p, *Sila-purvs* pļ Druvienā 1975, *Sila-pūrs* pļ Litenē (4 km uz A no Litenes, Pededzes upes līkumā) 1963, *Sila-* pūrs pļ Pildā (izr.: sylā-pūrs) 1975, *Sila-* pūrs †pļ Sēmē skat. *Sila-* pūrs pu, †pļ, *Sila-* pūrs Adulienā (Jaungulbenes cp, pie Sila kalna) 1972, “Sila- pūrs” Alsviķos p, *Sila-* pūrs pu Asītē U IV 14 (valsts mežā, 1955, 1977), *Sila-* pūrs Aulejā (izr.: sylā- pūrs, 2 ×: Kakteņos c un Kukaros c) 1978, pu Bērzgalē (izr.: sylā- pūrs, Pūrisku ciemā) 1972, pu Bērzpilī (izr.: sylā- pūrs, neliels pūrs Garo silu mežu masīvā) 1969, pu Dagdā (Beitānu ciemā) 1962, pu Ezerē (izr.: silā- pur^{as}vs, “tādi sili [virši] aūg”) 1953, – pūrs pu Iecavā U V 242, – pūrs Jaunlaicēnē (izr.: silā-pūrs) 1963, pu Jaunpiebalgā (kolhozā “Piebalga”, Paupjos mā) 1971 (Fsm.), *Sila-puôrs* pu Kalvenē (*// Sila-puôrs*, “liēls puôrs, aūg sili”) 1970, Sylā- pūrs pu Kapiņos skv. (Tūļos sā, p 1966), *Sila-* pūrs Lestenē 1959 (“Sila purvs” B U V 486), *Sila-* pūrs pu, †pļ Sēmē (pie Pērkoņiem mā) 1959, *Sila-* pūrs Šķilbēnos (izr.: sylā-) 1976, *Sila-* puôrs pu Ziemupē (Vērgales cp, “sili – smalkāk virši, tuļ aļņu daūz”) 1964, *Sila-puôvi* mz Kurmalē (*// Sil(a)-puôrs*, vācu kolonistu māja no 1905. g.) 1963, *Sila-Puôri* z Smiltēnē 1969 (= “Sila-pori” *//* neprecīzi “Sila-

Pori” vs Launkalnē Lģia 2020?), “Sila- purvi” tag. Ķepovas pag Lģia 2020, *Sila-* purveņš pu Rēznā (izr.: *syla-* pūrēņč, Baļinovas ciemā) 1956, – *Puriņi* †z Smārdē (tikai drupas) 1959 (*Sil(a)-puriņi* U V 515, sal. *Puriņi* E II 144), “Sila-putniņi” vs Mārupē Lģia 2020, *Sila-pūpēži* js Tomē (Ķeguma cp) 1976 (“Sila-pūpēži” vs Lģia 2020),

“Sila-rači” [kas?] Kārsavā un mā Ludzas r. skat. *Sila-raši* c Baltinavā, “Sila-raču- septiņgadīgā- skola” Kārsavā (Numernes ezera austrumos) p 1961 (sal. *Sila-raši* c Baltinavā, = “Syla-ražu- 4- klasu- latwišu- škola” Baltinavā Latg. Šk. 1923, 3, 46), “Sila-raša- lauki” pļ Asarē Lģia 2020, *Sila-raši* c Baltinavā E II 175 (izr.: *syla-raši*, 1957, 1/a Sala 1974, – rači 1969, “Sila-raši” LAģš, “Syla-raši” Dzeive 119, 14 Zeps 501, “Sila-raši” // latg. “Syla-raši” †sc. tag. Salnavas pag Lģia 2020, kr. “Syloraši” TkRI [Спис. Zeps 501, “СЫЛОРАШИ”, “при рѣч. Ичѣ”, Спис.], kr. “Syla Raši” 1784. g. Zeps 501, = “Sila-rači” [kas?] Kārsavā, Numernes ezera tuvumā, p 1961 [mā Ludzas r. Salnavā c, p]?), “Sila-raši” c Balvu apkaimē (“ja grib iepazīties ar partizāņu cīņu vietām .., tad jādodas no Tilžas uz Kāpessiliem, Puriņiem, .. Silarašiem..”) Balvi 50 (sal. *Sila-raši* c Tilžā, Baltinavā), *Sila-raši* c Makašēnos E II 185 (izr.: *syla-raši*, 1956, “Sila-raši” LAģš Zeps 501, of. nos. “Sila-raši” // latg. “Syla-raši” sc. tag. Ilzeskalna pag Latc 2007, 307 [Lģia 2020], kr. “Sylaraši” TkRI, kr. “Syloraši” Спис. Zeps 501), c Tilžā (izr.: *syla-roši*, un *Sila-rašu-* kalns, izr.: *syla-rošu-* kolns) 1980 (of. nos. “Sila-raši” // latg. “Syla-raši” sc. tag. Salnavas pag Latc 2007, 242, sal. *Sila-raši* c Baltinavā), *Sila-rašu-* kalns Tilžā skat. *Sila-raši* c, “Sila-rašu- kapsēta” Baltinavā Eņiņš 2008, 274 (“Sila-rašu- kapi” // latg. “Syla-rašu-kopi” Lģia 2020, sal. *Sila-raši* c), “Silla Rattneek” z Trikātas muižā (1826. g., “Silleratneek” 1795. g., “Silleratnek” 1811. g., “Sille Ratneek” 1816. g., “Silla Ratneek” 2 z 1834. g., “Rattneek” 2 z 1850., 1857. g.) LVVA 199.1.479. (sal. *Ratnieks* z Trikātā s.v. *Rate* LvvR 93), *Sila-rāupji* me Aknīstē (Kalnaraupjos z un Kungudruvās z, tur arī uzv. *Silaraupis* resp. dokumentos *Silleraupe*) Fil. mat. 39 (– *raupi* z E II 48), “Sylorjaž” ap Nautrēnos (kr.) TkRI Zeps 501, “Syla-ražu- 4- klasu- latwišu- škola” Baltinavā skat. “Sila-raču- septiņgadīgā- skola” Kārsavā, *Sila-rempi* js Jaunpiebalgā (// *Drulles*, < uzv., kolhozā “Piebalga”) 1970 (“Sila- Rempji” // neprecīzi “Sila- Rempji” vs Lģia 2020, sal. *Rempi* z E I 23), *Sila-rijas* †šķū Dunalkā (// *Sila-* šķūnis, “nuôdežinâc”, tagad tur Silenieki js) 1964, *Sila-riēksti* z Drustos E I 10 (1978, “Sille Reekšte”, jauna z 1850. g., LVVA 199.1.78.), “Sila- Ruben” c Krustpilī (kr.) 1784. g. Zeps 429 (“Rubeni” LAģš Zeps 429), *Sila- Rucēni* z Jaunkalsnavā 1959 (sal. *Rucēni* z E I 14), “Sila- Rudgalvji” vs Jaunpiebalgā Lģia 2020, *Sila-ruka-* sils me Zālītē (un *Sila-ruka-* tīrelis) U V 239, 238 (1974), *Sila-ruki* z Garozā (izr.: *sil^a-rukⁱ*, Sidrabenes cp, agrāk Zālītē) 1967 (*Sil-ruki* E II 78, “Sillerucke” 1811. g. r. l.

U V 410), *Sila-ruķi* z Zālītē E II 28 (1974, *Sila-ruķis* U V 237), “Sila-ruža” c Makašēnos (1926. g.) p (sal. *Sila-raši* c), “Sila-rūķi” vs tag. Iecavas nov. Lģia 2020 (sal. *Sila-ruķi* z Garozā un z Zālītē?), “Sila-rozes” vs Rugājos Lģia 2020, *Sila-saleņa* me Rugājos (izr.: syła-sal'eņa, Gurnusolā †vs) 1974, “Sila-Saukanti” vs Vainodē skat. *Sileniēku- Iņņi* vs, “Sillesjate” ap Bērzgalē (kr.) 1792. g. Zeps 501, *Sila-sēta* la, pļ, †z Kraukļos (izr.: – sàta) 1970 (“Sila-sētas” mā 1969), la Preiļos (izr.: syła-sàta, “senāk tur dzīvojuši muižnieki, vēlāk tur esot aprakta nauda; ap lielo akmeni bieži lēkājot sarkanas uguntiņas”) p 1979, – *sētas* vs Dzelzavā 1979 (“Sila-sētas” vs Lģia 2020), “Sila-sētas” mā Kraukļos skat. *Sila-sēta* la, pļ, †z, *Sila- Siliņi* mā Praviņos (Smārdes cp) 1973 (= “Sila- Siliņi” // “Sila-siliņi” vs Slampē Lģia 2020?), – *Sklaņdas* la Kalvenē (“ne·kād's sklaņd's nau”) 1958, *Sila-skubiņi* z Jaunpiebalgā (// *Milviņi*, izr.: – skubīni // milvīni [$<$ uzv.]) 1970 (“Sila- Skubiņi” †vs Lģia 2020, sal. *Skubiņi* z s.v. *Skubis*), *Sila- Skūoteles* c Preiļos (// – *Skūoteļi*, izr.: syła- skūt'el'is' // – skūt'el'i) 1968, – *Sniķeri* mā Dzelzavā (2 mā) 1972 (“Sila-sniķeri 1” // “Sila-sniķeri” vs Lģia 2020), mā Kraukļos 1969, “Силе-Спале” c Ungurmuižā Спис., – *Spāgi* c Medņos (izr.: syła- sp'āgi, Variešu cp) 1962 (*Sila-spāgi* p 1985), – *Spāgi* mā Krustpilī (izr.: – spuógi) 1972 (= “Sila-spāgi” vs tag. Variešu pag Lģia 2020?), *Sila-spāgi* z Pļaviņās (Antužu cp) 1960, – *spēks* z Vecpiebalgā 1972, – *spruoģis* z Rucavā E II 45 (tagad *Laveri* 1972, “Sila-sprūoģa- māja” mz U IV 98, = “Sila-sproģi” // “Sudargu- Sila-sproģi” vs tag. Dunikas pag Lģia 2020?), – *sprūoģi* mā Līvānos (izr.: syła-sprūdži, Turku cp) 1970 (1985, c 1969, “Sila-sproģi” LAģš Zeps 476, “Syla-sprūgas” Zeps 476, “Sila- Sprūģi” // neprecīzi, of. “Sila-sproģi” // latg. “Syla- Sprūģi” sc. tag. Turku pag Lģia 2020 [$<$ 3 mājas, Latc 2007, 290], “Сило-спроге” sā Спис., kr. “Silesproge” TkRI Zeps 476), – *starps* pļ Bērzpilī (izr.: syła-starps, sila vidū) 1977, “Sila- Stirnas” vs Vandzenē Lģia 2020, *Sila- Stopulis* mā Baltinavā (izr.: syła- stopùls', Kazukalnā c, sila malā) 1974, “Syla-styurs” c Kapiņos (un “Syla- styura- pūrs” pu) skv., *Sila-stūris* la un pļ Gaigalavā (izr.: syła-styuris, pļ Lazdūnieku ciemā, la Nemirsnīcas †mājvieta apkārtņē) 1971, *Sila-stūris* me Aglonā (izr.: syła-styûrs, biezs, staigns me gar Rušonu ezeru) 1962, “Sila- stiurs” puss tag. Rušonas pag Lģia 2020, “Sila strauts” Džūkstē B U V 399, *Sila- strauts* Jaunpilī 1959 (“Sila strauts” B U V 481), *Sila- sudmalas* z Svitenē skat. *Sila- krūogs*, “Sillesukkel” z Mežmuižā 1811. g. r. l. U V 419 (n 1954), *Sila-sviķeri* vs Dzelzavā 1979 (sal. *Sila- Sniķeri* mā), *Sila- šķūnis* †šķū Dunalkā skat. *Sila- rijas* †šķū, šķū Smiltēnē (bij. Raudziņas muižas pļavā, sila malā) 1961, *Sila- šņūore* la Dricēnos (izr.: syła- šņur'ä) 1968, *Sila-taka* atteka Trikātā (Taurus ciemā, Gaujas atteka, pie Gaustrumiem vs) 1951, *Sila-teņclavas* z Jaunpiebalgā (kolhozā “Piebalga”) 1971

(“Sila- Tenclavas” Tvd 2020 [// tagad “Paulas” vs Lģia 2020], sal. *Teņclavas* E I 23), *Sila-* tilts Birzgalē U V 315 (pie meža, 1970), “Sila- tilts” tag. Īves pag Lģia 2020, *Sila-* tilts Silenē skat. *Silenes-* tilts, ti Zvirgzdenē (izr.: syła-) 1976, *Sila-tīļas* z Penkulē 1958 (*Sil(a)-tīļas* E II 81, *Sil-tīļas* U V 422, “Sila-tīļas” // “Sila-tīļas” vs Lģia 2020, “Sille Tihle” z Kalnamuižas un Penkules draudzē, Auru muižā apm. 1806. g. Kurz. dr. chr. II 156; = “Sillethiele” z Naudītē 1811. g. r. l. U V 422?), *Sila-* tūrelis Birzgalē (// *Garā-rugāite*, mežā, šeit pļāvuši sienu) 1970 (// *Garā-rugāite* U V 315), – tūrums la Baltinavā (izr.: syła- t'èirūms, Sviļpavā, esot bijis sils) 1974, la, †kp Barkavā (izr.: syła- t'èirūms, Murmastienes cp, augstāka vieta, laba zeme; kādreiz tur bijuši kara kapi, šogad tie aparti) 1962, *Sila-*tūrums la Blomē 1963, *Sila-* tūrums †la Cirgaļos (Birzuļos, “aūg meš vīrsū”) 1957, la Drustos 1971, la Kapiņos (izr.: syła- t'èirūms) 1962, la Līgatnē (pie Rozām z, senāk bijuši lieli meži, sili, tagad jaunaudzes) 1950, la Sakstagalā (izr.: syła- t'èirūms, Silinieku ciemā) 1956 (p 1980), la Sinolē (Veclapkašu vs zemē) 1962 (1974), “Sila-tūrums” la Skaņkalnē (kādreiz, pirms mērnikiem, bijis mežs) p, *Sila-* tūrums la Šķilbēnos (izr.: syła- t'èirūms, Augstasila ciemā) 1962, la Valmierā (pa kreisi no Tērbatas ceļa, tā ziemeļu pusē līdz Lielķīšam mā un Liberta mājai) K.B., la Zvirgzdenē (izr.: syła- t'èirūms) 1957, “Sila- tūrumi” Alsviķos p, *Sila-* tūrumi Pededzē 1961, la Vecpiebalgā (// *Sils*, Kurmos z, agrāk tur bijis mežs; saka: “strādā silā” vai “strādā sila tūrumuôs”) 1949, – tūrumiņš la Maltā (izr.: syła- t'èirum'ēn'č, Silmalas ciemā) 1956, la Vārkavā (izr.: syła- t'èirum'ēnš, pagasta ziemeļdaļā; agrāk bija priedes) 1962,

Sila- upe Silenē skat. *Sil-*upe, “Sila- upe” Stendē skat. *Sil-*upe, *Sila-* upīte Ābeļos (izr.: – up^ēite) 1961 (*Sila-* krūoga- up^ēite U V 349), u Kapiņos p, u Sventē skat. *Sil-*upe, “Sila- Ūdenāni” mc. tag. Kalna pag Latc 2007, 151 (likvidēts, un vs Lģia 2020 [sal. *Ūdeņņi* E II 55; = “Silleudenan” z Biržos 1858. g. r. l. U V 320; “Sillenudenan” z Biržos 1748. g. r. l.?), – *Uōdiņi* z Bārbelē 1949 (sal. *Uōdiņi* z E II 25, *Ūodiņi* U V 224), *Sila-uōzuoli* †z Kraukļos 1970,

Sila-varīņi z Jaunpiebalgā (// *Būmaņi* [uzv.], izr.: – varīni, kolhozā “Piebalga”, māja sabūvēta kopā ar Mazvarīņiem, tās šķir mūra starpsiena, kaut gan mājas būvētas no koka) 1970 (“Sila- Variņi” // agrāk kartēs “Variņi” vs Lģia 2020), – *varline* dī Rucavā (tagad pieder Silam, bet senāk pie dīķa bijušas Varliņa mājas) p, – *vaski* z Kurmenē skat. *Sil'-vašķi* z, “Silavaverova” ap Silajāņos (kr., // kr. “Sylovavery”) 1784. g. Zeps 502, *Sila-vārti* ga Sakstagalā (izr.: syła-vuort'i, Kamulteņos c) 1956 (Kamuļos c p), “Sila-vāveres” vs Nautrēnos Lģia 2020, “Sillawekschel” 2 z Jaunpiebalgas muižā (1826. g.) LVVA 199.1.340. (sal. *Andža-viēkšeles* z E I 23), *Sila-veŗšas* z

“Sils”

Annā E I 67 (Meijera cp, 1969, 1982, “Silla Wersch” 1811. g. Alūksnes pilsmuižā LVVA 77.14.374., “Sillawerfch” Jaunannas muižā 1826. g. LVVA 199.1.24., “Sila-veršas” sc. tag. Jaunannas pag Latc 2007, 57 [un “Sila-veršas” vs, “Sila-vēršas” vs, “Sila-veršu- druvas” // “Sila-veršu- drovas” me Lģia 2020]), – *vēres-* pļaviņa Cirgaļos (izr.: – – pļavīna, pie Niedrupes) 1957, “Sila-vēvers” pļ Milzkalnē U V 506 (n 1973), “Sila-vēveri” le Līgatnē p 1968, vs Adulienā skv. (p 1965), *Sila-vēveri* mā Jaungulbenē (izr.: – vēvēri) 1961 (1971), “Sillawewer” z Kalnciemā 1857. g. r. l. U V 416, *Sila-vēveri* vs Mēmelē (Pilskalnes cp) 1961, – *vēveri* z Neretā E II 62 (– *vēveri* 1961, *Sila-vēvēri* Neretā U V 345), “Sille=Wewer” z Veckalsnavas muižā (// “Krustup” 1811. g., “Sille Krustap” 1816. g., “Sille Kurfstup” 1826. g., “Sille Kurfstop” 1850. g.) LVVA 199.1.177. (“Silla Krustep” 1858. g. LVVA 77.14.296., sal. *Krustupji* Kalsnavā, Veckalsnavas mu, E I 14), *Sila-vēveri* mā Vildogā (un *Sila-vēveru-* strauts, Līgatnes cp [“Sila-vēveru- strauts” Līgatnē Lģia 2020]) 1976 (= “Sila-vēveri” vs Līgatnē Lģia 2020?, sal. *Vēveri* z E I 53 [minēti 1731. g., 1976]), *Sila-vidus* la Odzienā (izr.: sila°-vic, meža vidū) 1960, pļ Virbos (izr.: silē-vidus) 1962, *Sila- videnš* ga Nautrēnos (izr.: syla- v'id'ēņč, Degteru ciemā) 1970, – *virsa* me Vārkavā (izr.: syla- v'iērsa, Zaķšos c) 1962, *Sila-viškas* c Rēznā E II 185 (1956, “Silovišķi” LAģš, kr. “Syloviški” Спис. Zeps 501, kr. “Saloviškova” 1784. g. Zeps 501, “Сыловишки” Спис.), c Višķos E II 175 (izr.: s'ilo-viškys, 1978, *Sila-viški* p [“ ” c un mu LAģš Zeps 501], of. “Sila-viški” // latg. “Syla-vyški” sc. Latc 2007, 126 [Lģia 2020], “Sila-višku- c[ieims]”, 1179 iedz., LME Zeps 501, *Sila-višku-* muiža skv., 1961, СЫЛО-ВИШКИ s Спис., po. “Syłowiszki” mu 1806. g., po. “Wyszki Dolne”, lat. “Sołu Wyzkas” mu SG, kr. “Soloviški” un “F. Soloviški” TkRI Zeps 501, 502), – *višķas* vs Vārkavā (Zibergovas sādžā) 1962 (1978, “Sila-viški” vs LAģš Zeps 502), *Sila-vīra-* uōrga urga Sakā 1958 (“Silawihra orga” B U IV 58, “Silvir-orga” Konv. XIX 37236), *Sila-vīri* js Laucesā (Kalkūnu cp) 1960 (= “Sila-vīri” vs tag. Kalkūnes pag Lģia 2020?), – *vīri* z Sakā (bijusī muižas kalpu māja) 1958 (Sil-vīr z U IV 57, “Silavīri” z B E II 21, †mā 1973, “Sila-vīri” vs Pāvilostā Lģia 2020), – *vieta* mā Kalvenē 1973,

Sila-zaķi †z Stelpē (un *Sila-zaķu-* kalns [Sila- zaķa- kalns U V 261]) 1967 (Sila-zaķi z U V 261), “Syla Zakiški” ap Naujenē? (kr. // agrāk kr. “Stupeniški”) 1784. g. Zeps 577 (po. “Siłozakiszki Wyrwiałow” 1765. g. Zeps 577),

“Sillaſawodde” z Nītaures muižā (1850. g., “Silla Sawode” 1858. g.) LVVA 199.1.307. (sal. *Zavada* E I 52), *Sila-zeme* la Bērzpilī (izr.: syla-z'ēm'ē, Slavīšu ciemā) 1969, *Sila- zeme* la Šķaunē (izr.: syla- z'ām'ä, Muižnieku cp, mežmalā, Davidu ciemā) 1963, “Sille Semm” z Paltmales muižā (1826.,

1834. g., mžs 1811. g., “Sillefemm” 1816. g., “Sille Semm” 1850. g.) LVVA 199.1.331. (sal. *Sili* Līgatnē E I 54?), *Sila-zēms* la Kalupē (izr.: *syla-z'ēm's'*, “p'eskys (= smilšu) dāuz”) 1958, “Sillaſemnek” z [Ēvelē] (Ķemeres muižā 1826. g.) LVVA 199.1.190., z Jaungulbenes muižā (1826. g.) LVVA 199.1.421., “Sillasemnek” z Pabažos skat. *Sil'-zemniēki* †js, *Sila-zemnieks* z Skrīveros skat. *Sil-zēmnīeks* z, “Sila-zemnieks” vs Varakļānos LAġš Zeps 502, *Sil(a)-zēmnīeki* z Birzgalē (mežā) 1970 (*Sila-zemniēki* U V 313, “Sila-zemnieki” vs Lģia 2020, “Sillaſemneeki” Mag. XIII 3, 72, *Sil-zemnieki* E II 60), “Sila-Zīles” vs Praulienā skat. “Sila-Pakuļi” mā, *Sila-ziēdi* mā Ādažos 1975, *Sil(a)-ziedi* js Stopiņos (pirkta Ulmaņa laikā) 1965, *Sila-ziemeļi* †mā Priekulē 1976 (*Sila-ziemeļa-* mājas U IV 94), *Sila-Ziemeļi* z Virgā 1955, *Sila-zuņdi* z Gatartā (Drustu cp) 1978 (sal. *Zuņdi* z E I 10);

Akmeņ-sila- kapi Tilžā (pie sila, kur daudz akmeņu) 1974, *Aūgsta-sila-* kalns Baltinavā (izr.: aūgsta-syla- koļns, Augstasilā c) 1974, *Balku-sila-* ceļš Rucavā U IV 100 (// *Balčēna-* daūbis 1972), *Bizdēna-sila-* ceļš Baldonē U V 219, *Breņč-sila-* kaļva Ulmalē 1963 (Breņča-kaļva E II 17, Breņča-kaļva me U IV 44), *Brieža-sila-* grāvis Viļānos (izr.: brīža-syla- grūovs, un *Brieža-sila-šņuore* la, izr.: brīža-syla- šņure) 1975, “Dalgu ſila ganibas” ga Valgalē B U IV 228, “Dubļu ſila meſchs” me Dundagā B U IV 258, “Dſeņa ſila preedeens” me Raņķos B U IV 143, *Ēzeru-sila-* kalns Ķeipenē (pie Plaužu ezera) 1965, *Gar-sila-* ceļš Gudeniekos p (Gaŗ-sil- ceļš U IV 36), *Gaŗ-sila-* māja †mz Ziemupē (Vērgales cp) 1964 (*Gaŗ-sila-* būda, “Sille” 1850. g. r. l. U IV 65, 66), *Garā-sila-* ceļš Baldonē U V 219 (un *Garā-sila-* grāvis upīte, Ķekaviņas u paralēlnosaukums?, 1965), *Gaŗā-sila-* ceļš Smārdē U V 515, *Guōrš-sila-* pļava Ulmalē (Sakas cp pie Grīničiem mā) 1963, “Jaun Sillajurka” z Mazsalacā (Valtenberģu muižā, 1782. g., “Jaun Sillajurk” 1795. g., “Jaun Sillajurcke” 1811. g., un “Wezs Sillajurka” z 1782. g., “Wectz Sillajurck” 1795. g., “Wetz Sillajurcke” 1811. g.) LVVA 199.1.402. (sal. *Jurka* E I 111), “Jaun Sillapeter” z un “Wetz Sillapeter” z Mazsalacā skat. “Sillapeter” z, *Kaln-sila-jāni* z Stāmerienā skat. *Sila-jāni* z, *Kaln-sil(a)-*māja z Lugažos (un *Lej-sil(a)-*māja z, bij. Burgas muižas zemē pagasta malā, mežā, abas blakus, te kādreiz tikai *Sil-māja*, “dzīvāj^a kalnā, tagad lejas silmāja kalnā, vāc nūo muīž^as lāikim”; “a” vārdā “sila” brīžiem maz izrunā, brīžiem nemaz) 1951, *Kalnā-Sila-buli* z Veselavā skat. *Sila-buls* z, *Kap-sila-* purvs Vārkavā (izr.: kop-syla- pūrs, Baganiškos vs, bijusi kunga zeme) 1962, *Kara-sila-* rakumi Sakstagalā (izr.: kara-syla- roķum'i, Studinos c) p 1980, *Kazeniēku-sila* me Saldū U IV 152, *Kāpes-sila-* kalns Tilžā (// *Kāpe-sila-* kalni, un *Kāpes-sila-* avūots) 1980 (izr.: kūop'is-syla-, *Kāpessila* sādžā, un *Kāpes-sila-* kapi, *Kāpessila* sādžā, 1974), “Klaipa ſila meſchs” me Zentenē B U IV 248,

“Sils”

“Klajā- sila- dūkste” Sērenē U V 363 (n 1961), “Klap-sil- lauciņi” la Ugālē (Ugulgalā c, Klapsilā me) Ugālē 132, *Klapu- sila- ceļš* Baldonē U V 219, *Lej- sil(a)-māja* Lugažos skat. *Kaln-sil(a)-māja z*, *Lejas- Sila-buli z* Veselavā skat. *Sila-buls z*, *Lejas-sila- dzirnavas* †dzi Kūdumā skat. *Sila- dzirnavas* Lenčos, “Lejas-sila- dzirnavezers” †dzirnavezers Raiskumā (// “Lejas- Sila- dzirnavezers” // “Sila-dzirnavu- ezers”) Lģia 2020, *Lielā- sila- pļaviņa* Daudzesē skat. *Sila- pļava*, *Maz-sila-gaiļi* mz Ozolniekos skat. *Sila-gaiļi* mz, “Mazais- Sila- kalns” Ķeipenē Pad. C. Nr. 57, *Mazā- sila- pļaviņa* Daudzesē skat. *Sila- pļava*, *Meln-sila- iela* Rīgā (agrāk *Švārc-muižas- iela*, Āgenskalnā) 1980, “Meln-sila- kapi” Dundagā (Meln-sila ciemā) Kurzeme 128, 123, *Meļ(n)-sila- upe* Dundagā (14 km, > jūrā pie Melnsila) Laumane 1996, 72 (*Meļ-sils- up* U IV 254, *Meļ-sils- up* skv., “Meln-sil- upe”, pie Melnsila c, > Rīgas līcī, Kurzeme 128, 123), “Melnā- sila- kalni” Sēlpilī (pauguru grupa pag DA, 2 km uz DA no Baltiņu ez, uz robežas ar Salas pag, mežā; atdala Bērzu pu no Melnā sila) Avotiņa 2003, 31, “Olle Silapeter” z Mazsalacā skat. “Sillapeter” z, *Pakā- sila- gāls* pļ Birzgalē (Sodumpurva galā, pie Pakašsila me) 1970 (“Pakaš-sila- gals” U V 315), *Plikais- sila- mežs* Kapiņos skv. (Lopotās c, p, te arī “Pliko- sila- pūrs” skv. [Leitānos c, p 1965]), *Rāndān-sila- ceļš* Sērenē (Jaunjelgavas cp) 1961 (*Randan-sila- ceļš* U V 363), *Saūsā- sila- taks* ce Bārtā (uz Sauso silu) 1960, “Sahrdangas fīla ganibas” ga Valgalē B U IV 228, *Sār(u)m-sila- iela* Krimuldā (vasarnīcu ciematā, apkārt ir Sārumsils me, ir arī Sārumsilu mājas, kur dzīvo mežzinis) 1968, “Sepes fīla pļava” pļ Valgalē B U IV 227, *Skurbes- Sila-kaļna-* apvidus Baldonē 1965, *Svaīdiņu- sila- ceļš* Dunikā (Sikšņu ciemā, iet caur mežu, ko sauc par Svaidiņu silu) 1958, *Tullā- sila- vārti* me Zaubē (Slīpēniešos pgd) 1969, “Uliņ-sila- kapi” Zlēkās Ugālē 174, *Več-sila-kaļns* mā Jaunpiebalgā (kolhozā “Gaujaslīči”) 1971, “Wetz Sillapeter” z Mazsalacā skat. “Sillapeter” z, *Več-sila- stiga* zv Engurē (Bērzciemā) Laumane 1996, 266, “Vidus-sila- dzirnavas” Rucavā skat. *Vidus- sila- sudmalas*, *Vidus-sila- kapi* Rucavā (un *Vidus-sila- lauki*) 1972, *Vidus-sila- muiža* †mu Rucavā (// *Līlles- muiža*, palikuši tikai pamati) 1972 (*Vidus-sila- muiža* U IV 99), *Vidus- sila- sudmalas* Rucavā U IV 99 (1972, “Vidus-sila- dzirnavas”, 1889. g., atjaunotas 1950. g.; Ķāķišķes ciemā, Kurzeme 39, 41), *Zāģu-sila- pļavas* Jaunpiebalgā (Zāģu silā, kolhozā “Piebalga”) 1970, *Ziņgu- sila- ceļš* Piņķos (Babītes cp, uz Mazcenas skolu, tagad likvidēts) 1969,

Silas- ezers Silenē skat. *Sila- ezers*, “Silas pļava” pļ Sēmē B U V 501, *Silo- ezers* Silenē skat. *Sila- ezers*;

Sīls-dārziņš Vitrupē (jūrmalā pie Ungēniem z) 1957, *Sils-gals* pļ Tūjā skv., *Sīls-kaļns* Ainažos (// *Vīrš-*) 1957 (sal. *Sila-kaļniņi* z), “Sils kalns” Sēmē skat. *Sila- kalns*, *Sīls-kaļna- pļavas* Ainažos skat. *Sil-kaļna- pļavas*, *Sīls-kaļni*

z un *Sil̄s-kal̄niņi* z Ainažos skat. *Sila-kal̄niņi* z, Sils-muiž mu Zentenē skat. *Sili* js, †mu, pgd, Sils-vēveŗi z Salacā E I 104, *Meļ̄-sil̄s-jūra* zv Dundagā (Ģipkas c, “Meļ̄sil̄sjūrā i smil̄kš gruņt”; sal. *Meļ̄-sils* c) Laumane 1996, 165, *Meļ̄-sils-up* u Dundagā skat. *Meļ̄(n)-sila-* upe, *Pur-sils-* pļava Dundagā (Ģipkā) 1969 (Pur-sil-pļāv U IV 256);

“Sili” c Ārlavā skat. *Sili* js, *Sili* c Istrā 1962, †c Popē (7 km uz Z no Popes muižas, “Sillen” 1464. g.) BHO II 593, c Kapiņos (izr.: syly) 1962, Sily ez Laucesā skat. *Silu-* ezeŗs, *Sili* la Bārtā (“aũg dikti sili. mēs isplēsām, bijām iēmšlau. tag akaļ dikti aũg”; 12 ha liels lauks) 1960, mā Ādažos p, “Sili” vs Aglonā LĀgš Zeps 502, *Sili* z Aizupē E II 107 (1962, U IV 173), z Ancē E II 151 (†z, izr.: sil̄, 1964, “ ” // agrāk “Pastarīši” vs Lģia 2020), js Ārlavā (izr.: sil̄, atdalīta no Kaņķenu vecsaimniecības) 1962 (“Sili” vs Lģia 2020, “Sili” c, 1582. g. “Sillen”, Ārlavas iecirknī, Talsu novads II 214, 215, 197, “Silē” [lok.] Konv. I 1451), “Sili” vs Atašienē Lģia 2020, *Sili* mā Baldonē 1976 (Skaistkalnes šosejas malā, 1987, “ ” vs Lģia 2020; = “Sillu” z Skaistkalnē 1835. g. r. l. U V 265?), “Sili” vs Balvos CK Zeps 502, *Sili* †kr, mā Birzgalē skat. *Sila-* krūogs †kr, mā, *Sili* mā Brocēnos p (= Ciecerē?), z Briņķos E II 10 (Sili U IV 23), z Cērkstē E II 133 (1973, “Sille” 1816. g. r. l. U V 474, “Silu- mājas” Apšciema apkārtnē, Tukums 61, = Milzkalnē (Purciemā) Laumane 1996, 61), js Cesvainē 1968 (“ ” vs Lģia 2020), *Sili* z Ciecerē E II 90 (U IV 113, Ozolu ciemā, 1953, “ ” vs Lģia 2020), z Daugmalē (Ķekavas cp) 1965 (“ ” vs Lģia 2020), z Demenē (Jāņu cp Kazuļiņšos c) 1960, “Sille” z Dobelē 1811. g. r. l. U V 397 (sal. *Siliņi* †z), *Sili* z Dundagā E II 146 (“ ” vs Lģia 2020, Melnsilā, p, “Sille” 2 z Irbes un Ģipkas draudzē: 1) veca z, piederīga pie Ģipkas baznīcas, 2) jauna z, piederīga pie Mazirbes un Kolkas baznīcas, Kurz. dr. chr. II 205, 208), z Ēdolē E II 148 (izr.: sil̄, 1963, Sīl U IV 263), “Sili” vs Elejā Lģia 2020, vs Elkšņos (// tagad “Mūra- Kundzāni”) Lģia 2020, *Sili* z Embūtē E II 13, “Sili” vs Engurē Lģia 2020, *Sili* js Gaiķos (Gaiķu ciemā) 1953, js Gaujienā (Gaujienas cp) 1961 (“ ” vs Lģia 2020), “Sili” vs Gaviezē skat. *Sīli* z s.v. *Silis*, *Sili* z Grostonā 1973 (p 1977, “Sils” E I 13, = “Sili” vs tag. Aronas pag Lģia 2020?), z Ikšķilē (bij. Berkavas muižā) E I 40 (p 1961, “Sille” Berkavas muižā 1816. g. LVVA 199.1.59., †mžs Tomē, Ķeguma cp, agrāk Ikšķiles Berkavā, 1976), mā Inčukalnā 1975 (“ ” vs un “Sili 1” // “Sili” // “Pirmie- Sili” // kļūdaini “Sili-1” vs Lģia 2020), “Sili” vs tag. Indrānu pag skat. *Sīli* mā Meirānos s.v. *Silis*, *Sili* mz Irlavā (“piē Sātu–Džūkstes liēlceļa, uz Urpuču [z] bij. zemes ir maza ēciņa, kuŗu apdzīvuōja Urpuču kaļpa ģimene. tagadējaīs mājas vārc ir duōc nesen, tāpēc ka māja atruōdas priēžu meža malā”) 1971, “Sili” vs tag. Īves pag (// izl. “Sīl”) Lģia 2020, *Sili* z Jaunrozē E I 82 (1961, “Siele” Apes vai Karvas muižā VAR III 892, = “Sille” 1811., 1816. g., “Sīļla” [ģen.?] 1826. g., “Silla” [ģen.?] 1834., 1850., 1858. g. Apes muižā LVVA

“Sils”

199.1.154.?), z Kabilē 1969, z Kalvenē 1958 (vecsaimniecība, 1970, “ ” vs Lģia 2020), “Sili” vs Kapīnos LAġš Zeps 502, *Sili* z Kazdangā E II 16, “Sili” mžs Krustpilī LAġš Zeps 502 (kr. “Sila” vs Спис. Zeps 502, “Сила” Спис.), *Sili* z Kursīšos 1953 (“ ” vs Lģia 2020 [mā DR no Bruzilu ciema, Kurzeme 167]), z Laidzē 1953 (1962, “ ” E II 122, Sil un “Sille” 1850. g. r. l. U IV 230, “Sili” vs Lģia 2020 [mā, A no Talsiem, Kurzeme 140]), js Lašos 1957 (= “Sili” vs tag. Sēderes pag Lģia 2020?), z Laucesā (izr.: sily [nelatviskā izruna] // Siļi, Kalkūnu cp) 1960 (= “Sili” vs tag. Kalkūnes pag Lģia 2020?), “Sili” vs Lībagos Lģia 2020, vs Lielplatonē Lģia 2020 (“Sille” z Lielplatonē 1811. g. r. l. U V 427), *Sili* z Līgatnē E I 54 (liela sila vidū, 1950, vecsaimniecība, 1977, “ ” vs Lģia 2020, sal. “Sille” pusmu), “Sili” vs Līvānos LAġš Zeps 502, *Sili* mžs Lubezerē (izr.: sīl, liela skuju koku meža malā, agrāk bijusi dziļāk mežā, tagad daļa meža nocirsta) 1962 (Rojas cp Purciemā, 1973, “Sille” z 1850. g. r. l. U IV 201), js Lutriņos (Lutriņos c) 1953 (“ ” vs Lģia 2020), “Sili” vs Ļaudonā skat. *Silieši* 2 z, *Sili* †z Madlienā (// Lejas- Punēni) 1965, js Māļupē (Malienas cp, priežu sila malā) 1961 (“ ” vs Lģia 2020), z Mangaļos 1964, “Sili” vs Matkulē (// agrāk “Pūkari”) Lģia 2020, vs Mazzalvē (// “Daumaņi”) Lģia 2020, *Sili* mā Mērsragā 1973 (Sil mž U IV 207), “Sili” vs Naujenē Lģia 2020, “Sille” z Neretā 1858. g. r. l. U V 347 (sal. “Siļi” vs), *Sili* mā Nīcā (lauka galā, kolhozā “Zelta zvaigzne”) 1972 (“Sili” mž U IV 86), z Nīgrandē E II 19 (1959, *Sils* U IV 47, “ ” vs Lģia 2020), mā Nīkrācē (Vaīmsātniekos pgd) E II 10 (1972, *Sili* z Briņķos U IV 23, // *Dzeldas-Sili*, tuvu Mazdzeldai, ēkas celtas 1947. g., 1966, “Sili” vs, un “Dzeldas-Sili” // “Sili” vs Lģia 2020), “Sili” †vs Nirzā Lģia 2020, vs Nītaurē Lģia 2020, *Sili* z Nogalē E II 118 (Siļ U IV 212, n 1973), z Padurē (Abavas cp) 1963, mž Piltēnē (izr.: sīl, Rāpatu ciemā) 1963, z Popē E II 151 (mžs, celta 1932. g., 1964, Sil U IV 274, “ ” vs Lģia 2020), z Praulienā E I 24 (sila malā, mežs visapkārt, 1971, “ ” vs Lģia 2020, “Syll” VAR III 1164, “Simtel Pakul oder Sille” 2 z 1826. g. LVVA 199.1.351.), “Sili” 3 vs tag. Rojas nov. Lģia 2020, vs tag. Ropažu nov. skat. *Sila-kruogs* z Ropažos, vs tag. Rožkalnu pag Lģia 2020, vs tag. Rožupes pag Lģia 2020, *Sili* †mā Rucavā 1972, “Sili” vs Sakā Lģia 2020, *Sili* mž Salā (izr.: sil¹, šeit bij. Mežupnieku pirtiņa) 1964, z Saldū (Bēzru c) 1953, mā Sarkanmuižā 1973 (“Sil-būd” mž U IV 281), z Sātiņos E II 101 (Sili U IV 154, 1953), z Secē E II 65 (Seces cp, 1961, Mnm 1959, 1970, Sil U V 357), “Sili” vs Sējā (// kļūdaini “Siļi”) Lģia 2020, mā Skrundā Kurzeme 101, *Sili* mā Stalbē skat. *Sila-kruogs* z, js Stendē 1962 (= “Sili” vs tag. Ģibuļu pag Lģia 2020?), “Sili” vs Suntažos skat. *Siļi* js s.v. *Silis*, “Sille” z Susējā 1811. g. r. l. U V 311 (sal. *Siliņi* vs), “Sili” vs Sventē Lģia 2020, *Sili* js Svētcieņā (Dzintarcieņā) 1957, “Sili” vs tag. Tārgales pag Lģia 2020, vs Tilzā Lģia 2020, *Sili* †mžs Tomē skat. *Sili* z Ikšķilē, js Trapenē 1961 (p 1985, “ ” vs Lģia 2020), “Sili” 2 vs Tumē

Lģia 2020 (un vs skat. *Sīli* z s.v. *Sīlis*), vs Ugālē (daļēji izzudusi) Lģia 2020, *Sili* mz Upesgrīvā (izr.: sil^l, Rojupes cp) 1962, “Sili” vs Usmā Lģia 2020, vs tag. Valles pag Lģia 2020, *Sili* mz Valtaiķos (Laidas cp) 1966, mā Vandzenē (2,5 km no Vandzenes skolas uz Dārtes ceļa) 1973 (z E II 123, Dārtē †mu, 1976, Sīl z U IV 235, “Sili” vs Lģia 2020, “Sille” 1861. g. r. l. U IV 236, 1858. g. r. l. U IV 237), “Sille” z Vārvē 1858. g. r. l. U IV 294 (n 1963; sal. *Siliņi* js), *Sili* mā Vecgulbenē (Beļavas cp) 1974 (= “Krimi” // agrāk “Sili” vs Beļavā Lģia 2020?), js Veclaicenē 1961 (p 1985), “Sille” zvejniekmāja Vecmokās 1811. g. r. l. U V 521 (sal. *Siliņi* z), *Sili* z Vecpiebalgā (// *Brici*) 1972, “Sili” mžs Viļakā CK Zeps 502, *Sili* z Virbos E II 111 (Sabilē 1962, Sīl U IV 187, = “Sili” vs tag. Abavas pag Lģia 2020?), js, †mu, pgd Zentenē (jaunsaimniecības *Sili* vietā bijusi muiža *Sili* // *Sila*- muiža // *Sil*-muiža, visapkārt lieli meži, pagastdaļa *Sili* – ap bijušo muižu) 1962 (mu E II 126, Sil // Sils-muiž mu un Sil pgd U IV 246, 245, “Siles- muiža”, v. *Silben*, Konv. XIV 28079, “Silu-muiža” Pag. apr. 390, “Silles muiščā” [lok.] LA 1824, 50, “Sili” // v. “Sillen” mu, 27 km uz DA no Talsiem, “Silles m.” 1912. g. BHO II 593, “Sili” mā, ZA no Zentenes c; bij. Silamuiža, Kurzeme 183, 179), “Sille” z Ziemupē 1850. g. r. l. U IV 66, “Sili” vs tag. Zirņu pag (// “Beku-lāči”, un // tagad “Jaun-sili” vs) Lģia 2020, mu Ārlavā skat. *Sil*-muiža †mu, *Sili* pļ Grobiņā (Kļīšu ciemā) 1960, “Sili” pļ Popē U IV 278, “Sille” pusmu Aizputē (v., Vormsātes muižas pusmuiža) 1912. g. BHO II 593, pusmu Līgatnē (v., Paltmales muižas pusmuiža) 1909. g. BHO II 593 (sal. *Sili* z), Sīli z Laucesā skat. *Sili* z;

Āiz-sili z Ērgļos skat. *Āiz-siles* z s.v. *Sile*, Akman-sil z Zlēkās U IV 297, *Akmeņ-sili* z Ugālē (Amiļciemā) 1963 (*Akmeņ-sils* E II 154, “Akmeņ-sili”, izr.: akman-sil, akmiņ-sil, 1706., 1929. g.; “Akmiņ Sill” [ģen.] 1706. g., “Akmen Sille” [ģen.?] 1836. g.; Zlēkstendes c; senāk Zlēkās; vēlāk Usmā, Ugāle 304, 303, 298, 110), *Bišu-sili* 2 mā Gaujienā p 1985, *Ēzer-sili* mā Līvānos (izr.: azār-sili, Jersikā c, pie Jersikas ezera) 1970, js Pilskalnē 1962 (dz 1984), *Gar-sili* js Ārlavā (izr.: – sīl) 1962, *Gar-sili* z Matkulē E II 115 (U IV 202, 1962, “ ” mā, Amulas krastā, Abava 46), “Gar-sili” mā Pastendē (DR no Pastendes c) Kurzeme 135 (sal. *Gar-sili* z Stendē), *Gar-sili* z Popē E II 150 (Gar-sil U IV 275, *Gar-sili* †mžs, izr.: – si:l, tagad neapdzīvota, 1964), *Gār-sili* js Puzē (izr.: – sīl) 1963, *Gar-sili* mā Sarkanmuižā (atrodas mežā) 1973 (Gar-sil z U IV 281), *Gar-sili* z Stendē 1962 (Gar-sil U IV 218, “Gār-sili” // “Gār-sili” Ceļi XII 58, *Gar-siļi* z E II 119), z Virbos (Sabilē) 1962, *Gar-sili* js, †mžs Zūrās (Piltenes cp) 1963 (“Gar-sil” U IV 298), *Gar-sil* pļ Jūrkalnē U IV 52, “Gārī-sili” sc. tag. Lazdukalna pag (// of., literariz. “Garie-sili”) Latc 2007, 70 (te arī *Garie-sili* kp Tilzā, izr.: garī-syļy, Lazdukalna cp, 1986), *Garie-sili* z Bērzpīlī E II 176, *Garie-sili* me, pu Vārkavā (izr.: gar'i- syl'i // – s'il'i, pag ZA daļā) 1962,

“Sils”

Īlg-sili z Cesvainē (// *Silieši*) 1968, *Jaūn-sili* js Daugmalē (Çekavas cp) 1965, †z Nogalē (Valdemārpils cp) 1980, mz Salaspilī 1965, “Jaun-sili” vs tag. Zirņu pag skat. “Sili” vs, “Kalnāfille” z 1816. g. r. l. Remtē U V 493, “Kaln-sili” vs Ugālē (// “Sil-kalni”) Lģia 2020, “Kāpes-sili” c Tilžā LAģš Zeps 223 (“Kōpes-syli” Zeps 223, kr. “Kopisylo” Спис. Zeps 223, kr. “Kopesyła” // “Kapisila” 1784. g., po. “Kopasyło” 1765. g. Zeps 223, “Кописыло” Спис.), “Klap-sili” †z Ugālē (“Klappsill” 1699. g. baznīcgrāmatā) Ugāle 19, 132 (sal. *Klap-sils* me), *Krust-sili* mā Ugālē 1973 (2× [?]: 1) “Krus-sili” js, 1924. g.; Māteru c, 2) “Krus-sili” mā, minēta pareizticīgo draudzes dievgaldnieku sarakstā par 1929.–1952. g., Ugāle 208), *Krūm-sili* js Smārdē (atdalīta no Pipjiem z) 1959, “Lāc-sili” †z Ugālē (‘Lācsili’; ‘Lāzill’ baznīcgrāmatā 18. gs. sākumā) Ugāle 17, 19, 111 (sal. *Lāc-sil-cīems*), *Lāč-sili* †z Ancē 1964 (*Lāč-sīls* z Popē U IV 274), “Leyefille” z 1816. g. r. l. Remtē U V 493, “Liel-sili” vs Popē skat. *Silvidi* mžs, *Liel-sili* z Praulienā 1973, *Liēl-sili* z Virbos (Sabilē) 1962, “obrāb na Margasyli” ap [kur?] (po.) 1765. g. Zeps 308, *Maz-sili* mz Lībagos (izr.: – sīl) 1962 (*Maz-siļi* z E II 114 [1975]), mžs Virbos (Sabilē) 1962, *Meļ-sili* †kr Dundagā 1980 (*Meļ-sil-krūogs* U IV 253), “Mež-sili” mā Naukšēnos (1987. g.) Rūjiena 1999, 178, *Muc-sili* js Lubezerē (izr.: muč-sīl) 1962 (“Mucusili” mā, DR no Rojas c, Kurzeme 176), *Pil-sili* z Salaspilī 1965 (*Pil-sili* // “Pilselnieki” E I 58), *Priēž-sili* dz Puzē (izr.: – sīl) 1963, me Pastendē (izr.: – sīl, “tur, guōdig, ne vien egļ nav”) 1962, Saūsīe- sīl pļ Jaunpagastā U IV 188, “Sergsilli” z Sarkanmuižā 1858. g. r. l. U IV 286 (n 1976), Sudrab-sīl me Engurē U IV 184, *Tiltiņ-sili* mā Ādažos 1975, *Tiltiņ-sili* z Inčukalnā (agrāk *Tiltiņi*, Vangažu ciemā) 1965, Ūdens- sīl pļ Virbos U IV 188, *Uōg-sili* mā Sarkanmuižā 1973 (Uōk-sil-būd z U IV 282), *Vaļles-sili* js Bīriņos (Krimuldas cp) 1964, *Vēc-sili* z Lubezerē (izr.: – sīl) 1962, Veģ-sīl me Engurē U IV 186, *Vistiņ-sīl* me Dundagā U IV 258 (1980);

Siļi mā Bebrenē 1985 (= “Silla” z 1811. g. r. l. U V 283?), “Siļi” †z Jaunsvirlaukā B E II 85 (Siļi 1959, 1811. g. r. l. U V 435), “Siļi” z Matkulē Atb. kal. 1891, 39 (sal. *Silles* E II 115 [U IV 202] un *Siļi* E II 115?), *Gar-siļi* z Stendē skat. *Gar-sili* z, js Vānē 1973, *Maz-siļi* z Lībagos skat. *Maz-sili* mz;

Silu-būda z Bātā skat. *Sila-Būdas* z, *Taur-silu-* ciematiņš Taurkalnē (bija tur, kur dzīvo mucenieks, centrā) 1961, “Silu- dīķis” nedefinēta ūdenstilpe Zentenē skat. *Sil-ezers*, *Silu-drivs* la Asūnē (izr.: – dryvs, Šņucinovas ciemā) 1963, “Silu- ezers” tag. Balgales pag skat. *Sil-ēzērs* Zentenē, *Silu- ēzērs* Laucesā U V 291 (“Silu- ezers” Pag. apr. 532, *Syla- ozero* // *Sily*, Kalkūnu cp, 1960), “Silu- ezers” tag. Ropažu nov. skat. “Sil-ezers”, nedefinēta ūdenstilpe Zentenē skat. *Sil-ezers*, “Silu- kalns” Durbē U IV 75 (*Silu- kalns* 1964), *Silu- kalns* Embūtē (un *Silu- kalns* me) U IV 31, 32, ka Gaiķos (un *Silu- kalns*

me, tagad tur *Sil-kalni* js, Satiķu c) 1953 (“Silu- kalns” U IV 121), ka Zantē 1973 (“Silu kalns” B U IV 239), “Silu kalns” Zemītē B U IV 243, *Silu- kalns* la Vecmokās (“tuŗ sil’ aŗguŗ”) 1959, *Silu-kalns* js Bejā (izr.: – koŗs, prieŗu meŗa vidū) 1961, *Silu- kalns* me Embūtē skat. *Silu- kalns*, – kalni Anneniekos (un *Silu- kalni* me [*Silu- kalni* U V 456]) 1958 (“Silu kalni” B U V 455), ka Bikstos (un *Silu- kalni* me) U V 467, 468 (1975, “ ” Konv. II 2383), “Silu kalni” Zemītē B U IV 243 (n 1975), *Silu-kalni* z Zebrenē skat. *Sila-kalni* z, *Silu- kalni* me Anneniekos skat. *Silu- kalni*, “Silu kalni” me Zebrenē skat. “Sila-kalnu- meŗs”, “Sīlu- krogŗ” Dŗukstē un Pienavā skat. *Sila- krūogs* †kr Dŗukstē, *Silu- lauks* Pededzē 1961, “Silu lauks” Zentenē skat. *Sil-lauks*, “Silu-lejas” vs Ilzenē skat. *Sila-leja* z, “Silu- mājas” Cērkstē skat. *Sili* z, *Silu- meŗs* Brocēnos U IV 112, “Silu- meŗs” Elejā Lģia 2020, *Silu- meŗs* Embūtē (pie Ņurku dīķa) 1955, me Laucesā Fs. mat., me Secē (Seces cp) 1961, “Silu-muiŗa” Zentenē skat. *Sili* js, †mu, pgd, “Silu- novads” pag Talsos (169 iedzīvotāji, 5 zemniekmājas, 1 muiŗa, 2 krogi) Talsu novads II 259, Silu-pārķa me Tērvetē U V 412 (n 1958), “Sīlu pļava” pļ Dundagā B U IV 257, *Silu- pļava* Sēmē (Kalējos z) 1959, pļ Vaiņodē U IV 62, – priediens me Sakā Fs. mat., – *pūrs* pļ Asūnē (Kivlinovcu ciemā) 1963, – sils Praulienā (pie Silu mājām) 1971, – strauts Saldū (agrāk Sātiņos, > Ciecerē l.) 1953 (*Silu- strauŗs* Sātiņos U IV 155), *Sil(u)- tilts* Ārlavā (izr.: sīl- tiŗc, pāri Silupei // Rojas upei) 1962, *Garūo-silu-* dzirnavaŗ †dzi Rugājos (nodeguŗas, un *Garūo-silu-* meŗs, – kapi, Lazdukalna cp, Garosilu meŗā) 1974 (te arī *Garūo- silu-* kapi, izr.: garū- syŗu- kopy, Tikainē c, aug tikai priedes, 1962), Garūos- silu- kapi Bērzpilī (izr: garūs- sylu- kopī, sādŗas galā) 1981;

Sīlu- kalni Zvirgzdenē (izr.: – koŗny) 1957 (*Sīlu-* kalns †ka 1976);

“Sil-adŗi” apvidus tag. Silmalas pag Lģia 2020, *Sil-aka* Virānē (Tirzas cp, pie Zosēniem mā, jaunieŗu satikŗanāŗ vieta) 1972, “Sil-aknīstes- purvs” Drustos (// “Sil-aknīstes- purvs”) Lģia 2020, *Sil-anĉi* z Asarē E II 49 (– *anĉi*, Rubeņu cp, 1960, Sil- anĉi U V 277, = “Sil-anĉi” 2 vs tag. Rubenes pag Lģia 2020?), *Sil-anĉu- rava* zv Skultē (// *Sil-anĉu- ravas* // *Sil-aŗdŗu- rava*, Z no Aģes u; “ir Silaŗdŗu mājs pret uŗst. kad pārsteīdz vēŗt, tad muķ aiz ravs kā aiz muŗl”; sal. *Sil-andŗas* z) Laumane 1996, 211, *Sil-aŗdŗas* z Jeros (Endzelieŗos pgd) E I 92 (1974, Sil-aŗdŗa, kādreiz Endzeles muiŗai piederīgs krogus, kur krodznieks bijis vārdā Andŗs; māja netālu no lielā Jenĉsila, tāpēc tāds nosaukums, 1942, “Sil-andŗas” vs Lģia 2020 [// “– andŗa” mā, te bij. Endzeles mu krogŗ: “Sil-andŗas- krogŗ” // “– andŗa” †kr, 1805. g.; krodzinieka vārdŗ bijis Andŗs, krogŗ atradies netālu no Jenĉsila, Rūjiena 1999, 165, 104], *Sil-aŗņģus* (lok. -ū), dzirdēts Sīŗos, p, “Sille Ans” pusmu 1782. g., “Sillansche” pusmu 1795., 1826., 1834. g., “Sillansch” pusmu

1811. g., “Sillange mit Joukur” pusmu 1850., 1857. g. un “Sillanfch Krug” kr 1857. g. LVVA 199.1.135., te “Sil-andžas- pusmuiža” Konv. VIII 14395), – *andžas* z Skultē E I 61 (*Sil-añdžas*, Saulkrastu cp, Zvejniekiemā, un *Sil-añdž-kaļns*, smilškalns, tagad noaudzis kokiem, *Sil-añdž-uřga* str, 1968, *Sil-andžas* Laumane 1996, 211), *Sil-andži* c Maltā E II 186 (izr.: syl-àn'dž'i, sā, tagad Silajāņu pag, 1956, kr. “Sylandži” mu Спис. Zeps 501, po. “Sylańcze” SG, sal. uzv. *Sylandžs*, Zeps 501, “СЫЛАНДЖИ” Спис., = “Sil-andži” sc., daļēji izzudis, tag. Silmalas pag Lģia 2020?), c Ružinā (// – *añži* // – *añžas*, izr.: syl-ànži // syl-ànži // syl-ànžys, Ružinas cp, un *Sil-ànžu- tīrum-malis* la, izr.: syl-ànžu- t'eirum-māļs, Jaunružinā c) 1960 (“Sil-anžas” c LAģš, kr. “Syłanži”, pie Maltas u, Спис. Zeps 501, kr. “Syłanža” 1784. g. Zeps 501, “СЫЛАНЖИ”, “при р. Малтб”, Спис.), *Sil-añdžu- rava* zv Skultē skat. *Sil-anču- rava* zv, *Sil-aņģis* z Skaņkalnē E I 105 (un *Jaun-sil-aņģi* mā, Skaņkalnes ciemā pie Jāņu kalna, p, “jil-langis” [vai “Sillangis”?] 1701. g. Mazsalaca 26, “Sillange” Skulberģu muižā 1826. g. LVVA 199.1.207., sal. arī *Laņģis* z E I 105), “Sil-aņģi” z Bīriņos (1680. g. “Baukšēni”, 1720. g. “Mežapauši” // “Silelange”) p (= “Sillanfche” 1826. g. LVVA 199.1.208.?), *Sil-aņģus* z Jeros skat. *Sil-añdžas* z, *Sil-aņģu-* upīte Skaņkalnē (> Salacā kr.) 1958 (// *Nātru-* upīte // *Nātras-* upīte // *Nātr-* upīte, > Salacā kr. pie Kāvu mājām, 1952), *Sil-apakša* ce Duntē (izr.: – apakš) 1957, “Silapakfch lauks” Mērsragā U IV 208 (n 1973), *Sil-apakšniēki* māju kopa Ainažos (// – *apužniēki* // – *maļniēki*, agrāk Lielsalacā, te ietilpst *Madliņi*, *Koņni*, *Guōbiņi*, *Puřmāja*) 1957, – apluōciņš Matkulē (izr.: sil-apluōcīš, tur aug sili ‘virši’) p, “Sil-apses- mājas” †mā Dundagā (DA no Vīdales c, netālu no Upsīšu (Zeltapses) dižakmens; “Šie trīs vārdi saistīti ar senu vārdu “up” (“ap”), kas tulkojams kā “celt”, “pacelt”, “uzcelt” un norāda uz senu, plašu svētviētu”) Kurzeme 127, 123, *Sil-apši* mā Daukstēs 1971 (“ ” vs tag. Daukstu pag Lģia 2020),

Sil-arājs †mz Jūrkalnē (// *Sil-arāj-būd* †mz) 1969, *Sil-arājs* mz Vārvē (Silciemā, muižas laika jaunsaimniecība) 1963,

Sil-arāja- priediens me Sakā Fs. mat.,

“Sil-arāji” c daļa Babītē Lģia 2020 (sal. *Sil-arāji* z), *Sil-arāji* js Ābeļos (izr.: sil-arāji) 1961, *Sil-arāji* mā Aizupē 1962, *Sil-arāji* z Alsungā E II 6 (1970, *Sil-arāji* 1978, Sil-rāj U IV 7, “Sil-arāji” mā Kurzeme 61, “Sil-arāji” // agrāk “Kļav-kalni” vs Lģia 2020), js Ancē (izr.: sil-araji) 1964 (“Sil-arāji” [vs Lģia 2020] mā, R no Ances c, Kurzeme 87), js Ārlavā (izr.: sil-araji) 1962, *Sil-arāji* z Babītē 1969 (sal. “Sil-arāji” c daļa), js Bārtā 1960, *Sil-arāji* mā Ceraukstē (Gailīšu ciemā, agrāk Žubītes, vēlāk Glūdas) 1949, *Sil-arāji* js Dunalkā (muižas šķūnis, ēkas celtas 1926. g.) 1964, *Sil-arāji* mā Dundagā (Aizklaņu ciemā) 1962, js Dunikā (Sedvīņu ciemā) 1958, mz

Durbē 1964 (“Sil-arāji” vs Lģia 2020), *Sil-arāji* z Dvietē (izr.: sỳl-oruòji) 1957, *Sil-arāji* js, †mžs Dzirās (izr.: sil-araj, un *Jaùn-sil-arāji* mā, izr.: joùn-sil-araj [“Jaun-sil-arāji” mā Kurzeme 47], un Sil-araj- biērz me, “tuř bi baļļ plačs”) 1963 (“Sil-arāji” vs tag. Ziru pag Lģia 2020), *Sil-arāji* mā Džūkstē 1973 (“Sil-arāji”, R no Džūkstes c, Kurzeme 204), *Sil-arāji* mz Garozā (Sidrabenes cp) 1967, “Sil-arāji” vs Gaigalavā Lģia 2020, *Sil-arāji* mz Grobiņā (agrāk Ēmeři, Grobiņas c, un js, ēkas nav uzceltas) 1960, *Sil-arāji* js Ikšķilē (Turkalnes c) 1953 (= “Sil-arāji” vs tag. Tīnūzu pag Lģia 2020?), *Sil-arāji* js Iršos 1965, *Sil-arāji* dz Īslīcē (1940. g.) 1949 (= “Sil-arāji” vs Rundālē Lģia 2020?), *Sil-arāji* z Kabilē 1969 (“Sil-arāji” vs Lģia 2020), *Sil-arāji* js Katlakalnā 1964 (= “Sil-arāji” vs tag. Ķekavas pag Lģia 2020?), *Sil-arāji* mā Kocēnos 1975, *Sil-(a)rāji* z Kuldīgā E II 94 (1963, “Sil-arāji” p 1962, Sil-rāj U IV 126, “Sillaray” 1850. g. r. l. U IV 128, vārda 2. daļā zudis neuzsvērts saknes patskanis, Hauzenberga 1932, 119, = “Sil-arāji” vs tag. Rumbas pag Lģia 2020?), z Kurmālē (vācu kolonistu māja no 1905. g.) 1963 (“Sil-arāji” vs Lģia 2020, “Sillarey” 1850. g. r. l. U IV 131), *Sil-arāji* z Kurmenē (agrāk *Brankūži*) 1961 (“Sil-arāji” vs Lģia 2020), js Lažā 1958 (“Sillarraj” z 1857. g. r. l. U IV 46, = “Sil-arāji” vs Kazdangā Lģia 2020?), *Sil-arāji* z Lubānā 1960 (= “Sil-arāji” vs tag. Indrānu pag Lģia 2020?), *Sil-arāji* jmā Mangaļos 1964, *Sil-arāji* z Mazsalacā 1969 (“Sil-arāji” vs Lģia 2020), *Sil-arāji* js Mazzalvē 1961, *Sil-arāji* mz Meņgelē 1965, *Sil-arāji* js Nīkrācē (ēkas celtas 1936. g.) 1966 (1972 k), *Sil-arāji* js Ogresgalā (Ciemupes ciemā) 1953, *Sil-arāji* js Ozolniekos (Jelgavā, meža malā) 1959, *Sil-(a)rāji* z Padurē (Abavas cp, un *Jaùn-sil-(a)rāji* js) 1963 (*Sil-(a)rāji* E II 97, neuzsvērts saknes patskanis salikta vārda 2. daļā zudis, Hauzenberga 1932, 119, “Sil-arāji” [vs Lģia 2020] mā, Z no Padures c, Kurzeme 101), *Sil-arāji* js Pālē (// *Sil-āraji*, izr.: sil-araji // sil-āraji, Ārciema ciemā) 1957 (“ ” vs Lģia 2020), js Panemunē 1949, *Sil-arāji* z Piltenē E II 149 (Sil-arē z Sises ciemā un mz Rāpatu ciemā, un Maz-sil-arē mz Sises ciemā, 1963, Sil-arē U IV 267), *Sil-arāji* js Popē (izr.: sil-araji) 1964, *Sil-arāji* js Priekuļos 1950 (1979, = “Sil-arāji” vs Vaivē Lģia 2020?), *Sil-arāji* z Raņķos 1966, *Sil-arāji* js Rendā (atdalīta no Strēķiem mā) 1962, “Sil-arāji” vs tag. Rojas nov. Lģia 2020 (sal. *Sil-arāji* js Ārlavā, *Sil-arāji* mā Dundagā vai *Sil-arāji* js Upesgrīvā?), *Sil-arāji* js Ropažos (Ropažu cp, pie Purgaiļu pura) 1950 (“Sil-arāji” vs Lģia 2020), *Sil-arāji* z Sakā E II 21 (*Sil-arāji* // *Sil-arājs* 1958, n 1973), *Sil-arāji* js Skultē (pie meža) 1968 (“Sil-arāji” vs Lģia 2020), – *arāji* mz Snēpelē (zaldātzeme Sudrabkalnu cp Kuldīgsciemā jeb Būdniekos) 1963 (“Sil-arāji” vs Lģia 2020), *Sil-arāji* js Stāmerienā (izr.: sil-araji) 1964 (= “Sil-arāji” vs tag. Stradu pag Lģia 2020?, sal. *Sil-arāji* mā Vecgulbenes

“Sils”

cp), js Taurupē 1971, *Sil-arāji* js Tumē (izr.: sil-^arāji) 1959 (“Sil-arāji” vs Lģia 2020), “Sil-arāji” vs Turlavā Lģia 2020, *Sil-arāji* †z Ulmalē (Sakas cp, blakus Gāliņiem mā, neapdzīvota) 1963 (*Sil-arāji* E II 17, Sil-arāj U IV 43, “Sil-arāji” mā Kurzeme 13), *Sil-arāji* z Umurgā (izr.: sil-araj) 1957, *Sil-arāji* js Upesgrīvā (izr.: sil-arāi, iesauka: Ļuļlaks, Vandzenes cp) 1962 (apm. 1 km aiz Reizu lopu fermas meža ceļā D virzienā, 1985, “Sil-arāji” mā Uguņciemā Kurzeme 179), *Sil-arāji* mz Užavā (izr.: – araj, un †z Lečniekiemā) 1963, mz Valgalē (Abavas cp Rumbas ciemā, tuvumā aug sili ‘virši’) 1962 (= “Sil-arāji” vs tag. Valdgales pag Lģia 2020?), “Sil-arāji” vs Vandzenē Lģia 2020, *Sil-arāji* mā Vānē 1962 (js 1973, “Sil-arāji” 2 vs Lģia 2020 [mā, ZR no Vānes c, Kurzeme 161]), “Sil-arāji” vs Varakļānos (daļēji izzudusi) Lģia 2020, *Sil-arāji* z Vārmē (Imantas cp, neapdzīvota) 1962 (*Sil-* 1957, “Silaraji” B E II 105), *Sil-arāji* mā Vecgulbenes cp 1969 (sal. *Sil-arāji* js Stāmerienā), *Sil-arāji* mā Vērgalē 1972 (“Sil-arāji” †vs Lģia 2020 [mā, ZR no Vērgales c, Kurzeme 17]), “Sil-arāji” vs Vidrižos Lģia 2020, *Sil-arāji* z Zūrās E II 155 (n 1963, = “Sil-arāji” vs Vārvē Lģia 2020?), Sil-araj- biērz Dzirās skat. *Sil-arāji* js, †mžs, *Sil-arāju-* dīķis Durbē 1964, “Sil-arāju- kapi” tag. Rumbas pag Lģia 2020, *Sil-arāju- muleņderis* pļ Ulmalē (izr.: sil-araj^u-, un *Sil-arāju-* pļava, izr.: sil-araj^u- pļau, Sakas cp, “tuļ rubeņi i riēst^a laikā”) 1963, Sil-orajņš z Jēkabpilī skat. *Sil-ļauži* z, Sil-arē mz, z Piltenē skat. *Sil-arāji* z,

“Sil-astes- mežs” krū Mazzalvē U V 334 (n 1961), *Sil-attaka* Gaujas atteka Vijciemā (izr.: sil-ataka, “silā tāda lika ir”) 1961, *Sil-auzēni* z Zaubē E I 41 (Zaubēniešos, 1969, *Sil-auzēni* p 1980, “Sil-auzēni” vs [vecākā guļbūves māja pagastā, celta pirms apm. 300 g. kā muižas ganu māja, Zaube 2005, 23], un “Sil-auzēnu- upīte” // augštecē “Āmur-upīte” // “Pešļ-upīte”, ap 4 km gara; iztek no Līcīšu ezera Zaubes pagasta Z malā; Zaubē c uz tās uzstādīnāti 2 dzirnavezeri; par Silauzēnu tiek saukta no Silauzēnu mājām līdz Zaubei, Zaube 2005, 23 [“Sil-auzēnu- upīte” // augštecē “Āmur-upīte” // “Pešļ-upīte” Lģia 2020], “Sillausan” 1795., 1811., 1816., 1826. g., “Sillausen” 1834., 1850. g., “Sillaufen” 1858. g. Jaunpils muižā LVVA 199.1.169.), “Sil-avoti” vs Bikstos Lģia 2020, *Sil-avoti* †z Tirzā 1964, *Sil-ābelnieki* js Zūrās (Piltenes cp) 1963 (“Sil-ābelnieki” vs Piltenē Lģia 2020), *Sil-ābrami* z Dundagā E II 146 (Ostas ciemā, 1980, Sil-ābram U IV 252, Sil-ābram, vecsaimniecība Dundagas cp, “Uošte”, 1968), “Sil-āpis” z Nigrā (// *Zilāpis*) E I 69 (n 1963), *Sil-āres* mā Ādažos 1975, *Sil-āres* jmā Birzgalē (cēlusī mežniecība meža strādniekiem) 1970, *Sil-āres* z Biržos E II 55 (Sil-āreš U V 317, *Sil-āres* js, izr.: sil-āres, 1961, te arī *Sil-āres* la p), *Sil-āres* js Īpiķos 1968 (“Sil-āres” [vs Lģia 2020] mā, 1994. g., Rūjiena 1999, 157), “Sil-āres” vs Liepupē Lģia 2020, *Sil-āres* vs Medņos (izr.: sylv-^oāreš, Kūku cp, iesauka Katlēru sādžā)

1962, “Sil-āres” vs Mētrienā Lģia 2020, *Sil-āres* z Saukā 1961 (“Sil-āres” vs Lģia 2020), “Sil-āres” vs Sēlpilī (/ “Krūtaiņi”) Lģia 2020, vs Sērenē Lģia 2020, Sil-ori z ap Jēkabpili p, *Sil-āru-* dzirnavas Biržos (izr.: sil-ōru-) 1961 (Sil-āreš- sudmalas U V 317, sal. *Sil-āres* z),

Sil-bajāri z Ezerē 1953 (“Sil-bajāri” vs Lģia 2020), *Sil-balši* z Suntažos E I 62 (Juglas ciemā, un *Sil-bālšu-* uīga 1953, “Sil-balši” vs Lģia 2020, *Sil-bālši*, un *Sil-bālšu-* atvariņš, Mazajā Juglā pretī Silbalšiem, *Sil-bālšu- Dreķu-* priedes me, starp Silbalšiem z un Dreķiem z, *Sil-bālšu-* krasts, stāvs, liepām apaudzis krasts pie Silbalšiem z, kura lejā Silbalšu pļava un Mazā Jugla, *Sil-bālšu-* licis pļ, *Sil-bālšu-* uōzuōls, ļoti vecs, izdedzinātu vidu, nokaltis, bijis kādreiz upurozols, tā tuvumā bijusi sena lībiešu apmetne, 1963, “Sillebals” 1811. g., “Sillubalschu” 1816., 1834. g., “Sillebalschu” 1850. g. LVVA 199.1.465.), *Sil-baluōži* mā Alsungā 1970 (*Sil-* 1978), *Sil-bateri* z Slampē 1973 (*Sil-bateři, Gal-bateři, Vids-bateři* U V 502, “Sil-bateři” Talsu novads I 93, “Sila-batari” mā Konv. XX 39278, “Sillebatter” 1815. g. r. l. U V 504, sal. *Bateři* // “Batari” z E II 140), “Sil-baums” vs Kacēnos LAģš Zeps 502, *Sil-bebru-* mežs Medņos (izr.: sỳl-babru- meš, < sādžas nos.) 1962, *Sil-bērzy* mžs Ainažos (daļa no Mazbērzyem z) 1957 (un *Sil-bērz-*meži 1975, “Sil-bērzy” // “Sil-bērys” vs Lģia 2020), *Sil-birze* ga Vārmē p 1980, Sil-birž me Virbos U IV 189 (n 1962), *Sil-birzes-* kapi Kalvenē (“tādā smukā biržē, nau tālu meš”) 1970, *Sil-bitari* z Vijciemā (/ *Bitarīni* // *Sila-bitari* // *Sil-bitarīni*, “kapsēta biš” tur senāk) 1961 (“Sila- bītari” Trikāta 65, “Sil-bitari” vs Lģia 2020, “Sijle Bitter” 1795. g., “Sille Bitter” 1811., 1816., 1834., 1858. g., “Sillebitter” 1826. g., “Sil Bitter” 1850. g. LVVA 199.1.506., sal. *Bitari* (“Bitter”) E I 86), *Sil-bites* me Īvandē 1963 (Sil-bit-mežs U IV 125), “Sil-bītes” vs Padurē (/ “Sila-bites”) Lģia 2020, *Sil-brēnca-* kalns pļ Vietalvā 1960 (sal. *Sila-brēnci* z), Sil-brēnci z Vietalvā skat. *Sila-brēnci* z, “Sil-brenči” vs tag. Variņu pag skat. *Sila-brenči* js Smiltenē, *Sil-briēži* js Suntažos (Juglas c) 1953 (*Sil-briežu-* mājas Fs. mat.), *Sil-briēži* z Stopiņos skat. *Sila- Briēži* z, *Sil-bruōži* z Vandzenē E II 123 (Sil-bruōzs U IV 232, mā, ~ 1 km uz D no Iģenes, 1973, 1976), Sil-būdas mā grupa Užavā (Uguņciemā, gar ceļu uz Lībciemu) NSLA 182 (Silbūdnieki c 1963; sal. *Sili* mā resp. “Sil-būd” mz Sarkanmuižā),

Sil-ceļš Tūjā (/ *Silš-*ceļš, gar jūrmalu, “tas ir gārš tur”) 1957, Sil-ceļš Virbos skat. Sil-daņbs ce, *Sil-ceļš* Vitrupē (/ *Silš-* // *Žid-*, “no Zeltiņa uz jūrmalu”) 1957, *Sil-ciēms* apciems Allažos (un *Sil-ciemieši* pgd) 1950 (pgd, sta apmēram no 1926. g., pgd ap baznīcu, 1976, sta 1962 [“Sil-ciems” dz. pietura Lģia 2020, = *Sil-ciems* sta Incūkalnā 1975], “Sillzeem” // “Sillezeem” Allažu un Vangažu draudzē 1698. g. Vidz. dr. kr. I 20, 27, “Sil-ciems” // v. “Waldheim” c, 5 km uz DR no Siguldas, BHO II 675), *Sil-ciems* Ancē (izr.:

“Sils”

sil-c'iems) 1964 (Sil-c'iems pgd Popē (Ancē) U IV 274, “Sil-ciems” c daļa Lģia 2020 [Lonastes daļa, Latc 2007, 378]), *Sil'-ciems* Ārlavā 1962 (Īves cp, 1980, *Sil'-ciems* pgd U IV 176, = “Sil-ciems” sc. tag. Īves pag Latc 2007, 353 [Lģia 2020]), Sil-c'iems pgd Popē skat. *Sil-ciems* Ancē, *Sil-ciems* c Rīgas apkaimē p 1961, *Sil'-ciems* Vārvē (// *Priēž-ciems*, vecas, muižas laika jaunsaimniecības, pirms tam bijis sils) 1963 (pgd 1981, “Silnieku- ciems” U IV 293), *Sil-ciems* z Kastrānē E I 43 (“Silzeem” 1850. g. LVVA 199.1.183.), “Sil-ciems” vs tag. Mārupes nov. Lģia 2020, *Sil-ciems* js Suntažos 1953 (mežā, 1963), *Sil-ciems* dz Trikātā (atdalīta no Dedumieša z) 1951, “Sil-ciems” neap Siguldā Sigulda 66 (sal. *Sil'-ciems* apciems Allažos), *Sil-ciema-* iela Rīgā (Juglā) p 1983, *Sil-ciema-* kapi Aiviekstē 1966, *Sil'-ciema-* kapi Ārlavā (izr.: sil'-ciēm- kap:, pie Silciema) 1962 (“Sil-ciema- kapi” // “Sila- kapi” Kurzeme 133, 135; sal. *Sil'-ciems*, = “Sila- kapi” vai “Sil-ciema- kapi” // “Bunku- kapi” tag. Īves pag Lģia 2020?), “Sil-ciema- karjers” Inčukalnā Lģia 2020, *Sil'-ciemi* z Mārupē 1964, *Sil-ciemieši* pgd Allažos skat. *Sil'-ciems* apciems,

Sil-daṃbs ce Virbos (// Sil-ceļš) U IV 189 (n 1962), *Sil'-daṅgu-* birze Ēdolē (izr.: sil'-daṅg- biērz, un *Sil'-daṅgu-* dārziņš neap, vieta mežā, izr.: – – dārziš) 1963 (“Sil-dangu- birze” U IV 266), *Sil-dārzs* †la Popē (Ancē, starp Ancī un Lonasti) 1964 (Sil-dārzs la U IV 279, “Sil-dārzs” pļ U IV 278 [*Sil'-dārzs* †pļ, “tāc dārziņš meže tiēš”, 1964]), *Sil'-dārzs* pļ, pu Engurē 1959 (“Sildahrfa purws” B, “Sildarfs” la B U IV 183, 184), “Sildahrfi” la Mērsragā B U IV 208 (n 1973), *Sil-dārzi* js Pļaviņās (Klaintaines cp) 1960 (“Sil-dārzi” vs tag. Klaintaines pag Lģia 2020), “Sil-dārzi” vs Sventē Lģia 2020, *Sil'-dārziņi* js Engurē 1959, js Kandavā (agrāk bijusi maza amatnieku zeme, 20. gs. 20. gadu sākumā uzcelta jaunsaimniecība) 1962 (1988, “Sil-dārziņi” vs Lģia 2020), jmā Piņķos (Babītes cp, “Garozas gruntē”) 1969, *Sil-dārziņi* z Salacā J.V. (= “ ” // “Sila-dārziņi” vs Salacgrīvā Lģia 2020?), *Sil'-dārziņi* js Vecmokās 1959 (= “Sil-dārziņi” // “Sila-dārziņi” vs Sēmē Lģia 2020?), *Sil'-dedzis* z Jeros E I 92 (izr.: sil-dezs, zemes grāmatās “Sildetc”, 1942, “Sil-dedzis” // “Sil-dedži”, būvē no jauna, Rūjienu 1999, 165, “Sil-dedži” vs Lģia 2020, “Silditsch” 1782. g., “Sildez” 1795., 1826., 1834., 1850., 1857. g., “Sildetz” 1811. g., Jeru muižā LVVA 199.1.442.), *Sil'-dedzis* mā, me Rencēnos 1971 (“Sil-dezis” mā Fs. mat., Sil-dedži 1969), *Sil-dedži* mā Ādažos 1975, *Sil'-dedži* z Bērzē E II 72 (U V 387, “Sildedfchi (Kurpneku, Neimaņu)” Atb. kal. 1892, 59, “Sil-dedži” vs Jaunbērzē Lģia 2020), js Birzgalē (// *Sil-dedzes*, Daugaviešu cp, mājas būvētas meža vietā) 1970 (“Sil-dedzes” vs Lģia 2020), “Sil-dedži” vs tag. Jersikas pag Lģia 2020, *Sil-dedži* z Mangaļos (// *Vilks*) E I 50 (*Sil'-* 1964, †mā 1983, “Sildets” Daugavgrīvas muižā VAR I 22, Laumane 1996, 52), z Remtē (agrāk *Jaūn-zaļumi*) 1953, “Sil-dedži” vs tag. Rožkalnu

pag Lģia 2020, *Sil-dedži* z Svētē E II 84 (U V 431, Glūdas cp 1959, = “Sil-dedži” vs Glūdā Lģia 2020?), *Sil-* z Šķibē E II 85 (*Sil-*, Krimūnu cp, 1977, *Sil-dedži* U V 438, “Sildedži”, 1920. g., p), *Sil-*d'eži vs Vārkavā (Andriveņos c) 1962, “Sil-dedži” mžs Viļakā CK Zeps 500, *Sil-dedžu-* kapi †kp Glūdā (un *Sil-dedžu-* priēdes †me, nocirsts [“Sildedfchu preedes” me B U V 390]) 1959, “Sil-degas” vs Bebrenē Lģia 2020, *Sil-degas* js Drabešos (Ieriķos) 1972 (“Sil-degas” // tagad “Cepļa- iela 23” vs Lģia 2020), “Sil-degas” vs Galēnos Lģia 2020, js Pededzē p 1961 (2 vs Lģia 2020), vs Raunā (// agrāk “Brīdēgas”) Lģia 2020, *Sil-degas* mā Rucavā 1972 (“Sil-degas” vs Lģia 2020), “Sil-degas” mā Ugālē (senāk “Rozenbaumi”, tad “Rozēni”, 20. gs. 70. gadu beigās; Ugāles ciemā, uz bij. Ugāles muižas zemes, pie dzelzceļa stacijas, Ugāles pirmajā ielā; izbūvēta jauna māja; neliela mājiņa uzcelta 1959. g.) Ugāle 352, “Sil-deguni” z Glūdā 1984, *Sil-dibenes* z Nītaurē E I 52 (“ ” vs Lģia 2020), *Sil-diž-* pļava Upesgrīvā 1962 (*Sil-diž-pļāv* U IV 226), *Sil-dīķis* Ārlavā (izr.: *sil-dīķs*, un *Sil-dīķi* js Silmuižā [= “Sil-dīķi” vs tag. Īves pag Lģia 2020?]) 1962 (*Silmuiž-dīķs* U IV 177, = “Sil-dīķis” // “Sila- dzirnavezers” dī tag. Īves pag Lģia 2020?), dī Krotē (pie Ķeriem (= Ķeriem z?)) 1955 (*Sil-dīķis* U IV 82), *Sil-druva* ce Garozā (Sidrabenes cp, ved uz silu) 1967, *Sil-druva* †z Ancē (izr.: *sil-drūv*, starp Anci un Lonasti) 1964, *Sil-druvas* js Dundagā (Fondniekiemā, radās 1920. g., sadalot lielās Grīvas pļavas) 1968 (te arī “Sildruvu mefchs” B U IV 258), *Sil-druvas* js Lubezerē 1962, *Sil-druvas* js Rendā (Jaunā muižā) 1962, *Sil-druvas* z Zlēkās E II 154 (*Sil-* †z, un *Sil-druv-brasla*, izr.: *sil-drūv-brasļ*, *Sil-druv-klints* dziļums Abavas upē, izr.: *sil-drūv-kliņt*, 1963, *Sil-drūv* U IV 294, “Sil-druvas” PJ 120, 1961, 3, = “Sil-druvas” †js Ugālē, 1923. g.; Māteru c, atdalīta no Reiņiem z, nodegusi, Ugāle 192?), me Sēmē (valsts mežā) 1959 (*Sil(a)-druvs* U V 501), †pļ Usmā (tagad tur mežs) 1975 (*Sil-dru(v)-gals* la 1957, *Sil-druv-gala-* lauks, izr.: *sil-druv-gāl- lāūks*, 1962), *Sil-dūbeñ-* laūks Popē (un – – mežs, mazs) 1964 (“Sildubenu lauks”, “Sildubenu mefchs” B U IV 279, 280), *Sil-dukuri* z Dolē E I 38 (*Sil-dūkuri* 1965), *Sil-dzenis* z Vitrupē E I 95 (// *Sil-dzeņi*, izr.: *sil-zens* // *sil-zeņ*, 1957, *Sil-dzeņi* J.V., *Sil-dzenis*, un *Sil-dzeņa-* *placis* zv, vadu zvejvieta; *placis* ‘zvejvieta ar lielāku platību’, Laumane 1996, 230, = “Sil-dzeņi” vs Limbažu pag Lģia 2020?, sal. “Sil-dzeņi” vs Salacgrīvā?), “Sil-dzeņi” vs Salacgrīvā Lģia 2020 (sal. *Sil-dzenis* z Vitrupē?), *Sil-dziņnavas* †dzi, js Ārlavā 1962,

Sil-ezērs Balgales cp skat. *Sil-ezers* Zentenē, *Sil-ezērs* Bruknā U V 227 (uzbērums, Bruknā ezeru nav, bijis iecerēts mežā taisīt ezeru, tāpēc zemniekiem bijis jārok uzbērums, 1967), ez Dagdā [?] (netālu no Ojatiekiem ap, Sistakos ap) Dagda 56 (sal. *Sila-* ezers Dagdā, Noviku un Lisaka sādžā?, = “Kupra- ezers” // “Sil-ezers” tag. Konstantinovas pag Lģia 2020?), ez

“Sils”

Druvienā E I 69 (Pērļu silā, sāk aizaugt, ļoti grūti pieejams, 1975), ez Dzirciemā p (Sīļ-ēzērs U IV 182), “Sil-ezers” Krāslavas r. (Iskras cp, 7,3 ha) Lūn V 16, ez Kurmenē Lģia 2020 (Aizkraukles r., Kurmenes cp, 1 ha, Lūn V 16), ez Lejasciemā skat. *Sila-* ezers, *Sil-*ezers Lugažos (un *Sil-*ezers me, “liēc ēzārs, kalni apār i, kâc kilometris nūo Spicēm [z]”, “starp Bāņķi [mžs] un Zīli [mežniecība] neliēc ezeric”) 1951 (*Sila-* ezers, mežā, daudz līdaku, 1960 [“ ” Pag. apr. 201]), “Sil-ezers” tag. Ropažu nov. (// “Sila- ezers” // “Silu- ezers”) Lģia 2020 (// “Silu- ezers” // “Sila- ezers”, 4,5 ha, Lūn V 15–17), ez Salienā U V 305 (n 1960), *Sil-*ezers Silenē skat. *Sila-* ezers, *Sil-*ēzērs Skaistkalnē U V 264 (1958, *Sil-*ēzērs 1967, Fs. mat., “Sil-ezers” Pas. XIV 544, 31, // – ezeriņš, maziņš, 1949), “Sil-ezers” Valkā (// “Sila- ezers”) Lģia 2020 (// “Sila- ezers”, Valkas r., Valkas cp, 3,8 ha, Lūn V 15, 16), *Sil-*ezers Zentenē (dziļš meža ezers pie Balgales baznīcas, netālu no ezera ir Silāšu mājas, Dursupes teritorijā, apkārt auga sila meži, un *Sil-*ēzērs ce, caur kapiem uz Smildziņiem, kungs braucis pērkona laikā, zirgi nobijušies, nogriezušies no ceļa, ieskrējuši Silezerā, nogrimuši, ceļš nosaukts par Silezeru, te arī *Mazaīs- Sil-*ezeriņš ņez, izr.: mazeīs- sil-ēzēriš, aizaudzis, *Sil-*ēzē-*mežs* [“Silefara mefchs” B U IV 248], pie Silezera) 1962 (“Sil-ezers” U IV 247, “Silefars” B U IV 246, “Silu- ezers” // “Silu- dīķis” nedefinēta ūdenstilpe Lģia 2020; = *Sil-*ēzērs // *Sila-* ēzērs Balgales cp 1978 [“Sil-ezers” // “Sila- ezers” // “Silu- ezers” tag. Balgales pag Lģia 2020, “Silu- ezers” // “Sila- ezers” // “Sil-ezers” Talsu r. Balgales cp, 2,3 ha, Lūn V 15–17]), *Sil-*ezers me Lugažos skat. *Sil-*ezers, “Sil-ezers” pu Druvienā Lģia 2020, *Sil-*ēzē-*plaviņa* lāma, pļ Sēmē (pie Zvirbuļiem z) 1959, “Sil-ezeru- ezers” Lejasciemā skat. *Sila-* ezers, *Sil-*ēzē-*mežs* Zentenē skat. *Sil-*ezers,

Sil-gaiķi z Kuldīgā (izr.: – gaiķ, Rumbas cp, Ēķupes muižas kalpu māja) 1963 (p 1962, sal. *Sila-gaiķi* z Vārmē), mžs Kurmālē (bijusi vācu kolonistu māja, un *Jaūn-sil-gaiķi* mz, atdalīta no Silgaiķiem, vācu kolonistu māja no 1905. g.) 1963 (Sil-gaiķ z U IV 137, *Sil-gaiķi* E II 94, “Sil-gaiķi” vs Lģia 2020), mžs Padurē (pie Ventas, Abavas cp, un *Sil-gaiķ-mežs*, – – pakalns) 1963 (*Sil-* E II 97, Sil-gaiķ, un Sil-gaiķ-pakaln U IV 137, “Sil-gaiķi” // v. “Waldhof” pusmu, 4 km uz ADA no Nabes muižas, BHO II 675, “Sil-gaiķi” vs Lģia 2020), z Vārmē (Imantas cp) 1962 (1957, *Sil-gaiķi* U IV 166, *Sila-gaiķi* E II 105, “Sil-gaiķi” vs Lģia 2020), *Sil-gaiķ-mežs* un – – pakalns Padurē skat. *Sil-gaiķi* mžs, *Sil-gailene* pļ Brenguļos (to Silgaiļi z pārdevuši Pūpoliem z, un *Sil-gailenes-* mežs, pie Silgailenes pļ) 1964 (sal. *Sil-gailis* z), *Sil-gailis* z Brenguļos E I 69 (*Sil-gailis* 1959, *Sil-gaiļi*, sils klāt, 1964, “Sil-gaiļi” vs Lģia 2020, “Sillegaile” 1795. g., “Sillegail” 1811., 1816., 1826., 1834., 1850. g., “Silgail” 1858. g. Vecbrenguļu muižā LVVA 199.1.519.), z Plāņos E I 82

(*Sil-gailis* // *Sil-gaiļi*, biežāk vsk., un *Sil-gaiļa-* mežs 1964, “Sille Gail” 1795., 1811. g., “Sillegail” 1816., 1826., 1834., 1850., 1857. g. LVVA 199.1.346.), “Sil-gaiļi” vs tag. Dāviņu pag Lģia 2020, *Sil-gaiļi* js Gaiķos (Satiķu ciemā) 1953, †z Jelgavas pils. skat. *Sila-gaiļi* z Svētē, *Sil-gaiļi* js Lēdurgā skat. *Sila-gaiļi* js, z Lestenē E II 137 (*Sil-gaiļi* U V 486, *Sil-* 1959, “Sil-gaiļi” mā, D no Lestenes c, Kurzeme 189, “Sil-gaiļi” vs, daļēji izzudusi, Lģia 2020, “Silgaiļi (Smilgas un Tramdaki)” Atb. kal. 1891, 33), *Sil-gaiļi* z Lielaucē 1958 (*Sila-gailis* U V 459), js Lutriņos (Ošenieku ciemā) 1953, z Mārupē 1964, *Sil-gaiļi* z Palsmanē skat. *Sil-gaiļi* z Gaujienā, *Sil-gaiļi* js Panemunē 1949, “Sil-gaiļi” vs tag. Pelēču pag Lģia 2020, *Sil-gaiļi* js Penkulē 1958, z Piņķos (Babītes cp) 1969, *Sil-gaiļi* z Popē E II 151 (*Sil-gaiļ* U IV 275, *Sil-gaiļ* †mžs 1964), *Sil-gaiļi* †z Puzē 1964 (*Sil-gaiļ* z U IV 272, “Sil-gaiļi” // v. “Silgail” pusmu, 12 km uz RZR no Annahites muižas, BHO II 592 k), js Sēmē 1959, mz Smārdē 1959, “Sil-gaiļi” †vs tag. Tārgales pag Lģia 2020, *Sil-gaiļi* js Tomē (// *Sila-*, Ķeguma cp) 1976 (“Sil-gaiļi” ap p 1966 [vs Lģia 2020]), *Sil-gaiļi* mz Užavā (zvejnieku zeme) 1963 (“Sil-gaiļi” vs Lģia 2020), js Vārvē 1963 (“Sil-gaiļi” vs Lģia 2020, sal. arī *Sil-gaiļi* js), *Sil-gaiļ*-līniņš stiga Popē 1981 (sal. *Sil-gaiļi* z), *Sil-gaiļ*-purs pu Brenguļos 1964 (sal. *Sil-gailis* z), *Sil-gaiļ*-rūms-mežs †pļ Puzē (aizaugusi) 1964 (Rūms-mežs U IV 273, sal. *Sil-gaiļi* †z), *Sil-gaiļs* la, pļ Nauksēnos (la Kalnnaudas kalnos z, blakus bijis liels egļu mežs, pļ Žiguros z) 1952, “Silgalla” [ģen.] z Neretā (1793. g., 1817. g., “Sillgal” 1815. g., un “Silgalla (Raddiņa)” 1793. g. [1817. g.], “Silgalla (Skruļina)” z 1793. g. [“Sillgalla (Skruļfena)” 1817. g.], “Silgalla (Kalwe)” 1817. g) Kurz. dr. chr. III 183, 202–204, 209, 228, “Sil-gali” apvidus Ļaudonā skat. *Sila-gali* z Sāvienā, *Sil-gali* kp Maltā (izr.: syl-goly) 1982, *Sil-gali* js Ārlavā (izr.: – gâl, Silmuižā) 1962 (= “Sil-gali” vs tag. Īves pag Lģia 2020?), “Sil-gali” vs tag. Ķekavas pag Lģia 2020, vs Lejasciemā (// kļūdaini “Sil-gaiļi”) Lģia 2020, vs Mētrienā Lģia 2020, *Sil-gali* z Sāvienā skat. *Sila-gali* z, *Sil-gaiļi* js Ābeļos 1961 (“Sil-gaiļi” vs Lģia 2020), *Sil-gaiļi* mā Barkavā skat. *Sila-gals* c, z Dundagā E II 146 (vs Ķurbes ciemā 1980, Puiškalnciemā 1980a, “Silgaiļi” B U IV 251, *Sil-gaiļ* U IV 252, “Silgali” Atb. kal. 1892, 64), *Sil-gaiļi* z Gaujienā (te *Jaun-, Več-, Kalna-*, Virešu cp, agrāk Palsmanē) 1961 (4 mā p 1985, // *Sil-gaiļi* Palsmanē, Virešu cp, meža malā, netālu no šosejas, 1969, // “Sil-galv.” Palsmanē E I 81, “Sillgallnitz” †z Smiltenes muižā VAR II 637, “Sillgall” 2 z Palsmanes muižā 1826. g. LVVA 199.1.332.), js Jumpravā 1953 (“Sil-gaiļi” vs Lģia 2020), “Sil-gaiļi” vs Lejasciemā skat. “Sil-gali” vs, *Sil-gaiļi* z Palsmanē skat. z Gaujienā, *Sil-gaiļi* †z Sēmē (“tēvatēs bijis kalps baruonam, apprecējis jumpravu, iēduōta liēla māja Silgaiļi ap Mazbrizuli”) 1959 (“Sil-gaiļi” vs Lģia 2020, “Sillgall” 1811. g. r. l. U V 501), *Sil-gaiļi* z Sinolē skat. *Sila-gali* z,

“Sils”

“Sil-gaļi” vs Skaņkalnē Lģia 2020, mā Smārdē (D no Ozolpils c) Kurzeme 189 (= vs Slampē Lģia 2020?, sal. *Sil-gaiļi* z), *Sil-gaļi* js Vārvē (Silciemā) 1963 (“Sil-gaļi” // agrāk “Sil-gaiļi” vs Lģia 2020, sal. arī *Sil-gaiļi* js), *Sil-gaļi* z Vecsaulē (bij. mācītāja māja) 1967, “Sillgall” z Suntažos (1811. g., “Sillgallu” (ģen.) 1816., 1834., 1850. g.) LVVA 199.1.465. (“Sillgar” Balduņu muižā VAR III 1258), *Sil-galu-* mežs Sāvienā (< mā nos.) 1948 (p), *Sil-gal-apluok-mala* pļ Sēmē 1959 (sal. *Sil-gaļi* †z), *Sil-gāl-ceļš* Dundagā U IV 260 (sal. *Sil-gaļi* z), *Sil-gal-* tīlts Alsungā U IV 10 (*Sil-* 1970), *sil-galieši* pļ Vijciemā (aiz Vijas uz Plāņu un Trikātas pusi) 1961 (“viss pagasts sadalīts 3 daļās: lauceniešos, silgaliešos un mežgaliešos”, DzV 1914, Nr. 68), *Sil-galvjī* †z Glūdā 1959 (“Sil-galvjī” †z B E II 73, “Silgalvjī” 1857. g. r. l. U V 391), *Sil-gaņi* z Vecsaulē skat. *Sila-goņi* z, *Sil-grauža-* mežs Ozolniekos (< mā nos.) 1959 (U V 441), – – pļava Pēterniekos (Ozolnieku c, < mā nos.) 1959 (U V 424), *Sil-grauži* mžs Garozā (Sidrabenes cp) 1967 (“Sillegrause” z 1858. g. r. l. U V 410), js Kalnciemā 1959, *Sil-grauži* z Ozolniekos E II 86 (*Sil-grauži* U V 440, “Sil-grauži” CpDz II 208 [Zemgale 76], *Sil-grauži* z mežā, upes ielokā, Dalbes c, 1959, = *Sil-grauži* z Pēterniekos, Ozolnieku c; vēlāk pievienoja Ozolnieku pagastam, 1959 [U V 423, *Sil-* E II 81], = “Sil-grauži” // tagad “Maz-sil-grauži” vs tag. Cenu pag Lģia 2020?), *Sil-grauži* z Valgundē E II 87 (*Sil-grauži*, veca mz, 1959, z U V 449, “Sil-grauži” vs Lģia 2020), *Sil-graužu-* kapi (pie Silgraužu mājām, te esot glabāti ievērojami pēternieki, un *Sil-graužu-* kapi [U V 441] // *Mušķu-* kapi) 1959, “Sil-graužuskanstis” ka tag. Cenu pag (// “Franču- skanstis”) Lģia 2020, “Sil-gravas” vs tag. Īves pag (daļēji izzudusi) Lģia 2020, “Sil-gulda” †vs Mālpupē Lģia 2020, “Silguldas- ezers” Mālpupē skat. *Sigūldas-* ezers Liepnā, “Silguldas- purvs” Mālpupē skat. *Sigūldas-* pūrs pu,

Sil-indriķi z Bērzē E II 72 (*Sil(a)-iņdriķi* U V 387, “Silindriķ”, “Silindrik” p), “Sil-jākas” z Siguldā (// *Siljēkas*) E I 59 (“Sillejeka” 1826. g. LVVA 199.1.426.), “Sil-jāņi” sc. tag. Stradu pag skat. *Sil-jāņi* mā Vecgulbenes cp, mc. Vietalvā Latc 2007, 52 (Lģia 2020), *Sil-jāņi* js Alsungā 1970 (*Sil-jāņbūd* mz U IV 7), z Bebros (te *Gala-*, *Vidus-*, *Purva-*, *Več-*) 1965 (*Elkšņu-sil-jēni* // “Elkšņu-sil-jani” E I 36 [a > e pēc j vai jotēta līdzskaņa, Hauzenberga 1932, 125], “Sillian” Vecbebru muižā VAR III 1054, “Silljan” 4 z un “Jaun Silljan” z Jaunbebru muižā 1826. g. LVVA 199.1.48.), *Sil-jāņi* z Dobeļē (Gaismas c aiz Kīļu kroga, 2 z: *Kalna-* *Sil-jāņi* un *Lejas-* *Sil-jāņi*) 1959 (*Sil-jāņi* E II 74, *Sil-jāņi* U V 394, “Silljahn” 1811. g. r. l. U V 397, = “Sil-jāņi” †vs Anneniekos Lģia 2020?), z Džūkstē 1973, *Sil-jāņi* js, †mžs Lašos (Eglaines cp uz A no Lašiem, mežā) 1979, *Sil-jāņi* mā Laucesā (// *Silani* // *Silēni* // Pod·lipy, teicēji – šo māju iemītnieki – ir poļi, Laucesas cp) 1960 (“Sil-jāņi”

vs Lģia 2020), *Sil-jāni* z Pērsē 1965 (*Sil-jāni* // “Sil-jāni” E I 13, *Silņēni* z, palaikam Iršos, palaikam Odzienā, 1980; *Sil-jāni*, regresīvā asimilācija *lj > lj*, Hauzenberga 1932, 132, “Jacob Silan” Kokneses muižā VAR III 1068, “Sillian” 6 z Iršu muižā 1826. g. LVVA 199.1.146., = “Sil-jāni” tūristu bāze Odzienā p 1938, “Sil-jāni” vs Iršos Lģia 2020), “Sil-jāni” vs Sēmē Lģia 2020, *Sil-jāni* z Trikātā 1975, *Sil-jāni* mā Vecgulbenes cp 1969 (= “Sil-jāni” sc. tag. Stradu pag Latc 2007, 139 [un “Sil-jāni” 2 vs Lģia 2020]?), *Sil-jāni* js Zalvē (nos. nācis no Bebru pagasta Vidzemē) 1961, *Sil-jānu-* ceļš Dobelē U V 396, *Sil-jānu-* mežs Pērsē (// *Grābiņu-* sils) 1965, *Sil-jānu-* pūrvs Dobelē U V 395, “Sil-jānīši” mā Katvaros 1961, *Sil-jēči* z Kalnciemā E II 79 (un “Siljehze” // “Thomel” 1857. g. r. l. U V 414, 416, *Sil-* 1959, = “Sil-jēči” vs Valgundē Lģia 2020?), *Sil-jēkas* mā Siguldā (// *Sil-jēkas* // Silaki) 1975 (1950, *Siljēkas* // “Sil-jākas” E I 59, v. “Silliak” pusmu, 1 km uz DA no Lorupes muižas, v. “Siliacks hoff” 1681. g., “Silliack” 1798. g. BHO II 594, “Siliak” VAR I 238, salikteņa 2. daļas *j* saplūdis vienā skaņā ar l. daļas beigū līdzskani, Hauzenberga 1932, 131, *a > e* pēc *j* vai jotēta līdzskaņa, Hauzenberga 1932, 125, < *sils* + *jāka* – J.E.), *Sil-juči* ka, vs Pļaviņās (Klaintaines cp, apm. 3 km no Pļaviņām) 1960 (“Sillejutze” z Stukmaņu muižā 1826. g. LVVA 199.1.455., te arī *Sil-juču-* mežs 1960, sal. arī *Juči* z E I 62), *Sil-juņkuri* z Svētē skat. *Sila-juņkuri* z, *Sil-juŗģi* z Lutriņos E II 96 (*Sil-* z, un *Sil-juŗģu-* tilts [*Sil-jūŗģu-* tilts U IV 135], Lutriņu c, 1953, *Sil-jūŗģi* U IV 132, “Sil-jurģi” vs, un “Sil-jurģu- birze” me, “Sil-jurģu- upe” Lģia 2020),

“Sil-kakts” sc. Laucienē Latc 2007, 354 (Lģia 2020), *Sil-*kaļ-ēzers Dundagā 1978 (sal. *Sil-kalns* js vai *Sil-kalēji* z), *Sil-kalējs* z Bīriņos E I 37 (*Sil-kalējs* mā Saulkrastos, veca kungu vasarnīca, senči it kā bijuši kalēji, 1964, “Sille Kallej” 1826. g. LVVA 199.1.208.), z Piņķos E I 54 (Babītes cp, Pleskodālē, 1969, – *kalēji* mžs, meža malā, 1959, “Sillekalley” 1834. g., “Sillekallej” 1850. g. Beberbeķu muižā LVVA 199.1.41.), “Sil-kalēji” vs Ancē skat. *Sil-kalēji* z Popē, *Sil-kalēji* z Dundagā E II 146 (vs Labdzeres ciemā 1980, “Sil-kalēji” vs Lģia 2020 [mā, pie Melnsilupes, Kurzeme 123], *Sil-kalēj-*māja 1965, *Sil-*kaļes vecsaimniecība 1969, *Sil-*kaļe U IV 251, 252, “Silkalejs” B U IV 252), *Sil-kalēji* mz Jēkabniekos 1954, *Sil-kalēji* z Mārupē (izr.: *sil-kalej*) 1964, *Sil-kalēji* mžs Piņķos skat. *Sil-kalējs* z, *Sil-kalēji* z Popē E II 151 (js, neapdzīvota, agrāk bijusi maza kalēja būdiņa, 1964a, mžs 1964b, *Sil-*kaļe U IV 275, “Sil-kalējs” FBR III 97, “Sil-kalēju- mājas” 1935, = “Sil-kalēji” vs Ancē Lģia 2020 [mā, ZA no Ances c, Kurzeme 87]?), “Sillkallei” †z Ugālē (// “Sillkalei”, baznīcgrāmatās 17. un 18. gs. mijā, pēc mēra 18. gs. sākumā vairs nav minēta) Ugāle 17, 19, *Sil-kalēji* z Vecsalacā J.V. (= “ ” vs Salacgrīvā Lģia 2020?), *Sil-kalēju-* ezers Ancē (“tur nogrimusi pils; ragana

“Sils”

pili apbūrusi, dārzs pārvērties par ezeru; ja 5 melni vīri ar 5 melniem zirgiem Jāņu naktī aizjātu un uzminētu pils vārdu, tad pils celtos augšā”, cits nostāsts: “kritis ozols ar lāčiem pie bitēm un krītot ar zariem izsitis ezeru; 8 mazas saliņas radušās no ozola bišu dravām”) 1935 (“ ”// “Skarb-ezers”, ZA no Ances c, netālu Silkalēju mājas; 18,6 ha; “Teika stāsta par ozolu ar astoņām bišu dravām, kas pirms vairāk nekā trīs simt gadiem atradušās lielā ozolā. Ozolā sakāpuši lāči, un tas krītot izsitis ezeru ar astoņām saliņām, kas atrodas vietās, kur nokrituši lāči”, Kurzeme 90, 87, // “Skarb-ezers” // “Skarbais-ezers” // “Skarbes- ezers” // Skrabes- ezers” Ventspils r., Ances cp, 18,6 ha, Lūn V 17, 19, sal. *Sil-kalēji* z Popē), “Sil-kalēju- purvs” Ancē skat. “Skarbas-purvs” s.v. “Skarba”, *Sil-kalēj- ceļš* Dundagā (un *Sil-kalēj- pļava*, Vīdales ciemā, Lejasvīdalē) 1965 (sal. *Sil-kalēji* z), *Sil-kalē- dārzs* †la Ancē (mežā pie Silkalējiem z) 1964, *Sil-kalē- up* Dundagā U IV 254 (sal. *Sil-kalēji* z),

Sil-kaļns atauga Stienē 1957, *Sil-kaļns* c Nurmuižā E II 117, *Sil-kaļns* ga Raņķos (pie Silkalnu mājām) 1966 (“Silkalns” B U IV 143, sal. *Sila-kaļns* †ka), *Sil-kaļns* Aizputē (Ķibju z pļavā, esot bijusi bruņinieku pils; “sīls ‘virši’ aūg”) 1958, ka Ārlavā (Silmuižas teritorijā) 1962, ka Augstrozē (mežā pie Versmes z) 1957, *Sil-kaļns* Dikļos (Brodeļu, tag. Smilgu z robežās) 1958, *Sil-kaļns* Ērgļos (Katriņā ap) 1977, *Sil-kaļns* Īlē 1958, *Sil-kaļns* Jērcēnos 1951 (sal. *Sil-kaļns* me), *Sil-kaļns* Laucienē (kalnā daudz *siliņu* ‘viršu’) 1962, “Sil-kaļns” Liepā (augsts, plašs; Raunas senlejas krastā, D no Vagaļu mājām, 1 km uz Z no Raibajām klintīm; abs. augst. 60,3 m vjl., rel. augst. A daļā 35 m, R daļā – 20 m, diametrs ap 1,2 km; virsa stipri saposmota, nogāzes stāvas, klaja ir tikai pati virsotne, kur Ķeviņi vs un Kalnalakas vs) Liepa 2009, 19 (Lģia 2020), ka Lodē skat. *Sila-kaļns*, *Sil-kaļns* Lugažos (pie ceļa, kas ved no Lugažu bij. muižas uz Valkas–Rīgas lielceļu; “silkaļnā skuoļa bi, nūodega”) 1951, ka Morē (½ km uz D no Lejasruodiņiem z, kalnā ir liels mežs) p 1984, *Sil-kaļns* Pastendē 1962, *Sil-kaļns* Planīcā (senāk bijis sils) 1963, *Sil-kaļns* Puzē (izr.: sīl-kaļns) 1963 (“Sil-kaļns” U IV 269), *Sil-kaļns* Raņķos skat. *Sila-kaļns*, “Sil-kaļns” Rozulā Pag. apr. 109, *Sil-kaļns* Sakā 1973, *Sil-kaļns* Sējā 1965, ka, la Sēmē (pie Sēmes ezera, agrāk lauka vietā mežs) 1959, *Sil-kaļns* Spārnē 1962, ka Stendē (pie pastorāta) p (Ceļi VI 273, *Sil-kaļns* U IV 219), “Silkalns” Svitenē B E II 36 (“Sillkalns” B U V 266), *Sil-kaļns* Višķos 1962, *Sil-kaļns* Zemītē (pie Kalējiem z) 1959 (“Silu kalns” B U IV 243), *Sil-kaļns* Zentenē (pie Sila muižas, un *Sil-kaļns* la, Silakalnā ka) 1962 (“Sila kalns” B U IV 248), *Sil-kaļns* †kp Strazdē (// *Baruoņ-kapi*) 1962, *Sil-kaļns* la, †me Sēmē (pie Sēmes ezera) 1959, *Sil-kaļns* la Zentenē skat. *Sil-kaļns*, *Sil-kaļns* js Bebros 1965, “Sil-kaļns” mā Dauguļos 1984, *Sil-kaļns* js Dundagā (izr.: sīl-kallaņs, Vīdales ciema Lejasvīdalē, 1927. g., zeme atdalīta no Liepkaļniem;

atrodas uzkalniņā, visapkārt mežs) 1965, “Sil-kalns” mā Grostonā (Aronas cp) p 1977, *Sil-kalns* z Laucienē skat. *Sil-kalns* pgd, *Sil-kalns* z Limbažos (Katvaru ciemā) 1957 (*Sil-kalns* E I 97, “silā”, p, sal. “Sil-kalna- pusmuiža”), js Lodē skat. *Sil-kalni* js, *Sil-kalns* js Nītaurē (pie meža, mājas vietā kādreiz bijis sils) 1950 (“Sila-kalns” // neprecīzi “Sil-kalns” vs Lģia 2020), js Nogalē 1962, z Viļķenē (// *Sil-kalni*) 1957 (“Sil-kalni” mā 1961, “Sil-kalni” apvidus Lģia 2020), “Sil-kalns” mā Zaubē skat. *Sil-kalni* js, *Sil-kalns* me Dikļos (Kadarkalnu turpinājums uz A, tālāk Kungu kalni) 1964 (1974), *Sil-kalns* me Jērcēnos (priežu mežs ap Silkalnu ka; aiz tā sākas Ēveles pag) 1951, *Sil-kalns* me Laidzē 1962, me Rozulā (mežs esot kalnains un gravains) 1972, “Sil-kalns” me Skujenē Pag. apr. 111, *Sil-kalns* me Vainižos (Kaugurkalna meža otrs, dienvidu, gals) 1957, me Zentenē (pie Silkalnu mājām) 1962 (“Silkalns” B U IV 248), *Sil-kalns* neap Braslavā (amatnieka gabals, kas atdalīts no Vecsanča z zemes) 1957 (agrāk *Zaļ(ais)-kalns* p), *Sil-kalns* pgd Laucienē (Pļavu cp, ietilpst 7 mājas; šeit ir Silkalns, kur aug *siliņi* ‘virši’) 1962 (*Sil-kalns* z E II 117; sal. *Sil-kalni* js),

Sil-kalna- kapi Grenčos 1959, *Sil-kalna-* n[ams] Rendā skat. *Sil-kalni* z, *Sil-kalna-* pļava Rendā (pie Putniņiem z) 1962, *Sil-kalna-* pļavas Ainažos (// *Sils-kalna-* pļavas, Silskalniņu z pļava tālu prom no mājām, mežā; to ierādījis barons) 1957 (*Sil-kalnu-* pļavas 1975; sal. *Sila-kalniņi* z), *Sil-kalna-* priedes me Sātiņos (pie Dakām z) 1953, “Sil-kalna- pusmuiža” Limbažos (// v. “Sillekaln” 3 km uz ZZA no Limbažu pilsmuižas) BHO II 593, sal. *Sil-kalns* z un “Sil-kalni” mā), *Sil-kalna-* tiltiņš Liepkalnē 1981,

“Sil-kalni” apvidus Viļķenē skat. *Sil-kalns* z, “Syl-kolni” c Aglonā Zeps 500 (“Sila-kalni” LAġš Zeps 500, sal. “Sila-kalni” vs), *Sil-kalni* c Kapiņos p (izr.: syl-kolny, skv.), “Sil-kalni” c Stendē (A no Stendes pils.) Kurzeme 135 (sal. *Sil-kalni* js), *Sil-kalni* Sērmūkšos (mežā) 1963, *Sil-kalni* la Īvandē 1963, js Ārlavā 1962, “Sil-kalni” vs Biķerniekos Lģia 2020, vs Braslavā Lģia 2020, *Sil-kalni* z Cērē 1996, *Sil-kalni* mā Dikļos 1974 (1977, “ ” vs Lģia 2020), *Sil-kalni* js Durbē 1964 (“Sil-kalni” vs Lģia 2020), js Ēdolē 1963 (mā 1990), mz Engurē 1959, *Sil-kalni* js Ērgļos skat. *Sila-kalni* js, *Sil-kalni* mā Ērgemes cp (2 ×) 1969, *Sil-kalni* js Ezerē (Zvirgzdu ciemā) 1953, js Gaiķos (Satiķu ciemā) 1953 (“Sil-kalni” vs Lģia 2020), “Sil-kalni” vs tag. Ģibuļu pag Lģia 2020, *Sil-kalni* js Irlavā (Degoles cp, 1920. g. zeme atdalīta no Dārtes muižas, atrodas pie meža, kurā aug *sili* ‘virši’) 1969 (1959), *Sil-kalni* js Iršos 1965 (“Sil-kalni” vs Lģia 2020), *Sil-kalni* js Īvandē 1963, *Sil-kalni* js Jērcēnos (saimniecība nosaukta pēc kalna nos. mežā) 1951 (“Sil-kalni” vs Lģia 2020), “Sil-kalni” mā Jumpravā p 1961, *Sil-kalni* mz Jūrkalnē 1969, *Sil-kalni* js Kalsnavā (Jaunkalsnavas cp) 1960 (“Sila-kalni” // “Sil-kalni” vs Lģia 2020), *Sil-kalni*

js Kandavā (Aizdzires cp) 1962 (“Sil-kalni” vs Lģia 2020), “Sil-kalni” vs Kārķos Lģia 2020, *Sil-kalni* mā Katvaros 1961, js Kazdangā 1958, js Kuldīgā (Rumbas cp, atdalīta no Kalnmuižas) 1963 (“Sil-kalni” 1961, = “Sil-kalni” vs tag. Rumbas pag Lģia 2020?), *Sil-kalni* js Laucienē (izr.: sil-kaļn, atrodas kalnā, tuvumā ir mežs) 1962 (“Sil-kalni” vs Lģia 2020; sal. *Sil-kaļns* pgd), *Sil-kalni* mā Lībagos 1975 (“ ” vs Lģia 2020), *Sil-kalni* z Lielvārdē (*// Sil-kāļli // Sil-kāļli*) 1953 (*Sil-kaļņi* E I 49, “Sillkal” †z VAR III 1011, “Sillekal” 2 z 1826. g. LVVA 199.1.245.), mā Liepā p, “Sil-kalni” mā Limbažos p 1961 (sal. “Sil-kalna- pusmuiža”), *Sil-kalni* js Lodē (*// Sil-kaļns*, vieta jau pirms mājas uzcelšanas saukta par Silzemniekiem) 1952 (2 z, atdalītas no Rauķupjiem z, 1975, “Sil-kalni” mā Rūjiena 1999, 173, “Silkalni 1” vs Lģia 2020), *Sil-kalni* js Lubezerē 1962, *Sil-kalni* z Mārupē 1964, *Sil-kalni* jmā Mērsragā 1973, js Ogresgalā (*// Sil-kāļli*) 1953 (“Sil-kalni” vs Lģia 2020), *Sil-kalni* js Olainē 1964, “Sil-kalni” vs tag. Otaņķu pag Lģia 2020, *Sil-kalni* mā [?] Pabažos 1961, z Piltenē (*// Deīdi*, Pasilciemā) 1963 (sal. *Dēdi* (Deide B) E II 149, Deīd U IV 267), *Sil-kalni* †z Planīcā (un js Kurmāles cp) 1963, “Sil-kalni” vs Praulienā skat. *Sil-kāļpi* z, “Sil-kalni” vs tag. Pušmucovas pag Lģia 2020, *Sil-kalni* js Puzē (Ugāles cp) 1963, *Sil-kalni* mā Rencēnu cp 1969, z Rendā 1962 (sal. *Sil-kalna-* n[ams] E II 99), “ ” vs tag. Ropažu nov. Lģia 2020, *Sil-kalni* mā Rucavā 1972, *Sil-kalni* js Rudbāržos (Rudbāržu cp) 1966 (“Sil-kalni” vs Lģia 2020), *Sil-kalni* z Salacā J.V., *Sil-kalni* mā Salienā 1960 (sal. “Sil-kalni” pusmu), *Sil-kalni* z Sāvienā (“nūo Silkoļni zem^s”) 1960, *Sil-kalni* js Sējā 1965 (“Sil-kalni” vs Lģia 2020), *Sil-kalni* z Skrundā skat. *Sila-kalni* z, *Sil-kalni* [sic!] js Stendē (Lībagu cp) 1962 (“Sillkaln”, Silkalns †uzv., Fil. mat. 72), “Sil-kalni” vs tag. Straupes pag Lģia 2020, *Sil-kalni* js Strazdē (“viens no bij. Strazdes muižas kalpu ērbīgiem, otrā no 1920. līdz 1940. g. bijusi pagasta nabagmāja”) 1962, *Sil-kalni* z Svētciemā E I 107 (J.V., *Sil-kalni* 1957), “Sil-kalni” mā Tūjā 1961, *Sil-kalni* mā Ugālē 1973 (“Sil-kalni” vs Lģia 2020 [js, 1921. g., Māteru ciemā, Ugāle 208]), “Sil-kalni” vs Ugālē skat. “Kaln-sili” vs, *Sil-kalni* js Upesgrīvā (Mērsraga cp) 1962, *Sil-kalni* mā Vaidavā 1963 (“Sil-kalni” vs Lģia 2020), *Sil-kalni* mz Valgalē (agrāk *Čibiņš*, Abavas cp, Abavas sengultnes kalnā, kur aug *sili* ‘virši’) 1962, *Sil-kalni* mā Valkas cp 1969 (“ ” vs Valkā Lģia 2020), *Sil-kalni* †mā Vandzenē (bijusi vecsaimniecība, nojauktas 20. gs. 50. gados) 1976, *Sil-kalni* mā Vecgulbenē (Beļavas cp) 1974, *Sil-kalni* z Vestienā skat. *Sila-kalni* z, *Sil-kalni* mžs Vijciemā (uzcelta 1928. g. netālu no Kalniņiem) 1961 (“Sil-kalni” vs Lģia 2020), “Sil-kalni” vs Viļānos skat. “Sila-kalni” vs, *Sil-kalni* z Viļķenē skat. *Sil-kaļns* z, *Sil-kalni* z Virbos (Jaunpagasta cp, krievu tautības iedzīvotāji iebraukuši 1911. g.) 1962 (“Sil-kalni” vs Lģia 2020), “Sil-kalni” vs Višķos LAģš Zeps 501, *Sil-kalni* mā Vitrupē (zvejn. gabals no

fonda zemes) J.V. (“Sil-kalni” 1961), *Sil-kalni* js Zaubē (Zaubēniešos) 1969 (p, “Sil-kalns” mā pie Zaubes c, Zaube 2005, 185), *Sil-kalni* mā Zentenē (izr.: sil-kālņ, Balgales cp, te bija skola, pagasta nams, tagad nojaukts; nosauktas uzvārdā) 1962 (“Sil-kalni” vs Lģia 2020), *Sil-kalni* js Zūrās (Vārves cp) 1969 (= “Sil-kalni” vs Vārvē Lģia 2020?), “Sil-kalni” me Skujenē skat. *Sila-kalni* pļ, pusmu Salienā (v. “Sillekaln”, 1 km uz ZA no Jugaņinas muižas) BHO II 593 (sal. *Sil-kalni* mā),

“Sil-kalnu- ezers” Aglonā skat. “Sila-kalnu- ezers”, “Silkalnu ešars” Svitenē B U V 266, *Sil-kalnu-* kalni Lejasciemā (izr.: sil-köllu- kölli, Augulienā, Jerumu ciemā) 1956, *Sil-kalnu-* mežs Ērgļos (Katriņā ap) 1977 (sal. *Sila-kalni* js), “Sil-kalnu- mežs” Nītaurē Lģia 2020, *Sil-kalnu-* pļava Dundagā (izr.: sil-kal[l]aņ- pļāv, Vīdales ciema Lejasvīdalē, pēc māju vārda) 1965 (sal. *Sil-kalns* js), *Sil-kaln-*lauki Snēpelē 1963,

“Sil-kalne” me Stalbē Lģia 2020, *Sil-kalniņš* Ogresgalā 1953, *Sil-kalniņš* Sēmē (apaudzis ar priedītēm, Pliņu muižā, pie Jaunmeiriem z) 1959, *Sil-kalniņš* Turaidā 1965, “Sil-kalniņš” tag. Zirņu pag Lģia 2020, *Sil-kalniņš* la Usmā U IV 290 (Usmas ciemā, 1975), “Sil-kalniņi” vs Ainažos skat. *Sila-kalniņi* z, vs Dvietē Lģia 2020, *Sil-kalniņi* †js Vārvē (Veltiņciemā) 1963, *Sil-kalnieši* ap Liepā (pag DA stūris) 1976 (p, “Sil-kalnieši” [apvidus Lģia 2020] pgd, pag DR stūris līdz Dukūļiem c, Liepas kalnam un Raunai u, plašs Raunas u līkums 3,3 km diametrā, nos. no Silkalna, 13 vs, un “Sil-kalniešu-mežs” [Lģia 2020], meža masīvs pag DR malā, Silkalniešos pgd, lielā Raunas u līkumā uz senlejas nogāzes, no Rīgas–Valgas dzelzceļa līdz lauku ceļam uz Vaives dzirnavām; jaukts skuju koku mežs, kur dominē priedes; garums ap 3 km, platums 1,3 km; cauri tek Vagaļupīte un Dūkuļupīte, uz Z atrodas Silkalns, Liepas kalns un Vagaļu kalns, Liepa 2009, 41, 44),

Sil-kālpji z Praulienā (izr.: sil-kāļpi, un Kāļpi [*Kālpji* E I 24]) 1953 (*Sil-kalpi* 1969, *Sila-kalpi* mā 1970, “Simtel Sillekalp” 2 z un “Kalan Sillekalp” 2 z 1826. g. LVVA 199.1.351., “Sila- Kalpi” // “Sil-kalni” // “Sil-kāļpi” vs, un “Sil-kāļpi” // agrāk “Miķeļi” mc. Lģia 2020), *Sil-kālva* priežu puduris Kuldīgā (pag D daļā) 1963, *Sil-kapi* Skrundā 1976, *Sil-katriņi* †z Upesgrīvā (Mērsraga cp) 1962, *Sil-kāji* z Užavā E II 154 (1963, Laumane 1996, 184, Sil-kā(j) U IV 292), *Sil-kāj-sils* Dundagā (Vīdalē c) 1965, *Sil-klāvi* z Pabažos E I 53 (†z, tagad mā Saulkrastu strādnieku ciematā, 1964, = *Sil-klāv-māja* Bīriņos 1964, “Silleklaw” 1826. g. LVVA 199.1.327.), *Sil-klāvi* js Skultē (ir arī *Silandžas*) 1968, *Sil-klēte* zv Ventā (Staldzenes c, neliela zv, zvejoja plekstes; sal. uzv. *Sils*) Laumane 1996, 295, *Sil-krasti* js Ārlavā 1962 (“Sil-krasti” vs Lģia 2020), *Sil-kreči* z Krimuldā (pie mežiņa, ir arī Kreči, un *Sil-kreču-* laūks, *Sil-kreču-* skola,

“Sils”

L. Paegles pirmā darbavieta) 1968 (*Sil(a)-krecis* E I 44, “Sil-kreči” vs Lģia 2020, “Sillakretze” 1826. g. LVVA 199.1.215.), *Sil-kriški* z un *Sil-kriškas* z Sērenē skat. *Sila-kriški* z, *Sil-krišku-* straume †straume Sērenē (izr.: si^l-kri:šku- strā^ume, // *Aizkraukles-* straume, pirms Ķeguma pie Silkrišu mājām pretī Aizkrauklei bijusi straume) 1961 (*Sil-kriša-* strāume U V 364),

Sil-kruōgs †kr Inčukalnā skat. *Sila-kruogs* z, *Sil*-krūogs Kabilē skat. *Sila-kruōgs* z, *Sil*-kruōgs †kr Lubezerē (// *Speķ-*) 1962, *Sil*-kruōgs †kr Sēmē (// *Krīvi*, pēc 1920. g. pārdēvēja; pie Sēmes sudmalām) 1959 (*Sil*-krūogs U V 499), †kr Taurkalnē (Valles cp) 1961 (“Sillekrug” 1858. g. r. l. U V 378), *Sil*-krūogs Ugālē skat. *Sil-kruōgs* z, *Sil*-*kruōks* [-gs] mā Užavā (mežmalā, bij. krogs) NSLA 180, *Sil*-kruōgs †kr Zentenē (// *Siliņ-*, visapkārt lieli meži, tagad te *Siliņi* js) 1962 (*Sil*-krūogs U IV 246), *Sil*-krūogs Zirās U IV 262 (n 1963), “Sil-krogs” vs Ārlavā Lģia 2020, *Sil-kruōgs* z Ugālē E II 153 (*Sil*-krūogs kr U IV 287, nesabrukušajā krogus daļā dzīvo cilvēki, 1973, “Sil-krogs” CpDz II 370, 425 [// “Sila-krogs” vs Lģia 2020], “Sil-krogs” js, 1921., 1960. g.; Māteru c, viena no js, kurās sadalīta Silkroga z zeme, ieguvusi zemi, uz kuras atradās bij. Silkroga ēka, bet 1922. g. pēc zibens spēriena tā nodegusi; “Vienreiz te nāc’ un grībe pārdēvēt uz *Sili*, un teic’, ka krogs te vairs nav, kalab ta vajag to krog vārd. Tād kung atbrauc’. Bet es – nē! Es teic – le viš a vairs nav, un sen i mūr’s, bet tilts i viņ vārda un nezin kas”, par krogu saglabājušās šādas ziņas: “Sil-krogs” // “Sila-krogs” †kr, Māteru c, Piltenes–Rendas ceļa un Ugāles–Zlēku ceļa krustojumā, 1921. g. 325,47 pūrvietas zemes; sadalīts, “Sille kroge” [ģen.] 1700. g., “Silla Krueger George Tiel” pv. 1803. g., “Sillenkrueger [Kestans Kiršteins]” pv. 1835. g.; darbojies līdz 1902. g., kr. “Sillenj korčma” 1911. g., Ugāle 188–189, 217, 18, 207), *Sil*-*kruōgs* mz Užavā 1963 (“Sil-krogs” vs Lģia 2020), *Sil*-krūogus kr Džūkstē skat. *Sila-* kruogs †kr, *Sil-kruōgus* †muižas māja, ap Ērgemē p, *Sil-kruōga-* mežs Ikšķilē (Tīnūžu ciemā) 1953, *Sil-kruoga-* upe Lielstraupē 1972, *Sil-* *kumpani* z Duntē 1957 (“Sil-kumpani” 1961),

Sil-lacu- kapi Glūdā 1959 (sal. *Sil-lāči* z Šķibē), “Sillangis” z Skaņkalnē skat. *Sil-aņģis* z, “Sil-Lap” z Skaņkalnē Mazsalaca 26 (sal. *Lapis* z E I 105), *Sil*-lauks Dundagā (izr.: sil-loūks, Vīdales ciema Lejasvīdalē, Silkalnu mājās, tā vidū aug priedes) 1965 (// *Sila-* lauks skv.), “Sil-lauks” Engurē skat. *Sila-*lauks, *Sil*-lauks Lubezerē (izr.: sil-loūks) 1962 (“Sill” U IV 200), la Pastendē (pie meža, kas tagad nocirsts) 1962, *Sil-lōks* la Sarkanmuižā U IV 285 (n 1976), *Sil-* *lauks* Ugālē 1973 (“Sil-lauks” 2 ×: 1) Amelciemā, Klimpām z; senāk Zlēkās; 2) Ugulgalā c, pretim Sinepēm z, Ugāle 282, 137), *Sil*-lauks Upesgrīvā (izr.: sil-lāūks) 1962, *Sil*-lauks Zentenē (izr.: sil-lāūks, pie Sila muižas) 1962 (“Silu lauks” U IV 248), la Zirās (izr.: sil-loūks, Rušķos) 1963, *Sil*-*lauks* me Rendā

1962 (*Sil-laūks* U IV 145), *Sil-laūki* la, pl̄ Olainē (un *Sil-laūki* // *Ziemeļ-āļupi* z, = “Sil-lauki” vs tag. Ķekavas pag Lģia 2020?) 1964, “Sil-lauki” mā Dundagā 1962, *Sil-laūki* mžs Pērkonē (mežmalā) 1965 (1972, = “Sil-lauki” vs Nīcā Lģia 2020?), *Si(l)-laūki* z Puzē E II 149 (1964, Sil-lōk U IV 272), *Sil-laūki* z Spārnē (izr.: sil-loūki, Ģibuļu cp) 1962 (1948), “Sil-lauki” js Ugālē (1921. g.; Šarlotu ciemā, uz bij. Šarlotes pusmu zemes; vēlāk Usmā; saimnieka uzv. Silīņš) Ugāle 35, *Sil-laūku-* birze me Basos 1957, Silllauklaps z Alsungā 1858. g. r. l. U IV 11, *Sil-lāči* z Lielplatonē E II 82 (*Sil-lāči* U V 426, *Sil-lāči* 1954, “ ” // v. “Sillalahz” pusmu, 3 km uz D no Lielplatonē muižas, BHO II 593, “ ” vs, un “Stikāni” // agrāk “Sil-lāču- Bieņi” vs Lģia 2020, “Sillalahz” Kurz. ļaudis 37), z Šķibē (// Siř-lāči) E II 85 (“Sillahtz” 1816. g. r. l. U V 439, Siř-lāči U V 438, *Sil-lāči*, Glūdas cp, 1977, = Silaci 1972?, “Sillāči – leelee”, “Sillāči – mazee” 1920. g. p, “Sillātschi” Dobeles apvidū BHolz. 5), *Sil-leja* ga Līvos (Mālniekos z) 1950, *Sil-leja* Laidzē (izr.: sil-lēj) 1962, le Sarkanmuižā 1973, *Sil-lejas* [kas?] Dundagā (Kolkas ciemā) 1962, *Sil-lejas* la Priekuļos (tūrumi pie sila, Pušklaipu [z] zemē) 1950, *Sil-lejas* mā Aizupē 1962, *Sil-līči* js Ārlavā (Silmuižā) 1962 (= “Sil-līči” † vs tag. Īves pag Lģia 2020?), *Sil-līči* js Mētrienā (izr.: sil-lēji) 1960, *Sil-līdumi* js Lubezerē 1962 (*Sil-līdumi* 1973, “Sil-līdumi” mā Rīgas līča malā, starp Rojas un Kaltenes ciemu, Kurzeme 176, = “Sil-līdumi” vs tag. Rojas nov. Lģia 2020?), Sil-loškumi z Druvienā skat. Sila-lōškumi z, *Sil-ļauži* z ap Jēkabpili (// Sil-ļaužu- orajiņš // Sil-orajiņš) p,

Sil-macis mžs Cirgaļos skat. *Sil-zemnieks* z, *Sil-mača* z Mazsalacā E I 112 (*Sil-mači* mā Mazsalacas ciemā p 1969, te arī *Jaun-sil-mačas* z [“Jaune Sillumatzsch” 1811. g., “Jaun Silmatfch” 1826. g., “Jaun Sillematsch” 1834. g., “Jaun Sillematsch” 1850., 1858. g., LVVA 199.1.402.], atdalītas no *Kaln-sil-mačām*, *Kaln-sil-mačas* z [“Kalna Sillamatzs” 1782. g., “Kaln Silamatsch” 1795. g., “Kalna Sillematzsche” 1811. g., “Kalne Sillematzfch” 1826. g., “Kalna Sillematsch” 1834. g., “Kalna Sillmatfch” 1850. g., “Kalne Silmatfch” 1858. g. LVVA 199.1.402.] un *Lejas-sil-mačas* z [“Leijes Sillamatzs” 1782. g., “Leijes Sillematsch” 1795. g., “Leijes Sillematzsch” 1811. g., “Leies Sillmatfch” 1826., 1858. g., “Leies Sillematsch” 1834. g., “Leijes Sillematzsch” 1850. g. LVVA 199.1.402.] 1969, “Sillematzsch” 1701. g. Mazsalaca 26), “Sil-mačas-leja” Mazsalacā (Salacas u l. krastā, 3 km no Skaņā kalna) Vidzeme I 78 (CpDz I 134), Sil-mačs js Svētcienā skat. *Sil-mači* js, Sil-mačs- taciš Mazsalacā (Salacā u, pie Silmaču mājām, 1964),

Sil-mačas js Elejā 1954, *Sil-mačas* z Garozā (// *Sil-mači*, Sidrabenes cp, mežā) 1967 (U V 409, *Sil-mačas* E II 78, “Sillematsche” 1811. g. r. l. U V 410), js Kazdangā 1958 (= “Sil-mačas” vs tag. Laidu pag Lģia 2020?), *Sil-mačas* z Salgalē skat. *Sil-mači* z, js Turaidā 1965,

“Sil-mači” sc. Druvienā skat. *Sila-mači* z, *Sil̃-mači* mā Ādažos 1975 (“Sil-mači” vs Lģia 2020), “Sil-mači” vs Aiviekstē Lģia 2020, vs Aknīstē (un “Sil-mači” // “Sil-mači 1” vs) Lģia 2020, *Sil-mači* mā Alsviķos 1972 (“Sil-mači” vs Lģia 2020), js Alūksnē 1961, z Annā (Meijera cp, nos. no R. Blaumaņa lugas) 1961 (1969, = “Sil-mači 1” // agrāk “Sil-mači” vs tag. Jaunannas pag Lģia 2020?), *Sil̃-mači* z Baldonē (pēc R. Blaumaņa lugas) 1976 (“Sil-mači” vs Lģia 2020), *Sil-mači* z Bārbelē (agrāk: *Maz-grūgaļi*) 1949 (“” vs Lģia 2020), *Sil̃-mači* z Bārtā 1960, *Sil̃-mači* js Bauskā (1920. g. atdalīta no Rigastiem z) 1949 (= “Sil-mači” vs Ceraukstē Lģia 2020?), *Sil-mači* dz Bebreņē 1961, “Sil-mači” vs tag. Bērziņu pag Lģia 2020, *Sil̃-mači* mā Bikstos 1975, *Sil-mači* js Bīriņos (Vidrižu cp) 1964 (= “Sil-mači” vs Vidrižos Lģia 2020?), *Sil̃-mači* dz Braslavā (Mežkuņģēnā z) 1957 (gruntsgabals 1940. g., p), “Sil-mači” vs Brenguļos Lģia 2020, vs Burtniekos Lģia 2020, vs Cesvainē Lģia 2020, *Sil-mači* z Cirgaļos skat. *Sil-zemnieks* z, mz Daudzesē 1961 (1982), js Dikļos 1964 (1969, apm. 5 km no Dauguļiem, 1977, “Sil-mači” vs Lģia 2020), z Druvienā skat. *Sila-mači* z, “Sil-mači” mā Dundagā p 1962, mā Džūkstē (R no Džūkstes c) Kurzeme 204 (sal. *Sil̃-mači* js Lestenē), *Sil-mači* †js Ērgļos (Jumurdas cp, Āķēnu z galā) 1977 (p), “Sil-mači” vs Ērgēmē Lģia 2020, vs Ēvelē Lģia 2020, *Sil̃-mači* z Garozā skat. *Sil̃-mačas* z, *Sil-mači* js Gaujienā (Gaujienas cp) 1961 (“Sil-mači” vs Lģia 2020), *Sil-mači* z Grašos 1970 (Fs. mat.), *Sil̃-mači* js Īslīcē (senāk: *Ķīgeļi* // *Ķīgeles*) 1949, *Sil-mači* z Jaungulbenē 1961 (1971), js Jaunpilī 1959 (“Sil-mači” vs Lģia 2020), js Jaunrozē 1961, *Sil̃-mači* js Jaunvālē (tagad Brenguļu ciemā) 1977, *Sil̃-mači* js Kalnciemā 1959 (= “Sil-mači” vs Valgundē Lģia 2020?), “Sil-mači” mā Kazdangā (D no Valātas c) Kurzeme 73, *Sil̃-mači* mā Kocēnos 1975, *Sil-mači* js Koknesē 1961, “Sil-mači” vs Krapē Lģia 2020, vs Krimuldā Lģia 2020, mā Krustpilī (nos. piešķirts 30. gados, neieviesās, bij. Gruntsalas ciemā; mā pamestas, pussabrukušas [2008.? g.] Krustpils 2012, 232, 157, 158, *Sil̃-mači* mz Kuldīgā (izr.: sil̃-mač, Rumbas cp, bij. fonda gabals) 1963 (= “Sil-mači” vs tag. Rumbas pag Lģia 2020?), js Kursīšos (Novadnieku ciemā) 1953 (“Sil-mači” vs Lģia 2020), “Sil-mači” vs Laidzē Lģia 2020, *Sil-mači* z Lašos (Eglaines cp, uz R no Eglaines, pie Lašu–Pabēržu ceļa, meža malā) 1979 (1957, = “Sil-mači” vs vai “Sil-mači 1” // “Silmači” vs tag. Eglaines pag Lģia 2020?), js, †mz Laucesā (Laucesas cp, atdalīta no Karlinovkas) 1960, “Sil-mači” mā Lēdurgā 1961, *Sil̃-mači* js Lestenē 1959 (“Sil-mači” vs Lģia 2020), mz Lielvircavā (īpašnieks bijis drēbnieks) 1959 (= “Sil-mači” vs vai “Kastaņi” // agrāk “Sil-mači” vs tag. Platones pag Lģia 2020?), *Sil-mači* mā Liepā 1976 (“Sil-mači” [vs Lģia 2020], agrāk “Kaln-ozoli” Liepa 2009, 149), “Sil-mači” vs Līgatnē Lģia 2020, *Sil-mači* z Litenē 1963, mā

Līvānos (Jersikas cp Vucenos mā) 1970, z Lubānā 1960, js Lugažos (uz Saules mežniecības pusi) 1951, mā Māļupē (Malienas cp, netālu no Māļupes ciema robežas, Alūksnes–Liepnas ceļa malā) 1980 (js 1961, = “Sil-mači 1” // “Sil-mači” vs tag. Malienas pag Lģia 2020?), *Sil-mači* mā Mazsalacā skat. *Sil-mača* z, *Sil-mači* js Mazzalvē 1961, “Sil-mači” mā Medzē (D no Saraiķu ciema) Kurzeme 13 (*Sil-maču-* mājas, Saraiķu c; senāk *Skuoļu-* mājas, NSLA 123, = vs Vērgalē Lģia 2020?), *Sil-mači* mā Meirānos (Indrānu cp) 1980 (= “Sil-mači” vs tag. Indrānu pag Lģia 2020?), *Sil-mači* js Meņģelē 1965 (“Sil-mači” vs Lģia 2020), *Sil-mač[i]* mā Mērsragā 1973, “Sil-mači” mā Naukšēnos (1987. g.) Rūjiena 1999, 179, *Sil-mači* js Neretā 1961, *Sil-mači* js Nīgrandē 1959, “Sil-mači” vs tag. Novadnieku pag Lģia 2020, *Sil-mači* js Pālē (Ārciema c) 1957, *Sil-mači* z Palsmanē (agrāk *Pūr-gaiļi* // *Pūr-gaiļi* // *Vilk-aste* [iesauka], pie Palsmanes centra, saimnieks bija noķēris vilku aiz astes, tās kušķis palicis rokā) 1969 (*Pūr-gaiļi* z E I 81), *Sil-mači* js Panemunē 1949, z Piņķos (Babītes cp) 1969, *Sil-mači* js Plāterē 1976, vs Pļaviņās (Klintaines cp, ir arī *Jaūn-sil-mači* z, *Kalna-* *Sil-mači* z, *Lejas-* *Sil-mači* z) 1960 (*Sil-* E I 62, “Sillematz” Stukmaņu muižā 1826. g. LVVA 199.1.455., “Lejas- Sil-mači” // “Sil-mači” vs tag. Klintaines pag Lģia 2020), *Sil-mač(i)* js Popē 1964 (“Sil-mači” [vs Lģia 2020] mā, ZA no Popes c, Kurzeme 92), “Sil-mači” mā Praviņos 1961, *Sil-mači* jmā Raunā (atpūtas bāze ar somu pirti; mājai gribēja dot tautisku vārdu, tāpēc tāds nos.) 1974, “Sil-mači” vs Rembatē Lģia 2020, *Sil-mači* mā Rencēnos 1971 (Fs. mat.), js Ritē 1961, *Sil-mači* dz Rundālē (atdalīta no Garkājiem z) 1949, mā Sakā 1973 (“Sil-mači” vs Lģia 2020), “Sil-mači” vs tag. Salas pag Lģia 2020, *Sil-mači* mz Salaspilī (netālu arī Indrāni mā) 1965, z Salgalē 1974 (*Sil-mačas* U V 407 [1959]), *Sil-mači* js Saukā 1961, *Sil-mači* z Sausnējā 1973, *Sil-mači* js Sāvienā (blakus Kauperniekiem †z) 1960 (1948), js Secē (Seces cp) 1961 (“Sil-mači” vs Lģia 2020), *Sil-mači* z Sējā (agrāk *Ļebēni*) 1965 (*Ļebēns* E I 59, “Sil-mači” vs Lģia 2020), *Sil-mači* z Sēlpilī (agrāk *Priekšāni*) 1961 (“Sil-mači” [†vs Lģia 2020] †mā, līdz 1938. g. “Priekšan-Kaln Nr. 74”, Priekšānos; zemes plat. 51 ha, Avotiņa 2003, 117–118), js Silenē (atdal. no Kumbuļu muižas) 1960 (= “Sil-mači” vs Demenē Lģia 2020?), z Skaistkalnē 1967 (*Mačēni* E II 36, *Mačēni* (*Stembergis*, *Stumbergis*) U V 263), z Skrīveros (agrāk *Labrēncēni*, vieni no divējiem Labrēncēniem) 1953 (*Labrēncēni* E I 60, “Sil-mači” vs Lģia 2020), js Skrundā 1976 (“Sil-mači” [vs Lģia 2020] mā, DR no Skrundas ap, Kurzeme 114), *Sil-mači* js Skultē (pie meža, ir arī *Sil-andžas* un *Sil-klāvi*) 1968, “Sil-mači” mā Slampē 1961, *Sil-mači* js, mžs Smiltenē 1969 (“ ” vs Lģia 2020), “ ” vs tag. Stabulnieku pag Lģia 2020, *Sil-mači* js Stopiņos 1965, *Sil-mači* z Sunākstē (Sunākstes cp) 1961 (“Sil-mači” vs Lģia 2020), *Sil-mači* js

“Sils”

Suntažos 1963 (“Sil-mači” vs Lģia 2020), *Sil̄-mači* vs Susējā 1957, *Sil̄-mači* js Svētcie mā (Dzintarcie mā uz Vāvuļu zemes) 1957 (Sil-mačs J.V., = “Sil-mači” vs tag. Salacgrīvas pag Lģia 2020?), dz Tadaikōs (mājas nav uzceltas) 1964, *Sil-mači* js Taurupē 1971, *Sil̄-mači* js Tērvetē (agrāk: *Bites-* muiža †mu) 1958, js Tūjā (uz Lapsiņu pusmuižas zemes) 1957 (*Sil-* J.V.), *Sil-mači* mā Ugālē 1973 (“Sil-mači”, Ameļcie mā; pie mājām uz robežas starp Zlēku un Ugāles pagastu bijis akmens robežstabs; senāk Zlēkās, Ugāle 284, 281), *Sil-mači* †js Ungurpilī 1981, *Sil-mači* mz Valgalē (Abavas cp Rodavas cie mā) 1962, “Sil-mači” vs tag. Valles pag Lģia 2020, *Sil̄-mači* z Valtaiķos (Laidas cp) 1966 (*Sila-* Mačas E II 23, Sil-mač U IV 63), *Sil-mači* mā Vecgulbenē 1974 (1969, = “Sil-mači” vs Beļavā Lģia 2020?), *Sil̄-mači* js Vecpilī 1966, *Sil̄-mači* jmā Vecpiebalgā 1971 (Sil-maķi 1972), *Sil-mači* mā Vecsaulē 1977 (“Sil-mači” vs Lģia 2020), “Sil-mači” vs Viesītē Lģia 2020, †vs Virgā Lģia 2020, *Sil-mači* js Vietalvā (izr.: sil-moči, atdalīta no Kalnmuižas) 1960 (1958), mā Viskāļos (Krapes cp) 1977, “Sil-mači” mā Zaubē (neapdzīvota) Zaube 2005, 185 (vs Lģia 2020), *Sil-mači* js Zlēkās (Ugāles cp, bij. nespējnieku patversme) 1963, *Sil̄-mači* js Zvārdē 1953 (Siļ- p 1980), *Sil-mači* mā Zvārtavā 1969 (Siļ- 1980),

Sil̄-maču- birze me Tērvetē 1958 (sal. *Sil̄-mači* js), “Sil-maču- iela” Annā (aptuveni 1985. gadā; nosaukums saistīts ar Annas pagasta teātra kolektīva simtgadi; kad veidojās ciemats, šajā ielā sāka dzīvot vairāki izrādes “Skroderdienas Silmačos” tēlotāji; no Polsu ceļa pirmā iela pa kreisi) Tvd 2020, “Sil-maču- iela- 24” vs Baldonē (// agrāk “Vētras”, un “Sil-maču- iela- 46” // agrāk “Ālupi” vs) Lģia 2020, “Sil-maču- kalns” Zieme rī (// “Sil-maču- kols”) Lģia 2020, “Sil-maču- mājas” Druvienā skat. *Sila-mači* z, “Sil-maču- purvs” Bārbelē (// “Grūgaļu- purvs”) Lģia 2020, pu tag. Iecavas nov. Lģia 2020, *Sil-maču-* purvs Pļaviņās (Klaintaines cp, uz Odzienes pag pusi) 1960, “Sil-maču- senkapi” la, †kp Sēlpilī (// “Kapu- kalns”, kalnā uz Z no Priekšānu ciema, tagad apstrādāts lauks) Avotiņa 2003, 142 (// “Kapu- kalns” // “Mēra- kapi” // “Priekšānu- kalns” senvieta Lģia 2020 [= “Sil-maču- senkapi” // “Priekšānu- senkapi” senvieta Lģia 2020?], sal. *Sil-mači* z), “Sil-mač- gals” tag. Salacgrīvas pag (saimnieciska lauku teritorija Svētupes lejtecē) Tvd 2020, Sil-maķi jmā Vecpiebalgā skat. *Sil̄-mači* jmā,

“Sil-mala” apvidus tag. Variešu pag Lģia 2020, mc. Beļavā skat. *Sila-* mala c, *Sil-mala* c Maltā (izr.: sỳl-mola, agrāk: *Malta*) 1976 (// *Sila-mala*, izr.: syla-mola, ap 30 % latviešu, pārējie krievi, un me, 1956, arī cp 1982, “Syl-mola” c Zeps 501, of. “Sil-mala” // “Sil-mola” // “Sila-mola” // latg. “Syl-mola” // latg. “Syla-mola” vc. tag. Silmalas pag Latc 2007, 326, “Sil- mala” // agrāk “Malta” vc. tag. Silmalas pag Lģia 2020, “Malta” LAģš, kr. “m. Malta” TkRI, po. “mieścina Malta”, lat. “Małta” IP Zeps 501),

“Sil-mala” vas. c. Saulkrastos (Saulkrastu lauku teritorijā) Latc 2007, 342 (Saulkrastu pag Lģia 2020), Sila- mala la Galgauskā (druva gar mežu) 1973, *Sil-mala* c Vidsmuižā skat. *Sila-mala* c, la Mēdzulā (izr.: sil-māla) 1960, *Sil-mala* la Sausnējā 1960 (izr.: sīl-māla, apm. 4 pūrvietas pie Sausnējas sila, p 1980), *Sil-mala* z Meirānos E I 22 (*Sil-malas* 1971, 1973, un *Sil-mala* me, Indrānu cp, 1980), Sil-māl js Puzē skat. Sil-māls js, “Sil-mala” vs tag. Vaboles pag Lģia 2020, vs Varakļānos skat. *Sila-* krūogs †kr, *Sil*-māl [ak.] neap Užavā (pie meža) NSLA 180, *Sil-mala* pļ Lugažos (Pārgaujā, gar silmalu) 1951, *Sil-male* la Jaunpiebālgā (Lielrempjos z) 1970, *Sil-male* me Užavā (// *Sil*-māl-mežs // *Sil*-malis, “tas i sīl male tuŕ”, un *Sil*-māl mžs, agrāk Jaūn-nuō(r)nik) 1963, Sil-māls pļ Upesgrīvā (ak. Sil-māl, lok. Sil-male) 1962 (*Sil*-māls U IV 226),

Sil-malas- ežers †ez Slatē (izr.: sīl-malis- azārs, aizaudzis) 1978 (“Lil-malis” [kļūda?] U V 326), “Sil-malas- kapi” tag. Silmalas pag Lģia 2020, “Sil-malas- pagasts” Rēzeknes nov. Lģia 2020, *Sil-malas-* pļava Plāterē 1976, “Sil-malas- septiņgadīgā- skola” Maltā skv., *Sil-malas-* tūrums la Cirgaļos (agrāk tur “cūkas ganija”) 1957, la Odzienā (izr.: sil-molas-, pie meža) 1960, “Sil-malas” sc. Salā skat. *Sila-mala* c, c Užavā (D no Užavas c) Kurzeme 47 (sc. un vs Lģia 2020), vs Aiviekstē Lģia 2020, vs Aizkalnē skat. “Sila-mola” vs, vs tag. Ambeļu pag (// agrāk “Laipiņi”) Lģia 2020, *Sil-malas* z Bejā (izr.: – molas) 1961 (1969, = “Sil-malas” vs tag. Jaunalūksnes pag Lģia 2020?), “Sil-malas” vs Beļavā skat. *Sila-mala* c, *Sil-malas* js Birzuļos 1964 (= “Sil-malas” 2 vs Bilskā Lģia 2020?), “Sil-malas” vs tag. Dubnas pag Lģia 2020, *Sil*-malas js Dundagā (4,7 km no Dundagas pa Dundagas–Pāces ceļu, meža malā) 1978 (“Sil-maļi” p 1962, [mā, ZR no Sūdes c, Kurzeme 87, 2 vs, un “Sil-malas” // “Sil-maļi” vs Lģia 2020]), *Sil-malas* vs Dzelzavā 1979 (1972, “Sil-maļi” vs Lģia 2020), js Gaujienā (Gaujienas cp) 1961, “Sil-malas” vs tag. Inešu pag Lģia 2020, *Sil-malas* z Jaungulbenē 1961 (1971), *Sil*-malas jmā Kandavā (pie stacijas) 1962, *Sil-malas* mā Kraukļos 1969, “Sil-malas” vs tag. Kūku pag skat. *Sil*-maļi z Vīpē, *Sil-malas* mā Lazdonā 1969, mā Lejasciemā (uzceltas ap 1965. g.) J.K. 1973 (“Sil-malas” vs Lģia 2020), mā Litenes cp 1969 (“Sil-malas” vs Litenē Lģia 2020), *Sil-malas* js Ļaudonā (izr.: sil-mālas) 1960 (“Sil-malas” // “Dzeņi” vs Lģia 2020), “Sil-malas” vs Mārkalnē skat. *Sila-mala* z, *Sil-malas* z Meirānos skat. *Sil-mala* z, mā Mēri (Bilskas cp, sila malā) 1978, “Sil-malas” vs tag. Mežvidu pag Lģia 2020, vs tag. Nagļu pag Lģia 2020, vs Naujenē Lģia 2020, vs Nirzā Lģia 2020, vs tag. Ņukšu pag Lģia 2020, *Sil-malas* js Ogrē (Mazozolu cp) 1963 (p, = “Sil-malas” vs tag. Mazozolu pag Lģia 2020?), “Sil-malas” vs Pededzē Lģia 2020, *Sil-malas* z Praulienā (un [?]) *Sil*-maļi js, sila malā) 1971 (“Sil-malas” vs,

un “Sil-malas 1” // “Sil-malas” vs, “Sil-maļi” // agrāk “Sil-malas” vs Lģia 2020), Sil-māls js Puzē p 1981 (Sil-māl js, atdalīta no Kapšu aploka malā, 1963, “Sil-malas” vs Lģia 2020), “Sil-malas” vs tag. Rudzātu pag Lģia 2020, *Sil-malas* z Saikavā E I 27 (1960, = “Sil-malas” vs Mētrienā Lģia 2020?), “Sil-malas” vs Salā skat. *Sila-mala* c, vs tag. Saunas pag Lģia 2020, vs tag. Sējas nov. Lģia 2020, *Sil-malas* js Sēlpilī 1961 (“Sil-males” vs Lģia 2020 [mā tag. Staburaga pag ZR, 0,5 km uz Z no Jaunjelgavas–Jēkabpils ceļa, apm. 1 km uz ZR no Krustakroga; zemes plat. 21,77 ha, Avotiņa 2007, 111]), “Sil-malas” vs Siguldā Lģia 2020, *Sil-malas* mā Sinolē 1974 k, “Sil-malas” vs Strazdē (// agrāk “Maz-brūveļi”) Lģia 2020, vs tag. Sutru pag Lģia 2020, *Sil-malas* z Tirzā 1964 (“Sil-malas” vs Lģia 2020), “Sil-malas” vs Užavā skat. c, *Sil-malas* mz Vārvē (Silciemā, muižas laika js) 1963 (= “Sil-malas” †vs tag. Tārgales pag Lģia 2020?), *Sil-malas* mā Vecgulbenē skat. *Sil-maļi* mā, “ ” vs Vecsaulē Lģia 2020, “Silmalas” pļ Engurē skat. *Sil-mali* pļ,

Sil-males mā Inčukalnā (Vangažu ciemā) 1965, “Sil-males” vs Maltā LAģš Zeps 502, *Sil-males* mā Sakā 1973 (“Sil-malas” // “Jaun-ozoli” vs Lģia 2020), “Sil-males” mžs Zvirgzdenē CK Zeps 502,

Sil-mali pļ Engurē 1959 (“Silmalas” B U IV 184), *Sil-maļi* mā Ainažos (jauna zvejnieku māja Ainažu pilsētā, un zemesgabals Ainažu pagastā, sila malā, 10 ha, ēkas nav uzceltas) 1957, *Sil-maļi* z Aiviekstē (// Sila-mērci, Skujaiņu ciemā, no ciema mājām Silmaļi ir vistuvāk silam, saimnieka vārds Mārtiņš) 1960, *Sil-maļi* mā Ārlavā (izr.: sil-maļ) 1962 (“Sil-maļi” vs Lģia 2020), *Sil-maļi* js Bebreņē (Rubeņu cp) 1961 (p, = “Sil-maļi” †vs Prodē Lģia 2020?), *Sil-maļi* js, †mu Bēnē (agrāk *Biŗkeņfeld*-muiža // *Jaúnā*- muiža) 1958 (*Biŗkenfeld*-muiža E II 131, *Jaúnā*- muiža U V 466, = “Sil-maļi” vs Penkulē Lģia 2020?), “Sil-maļi” vs Bikstos (// “Lagzdiņi”) Lģia 2020, mžs Dagdā CK Zeps 502, vs Drabešos Lģia 2020, vs Dundagā skat. *Sil-malas* js, *Sil-maļi* js Dunikā (meža malā, kurā ļoti daudz viršu jeb “silu”; priežu mežu tā nesauc) 1958, “Sil-maļi” vs Dzelzavā skat. *Sil-malas* vs, *Sil-maļi* z Garozā (Sidrabenes cp Sēliešu silā) 1967, *Sil-maļi* js Ilzenē (izr.: sỳ ģ-maļi, Trapenes cp) 1961, z Jaunlaicē 1963 (= “Sil-maļi” vs vai “Sil-maļi 2” // agrāk “Sil-maļi” vs tag. Apes pag Lģia 2020?), *Sil-maļi* mā Jaunpiebalgā Fs. mat. (“ ” vs Lģia 2020), *Sil-maļi* js Jumpravā (raksta: Sil-maņi) 1953 (“Sil-maņi” 1961, “Sil-maļi” vs Lģia 2020), *Sil-maļi* †z Kalncempjos (no 1950. g. Stāmerienes ciemā, 1944. g. nodedzis, izpostīts, drupas, aizaug mežā) 1977 (*Sil-maļi* z 1964, 1965), *Sil-maļi* js Kursišos (Bāliņu c) 1953, *Sil-maļi* z Ņeipenē 1965 (1979), z Laucesā (Kalkūnu cp) 1960 (= “Sil-maļi” vs tag. Kalkūnes pag Lģia 2020?), *Sil-maļi* mz [?] Laucienē p, “Sil-maļi” vs Mārupē Lģia 2020, vs Nīcā Lģia 2020 (sal. *Sil-maļi* mz Pērkonē vai *Sil-maļi* mā Rucavā?), *Sil-maļi* js

Panemunē 1949 (= “Sil-maļi” vs tag. Brunavas pag Lģia 2020?), *Sil̄-maļi* mz Pērkonē (nesen uzcelta, meža malā) 1965 (1972), *Sil-maļi* js Praulienā skat. *Sil-malas* z, “Sil-maļi” †vs Prodē skat. *Sil-maļi* js Bebreņē, mā Rankā 1971, *Sil̄-maļi* js Ropažos (Zaķu cp) 1950, *Sil̄-maļi* mā Rucavā 1972, *Sil̄-maļi* z Salacā 1959 (Sil-maļi // Sil-mals J.V., = “Sil-maļi” // “Svēt-sil-maļi” vs Salacgrīvā Lģia 2020?), *Sil-maļi* mā Salienā (pie Keirāniem z) 1960, *Sil-maļi* mā Sarkanmuižā (agrāk *Jān-gulbji*; un *Sil-mal-būda* †mz [Sil-mal-būd mz U IV 282]) 1973, *Sil̄-maļi* mā Skultē (Saulkrastu cp, Zvejnieciemā) 1968, mz Smārdē 1959 (= “Sil-maļi” vs Slampē Lģia 2020?), *Sil-maļi* mā Ugālē 1973 (“Sil-maļi” vs Lģia 2020 [mā Ugālē c, Kurzeme 95, “Sil-maļi” js, 30. gadu otrā puse, 1940. g.; Ugāles ciemā, uz bij. Ugāles mu zemes, Ugāle 390]), *Sil̄-māļi* js Ukros 1958 (“Sil-maļi” vs Lģia 2020), *Sil̄-maļi* js Valgundē (Valgundes c, 1938.–1952. g. Ozolnieku pag) 1959 (“Sil-maļi” vs Lģia 2020), “Sil-maļi” vs Vārkavā LAģš Zeps 502, *Sil-maļi* mā Vecgulbenē (// *Sil-malas*) 1969 (*Sila-mala* 1968), *Sil-maļi* mā Vecsaulē 1977, *Sil-maļi* z Vīpē (ļaudīm šis jaunais oficiālais mājvārds ir svešs) 1962 (= “Sil-malas” vs tag. Kūku pag Lģia 2020?), mā Vitrupē (zvejnieka zemesgabals no fonda zemes) J.V. (“Sil-maļi” p 1961), js Zentenē (izr.: sil-māļ) 1962,

Sil-mal-būda Sarkanmuižā skat. *Sil-maļi* mā, *Sil̄-maļ*-kapi Užavā (un *Sil̄-maļ*-kāpas) 1963 (“Sil-malu- kapi” Lģia 2020, te arī “Sil-mal-ciema-senkapi”, Silmalas c, ugunskapi, Kurzeme 55, 47, sal. “Sil-malas” c), *Sil̄-maļ*-mežs Užavā skat. *Sil̄-male* me, – – pļava Kabilē (“piēaūguse kuōkiēm, nepļau”) 1969, pļ Mērsragā 1973,

“Sil-maliņas” vs Kalupē (// agrāk “Peršaki 4”) Lģia 2020, *Sil-maliņi* js Svētciemā (Dzintarciemā) 1957, *Sil-malieši* †js Annā (sila malā, 2. Pasaules karā nodegusi) 1961 (1979), “Sil-malieši” vs Bebreņē Lģia 2020, *Sil-malieši* js Lizumā 1954 (1974), js Odzienā (izr.: sil-mālieši) 1960, mz Slatē (izr.: sil-malīši) 1960, *sil-malieši* pļ Salā (dzīvo sila malā) 1964, *Sil̄-malnieks* js Popē 1964, *Sil̄-malnieki* js Bauskā (kolhozā “Lāčplēsis”) 1949 (= “Sil-malnieki” vs Codē Lģia 2020?), *Sil-mālnieki* js Cirgaļos 1957, “Sil-malnieki” mā Lielvārdē 1961, *Sil-mālnieki* js Rembatē 1953, *Sil-mālnieki* mā Zvārtavā 1980 (1969, “Sil-malnieki” vs Lģia 2020),

Sil̄-maņa-dīzais-masts me Kabilē (netālu no Sila kroga) 1969 (*Sil̄-maņa-dīzais-masts* U IV 192), “Silmaņi” z Dundagā Atb. kal. 1892, 64, *Sil̄-maņi* dz Iecavā (< uzv., zeme piešķirta Kalna Stēguļos z) 1949, Sil-maņi js Jumpravā skat. *Sil-maļi* js, *Sil̄-maņi* z Kabilē E II 112 (U IV 190, †z, “mājas sakritušas, nežīvā vaīrs”, 1969, “Silmann” Kabiles draudzē 1785. g., “Silman” 1811. g. Kurz. dr. chr. II 255, 232), js Kuldīgā (// *Sil̄*-, atdalīta no Mālvalkiem mā) 1963 (“Sil-maņi” †mā 1962), *Sil̄-maņi* z Lutriņos (agrāk mežsarga mājas)

“Sils”

1953 (U IV 132, “Sil-maņi” E II 96 [mā, ZA no Ošenieku c, Kurzeme 113, 101], = “Sil-maņi” vs tag. Jaunlutriņu pag Lģia 2020?), *Sil-maņi* js Padurē (Abavas cp pie Krācēm [js?]) 1963 (“Sil-maņi” vs Lģia 2020), *Sil-maņu-* kapi Kabilē (uz Kabiles–Kuldīgas ceļa pusi, dziļi mežā) 1969 (sal. *Sil-maņi* z), *Sil-maņu-* mežs Lutriņos (un *Sil-maņu-* purvs [“Silmaņu purvs” B U IV 134], Ošenieku c) 1953 (U IV 135, “Sil-maņu- mežs” tag. Jaunlutriņu pag Lģia 2020, sal. *Sil-maņi* z), “Silimaniszki” ap Rēznā (po.) 1738. g. Zeps 452, *Sil-manieši* js Bebreņē (izr.: sil-manīši) 1961,

“Sil-mares” mā Nauksēnos (“nav ziņu”) Rūjiena 1999, 179, *Sil-matulis* z Mūrmuižā skat. *Sila-matuļi* mā Liepā, *Sil-māja* †z Lugažos skat. *Kaln-sil(a)-māja* z, *Sil-māja* Mujānos K.B. 1966, *Sil-mājas* la Lugažos (Burgas muižas tīrumi) 1951, *Sil-mājas* Ērgemē (uz Lielkrieviņa z zemes, “viņas tā mežā iekšā”) 1951,

“Sil-mežs” ga Asītē U IV 15, *Sil-mežs* Grenčos (pa daļai izcirsts) 1959 (sal. *Sil-meži* z), *Sil-mežs* Pastendē 1962 (= “Sil-mežs” tag. Valdgales pag Lģia 2020?), *Sil-mežs* Zentenē (pie Sila muižas) 1962 (“Sila mešchs” B U IV 248), *Sil-meža-* krūmi Grenčos (pie Silmežiem mā) 1959 (sal. *Sil-meži* z), “Sil-meži” mā [?] Drustos p, *Sil-meži* z Grenčos E II 134 (U V 474, *Sil-meži*, netālu no Tukuma–Kuldīgas lielceļa, uz Z no Grenču astoņgadīgās skolas, meža malā, kur aug *sili* ‘virši’; zeme ir viegla, pelēka viršu smilts, daudz brūkleņu, čūsku, 1968, = “Sil-meži” vs Zemītē Lģia 2020?), “Sil-meži” mā Krustpilī (2008. g., senāk, 30. gadu beigās, “Dumbrāji”, tad “Kļaviņi” 1942. g., pēc saimnieka uzv. Kļaviņš, bij. Dobmeža c; neapdzīvotas, saimniecības ēkas nodegušas) Krustpils 2012, 140, 141, “Sillmesch” z Vandzenē 1850. g. r. l. U IV 237 (n 1975), *Sil-meži* mā Zemītē 1973, “Sil-mežnieki” †vs tag. Malienas pag Lģia 2020,

“Sil-mices” z Aizkrauklē E I 34 (n 1977), *Sil-mices* z Jumpravā E I 42 (1953, “Sil-mices” vs Lģia 2020), z Lielvārdē (// *Sila-mices*, un *Sil-micu-* siliņš) 1953 (E I 49, “Sillemitz” 1826. g. LVVA 199.1.245., “Sil-mices” vs Lģia 2020), *Sil-mices* z Nītaurē E I 52 (ķieģeļnīca, liela sila malā, 1953, Lakšos vs, agrāk te bijis krogs, 1950, “Sil-mices” vs Lģia 2020, “Sil-mices” // v. “Sillmets” pusmu 2 km uz RZR no Lakšu muižas, v. “Sillimitz”, v. “Sillmitz” vs 1681. g., la. “Sillemizz” // v. “Johannenhof” 1826. g. BHO II 594), *Sil-mices* z Skrīveros E I 60 (*Sil-*, uz robežas ar Jumpravu, un *Jaūn-sil-mices* z, “div veças mājās”, 1953, “Scuttan Sillemitz” 1816. g. LVVA 199.1.386., “Sil-mices” †vs Lģia 2020), *Sil-micu-* siliņš Jumpravā (pie Silamicēm z) 1953 (sal. *Sil-mices* z), *Sil-miķeļu-* ezeriņš Lejasciemā skat. *Sila-miķeļu-* ezeriņš,

Sil-muiža †mu Ārlavā (Īves cp) 1980 (pusmu, izr.: – muīž, 1962, *Sil-muiž* U IV 176, “Sil-muiža” // “Silu-muiža” // v. “Sillen” pusmu, 4 km uz RZR no Ārlavas muižas, BHO II 593, *Sila-* muiža E II 108, “Sila- muiža” //

“Sili” mu, 1781. g., Ārlavas iecirknī, Talsu novads II 197, “Sillē” LA 1824, 50, “Sil-muiža” sc. tag. Īves pag Latc 2007, 352 [Lģia 2020], = “Sil-muiža” Talsu apkārtņē Talsu novads I 30?), *Sil-muiža* †pusmu, pgd Ērgemē (netālu no Turnas, par Silmuižu turpina saukt arī vēl tagad apkārtējās mājas, kaut arī tām ir citi nosaukumi) 1982 (“Sil-muiža” z E I 70, “Sila-muiža” // v. “Heideberg” pusmu, 1,5 km uz RZR no Turnas muižas, BHO II 212), pusmu Odzienā skat. *Sila-muiža* z, *Sil-muiža* Plāterē skat. *Sila-muiža* z, “Sil-muiža” Talsu apkārtņē skat. *Sil̄-muiža* †mu Ārlavā, *Sil-muiža* †pusmu Vietalvā skat. *Sila-muiža* z, *Sil-muiža* †mu Zentenē skat. *Sili* js, †mu, pgd, *Sil-muiža* pgd Ērgemē skat. *Sil-muiža* †pusmu, pgd, “Sil-muižas- dzirnavas” †dzi tag. Īves pag skat. “Sila- dzirnavas” †dzi, *Sil-muižas-leja* pļ Omuļos (Kalnmicīņu robežās) 1951, *Sil-muižas-* mežs Vietalvā (un *Sil-muižas-* pļava) 1960 (sal. *Sila-muiža* z), *Sil-muiž-dīķis* dī Ārlavā skat. *Sil̄-dīķis*, *Sil-mūrnieks* z Lugažos E I 80 (*Sil-mūrnieks* // – *mūrnieki* †z, un *Sil-mūrnieka-* skuoļa, tagad Lugažu septiņgadīgā skola; māja iesaukta skolas ierīkotāja vārdā, 1951, *Sil-mūr(r)nieki* z S.R.),

Sil-nuōra la Smiltēnē (Brantu c, tagad Brantu c Apogu z robežās) 1961, *Sil-nuōras-* kalniņš Palsmanē 1969, *Sil-orajiņš* z ap Jēkabpili skat. *Sil-ļauži* z,

Sil̄-pakaļa la Mazsalacā (Lejasjānīšmačā z) 1952, pļ Naukšēnos (Čumpju z daļā) 1952, “Sil-pakuļi” vs Praulienā skat. “Sila- Pakuļi” mā, *Sil-papji* z Babīte E I 54 (3 mā: 1) *Sil̄-pap-skreījeŗs* z // *Gal̄-sil̄-papi*, tagad *Liēpsalas*, Babītes cp, visvecākās mājas Latvijā, zemniekmājas no dzimtbūšanas atcelšanas laikiem 1858. g., 2) *Sil̄-papi*, < saimnieka uzv., tagad *Tīreļi*, 3) *Sil̄-papi* mžs, < mežsarga uzv., tagad *Mežsaŗg-aŗtiņi*, 1969, “Sillepap” Piņķu muižā VAR I LXXI, “Shille pobju (ģen.)” 2 z 1795. g., “Sillepap” 2 z 1811., 1826., 1850. g., un “Shillpobju oder Paepas” z 1795. g. [sal. *Pēpas* E I 54] Piņķu muižā LVVA 199.1.345., sal. arī *Vidus-sil̄-papi* z Piņķos), *Sil̄-pēteri* mā Dundagā (un *Sil̄-pēter-pļava*, pie Silpēteru mājām) 1978, js Jēkabniekos 1954, *Sil-pēteri* z Vilcē E II 87 (*Sil-pēteri* U V 442, 1954, “Sil-pēteri” vs Lģia 2020, “Silapeteri” Atb. kal. 1892, 61),

Sil-pļava Ancē (izr.: sil-pļāv, 2 ×, viena starp Lonasti un Ašiem, otra – Leišos, gar malām aug virši) 1964 (“Mešhdang fīl pļawa” U IV 278), pļ Birzuļos 1964, *Sil̄-pļava* Kabilē skat. *Sila-* pļava, *Sil-pļava* Kārķos (pie Andriņiem z) 1951, *Sil-pļava* †pļ Kauguros (uz D no Paukas z, gar silu, gar Smiltēnes ceļu) p, *Sil-pļava* Kuldīgā (izr.: sil-pļāv, pie Grobām z, pie meža, aizaugusi) 1963, *Sil-pļava* Lugažos (Lejasstaldotos z, pie Jekuļa me) 1951, *Sil-pļava* Padurē (izr.: sil-pļāv, pie meža) 1963, *Sil̄-pļāv* pļ Pastendē skat. *Sil-pļavas*, *Sil̄-pļava* †pļ Puzē (mežā) 1964 (izr.: sil-pļāv, Ugāles cp, 1963, = “Sillepohfums” U IV 270?), *Sil-pļava* Sēlpilī 1961, *Sil-pļāv* pļ Sēmē U V 500, *Sil-pļava* Užavā (gara, šaura pļava mežā, “tūr nau vai daūz, azaūzs i”)

“Sils”

1963 (Siļ-pļav U IV 292, *Siļ-pļa:s* [dsk.] Sārnotes c, “tuŗ ziēdeĭ siĭs, tagat tās pļa:s i aĭzaūgušs”, NSLA 1860), *Sil-pļava* Zentenē (izr.: siļ-pļāu, pie Sila muižas) 1962, *Siļ-pļavas* Jūrkalnē (izr.: siļ-pļāvs) 1969 (Sil- pļāv U IV 52), *Sil-pļavas* Pastendē 1962 (Siļ-pļāv U IV 215), *Siļ-pļav(a)s* Stendē (// Siļ- // Sil- // Siļ, pie Dižozola) Ceļi VI 273, *Siļ-pļavas* Zirās (izr.: siļ-pļāvs) 1963, *Sil-pļav-dārzs* pļ Spārnē (skaista, līdzena pļava) 1962, *Sil-pļav-kaļns* Pastendē U IV 214 (1962), *Siļ-pļav-puĕs* pu Zirās (izr.: – pļāv-puĕs) 1963 (“Silpļawas purws” B U IV 262, sal. *Siļ-pļavas*), *Siļ-pļaviņa* Dundagā (izr.: siļ-pļaviņ, Vīdāles c, Lapmežciemā, Grūžos mā) 1965, *Sil-pļaviņa* Zlēkās (izr.: siļ-pļaviņ, Robežniekos mā) 1963, *Siļ-pļaviņas* Baldonē (purvainas) 1965,

Sil-poklis- pūraņš Kapiņos skv., *Siļ-priēdes* me Ārlavā (ap 1 kvadrātkilometru liels priežu mežs pie Silmuižas) 1980 (izr.: siļ-priēc, 1962, Siļ-priēds U IV 178, = “Sil-priedes” me tag. Īves pag Lģia 2020?), *Sil-prūši* z Upesgrīvā (izr.: siļ-prūš, Rojupes cp) 1962 (Siļ-prūs U IV 225), *Sil-prūši* z Vandzenē E II 123 (†mā, nojaukta, 1973, Sil-prūš U IV 235), “Sil-pupīte” z Trikāta (savienojuma ziņā sal. Tīpura- purvs Valmieras pag E I 111; neuzsvērts saknes patskanis salikta vārda 2. daļā zudis) Hauzenberga 1932, 119, “Sil-purenes” vs Ezerniekos Lģia 2020, vs tag. Rožupes pag Lģia 2020, vs Rugājos Lģia 2020, vs Višķos Lģia 2020, *Siļ-puĕs* pļ, pu Dzirciemā p (sal. *Siļ-purs* pu), *Sil-purs* pļ Sēmē U V 500, *Siļ-purvs* Virbos (un *Siļ-purvi* z) 1962 (“Silpurws” pu B U IV 188), “Sil-puri” vs Vidsmuižā LAġš Zeps 502, “Sil-pur-mašas” vs Krimuldā Lģia 2020, *Siļ-putniņi* z Mārupē 1964,

Sil-rāj z Alsungā skat. *Sil-arāji* z, *Siļ-rāj-būk-valĕks* pļ, valĕs Kuldīgā (// – – *būk-valĕks* // – – *buk-valĕks*, šurp nākušas stirnas, Rumbas cp) 1963 (sal. *Siļ-(a)rāji* z Padurē), *Sil-rāj-kaļns* paka Griķos U IV 123, *Sil-rieži* js Pļaviņās (Klintaines cp) 1960, *Sil-ruĕi* z Garozā skat. *Sila-ruĕi* z,

Sil-sāti z Briņķos (// *Cil-sāti*) E II 10 (U IV 23, *Siļ- †z* Nīkrācē, iznīka 2. pasaules karā, 1966), *Siļ-seĕdums* laivu novietne Milzkalnē (Purciemā) Laumane 1996, 61 (sal. *Sili* z Cērkstē [= Milzkalnē] (Apšuciemā vai Purciemā) E II 133), *Sil-stimperi* mā Ērgemē 1969 (= “Sil-stimperi” // agrāk “Stimperi” vs tag. Kārķu pag Lģia 2020?), *Siļ-straūts* pļ Dundagā U IV 256 (1980), *Sil-strauti* mā Inčukalnā 1975, *Siļ-straūti* †mz Sēmē (senāk vairākas mājiņas bijušas kā zaldātmājiņas) 1959 (“Sil-strauti” vs Lģia 2020), *Sil-sūdājs* la Valkā (izr.: siļ-sūdāš // – sūdāš, tīrumiņš mežā) 1951, neap Lugažos (izr.: siļ-sūdāš “mežā iekūopc zemes gabaliņč Bĕ(r)zmeža ceļa malā”) S.R., *Sil-šalkas* mā Inčukalnā 1975 (“Sil-šalkas” // “Pirmās- Sil-šalkas” vs Lģia 2020),

Sil-tērpums pļ Grenčos 1959, *Sil-tilts* Dundagā 1980, ti Nogalē 1962, *Sil-tiļas* z Penkulē skat. *Sila-tiļas* z, *Sil-tīrums* la Birzuļos 1964, la Odzienā 1960, †la, me Plāņos (pie Silgaiļiem) 1964, *Sil-tīrums* la Rozēnos (1,2 ha

“Lejasmārciema zemē”, meža ceļa l. pusē) 1948, *Sil-tīrumi* †la Vijciemā (Mežmuižas lauks, tagad tur ir *Silnieki* js) 1957,

Sil-uči js Jēkabniekos 1954, (= “ ” vs Zaļeniekos Lģia 2020?) “Sil-upe” sc. Sventē Latc 2007, 120 (Lģia 2020, sal. *Sil-upe*), *Sil-upe* grā Lubezerē (un pļ, u, izr.: sil-upē, u > jūrā, te arī Sil-upēs js) 1962 (“Sil-up” u U IV 200, n 1973), js Nītaurē (2 km uz R no Nītaures, Silupītes l. krastā) 1950, “Sillup” †z Stendē (1750. g.) Draviņš 1935, 273, z Sventē (// Šilupka, izr.: šylupka, tagad *Sūnu-* māja(s), trīs mājas, kas piederējušas trim brāļiem, Šilupkas u kr. krastā, netālu no dzelzceļa) 1960 (Šilupka U V 311, sal. *Sil-upe*), “Sillupe” pļ Puzē B U IV 273 (n 1964), *Sil-upe* pļ Raņķos (izr.: sil-up:, pie Būdeniekiem z) 1966 (*Sil-upe* U IV 142), *Sil-upe* pļ Rencēnos (pļava mežu vidū, cauri tek Rencelīte jeb Silupe u) 1948 (*Sil-upe* pļ 1971), pļ Stendē (gar Silupi u) p (Sil-up U IV 220, *Sil-up*-pļava 1962), “Syl-Upja” str Makašēnos (kr.) Спис. Zeps 502, *Sil-upe* str Raņķos U IV 141, *Sil-upe* str Rubā (> l. Vadakstē) 1958, *Sil-upe* Allažos (sākas no Pulleniem z; satekot ar Melderupi, veido Eglupi, tagad melioratori iztaisnojuši) 1976 (1950), u Ārlavā (> jūrā) E II 158 (Sil-upē: // Ruōj-upē: // Liēl-upē: // Diž-gal-upē: 1962, Šil-up // Diž-up U IV 177, “Sil-upe” Pag. apr. 369, “Sil-upe” // “Sil-upīte” // “Diž-upe” // “Ruoja”, Rojas u augšgals 13,5 km garumā starp Viekti un labo pieteku Mazroju; vēsturiskā Ārlavas pagasta lielākā ūdenstece, izbagarēta 20. gs. pirmajā pusē; Silupes nosaukums piedēvēts arī kreisajai pietekai Greimicai, kura tek cauri Sila muižas dzirnavām, Tvd 2020, “Sil-upe” // “Sil-upīte” // “Greimica” // neprecīzi “Greinica” // “Grenica” u tag. Īves pag Lģia 2020, “Sil-upe” // “Sil-upīte” // “Grenica” // “Greimica” Rojas kr. piet. Talsu r., Lup IV 12), *Sil-upe* Morē (2 km uz A no Kalnvīciepiem z, tek pa silu, sils – ‘liels mežs’) 1984, *Sil-upe* Pastendē (Šulmežā, > Pastendes upē) 1962, “Sil-upe” Rubā Lģia 2020, *Sil-upe* Rencēnos (// *Reñcelīte*) 1948, *Sil-upe* Silenē (// *Siļica* // *Sila-* upe // Sils-upe // Siļenskaja re·ka, < Sila ezera, > Riča ezerā) 1960 (“Sil-upe”, Drisvjatu ezera apkārtnē, > Riču ezerā, Zemgale 157, *Siļica* U V 279, “Silica” // “Sila” // “Silīca” // “Sil-upe” // “Siļica” Demenē Lģia 2020, “Sil-upe” // “Sila” // “Silīca” Daugavpils r., tek no Sila ezera uz Riču ezeru, Lup IV 12, = Siļenskaja- re·ka, tek no Obiteļa ezera līdz Sila ezeram, 1960?), u Stendē (// *Bez dubēns* [vidustecē] // *Vēc-upe* [lejasgalā], > Stendē u pie Maķiem mā, tek pa silainu ‘viršainu’ apgabalu) Ceļi VI 273 (Sil-up U IV 219, *Sil-upīte* p, “Sil-upe” // “Zil-upe” // vidustecē “Bez dubens” // lejtecē “Vec-upe”, Stendes kr. piet., 12 km gara, Lup IV 12, “Sila- upe”, 10 km gara, Talsu novads I 62, “Sil-upe” // vidustecē “Bez-dubens” tag. Ģibuļu pag Lģia 2020), *Sil-upe* Sventē (// *Sila-* upīte // *Sil-upīte* // *Šil-upe* // *Šil-upīte* // *Šilupka*, izr.: šylupka, sākas pie Svirkiem (māju grupas), > Daugavā pie Vezovkas †kr;

“Sils”

šā bij. kroga vārdā tiek saukts upītes lejasgals) 1960 (“Sil-upe” // augštecē “Meļņička” Lģia 2020, Ar(u)onēš- upīte // Šilovka U V 311, “Sil-upe” Konv. XIX 38724, “Sil-upe” Ilūkstes apkaimē Zemgale 148, *Sil-upes-* upe, šķērso Eglaines–Daugavpils ceļu, J. Kr.; = “Sil-upe” // “Sil-upka” // “Vidovka” Daugavas kr. piet., 16 km gara, Lup IV 12?), “Sil-ups” mā Cesvainē Fs. mat., Sil-ups meža gabals Lazdonā p 1979, *Sil-upes-* aste pļ Allažos (gar Silupes krastu) 1976, *Sil-upes-* ezers dī Stendē (// *Kuōku-* ezers, “dažus simtus gadu veci būs nosaukumi vietām, ko sauc par ezeriem, bet kas patiesībā ir dīķi (ielejas ar aizsprostiem), jo mūsdienās vai 19. gs. ierīkotos dīķus par ezeriem vairs nesauc”, un *Sil-upes-* kalns, pie Silupes pļavas) Draviņš 1939, 409 (Draviņš 1935, 273, 265), “Sil-upes- grāvis” Talsu r. (Silupes kr. piet.) Lup IV 12, *Sil-upes-* kalns Rubā U IV 150 (pie Silupes lejas, 1958, = “Sil-upes-kalns” Jaunaucē Lģia 2020?), “Silupes kalns” [S- vai Z-?] Vārmē B U IV 167, *Sil-upes-* leja Rubā U IV 150 (*Sil-upes-* leja, ieplaka, pa kuru tek Silupe, 1958, = “Sil-upes- leja” gr Jaunaucē Lģia 2020?), *Sil-upes-* pļava Allažos 1976 (te arī *Sil-upes-* tilts 1950), “Sil-upes” vs tag. Ģibuļu pag Lģia 2020, vs Nītaurē Lģia 2020, vs Sventē Lģia 2020, *Sil-upji* z Ērgemē E I 70 (*Sil-upji* mžs 1982, *Sil-upes* mā 1969, “Sil-upes” vs Lģia 2020), z Sinolē E I 83 (māju robežās izceļas Silupīte u, p, Silupī, vecas mājas Mālmuižā ap, tagad stāv tukšas, 1968, *Sil-upes* J.K. 1973), *Sil-up-*daĩbis ce Stendē (meža ceļš) 1962 (Sil-ups-daĩbs U IV 221, te arī *Sil-up-ēzers* pļ, †ez [pļ U IV 220] 1962, Sil-up-grāvs U IV 219), *Sil-up-kakts* la Sinolē (Silupītes z robežās, dienvidos no mājas, pret Silupjiem z) p 1979, *Sil-up-*pļava Stendē skat. *Sil-upe* pļ,

Sil-upīte grā Līvānos (izr.: syl-upeit' ē, Jersikā) 1970 (“Sil-upe” str LAģš Zeps 502, = “Sil-upeite” // “Sil-upīte” u tag. Turku pag Lģia 2020?), grā Viļakā (Medņevas cp) 1974, *Sil-upīte* z Kokmuižā (// *Silpīte*) E I 94 (*Silpīte* – 2. daļā zudis neuzsvērts saknes patskanis, Hauzenberga 1932, 119, *Sil-upītes* mā 1975, “Sil-upītes” vs Kocēnos Lģia 2020, “Sillupith” Valmieras muižā, Kokmuižas vakā, VAR II 512, “Sil Uppit” 1826. g. LVVA 199.1.204., te arī “Sil-upītes- pusmuiža” // “Sil-upīte” pusmu K.B., “Sil-upītes- pusmuiža” Konv. IX 16945, “Sil-upītes- pusmuiža” // v. “Sillupit” pusmu, 1,5 km uz R no Kokmuižas, BHO II 594 k), *Sil-upīte* z Sinolē (oficiāli: *Lācīši*) p 1979 (*Sil-upīte* E I 83), mžs Trikātā (pie Strenču–Trikātas ceļa) 1951 (*Sil-upīte* z E I 85, mā 1975), mā Valmierā K.B. (p), “Sil-upīte” Engurē (// “Kaln-upe” // “Čukņ-upe” // lejtecē “Ezernieku- upe” // augštecē “Jānīš-upe” // “Jāņ-upīte” // “Kan-upe” // “Klankš-upe” // “Plauš-upe” // “Plauš-upīte” // “Rideļ-upīte”) Lģia 2020 (// “Kaln-upe” // “Kan-upe” // “Čukņ-upe” // “Rideļ-upīte” // līdz Rideļu ezeram arī “Jāņ-upīte” // “Plauš-upe”, ietek Engures ezerā Tukuma r., 20 km gara, Lup IV II 11, 12), *Sil-upīte* Ērgemē 1951 (1982), “Sil-upīte”

tag. Īves pag skat. *Sil*-upe Ārlavā, u tag. Jersikas pag (// “*Sil*-upeite”) Lģia 2020, *Sil*-upīte Kandavā (// *Kaln*-upe, gar Pakuļu dārzniecību) Abava 65, u Kocēnos 1975 (> l. Jumarā, E I 114), u Lodē (izr.: *siĻ*-upit^e, > Rūjā) 1952 (*SiĻ*-upīte 1975, “ ” Konv. XII 24445, “*Sil*-upīte” // “*Arakste*” // “*Enč*-upīte” // “*Ottes*- upīte” // “*Veser*-upīte”, 8 km, Rūjas l. piet., sākas Igaunijā, Rūjā ietek pie Viķkalniem mā, iztaisnota, Rūjienu 1999, 30, “*Sil*-upīte” // “*Enč*-upīte” Lģia 2020, “*Sil*-upīte” // “*Skol*-upīte” // “*Enč*-upīte” (augštecē) Lup IV 12), u Lubānā (// *Morozas*- nūovadgrāvs, iztek no Oļgu purva, lejtecē sauc par *Morozas* novadgrāvi; > *Aiviekstē*) 1960, *Sil*-upīte Nītaurē (“sākas pie Gailišiem [vs] no puriem, iet pāri Nītaurei”, > l. Mergupē) 1950 (tek cauri silam, 1953, “*Sil*-upīte” Lģia 2020), “*Sil*-upīte” Preiļu r. (Daugavas l. piet.) Lup IV 12, *Sil*-upīte Rankā (tek garām silam ‘mežam’) 1971, “*Sil*-upīte” tag. Rojas nov. (// “*Kuģniek*-upīte”) Lģia 2020 (> Rīgas jūras līcī uz D no Rojas, Lup IV 12), *Sil*-upīte Sinolē (izceļas Silupju z robežās, > kr. Tirziņā u) 1956 (tek cauri mežam, p 1979, “*Sil*-upīte”, Tirziņas kr. piet. Alūksnes r., Lup IV 12, = “*Sil*-upīte” tag. Virešu pag Lģia 2020?), “*Sil*-upīte” Tomē Lģia 2020, u Tukuma r. (Dimžavas l. piet.) Lup IV 12, *Sil*-upīte Valmierā (// *Svilpe*) K.B., “*Sil*-upīte” Vānē Lģia 2020, *Sil*-upītes js Jērcēnos 1951, *Sil*-upītes mā Kocēnos skat. *Sil*-upīte z Kokmuižā, *Sil*-upītes mā Meirānos (Indrānu cp) 1980 (= “*Sil*-upītes” vs tag. Indrānu pag Lģia 2020?), *Sil*-upītes mā Rankā (gar māju tek Silupīte) 1971 (“*Sil*-upītes” vs Lģia 2020 [Tvd 2020]), *Sil*-upītes mā Salacā J.V. (“ ” // “*Vec*-*sil*-upītes” vs *Salacgrīvā* Lģia 2020), “ ” vs *Trikātā* Lģia 2020, *Sil*-upītes mā Vitrupē (amatnieku gabals uz fonda zemes) J.V., “*Sil*-upka” u *Sventē* skat. *Sil*-upe, “*Sil*-ozols” *Salacā* skat. *SiĻ*-uōzuōli z, *Sil*-uōzuoli †z Kraukļos 1970, *SiĻ*-uōzuōli z *Salacā* 1959 (“*Sil*-ozols”, sila malā, pagalmā bijis ozols, J.V.),

SiĻ-vads me Ancē (starp Lonasti un jūrmaļu) 1964, *Sil*-vads pļ Rudbāržos U IV 56 (n 1966), *SiĻ*-vād-māls me Dundagā (un *SiĻ*-vād-pļāv) U IV 258, 256 (1980), *SiĻ*-valks pļ Popē (“nekāc valks nau, ta ka tāt jaū mīfrāks ir, var jaū būt”, ka kādreiz bijis valks) 1964 (“*Sil*-valks” pļ U IV 278), “*Sil*-valks” pļ Ugālē (1932. g.) Ugālē 173, *SiĻ*-valks Dundagā (// *SiĻ*-valks, un *SiĻ*-valk-pļāv) U IV 254, 256 (pļ 1980), *SiĻ*-vašķi z Kurmenē (// *Sila*- vaski) 1961 (“*Sil*auški” (“*Silevaške*”) E II 60 [2. daļā zudis neuzsvērts saknes patskanis, Hauzenberga 1932, 120], *Sil*-vašķi U V 339), “*Sil*-vēji” vs *Ainažos* Lģia 2020, *Sil*-vējiņš †mā Kocēnos (izpostīta 1679. g., varētu būt pie Vējiņa, bet zeme pievienota muižai) K.B., “*Sil*-vēris” mā Kocēnos (// “*Sil*-vēra- mājas”) Fs. mat., *SiĻ*-vēveris z Turaidā E I 63 (*SiĻ*-vēveri 1963 [Krimuldas ciemā, 1977], “*Sillawewer*” 1826. g. LVVA 199.1.477., “*Sil*-vēveri” vs *Krimuldā* Lģia 2020), *SiĻ*-vēveri z *Salacā* 1950 (*Sils*-vēveri E I 104, “netālu no *Kulnitplavas*”, *Korģenē*, p 1966, *Vēvers* bijis *saimnieks*, J.V.), *Sil*-vēveri z *Vildogā* (māja

“Sils”

kalnā, lejā gravas; agrāk tur esot bijuši sili) 1950, *Sil-vēveru-* birzs Turaidā (Krimuldas c) 1977 (sal. *Sil-vēveris* z),

Sil-vids la Usmā U IV 290 (1975), me Ancē (starp Lonasti un jūrmalu) 1964, *Sil*-vids me Rendā (un *Sil*-vids pļ [1962]) U IV 148, 147 (*Sil*- me 1962), *Sil*-vids me Stendē (pie Mālupes, silains ‘viršains’ apgabals?) Draviņš 1935, 273 (U IV 221), *Sil*-vidus vieta Stendē Ceļi XII 58 (viršains apgabals, Draviņš 1939, 417), *Sil*-vids-ceļš Popē (caur mežu) 1964 (“*Sil*-vits-ceļš” U IV 280, sal. *Sil*-vids me Ancē), *Sil*-vids-dārzs †la Ancē (Rindā c) 1964 (la jeb dārzs U IV 279, sal. *Sil*-vids me), *Sil*-vidi mžs Popē 1964 (izr.: *sil*-vīd, visapkārt priežu meži, 1970, “*Sil*-vidi” // tagad “Liel-sili” vs Lģia 2020), *Sil*-vidu-daībis ce Stendē (meža ceļš) 1962 (*Sil*-vid-daībs U IV 221), *Sil*-vidiņš me Virbos 1962 (te arī “*Sil*-vidiņu- tilts” U IV 189 [n 1962]),

Sil-visti z Zirās E II 147 (*Sil*-vist mžs, un *Sil*-vist- apgaīta me, – – ceļš [*Sil*-vist-ceļš U IV 262, 263], uz Silvistiem, 1963, “*Sil*-visti” mā, DA no Ziru c, Kurzeme 47), *Sil*-vīri z Sakā U IV 57 (te arī “*Sil*-vir-orga” u Konv. XIX 37236 [“*Sil*avihra orga” str B U IV 58]),

Sil-zēlt-apses z Dundagā (agrāk *Zaļumi*, Vīdales c Lejasvīdalē) 1965, *Sil*-zemes js Popē (atdalīta no Šādiņiem z, Topciemā) 1964 (izr.: *sil*-zēms, 1981, “*Sil*-zemji” vs Lģia 2020), “*Sil*-zemji” c Mārkalnē (Kalnapededzē, “vecos laikos šo ciemu sauķuši par Silzemjiem, un viņš bijis viens no ievērojamākiem apkārtnes ciemiem. Norībējis šāviens. Īss sāpju kļiedziens, un viena cilvēka mūžs bijis galā. Tā kā sāpju kļiedziens līdzinājies kaucienam, tad apkārtējie iedzīvotāji iesauķuši visu ciemu par “Arakauci” un maz pamazām aizmirsušies Silzemji. Vēl tagad vecie ļaudis dēvē bijušos Silzemjus par Arakauci, bet jaunie sāk jau viņus saukt par Sileniekiem”) AlkK 1912, 18 (sal. “Arakauci” z, *Silenieks* z E I 78), *Sil*-zemji js Ēdolē 1963 (“*Sil*-zemji” [vs Lģia 2020] mā, ZR no Ēdoles c, Kurzeme 64), *Sil*-zemi mā Jaunpiebalgā (kolhozā “Piebalga”) 1971 (“*Sil*-zemji” vs Lģia 2020), “*Sil*-zemji” vs tag. Novadnieķu pag (un “*Sil*-zemju- dīķis”) Lģia 2020, *Sil*-ze:m †js Puzē (atdal. no *Aruīkalīniem* z) 1964, “*Sil*-zemi” vs Viļķenē Lģia 2020, *Sil*-zemji z Zaļenieķos E II 89 (U V 450, *Sil*-zemi 1990), “*Sil*-zemju- dīķis” tag. Novadnieķu pag skat. “*Sil*-zemji” vs,

“*Sill*femneck” z [Alojā] (Ungurpils muižā 1826. g.) LVVA 199.1.355., *Sil*-zemnieks z Burtnieķos E I 90 (*Sil*-zēmnieks z, viņpus Spilves pļ, 1952, *Sil*-zēmnieķi 1974, *Sil*-zemnieki, 1826. g. Pilsmuižas zemnieki, 1972, “*Sillesemn*” z un “*Sillesemn*. Paggast”, kurā 8 mājas, Burtnieķu draudzē 1780. g., “*Sillesemn*.” 1776. g. Vidz. dr. kr. I 195, 205, 215, “*Sillsemneck*” 1826. g. LVVA 199.1.64.), *Sil*-zemnieks z Cirgaļos E I 67 (*Sil*-zēmnieķs // *Sil*-macis // “*Sil*-zemnieki” [rakstu avotos] z un mžs, 2. nos. lieto retāk un tikai nevērīgā runā, 1957, *Sil*-mači 1957a, “*Sill*femneck” Aumeistera muižā

1826. g. LVVA 199.1.438., = *Sil-zènnieki* mā [1969] un *Kaln-sil-zènnieki* mā Zvārtavā 1980, “Sil-zemnieki” // “Sil-zemnieki 1” vs, un “Sil-zemnieki” // “Kalna- Sil-zemnieki” vs Zvārtavā Lģia 2020?), z Jeros (Oleriešos pgd) E I 92 (bijusī muižas rentes māja, zemesgrāmatā “Silesemneek”, 1942, *Sil-zemnieki* 1974, “Sil-zemnieks” mā, zemesgrāmatā “Silezemneek”, bij. muižas rentes māja, Rūjiena 1999, 165, “Sil-zemnieki” vs Lģia 2020, “Sillesemneek” 1782. g., “Sillesemneck” 1795. g., “Sillsemneek” 1811. g., “Sillsemneek” 1826. g., “Silsemneek” 1834. g., “Silsemneek” 1850. g., “Sillsemneek” 1857. g. Oleru muižā LVVA 199.1.317.), “Sil-zemnieks” z Jumpravā E I 42 (*Sil-zènnieks*, Dzelmē ciemā, no 1918. g., 1953, *Sil-zènnieki* js, †z 1953a, “Sillsemneek” Lieljumpravas muižā 1826. g. LVVA 199.1.167.), z Lenčos (// “Dieters”) Enz. C. 123, *Sil-zemnieks* mā Limbažos Fs. mat., z Mazsalacā E I 112 (*Sil-zemnieks* 1952, un *Jaun-sil-zemnieks* z, *Več-sil-zemnieks* z 1969, “Sil-zemnieki” Vidzeme I 78, “Sillasem(m)nek” 1782. g., “Sillasemnek” 1795. g., sadalīta (1) “Wetz Sillesemneek” 1811. g., “Wetz Sillsemneek” 1826. g., “Wez Silsemneek” 1834. g., “Wez Silsemneek” 1850., 1858. g., (2) “Jaun Sillesemneek” 1811. g., “Jaun Sillsemneek” 1826. g., “Jaun Silsemneek” 1834. g., Jaun Silsemneek 1850. g., “Jaun Sillsemneek” 1858. g. LVVA 199.1.402., *Sil-zemnieki* // Aunu-bode mā, Ramatas cp, p 1969, = “Sil-zemnieki” vs tag. Ramatas pag Lģia 2020, sal. *Sil-zemnieks* z Sēļos), *Sil-zemnieks* z Raiskumā (Auciemiešos pgd) E I 101 (*Sil-zemnieks*, “milzīgs sils bijis”, p, *Sil-zemnieki* 1972 [Auciemā, 1965], “Sillesemneck” 1811., 1816. g., “Sillsemnek” 1826. g., “Sillsemneek” 1834. g., “Sillsemneek” 1850. g., “Silsemnek” 1858. g. Auciema muižā LVVA 199.1.34.), *Sil-zemnieks* z Rūjienā (2 ×, Rūjieniešos un Virķeniešos pgd) E I 102 (*Sil-zemnieki*, Vilpulkas cp Virķēnos, 1974, “Sillsemneek” mžs 1811., 1826. g., “Silsemneek” mžs 1834., 1857. g., “Silsemneek” mžs 1850. g. Virķēnu muižā LVVA 199.1.523., “Sil-zemnieks” // “Sil-zemnieki” mā Rūjiena 1999, 184, 152), js Sakā skat. *Sil-zemnieki* js, *Sil-zemnieks* z Salacā E I 104 (= “Sil-zemnieki” daļēji izzudusi vs tag. Salacgrīvas pag Lģia 2020?), z Sēļos E I 105 (// *Kušķis* // *Žūkuris* // *Žūkurītis* // *Zemnieki*, tagad divas mazas mājiņas: *Kaln-sil-zemnieks* z un *Lejas-sil-zemnieks* z, pag A malā, Ziemeļu ciemā, Idus ceļa tuvumā, mežā, 1952, *Sil-zemnieki* 1959, “Sill Semneeks” 1701. g., “bef ļaufschu”, Mazsalaca 27, sal. *Sil-zemnieks* z Mazsalacā), *Sil-zemnieks* z Siguldā skat. *Sil-zemnieki* z, *Sil-zemnieks* z Skaņkalnē E I 105 (*Sil-zemnieks* 1958), *Sil-zemnieks* z Skrīveros (“šime puse Limantiem [z]”) 1953 (*Sila-zemnieks* E I 60), *Sil-zemnieks* z Trikātā (Tiepeliešos pgd) E I 85 (*Sil-zemnieks* mžs Taures ciemā, pie Vijciema ceļa, 1951, < uzv., 1975, “Sillesemneck” 1795. g., “Sillesemnek” 1811. g., “Sillsemneek” 1816. g., “Sillesemneek” 1826. g., “Sillasemneek”

“Sils”

1834., 1850., 1857. g. LVVA 199.1.479.), “Sil-zemnieks” †z Turaidā (// “Piška”) E I 63 (*Sil-zèmnìeki* mā, Krimuldas ciemā, 1977, = “Sille Piska” mžs 1826. g. LVVA 199.1.477.?, “Sil-zemnieki” vs Krimuldā Lģia 2020), *Sil̄-zemnieks* mžs Viļķenē 1957 (*Sil-zèmnìeki* J.V.),

Sil̄-zemnieka- apgaita Cirgaļos 1957 (sal. *Sil-zemnieks* z), *Sil-zemnieka-* priēde Allažos 1950 (sal. *Sil-zemnieki* z),

Sil-zemnieki z Ādažos E I 35 (1969, mā 1975, = “Sillefemneek” Stāles muižā 1850. g. LVVA 199.1.452. vai “Sillefemneck” Carnikavas muižā 1826. g. LVVA 199.1.526.?, = “Sil-zemnieki” vs tag. Carnikavas nov. Lģia 2020?), z Allažos E I 35 (1976, †z 1950, “ ” vs Lģia 2020), *Sil-zemnieki* mā Barkavā (izr.: s̄yl-zèmn'iki) 1962 (“Sil-zemnieki” vs Lģia 2020), *Sil̄-zem̄niēki* mz Bārtā (agrāk *Saļi*) 1964, *Sil-zem̄niēki* †z Bīriņos 1964 (“Sillasemneek” z Krimuldas draudzē 1707. g. Vidz. dr. kr. II 130, “Silfemneek” z 1826. g. LVVA 199.1.208.), *Sil-zemnieki* z Birzgalē skat. *Sil(a)-zèmnìeki* z, *Sil-zèmnìeki* js Blomē (Blomes cp) 1963 (“Sil-zemnieki” vs Lģia 2020), *Sil-zèmnìēki* z Burtniekos skat. *Sil-zemnieks* z, *Sil-zèmnìeki* js Cesvainē 1968, “Sil-zemnieki” z Cirgaļos skat. *Sil-zemnieks* z, *Sil-zemniēki* †mā Dikļos 1974, *Sil̄-zem̄niēki* mžs Dreiliņos (Stopiņu cp) 1964 (sal. *Sil̄-zem̄niēki* js Stopiņos, kur bijusi Stopiņu pusmuiža, 1965), *Sil-zèmnìēki* js Ērgemē (uz Silamuižas zemes) 1982 (*Sil-zemnieki* 1969, = “Sille Semneek” z Turnas muižā 1834. g. LVVA 199.1.482?), *Sil-zemnieki* z Inčukalnā E I 40 (1975, n, ir Kalnzemnieki js, 1965, “ ” vs Lģia 2020), js Jērcēnos 1957 (“ ” vs Lģia 2020), z Jeros skat. *Sil-zemnieks* z, *Sil-zèmnìeki* js, †z Jumpravā skat. “Sil-zemnieks” z, *Sil-zemnieki* †z Kārķos (ap 1630. g.) 1972 (“ ” vs Lģia 2020), “ ” mā Liepupē p 1961 (vs Lģia 2020), z Lugažos E I 80 (*Sil-zèmnìēki*, pie Rīgas lielceļa, tuvu Skriņiem js, “uz *Gūlba* kruōg“s zem“s”, 1951), *Sil-zemnieki* mā Mazsalacā skat. *Sil-zemnieks* z, *Sil̄-zem̄niēki* js Mazstraupē (izr.: sil̄-zem̄nek) 1963 (= “Sil-zemnieki” vs tag. Straupes pag Lģia 2020?), js Mežotnē 1949, “Sil-zemnieki” vs Naujenē Lģia 2020, *Sil̄-zem̄niēki* †js Pabažos 1964 (= “Sillasemnek” z 1826. g. LVVA 199.1.327.?), js Pālē (Ārciema ciemā) 1957, *Sil-zemnieki* z Palsmanē E I 81 (tagad mājas sadalījušās: *Jaun-sil-zèmnìēki* z un *Vēc-sil-zèmnìēki* z, 1969), *Sil̄-zem̄niēki* z Piņķos (Babītes cp, te agrāk bija Babītes pagasta skola) 1969 (= “Sil-zemnieki” vs Babītē Lģia 2020?), “Sil-zemnieki” vs Plāņos Lģia 2020, *Sil-zèmnìeki* js Ritē 1961, *Sil̄-zem̄niēki* js Ropažos (Zaķu cp) 1958 (“Sil-zemnieki” vs Lģia 2020), “Sil-zemnieki” mā Rūjienā skat. *Sil̄-zem̄niēks* z, *Sil̄-zem̄niēki* js Sakā (// *Sil̄-zem̄niēks*) 1958, *Sil-zemnieki* mā Sarkanu cp 1969 (“ ” vs Sarkanos Lģia 2020), z Sēļos skat. *Sil-zemnieks* z, z Siguldā E I 59 (1975, *Sil̄-zem̄niēki* // *Sil̄-zem̄niēks* 1950, “ ” p, “Sillesemnek” Lorupes muižā 1826. g. LVVA 199.1.217.), *Sil̄-zem̄niēki* js Skultē (pie meža)

1968 (“Sil-zemnieki” vs Lģia 2020), “Sil-zemnieki” mā Stienē p 1961, *Sil̄-zem̄niēki* js Stopiņos (šeit bijusi Stopiņu pusmuiža) 1965, *Sil̄-zem̄niēki* mā Tūjā (zvejnieku māja no valsts zemes fonda) 1957, *Sil̄-zem̄niēki* z Turaidā skat. “Sil-zemnieks” †z, *Sil̄-zem̄niēki* mā Valkas cp 1969 (“ ” vs Valkā Lģia 2020), *Sil̄-zem̄niēki* vs Vārkavā (izr.: s̄yl-z'è'm'n'ík'i, Zaķīšu cp Pilišku sādžā, šeit dzīvojis zemnieks, kas bijis iesaukts par Silzemnieku) 1962, “Sil-zemnieki” mā Vidrižos p 1961 (vs, un “Sal-zemnieki” // kļūdaini “Sil-zemnieki” vs Lģia 2020), *Sil̄-zem̄niēki* js Vijciemā 1961 (“Sil-zemnieki” vs Lģia 2020), *Sil̄-zem̄niēki* mžs Viļķenē skat. *Sil̄-zem̄niēks* mžs, “Sil-zemnieki” mā Vitrupē p 1961 (p, = “Sil-zemnieki” vs vai “Sil-zemnieki 1” // “Sil-zemnieki” vs Viļķenē Lģia 2020?), *Sil̄-zem̄niēki* mā Zvārtavā skat. *Sil̄-zem̄niēks* z Cirgaļos, “Sil-zemnieku- atteka” Krimuldā (un “Sil-zemnieku- karjers” // “Priēzūkalknu- karjers” Lģia 2020), “Sil-zemnieku- mežs” Burtniekos Lģia 2020, *Sil̄-zem̄niēku-* pļavas Stopiņos (< mā nos.) 1965 (sal. *Sil̄-zem̄niēki* js), “Sil-zemnieku- polderis” Burtniekos Lģia 2020, *Sil̄-zem̄niēku-* purvs †pu, la Turaidā (pie Silzemniekiem †z Krimuldas ciemā, purvs meliorēts, un ierīkoti tīrumi) 1977, *Sil̄-zem̄niēk-*līcis Mazsalacā (Salacas u līcis) 1952 (sal. *Sil̄-zem̄niēks* z), “Sillesemn. Paggast” pag Burtniekos skat. *Sil̄-zem̄niēks* z, *Sil̄-ziedī* vs Dundagā (Kolkas ciemā, agrāk te bijis sils un priedes) 1962, jmā Lubezerē 1962, *Sil̄-ziedu-* iela Inčukalnā 1975,

Aņģer-sil-priēdes me Ancē 1964 (Aņģer-sil-priēds U IV 279), *Aūstrum-sil-*ceļš Dundagā (izr.: aūstram-) 1980 (Aūstram-sil-ceļš U IV 260), *Balk-sil-*pļavs Sarkanmuižā U IV 284 (1973), *Elkšņu-sil-jēni* z Bebroš skat. *Sil-jāņi* z, *Gal-sil-papi* z Babītē skat. *Sil-papji* z, *Gala-* *Sil-jāņi* z Bebroš skat. *Sil-jāņi* z, *Gaņ-sil-*ceļš Puzē 1964 (*Gaņ-sil-*ceļš U IV 273, te arī *Gaņ-sil-*mežs [Gaņ-sil-mežs U IV 273], *Gaņ-sil-mež-* puōrs ga [Gaņ-sil-mēž-ganek] U IV 273], *Gaņ-sil-*pļava, izr.: gaņ-sil-pļāv [Gaņ-sil-pļāv U IV 273], *Gaņ-sil-*puōrs pu [Gān-sil-puōrs, Puzniekos, 1963, “Gan-sil-purvs”, Gaņ-sil-pūārs U IV 270, 273] 1964), *Gar-sil-* ceļš Planīcā (no Apriķu lielceļa uz Jāteles ceļu) 1963 (Gar-sil-ceļš U IV 139), *Gar-sil-daņbis* ce Ārlavā (Lubes cp, meža ceļš, kas šķērso Rojas upi un iet paralēli Lubu-Rojas šosejai; gar ceļu augot gari sili ‘virši’) 1980 (= Gār-sil-daņbs ce Lubezerē U IV 201 [1962, n 1973]?), *Gar-sil-daņbis* ce Popē (// *Gar-sil-*ceļš) 1964 (Gar-sil-daņms U IV 280, 1981), ce Zūrās (Zūrmežā) 1963 (Gar-sil-daņms U IV 300, “Garfil dambis” B U IV 300), *Gar-sil-*kalv kalva Stendē U IV 221 (te arī “Gar-sil(u)- kalva” saliņa Kokezerā Ceļi IX 415), *Gar-sil-*pļava Ārlavā (Lubes cp Garsildambja ce malā) 1980, *Gār-sil-*pļava Lubezerē (izr.: – – pļau) 1962 (Gār-sil-pļāv U IV 200, n 1973), *Gar-sil-*zemiņ-ceļš Popē 1964 (Gar-sil-zemiņ-ceļš U IV 280, sal. *Sil̄-zemes* js), Glōm-sil-pļāv pļ Dundagā U IV 256 (1980), “Gos-sil-lōks” la Ugālē U IV 288,

Jaun-sil-aņģi mā Skanķalnē skat. *Sil-aņģis* z, *Jaûn-sil-arāji* mā Dzirās skat. *Sil-arāji* js, †mžs, *Jaûn-sil-(a)rāji* js Padurē skat. *Sil-(a)rāji* z, *Jaûn-sil-gaiķi* mz Kurmālē skat. *Sil-gaiķi* mžs, *Jaûn-sil-gaļi* z Gaujienā skat. *Sil-gaļi* z, *Jaûn-sil-kalēji* js Dundagā (6–8 km no Dundagas pa Dundagas–Ventspils ceļu) 1978 (“Jaunfilkaleji” z Atb. kal. 1892, 64), *Jaun-sil-mačas* z Mazsalacā skat. *Sil-mača* z, *Jaûn-sil-mači* z Pļaviņās skat. *Sil-mači* vs, *Jaûn-sil-mices* z Skrīveros skat. *Sil-mices* z, *Jaûn-sil-sāti* †mā Nīkrācē 1966 (sal. *Sil-sāti* z Briņķos), *Jaun-sil-vēveri* mā Turaidā (Krimuldas ciemā) 1965 (1977, sal. *Sil-vēveris* z), *Jaun-sil-zemnieks* z Mazsalacā skat. *Sil-zemnieks* z, *Jaun-sil-zēmnīēki* z Palsmanē skat. *Sil-zemnieki* z, Jūr-sil-pļāv pļ Upesgrīvā 1962, *Kaln-sil-mačas* z Mazsalacā skat. *Sil-mača* z, *Kaln-sil-zēmnīēks* mā Cirgaļos 1957 (sal. *Sil-zemnieks* z), *Kaln-sil-zēmnīēks* z Sēļos skat. *Sil-zemnieks* z, *Kaln-sil-zēmnīēki* mā Zvārtavā skat. *Sil-zemnieks* z Cirgaļos, *Kalna-Sil-gaļi* z Gaujienā skat. *Sil-gaļi* z, *Kalna-Sil-jāņi* z Dobelē skat. *Sil-jāņi* z, *Kalna-Sil-mači* z Pļaviņās skat. *Sil-mači* vs, *Kārš-sil-* pļava Ancē 1964 (Kārš-sil-pļavs Popē U IV 278), Klajā-sil-ceļš Ainažos 1975, “Klap-sil-valks” Ugālē (izr.: [ak.] klap-sil-valk, Ugulgalā c) Ugāle 132 (sal. *Klap-sils* me un “Klap-sili” †z), Klāv-sil-māl pļ Mērsragā 1973 (*Klāv-sil-māls* pļ un *Klāv-sil-mal-mežs* U IV 207, 208), *Kraķ-sil-kaļns* Laucienē (Lielmežā, uz Dzedru pusi, pie Kraķsila) 1962 (Kraķ-sil-kaļns U IV 209), Krus-sil-bierz me U IV 288 (Krus-sil-biřzs,izr.: – – biřz, 1973), *Lāc-sil-ciems* Ugālē U IV 287 (*Lāc-sil-ciems* 1973, “Lāc-sil-ciems”, Ugāles c daļa, Ugāle 111), *Lāc-sil-cepeļs* ceplis Popē U IV 275, *Lejas-Sil-jāņi* z Dobelē skat. *Sil-jāņi* z, *Lejas-sil-mačas* z Mazsalacā skat. *Sil-mača* z, *Lejas-Sil-mači* z Pļaviņās skat. *Sil-mači* vs, *Lejas-sil-zēmnīēks* mā Cirgaļos 1957 (sal. *Sil-zemnieks* z), *Lejas-sil-zēmnīēks* z Sēļos skat. *Sil-zemnieks* z, *Lejas-sil-zēnu-* dzirnavas †dzi Jaunpiebalgā 1972, *Mazaīs-Sil-ezeriņš* †ez Zentenē skat. *Sil-ezers*, “Maz-sil-grauži” vs tag. Cenu pag skat. *Sil-grauži* z Ozolniekos, *Maz-sil-kaļlans* ka Dundagā U IV 253 (1980), *Maz-sil-pļaviņa* Ancē (pie Ostupes) 1964, *Maz-sil-valks* me Popē U IV 279, *Meļn-sil-ceļš* Dundagā 1980 (Meļ-sil-daļms ce U IV 260), Meļ-sil-lēj le Lubezerē (un *Meļ-sil-likums* zv, jūrā pie Rojas, *Meļ-sil-upe* [“Mel-sil-up” U IV 200, n 1976, sal. arī *Sil-upe* grā, pļ, u]) 1962, Meļ-sil-skūol skola Dundagā U IV 253, *Meļ-sil-up-ruōbs-* uz-*Ģipkas-* pusi zv Dundagā (Melnsila c; orientieris – mežu galotnes) Laumane 1996, 225, *Meļ-sil-upe-vaļā* zv Dundagā (Melnsila c) Laumane 1996, 240, “Mellfilwalka meřchs” me Dundagā B U IV 258, *Mel(n)-sila-* upe Dundagā p, Mež-daņģ- pļāv pļ Ancē (Rindā c) 1964 (“Meřchdang fil pļava” B U IV 278, sal. *Sil-pļava*), Mīnik-sil-degam degums Sarkanmuižā (// Dižesdeģ) U IV 285 (1973), “Pa-sil-ciems” Zlēkās (R no Zlēku ciema) Kurzeme 59, 47, Pur-sil-pļāv Dundagā skat. *Pur-sils-* pļava, “Pur-sil-upe” Dundagā (pag ZA daļā) Kurzeme

123, *Purva-Sil-jāni* z Bebroš skat. *Sil-jāni* z, Rī-sil-up u Sarkanmuižā (// Rī-sil-up) U IV 283 (n 1976), “Stopfil pļawa” pļ Popē B U IV 279, *Tīr-sil*-kalns Spārnē 1962 (“Tīhrfilu kalns” B U IV 217), *Upat-sil-biŗzs* me Ugālē (izr.: – – biŗz) 1973 (*Upat-sil-biŗz* U IV 288), “Upjill meŗch” Puzē B U IV 273, Ūok-sil-ceļš ce Sarkanmuižā U IV 285 (n 1976), *Veŗc-sil-gaļi* z Gaujienā skat. *Sil-gaļi* z, *Veŗc-sil-jāni* z Bebroš skat. *Sil-jāni* z, *Veŗc-sil-jānu-* purvs Bebroš (< mā nos.) 1965, *Veŗc-sil-kalē-ceļš* Dundagā U IV 260, *Veŗc-sil-zemnieks* z Mazsalacā skat. *Sil-zemnieks* z, *Veŗc-sil-zēmiņēki* z Palsmanē skat. *Sil-zemnieki* z, *Vidus-Sil-jāni* z Bebroš skat. *Sil-jāni* z, *Vidus-sil-papi* z Piņķos (// *Ziēdiņi* [vēlāks nos.], tagad *Astras*, Babītes cp) 1969 (sal. *Sil-papji* z Babītē), *Zaķ-sil-ceļš* Jūrkalnē U IV 52, *Zēlt-sil-grava* Dundagā (Mazirbes rezervātā, un *Zēlt-sil-leja* [*Zēlt-sil-lieķen* U IV 257 un *Zēlt-sil-lieķen-pļāv* U IV 257]) 1984;

“Sila” vs Tilzā LAģš Zeps 502 (kr. “Sila” Спис. Zeps 502, “Сила” Спис.), u Demenē skat. *Sil-upe* Silenē, *Kalna-sila* c Kārsavā E II 178, *Lielā-sila* me Laucesā (// *Boļšaja-sila*, un *Mazā-sila* // *Malaja-sila* me) U V 291, “Strum-sila” pļ Skrundā E II 104 (“Strumfila” B U IV 159), *Silas-* ezers Silenē skat. *Sila-* ezers, “Silas” vs Balvos CK Zeps 502, *Akmeņ-silas* z Ugālē E II 153 (1973), *Dūš-silas* pļ Remtē (// *Dūšeles*) U V 492 (“Dūšsilas” B E II 139),

Silaine ga Vārkavā (izr.: sylajn'ā, “pie Brokauskjiem”) 1962, *Silaine* mā Annā 1982, “Silaine” vs Remtē Lģia 2020, *Silaine* jmā Vandzenē (Silenieku c) 1976 (“Silaine” vs Lģia 2020), “Silaines- pilskalns” Vilcē (// “Augstaiskalns” // “Augstaiskalns” // “Augstkalnes- Sila-kalns” // “Pilskalns” // “Silaines- Augstaiskalns”) Lģia 2020, “Silaines” mā Jeros (1994. g., Straumes ciematā) Rūjiena 1999, 165, mā Nauksēnos (1987. g.) Rūjiena 1999, 179, vs tag. Rudzātu pag Lģia 2020, me tag. Staburaga pag (pieder pag padomei, Dzirnupītes lejteces kr. krastā, starp upi A un Staburagu c R) Avotiņa 2007, 32, *Silainis* z Ķieģeļos E I 95 (*Silāinis* †mā, sen jau nodegusi, Kocēnu cp, 1978, // *Silaiņi* // *Silaiņa-* māja †mā, un *Silaiņa-* sils // *Silainis* me K.B.), z Limbažos E I 97 (*Silāinītis* mz, silā, Stekļukroga zemes robežās, Lb [// *Silāinīš-*māja †z, silā, uz Stekļa kroga zemes, 1957]), *Silaiņa-* kapi Pampāļos (// *Sila-*, un – kruogs // *Sila-* †kr, “tas seņ jau sagraūc, uz tuō zemi uzbūvēja baznīcu, taga nau ari tās”) 1970, *Silaiņi* [kas?] ap Barkavu 1985, “Silaiņi” c Ezerē un mc. tag. Zaņas pag skat. *Silaiņi* z Ezerē, vs Atašienē LAģš Zeps 500, †vs Bēnē Lģia 2020, *Silaiņi* js Dikļos (līnijas meža malā) 1964 (*Silaiņi* mā 1974), z Ezerē E II 91 (*Silaiņi* U IV 115, Mauru c, 1953, “ ” c, ZA no Kareļu ciema, Kurzeme 115, “Sillaneem” [dat.] vs Griezes draudzē 1790. g. Kurz. dr. chr. II 123, = “Silaiņi” mc. tag. Zaņas pag Latc 2007, 348 [likvidēts, Lģia 2020]?), *Silaiņi* z Lielstraupē (// “Silēni”) E I 106 (tagad: *Silēni* mā, 1972), *Silaiņi* js Nīgrandē 1959 (“Silaiņi” vs Lģia 2020 [mā, D no

“Sils”

Nīgrandes c, Kurzeme 119]), *Silāiņi* js Pļaviņās (Klaintaines cp) 1960, *Silāiņi* js Rubā 1958, *Silāiņi* js Sņikerē (agrāk: Kanevālas) 1958, mz Užavā (zvejnieku zeme) 1963, z Vecaucē U V 462 (*Silaini* E II 130), “*Silaini*” vs tag. Zirņu pag Lģia 2020, “*Silainu- grāvis*” Nīgrandē Lģia 2020 (sal. *Silāiņi* js), *Silāiņukapi* Ezerē 1953 (U IV 116, “*Silainu- kapi*”, ZA no Kareļu ciema, Kurzeme 120, 115, un *Silāiņu-* kruogs // *Sila-*, “tas i Ezeres-Paņpāļu ruobežās, mešs klāt”, 1953 [*Sila-* krūogus U IV 115, “*Sillenkrug*” 1835. g. r. l. U IV 119], “*Silainu-* kapsēta” // “*Kapenieku-* kapsēta” tag. Zaņas pag Lģia 2020, sal. *Silaini* z), *Silāiņ-*puņš pu Limbažos (uz rītiem no *Silainīša* †z) 1957,

Silāiši †z Jaunaucē 1958 (= “*Silausch*” [S-?] z Jaunaucē 1811. g. r. l. U V 458), “*Silāiši*” †z Lielaucē B E II 129 (“*Sillait* [*Silajfchi*]” 1816. g. r. l. U V 461, n 1958), “*Sillaisch*” z Vecaucē 1816. g. r. l. U V 465,

“*Silaji*” z Birzuļos E I 82 (*Silaji* 1964), z Rauzā E I 82,

Silaki mā Siguldā skat. *Sil-jēkas* mā,

“*Sillan*” z Anneniekos (// “*Silawas*”) 1850. g. r. l. U V 456, “*Silans-*mežs” Kapiņos skv. (p), “*Tilt-silans-būd*” mz Jūrkalnē U IV 51,

“*Silanki*” z Salienā p;

*Sylaš-*azars ez Sausnējā (// *Sylaš*, 700 m² liels, bagāts zivīm, lielākā daļa Vestienas pag robežās) p (sal. *Silieši* z Vestienā),

“*Silatum*” ap Nautrēnos (kr.) 1792. g. Zeps 501,

Sylaūka ga Vārkavā (// *Sylaūka*, “aug priedītes, pie Brokauskjiem”) 1962;

“*Silauški*” z Kurmenē skat. *Sil-vāšķi*;

“*Silowa*” ap Rēznā (po.) 1738. g. Zeps 502 (po. “po Jerzym Syłu” 1712. g. Zeps 502), “*Silava*” c Gauros LAģš Zeps 502 (“*Sylova*” Zeps 502, kr. “*Sylova*” TkRI Zeps 502), *Silava* c Jāsmuižā E II 167, “*Silava*” †c Litenē skat. *Silava* z, c Nautrēnos LAģš Zeps 502 (“*Sylova*” Zeps 502, “*Silova*” †sc. Lģia 2020, kr. “*Sylova*” 1784. g., kr. “*Sylovo*” Спис. Zeps 501, “*СЫЛОВО*” Спис.), *Silava* ce Tirzā (pa Tirzas leju no Sviķiem z uz augšu iet sens ceļš, ko sauc par *Silavu*. *Silava* iet gar Rijaskalniem, tur tiltiņš) J.K. 1967 (te arī me, nora, *sila* mala starp Kazu *silu* un Tirzas upi; pa to vedis vecs karaceļš no Druvienas līdz Vīndedžu muižai, 1964), “*Silava*” dz. sta Izvaltā (// “*Stacija-Silava*”) Lģia 2020 (PDzZi 1958 CpDz II 105, “*St. Silava*” CK Zeps 502), *Silava* grantskalniņš Sēļos (Ziemeļu c, “brāūkš us *Silav*” ņemt graņti”) 1952, ka Vecpiebalgā (neliels uzkalnītis ar eglēm) 1949, kp Puikulē skv., la Stirnienē (izr.: *sylova*, Čaunānu sādžā, plat. apm. 2 ha, “zeme tā nekas, maize augusi griezdamās”) 1984, *Silava* †z Blīdenē (// -as, “šimpus *Silavu* kalna”, šaipus upītes) 1953 (“*Sillava*” B E II 132, “*Silawa*” 1835. g. r. l. U V 472), z Litenē E I 79 (†pusmu 1956, z, †pusmu, un *Jaūn-silava* z, nos. atvasināts no *Silavas* vārda; tādas mājas vēl tagad atrodas turpat kaimiņos;

agrāk bijusi Silavas pusmuiža, 1963, Fs. mat., “Silava” c daļa Lģia 2020 [†c, tagad Litenes daļa, Latc 2007, 136], “Silava” // v. “Silova” pusmu, 1 km uz D no Litenes muižas, “Sillowa” 1826. g. BHO II 594), mžs Maltā (izr.: s'ilova, Bičku c, kartēs *Sili*, bet runā tikai par *Silavu*) 1956, mā Nautrēnos E II 180 (izr.: sylova, Miglinieku c., vecas lauku mājas, 1970, izr.: sylova, senāk pusmuiža – foļvarks, Stafecka 2003, 97), “Silava” mā Sēlpilī (pag ZA, 0,1 km uz D no Varoņiem, celtas 20. gs. 80. gados) Avotiņa 2003, 117 (vs Lģia 2020), *Silava* †z, nespējnieku patversme Sēļos (un *Silava* // *Silavas* me, pie patversmes, “apuž nabagu mājas”) 1952, “СЫЛОВО” vs Varakļānos Спис. (= “*Silavas*” // “*Zepu- Silavas*” vs tag. Murmastienes pag Lģia 2020?), *Silava* me Andrupenē (izr.: sylova, Degšņos) 1970, me Birzuļos 1964, “Silava” me tag. Jaunalūksnes pag Lģia 2020, me Katvaros Lģia 2020, *Silava* me Kauguros (Ķiguļa mežs, no Ķiguļa uz Mūrmuižas pusi) p (“ ” p), me Sēļos skat. *Silava* †z, nespējnieku patversme, *Silava* me Skujenē 1972, me Stirnienē (izr.: sylova, plat. apm. 2 ha, un *Garā- silava* me, izr.: garūo- sylova, garš un šaurs, garumā apm. 2,5 km, pārsvarā egles un “elkšņi”) 1984, me Taurenē 1972, me Trikātā 1975 (Trikāta 79), me Vecpiebalgā 1971, “Silava” pils. daļa Salaspilī Lģia 2020, *Silava* pļ Jaunvālē (// *Stūrmaņa- pļava*, Brenguļu c) 1977, pļ Kosā (// *Silaviņa* // *Silavīna*, Skujenes cp, bijis mežiņš, nocirsts) 1971, pļ Pociemā (izr.: silou, 0,5 km uz Z no Pociema sovhoza centra, gar Silava mežu) 1957, pļ Tilžā 1980, pļ Tirzā 1954, *Āžu- silava* me Kosā (un ga, me, Skujenes cp, pie Ķonēniem) 1971 (sal. *Silava* pļ), *Garā- silava* pļ Varakļānos (izr.: garūo- sylova, pie Bokāniem, gara pļ, kurā aug arī koki un daži krūmi) 1976, *Grēizā- silava* me Jaunpiebalgā (Lielrempos) 1970, *Jaūn- silava* z Litenē skat. *Silava* z, *Ķēves- silava* pu Susējā (izr.: ķēves- sylova) p, “Silavs” ez Kaplavā Konv. VIII 15494 (= “*Silavs*” // “*Silovka- ezers*” // “*Šilovkas- ezers*” // “*Rožlauku- ezers*” // “*Rožlaukuma- ezers*” ez Krāslavas r., Sarkanarmiešu cp, 81,5 ha, Lūn V 16, 17, 44, = *Silovka- ezers* Kaplavā Brīv. Daug. 338?), ez Līvānos skat. *Silavu- ezers*, ez tag. Turku pag skat. *Silavu- ezers* Līvānos, *Silavs* me Pociemā (// *Silav- mežs*, liels skuju koku mežs 0,5 km uz R no Pociema †mu) 1957 (“.. caur Silavu ..” Pas. XIV 451, 2),

“Silava- ezers” tag. Kalniešu pag skat. *Silavu- ezers* Skaistā, ez Krāslavas r. skat. “*Silavu- ezers*” tag. Kalniešu pag, “*Silava- novads*” me Liepkalnē Pag. apr. 241, “*Silavas- ezers*” Līvānos skat. *Silavu- ezers*, “*Silavas- ferma*” Blomē Lģia 2020, *Silavas- kalns* Augstrozē (izr.: silavs- kalnc, diezgan stāvs kalns Versmes z ganībās) 1957, *Silavas- kalns* Krāslavā (izr.: sylavys- kalnc, Plūču s) 1957, ka Krustpilī (izr.: sylavas-) 1962, ka Maltā (izr.: sylovas-, Bičku c) 1956, ka Zebrenē skat. *Silavu- kalns*, *Silavas- mežs* Liepkalnē 1960, me Nautrēnos (izr.: sylovys- m'ēzs) Stafecka 2003, 97, *Silavas- pļava* Skujenē 1972, – pūrs

“Sils”

pu Veclaicēnē 1961, – šķūnis Vecpiebalgā (Bružēnos z, Žirbuļos z, pie *Silavas* ka) 1949, – tilts Krāslavā (izr.: sylavys-, un *Silavas*- tilta- pļava, izr.: sylavys-týlta-, Plūču s) 1957, “*Silavas*- stacija” mc. Izvaltā (// “*Stacija*- *Silava*”) Lģia 2020, “*Lielais*- *Silava*- ezers” Krāslavas r. skat. “*Silavu*- ezers” tag. Kalniešu pag, “*Mazais*- *Silava*- ezers” tag. Kalniešu pag skat. *Silavu*- ezers Skaistā,

“*Silavas*” sc. tag. Kūku pag Latc 2007, 153 (Lģia 2020, sal. *Silavas* z Krustpilī), *Silavas* c Līvānos (Turku cp) 1969 (z E II 171, ap un mā, izr.: silavys, 1970, “ ” LAģš Zeps 502, of. “*Silavas*” // latg. “*Sylovys*” sc. tag. Turku pag Latc 2007, 290 [un “*Silavas*” vs Lģia 2020], “Силау” s Спис., kr. “*Silau*-*Marku*” TkRI Zeps 502), “ ” mc. Ogresgalā Lģia 2020, †z Anneniekos 1958 (“*Sillan*” // “*Silawas*” 1850. g. r. l. U V 456), mā Ārlavā (izr.: silaūs, pie *Silavu* meža) 1962 (“*Silavas*” vs Lģia 2020 [mā, A no Sasmakas ez, Kurzeme 135], “*Sillau*” 1858. g. r. l. U IV 179), “*Silavas*” vs Atašienē Lģia 2020, *Silavas* z Bebros 1965 (“ ” E I 36, “*Dohmann Sillau*” Jaunbebru muižā 1826. g. LVVA 199.1.48.), “ ” vs Engurē Lģia 2020, vs tag. Ģibuļu pag Lģia 2020, *Silavas* mz Irlavā (uzcelta pirms 5 gadiem) 1969, z Jaunsaulē (agrāk: *Smareņi* [E II 33, U V 256]) 1967, z Jeros 1974 (“*Silavas*”, 1975., 1994. g., Rūjiena 1999, 165), “ ” vs tag. Jersikas pag Lģia 2020, *Silavas* z Kalsnavā 1973 (“ ” vs Lģia 2020), z Krustpilī E II 169 (1976, “ ” LAģš Zeps 502 [mā, 2008. g., Prižu ciemā, celtas “kolhoza gados”, Krustpils 2012, 201, 208, s RKr. III 45], kr. “*Silau*” TkRI [1792. g.] Zeps 502, “Силау” Спис., = “ ” vs tag. Mežāres pag Lģia 2020?), “ ” mā Kuldīgā Tvd 2020, vs Laucienē Lģia 2020, *Silavas* mā Lēdurgā 1981, mā Lejasciemā 1973 (“ ” vs Lģia 2020), “ ” mā Limbažos p, z Lielplatonē E II 82 (*Silavas* U V 426 [bijusi pusmuiža, vēlāk rentes māja, 1954], vs Lģia 2020), *Silavas* z Līvānos skat. *Silavas* c, “ ” mā Lodē p, vs tag. Malnavas pag Lģia 2020, mžs Maltā CK Zeps 502, vs Mārupē Lģia 2020, mā Matkulē (R no Matkules c) Kurzeme 151 (// agrāk “*Kārkle*” vs Lģia 2020), *Silavas* jmā Mērsragā 1973, “ ” vs tag. Murmastienes pag skat. “СЫЛОВО” vs Varakļānos, mā Nauksēnos (1987. g.) Rūjiena 1999, 179, vs Nīcā Lģia 2020, mā Pālē p (= vs Viļķenē Lģia 2020?), vs Pilskalnē Lģia 2020, *Silavas* mā Rozulā 1972, “*Silavas*” mžs Rudzētos CK Zeps 502, *Silavas* js Silenē (Vārpenē) 1960, jmā Skaistkalnē 1967, z Vaivē (agrāk *Kalna*- *Kaūpeņi* // *Kalna*- *Kaūpēņi*) 1978, mā Vecsaulē 1977 (“*Silavas*” vs Lģia 2020), “*Silavas*” mā tag. Vīlpulkas pag (1989., 1994. g.) Rūjiena 1999, 184, *Silavas* z Viļakā (1939. g., nos. nav ieviesies) 1962, me Blomē 1963, me Brantos 1963, me Liepā p, pļ Barkavā (izr.: sylovys, mežā) 1962, pļ Liepkalnē 1960, pļ Smiltēnē (Nīgaliēšu pļavas pie meža) 1961, “ ” pu Ķēčos (paaugstinājumi purvā, parasti apauguši ar egļu mežu) 1984, “*Maz-silavas*” c Līvānos LAģš Zeps 502 (“*Mazās*- *Silavas*” // latg. “*Mozuos Sylovys*” sc. tag. Turku pag, pievienots *Silavām* c, Latc 2007, 290,

Maz-silavas [kas?] ap Krustpili, Līvāniem p, sal. *Silavas* c Līvānos), “Zepu-Silavas” vs tag. Murmastienes pag skat. “СЫЛОВО” vs Varakļānos,

Silavi c Krāslavā E II 168 (s, izr.: sylavy, 1957, “ ” LAġš, kr. “Sylovy” TkRI Zeps 502, “СЫЛОВЫ” Спис., = of. “Silavi” // latg. “Sylovi” bij. c vieta tag. Ūdrīšu pag Lġia 2020 [sc., < 3 mājas, Latc 2007, 194]), sā Pildā (izr.: sylov'i, apkārt bija mežs) 1957 (c 1975, mā E II 179, “Silova” LAġš Zeps 502, “Silovi” // latg. “Sylovi” sc. tag. Ņukšu pag Lġia 2020, kr. “Sylovo” c, un “Sylovo” ez Спис. Zeps 502 [“СЫЛОВО” Спис.]), c Skaistā E II 165 (Syļavy // Sylavys // Pres'c'iniškys // Pres'c'i'ņišk'i, Kalniešu cp, ciema D stiepjas plašais Indricas sils; pēc stāstītāja J. Silava ziņām, uzvārdi Silavi bijuši tikai Skaistā; vienu Silavu grāfs par suni atdevis Juzufovas kungam, otru – par ērzeli Krāslavā, 1962, “ ” LAġš, “Sylovi” Zeps 502, “Silovi” // “Silavi” sc. tag. Kalniešu pag, [// latg. “Sylovi” Latc 2007, 177], “СЫЛОВЫ” Спис.), mā Baltinavā (izr.: syļovi, Pužulavā, sila malā) 1974 (= *Silavu-* mājas Šķilbēnos 1976?), “Silavi” vs Izvaltā CK Zeps 502, “Silovi” vs Skrudalienā Lġia 2020,

“Sylovo Molovo” ap Atašienē, Stirnienē vai Rudzētos (kr.) Спис. Zeps 502 (“СЫЛОВО-МОЛОВО” Спис.),

“Silavu- Atvasītes” vs tag. Kūku pag (// “Atvasītes” // “Lazdiņas”) Lġia 2020, “Silavu- ezers” tag. Kalniešu pag (// “Lielais- Silavu- ezers” // “Lielais-Silovu- ezers” // “Silovu- ezers”) Lġia 2020 (“Silava- ezers” // “Lielais-Silavu- ezers” // “Lielais- Silava- ezers”, 5,4 ha, Krāslavas r. Kalniešu cp, Lūn III 22, V 16; sal. *Silavu-* ezers Skaistā?), *Silavu-* ezers Līvānos (Turku cp) 1970 (“Silavas- ezers”, Mazsilavas ezers, Gaņais ezers un Silavas ezers savā starpā savienoti ar noteku, Brīv. Daug. 283, “Silavu-” Pag. apr. 564 [Konv. XII 23847, LAġš, 12 ha, LME Zeps 502], “Silavu- ezers” // “Silavs” Preiļu r. Turku cp, 14 ha, Lūn V 16, “Silavu- ezers” // “Silavs” tag. Turku pag Lġia 2020, “Силау” Спис.), *Silavu-* ezers Skaistā (Kalniešu cp, Krāslavas–Piedrujas šosejas kreisajā pusē pretī Silavu ciemam) 1962 (= “Mazais- Silavu- ezers” // “Čaupu- ezers” tag. Kalniešu pag Čaupos, 2,5 km ZZR no Kalniešiem, plat. 1,8 ha, Kovaļevska 1997, 40, “Silava- ezers” // “Mazais- silavu- ezers” // “Mazais- silava- ezers” Krāslavas r. Kalniešu cp, 1,8 ha, Lūn III 53, V 16, “Čaupu- ezers” // “Mazais- Silava- ezers” // “Mazais- Silavu- ezers” // “Silava- ezers” tag. Kalniešu pag Lġia 2020?), “Silavu- ezers” tag. Turku pag skat. *Silavu-* ezers Līvānos, *Silavu-* kalns Kārķos (pie Krieviņiem z) 1951, ka Smiltēnē E I 84, ka Zebrenē (upê) U V 497 (1958, = *Silavu-* kalns // *Silavas-* kalns // *Silavu-* kalni // *Silavas-* kalni, kalnu virkne upmalā; viens no tiem augstāks, to sauc par Silavu- kalnu // Silavas- kalnu; pie Blīdienes robežas, aiz upes Upeniekos [pgd] pie Mazblīdienes bij. pusmuižas. “Silavu kalnā esuôt nūogrimūse pīls. Kalna galā vidū aūkšā caūrums. Kad ielaīžuōt pīli, isnākuōt

“Sils”

Reņģes ežerā”, 1953), “Silovu- kapi” tag. Kalniešu pag (// “Silavu- kapi”) Lģia 2020, “Silavu- kapi” tag. Turku pag Lģia 2020, *Silavu-* mājas Šķilbēnos skat. *Silavi* mā Baltinavā, *Silavu-* mežs Ārlavā 1962 (sal. *Silavas* mā), me Rugājos (izr.: s' ilovu-, “Žeivenieku ciemā”) 1974, “Silovu- pilskalns” tag. Nukšu pag Lģia 2020, *Silavu-* pļavas Blomē 1963 (sal. *Silavas* me), “Silavu- Purvs” vs tag. Turku pag Lģia 2020, *Silavu-* purvs Jaunpiebalgā Fs. mat., pu Ziemeņi (Zānos z) 1976, Sylovu- syla lī Pildā (viens no vidējā ezera līčiem, kas atrodas pie Silavu sādžas) 1957 (sal. *Silavi* sā), *Silavu-* šķūnis Lielplatonē (pie bij. Lauku muižas jeb Silavām) 1954, – tilts Bērzgalē (izr.: sylovu-) 1956, “Silavu- Ziediņi” vs tag. Turku pag (// “Kalinovka”) Lģia 2020, “Lielais-Silavu- ezers” tag. Kalniešu pag skat. “Silavu- ezers”, “Mazais-Silavu- ezers” tag. Kalniešu pag skat. *Silavu-* ezers Skaistā,

“Silav-kalns” Zaubē (ap 14 m augsts, 0,7 km DA no Zaubes c, starp Stādiņkalnu R un Zirgu purvu ZA; abs. augst. 194,3 m vjl., garums 0,6 km, platums 0,2 km, nogāzes stāvas, izrobotas, apaudzis ar mežu) Zaube 2005, 47 (Lģia 2020), *Silav-leja* la Vecpiebalgā 1970, “Силау-Мола” ap Līvānos Спис., *Silav-*mežs Ārlavā (izr.: silaû-, netālu no Ārlavas muižas) 1962, me Pociemā skat. *Silavs* me, Silau-pūrs pļ Blomē 1963 (sal. *Silavas* me),

“po Jurze Sylawanu” ap Rēznā (po.) 1712. g. Zeps 501, *Silavijas* mā Ādažos 1975 (vai *Sila* + *vijas*?), Silavineņ pļ Ērgļos (Kalnaugļēnos) 1977, Silav'eņa ga Stirnienē (neliels kalniņš, krūmi, tagad tur sēts mežs, un pļ, zema pļava, aug grīslis) 1962, Sylav'āņa ka Skaistā (Skaistas cp, augsta piekraste Lielajos Vēveros pie Sama ezera; skuju koku nav) 1962, Sylav'eņa la Maltā (Bičku c) 1956, *Silaviņa* la Vējāvā 1960 (skv.), †me Kosā skat. *Silava* pļ, “Silaviņa” me Liezērē (D no Mēdzūlas un tieši aiz Skujiešiem un Siliņiem mā; neliels) Avotiņa 1999, 208 (Lģia 2020, = *Silaviņa* me Mēdzūlā 1960 [pļ 1970]?), “Silaveņa” me Skaistā Lģia 2020, Sylav'eņa me Vidsmuižā (un Sylav'en'is' - pūrēņš pu) 1977, *Silaviņa* pļ Kosā skat. *Silava* pļ, *Apšu-Sylaveņa* me Stirnienē (apšu mežs, pag A daļā, plat. 4 ha) 1984,

Silaviņa birzs Veļkos (Jaunpiebalgas cp, pie Jānēniem mā) 1978, †la, pļ Rankā p, “Silaviņas” vs tag. Turku pag Lģia 2020, me Ļaudonā (pag A, uz ZA no Driķšņa ez, abās pusēs Ļaudonas–Mētrienas ceļam, pirms Cekuliem mā; neliels) Avotiņa 1999, 208 (Lģia 2020), *Vārnu-silaviņa* me Vecpiebalgā (Plaužu māju mežs) 1971,

“Silavieši” vs Līksnā Lģia 2020, *Silavieši* z Lubānā 1960 (= “Silavieši” vs tag. Indrānu pag Lģia 2020?), “Silavieši” vs tag. Susāju pag Lģia 2020, *Silavieši* z Vestienā E I 32 (= *Sil(a)vieši*, senāk *Sila-vērši*, tā arī dokumentos, Fil. mat. 119, “Silwitz” VAR III 1109, “Sillewehsh” [ģen.] Vestienas draudzē 1771. g. Vidz. dr. kr. II 68, “Kalne Silwehsh”, “Leies Silwehsh” un “Wids

Silweſch” Viesienas muižā 1826. g. LVVA 199.1., *Silvieši* mā Viesienā 1978, *Silvieši* z Viesienā 1970 [Mnm], un *Silviešu-* kalns [“Silviešu- kalns” Aronā, apm. 1 km DA no Lauteres ezera, Silviešu mežā, Avotiņa 1999, 88, “Silviešu- kalns” // “Silaviešu- kalns” tag. Aronas pag Lģia 2020] Viesienā 1978, “Silviešu- mežs” Aronā, pag vidusdaļā, Aronas l. piet. Dzirnupītes l. krastā; meža Z daļā plašais Silviešu kalns, meža malā Silvieši †mā, Avotiņa 1999, 208 [“Silviešu- mežs” // “Silaviešu- mežs” tag. Aronas pag Lģia 2020]), *Silaviešu-* sils Bebroš p,

Silaūniēks js Braslavā (māja mežā) 1957 (sal. “Siellaunek” 1795. g., “Sillaunek” 1811. g. LVVA 199.1.61., “Sillauneeks” 1701. g. Mazsalaca, 26, pēc sena vietas nosaukuma, un *Silaūniēki* me, pļ M. R. J. m. B. 218, 220), *Silaunieks* z Kūdumā E I 108 (-aū- mā 1971, “Silleneek” Rubenes draudzē 1749. g. Vidz. dr. kr. III 63, “Sillaunek” 1811., 1816., 1834., 1850. g. [1858. g. LVVA 77.14.233], “Sillanek” // “Sillanek” 1826. g. Unguru muižā LVVA 199.1.320., Kudēna- Silaunieks Fs. mat.), z Lenčos E I 17 (mā, Kūduma cp, 1971, *Silaūniēki* 1963, †z 1834. g. Enz. C. 124, “Sillaunek” 1811., 1816., 1826., 1834., 1850. g. LVVA 199.1.247., sal. *Silavnieks* z Vaidavā), *Silaunieks* z Mazsalacā E I 112 (1969, “Sillawneck”, jaundibināta 1826. g., “Sillaunek” 1834., 1850., 1858. g. LVVA 199.1.402., te arī *Silavnieku-* ferma, teļu ferma, 1969, “Silaunieki” // agrāk arī “Silavnieki” vs tag. Ramatas pag Lģia 2020), “Silaunieks” vs Rugājos LAģš Zeps 501, *Silavnieks* z Vaidavā E I 109 (*Silaūniēks*, pēdējā zemnieku māja pagastā, no Meldera birzes R līdz Lenču pag robežai; zeme – smilts, K.B., Silaunieks, oficiāli šķir: Kalna-, Lejas- un Jaun-silaunieki, tautā šos nos. nelieto, 1980, Silaunieki mā 1978, *Silavniēki*, *Jaūn-*, *Kalna-*, *Lejas-silavniēki* z 1963, “Silavnieki” mc. Latc 2007, 375 [un vs Lģia 2020], “Sillonek” 1816. g. LVVA 199.1.490.),

Silavnieka- mežs Tilžā (izr.: sylaunīka-) 1980,

Silavnieki ap Atašienē E II 182 (Šilanīki †mā 1972), c Barkavā E II 183 (izr.: sylaun'iki, 1962, 1973, “Silaunieki” LAģš Zeps 501, of. “Silaunieki” // “Silaunīki” // latg. “Syłaunīki” sc. Latc 2007, 247 [daļēji izzudis, Lģia 2020], “Syłaunīku- s.” LUPD 2, 192, kr. “Silovnik” TkRI Zeps 501, “Сыловники” Спис.), c Bērzgalē E II 182 (1956, 1972, “Silavnieki” LAģš Zeps 501 [pusmu PDzZi], “Silaunīki” // “Silovnīki” [o] // literariz., of. “Silaunieki” // latg. “Syłaunīki” // latg. “Sylovnīki” sc. Latc 2007, 296 [Lģia 2020], “Silavnieku- muiža” Konv. II 2246, “Syłaunīku- foļv.” LUPD 2, 162, kr. “F. Sylovniki” mu TkRI, kr. “Sylovniki”, on l. “Berzygal”, Спис. Zeps 501, kr. “Silovniki” 1784. g., po. “Syłowniki” SG Zeps 501, “Сыловники” Спис.), c Varakļānos E II 188 (izr.: silaun'ik'i, un *Silavnieku-* ķieģeļnīca †ķieģeļnīca, Silavnieku sādžā, 1976, “Сыловники” c Спис., “Silaunieki” sc. un vs, daļēji izzudusi,

“Sils”

Lģia 2020), “Sylavneki” 2 vs Baltinavā, Šķilbēnos vai Tilžā (kr.) Спис. Zeps 501 (“СЫЛАВНЕКИ” Спис.), *Silavnieki* z Dignājā E II 57 (js, un *Silavnieku*-mežs [“Silauniku- mežs” U V 325], pie Grīvām, netālu no Saltā purva, 1961, “Sillawneeki” 1816. g. r. l. U V 328, = “Sillunek” 1811. g. r. l. U V 328?), *Silauniēki* mā Lenčos skat. *Silaunieks* z, “Silaunieki” vs Raiskumā Lģia 2020 (sal. *Silaunieks* z Kūdumā un z Lenčos?), *Silavnieki* z Slatē E II 57 (Silēniki †z 1960), mā Tilžā (Krišjāņu cp, izr.: sylauniki) 1986, Silaunieki z Vaidavā skat. *Silavnieks* z, “Silaunieki” vs Varakļānos skat. *Silavnieki* c, *Silavnieki* †z Zasā (izr.: sylavn'ik'i) 1958, *Silauniēki* me, pļ Braslavā skat. *Silauniēks* js, *Silavnieku*- ferma Mazsalacā skat. *Silaunieks* z, *Silavnieku*- ķieģelņica †ķieģelņica Varakļānos skat. *Silavnieki* c, *Silavnieku*- mežs Dignājā skat. *Silavnieki* z, “Silavnieku- muiža” Bērzgalē skat. *Silavnieki* c,

Silavsku- pļava Nautrēnos (Bilinsku c) 1970 (sal. “Silava” c);

Silājs pļ Blīdenē skat. *Silāji* †js, *Silāji* mā Ādažos 1975 (= “Silāji” vs tag. Carnikavas nov. Lģia 2020?), *Silāji* mā Ainažos 1975 (“Silāji” vs Lģia 2020), *Silāji* z Babītē (saukti arī par Steķu Mārtaņa otru māju) 1959 (“Silāji” vs Lģia 2020), *Silāji* mz Bikstos (atdal. no Mazbalbārziem) 1975, *Silāji* †js Blīdenē (un -ājs pļ, aiz Pūcēniem z) 1953, “Silāji” mā Ciecerē (R no Kaulacu c) Kurzeme 165, 151, vs Inčukalnā Lģia 2020, vs Kalupē LAģš Zeps 502 (Lģia 2020), *Silāji* js Katlakalnā 1964 (pie mājas neliels priežu sils, 1967, = “Silāji” vs tag. Ķekavas pag Lģia 2020?), “Silāji” †vs Lībagos Lģia 2020, Silāji z Litenē (kādas no bij. Silenieku c mājām) 1963 (*Silāji* mā, Vecgulbenes un Litenes cp, 1969), *Silāji* z Ļaudonā 1973, “Silāji” vs Raiskumā skat. “Siliņi” z, “Silāji” z Rauzā E I 82 (n 1978, te arī Silais- ceļš 1964), “Silāji” vs Tērvetē Lģia 2020,

Silāksnis me Tilžā (izr.: syluōksnis) 1980, *Silāne* me Stirnienē (izr.: syluon'e) 1962,

Sileļi js Dunikā (Dunikas c) 1958 (“ ” vs Lģia 2020; sal. Liet. vv *Šileliai* – L.B.),

“Sillene” apvidus Zemgalē (Mežamuižas draudzes novadā) 1254. g. BHO II 593, *Silene* c Silenē (// Bo·rōuka, līdz 1932. g. miestņš pie Sila ezera un Daugavpils–Braslavas ceļa saucies Bo·rovka, radies XIX gs. vidū, kad bijusi dzīva satiksme te un tirdzniecība) 1960 (“Silene” // “Borovka” CpDz II 108, “Silene” // v. “Borowka” ap BHO II 86, “Silene” lc. Salienas un Skrudalienas pag, Latc 2007, 118, “Silene” mc. tag. Salienas pag un lc. Skrudalienā Lģia 2020, te *Baraukas*- (tag. *Silenes*-) pagasts E II 49, *Baraukas*- pāgasts (tagad *Silenes*- pagasts) U V 279, “Borovkas- pagasts”, v. “Essern” Pag. apr. 539, 20. gados pārdēvēts pēc Sila ezera nosaukuma, 1960, “Silenes- pagasts” // v. “Borauken” pag, “Ezernijas pag.” // v. “Gem. Essern” 1912. g., “Borovkas

pag.” pirms 1935. g., v. “Borowka” 1938. g. BHO II 84, = Silene ap [?] Augšzemē Zemgale 140, Silene ap Daugavpils–Braslavas ceļā, Zemgale 157?), ga Priekuļos (“pie Sviļu purīna gan·drīz klāt”, pie Bitēm z) 1950 (skv.), pka Ciblā (*// Sila-* pilskalns, sens kapukalns) 1976 (“Silene”, “Degteru ciema robežās”, Pag. apr. 610 [*// “Degteru-* pilskalns” Lģia 2020], *Silenes-* pilskalns p [“” CpDz I 327, netālu no Dekteriem c, LME Zeps 452]), “Silene” vs Laucesā (*// “Siliņi”*) Lģia 2020, “Silene 170” vs Skrudalienā Lģia 2020, “Sillen” z Svētē 1811. g. r. l. U V 433, *Silene* z Zasā p, “Silene” neap Tērvetē BHO II 592, Silene pļ Aizupē U IV 174 (1962), “Silene” pļ Blīdenē B U V 471 (n 1953), *Silene* pļ Drabešos skat. *Silenes-* pļava, pļ Gaiķos (Gaiķu c, Muižciemā) 1953, pļ Lenčos (izr.: silēne, Kūduma cp, pie Gaujas) 1971, pļ Palsmanē (pie Ūdrupjiem) 1969, pļ Rendā E II 99 (“Silene” B U IV 147, apkārt meži, pie Slāpūziem z, 1962), pļ Sieksātē (Rudbāržu c, pie Sila kroga) 1958 (“Silene” U IV 60), pļ Tīrzā 1954, pļ Vaidavā (¼ km uz DA no Kuošiem z; visapkārt sils) 1980, †pļ Zantē 1973, “Silene” pļ Zvārdē B U IV 171 (n 1953), “Silene” u Kārķos Lģia 2020 (Akmeņupītes kr. piet. Valkas r., Lup IV 11), vecupe Raiskumā Lģia 2020,

“Silenes- dabas- parks” Skrudalienā Lģia 2020, “Silenes- dīķis” Skrudalienā (*// “Centra- dīķis” // “Dzirnavu- dīķis” // “Silenes- dzirnavezers” // “Silenes- dzirnavu- dīķis”*) Lģia 2020 (“Silenes- dzirnav-dīķis” Daugavpils r. Skrudalienas cp, 2,5 ha, Lūn V 16), “Silenes- Jaunmuiža” pusmu Nogalē (*// v. “Sillendorf”, 3,5 km uz DR no Nogales*) BHO II 593, “Silenes- Kalēji” z Nogalē CpDz II 528 (te arī “Silenes- Kalēju- lielais- akmens” Pas. XIV 396), *Silenes- kalns* tī Bērzgalē (izr.: s'il'en'is'- kolnc, Apšu ciemā) 1972, – kapi Silenē (*// Bo·rovkas- kapi // Katūoļu- kapi // Parèizticīguo- kapi*, pareizticīgo un katoļu draudzes kapi) 1960 (Borovkas- kapi U V 279, = “Silenes- katoļu- kapi” *// “Silenes- kapi”* vai “Silenes- pareizticīgo- kapi” *// “Silenes- vecie- kapi”* Skrudalienā Lģia 2020?), “Silenes- kapi” Vandzenē (*// “Krauju-” // “Tilgaļu-”, atklāti 19. gs. vidū*) Kurzeme 137, 135, *Silenes-* novads Mežmuižā p (“Sillene (al. Silene), .. Syrene, castrum, .. = Mescha-muiſcha, v. *Grenzhof*, zwischen Hofzumberge und Zagarren”, BGr. 135), “Silenes- pagasts” skat. *Silene* c Silenē, *Silenes-* pilskalns Ciblā skat. *Silene* pka, pka Mežmuižā (*// Augstāis-* kalns, Sila mežā, netālu arī Sila kapi un Sileņu mājas (js); ar pilskalnu pagasta ļaužu runā saistās arī “Lēkatas, Liteķas un Lētu *// Leti”* kalns) 1954 (“Augstāis- kalns” U V 418), *Silenes-* pļava Drabešos E I 10 (*// Silene*, Amatas cp, pie meža, 1972), – pļavas Kārķos (agrāk: Muīžīnas-, Sedas c, “atrodoties pie liela sila Šauju z tuvumā”) 1951, *Silenes-* rīeži pļ Gaviezē U IV 77 (n 1963), – tilts Silenē (*// Poguļānkas-*, “pāri upītei, kas no Zabolotņiku ezera Silas ezerā iekrīt”) 1960 (*Sila-* tilts U V 279), *Silenes-* upe Upesgrīvā (*// Sāraj-* upe *//*

“Sils”

Laīzes- upe // Sārcenes- upe // Sniķer- upe // Dārtes- upe // Muc- upe // Juoż- upe, pie Juozupjiem z, // *Uguņ- upe*, pie Uguņciema, // *Upesgrīvas- upe // Grīva*, > jūrā) 1976 (“*Silenes- upe*” // “*Grīva*” // “*Sārcenes- upe*” // “*Laidzes- upe*” // “*Sāraj- upe*” // “*Lāč- upe*” // “*Sniķer- upe*” // “*Kalēj- upe*” // “*Dārtes- upe*” // “*Muc- upe*” // “*Joz- upe*” // “*Uguņ- upe*”, > Rīgas jūras līcī pie Upesgrīvas Talsu r., < Laidzes ezera, 28 km gara, Lup I 65, IV 11), “*Sillens Gelegenheit*” †pusmu Jelgavas draudzes novadā (v.) 1704. g. BHO II 594,

Silenes js Mežmuižā (pie Sila meža) 1954, *Silēni* z Madlienā E I 49 (1953, “*Sillan*” Lielajā muižā VAR III 1341, “*Kalnes Sillen*” 1811. g., “*Kalna Sillen*” 1816. g., “*Kaln Sillen*” 1826., 1850. g., “*Kalne Sillen*” 1834. g. un “*Leies Sillen*” 1811., 1816. g., “*Leijes Sillen*” 1826. g., “*Leis Sillen*” 1834., 1850. g. Lielajā muižā LVVA 199.1.101., *Kaln-silēni* z 1965, *Kalna- Silēni* z 1972, = “*Kaln-silēni*” z Ogres r. Lauku Dz 1977, 7, 28?), “*filēni*” mžs Lielplatonē Kurz. ļaudis 37 (sal. *Silenieki* z?), “*filēnu krohgs*” Lielplatonē skat. *Sila- kruoģus* kr, “*Sillenkrautze*” z Jaunpilī 1811. g. r. l. U V 485,

Silenis grantsbedres Brigos (izr.: s'il'èn'c', priežu silā L. Pikavā) 1962, la Mēmelē (Pilskalnes cp, lauks pie Skalbītēm, liela sila malā) 1961 (“*Silenis*” ga U V 343),

Silenieks c Mārkalnē (Kalna Pededzē) E I 78 (“*Silenieki*”, “*Vēl* tagad vecie ļaudis dēvē bijušos “*Silzemjus*” par “*Arakauci*”, bet jaunie sāk jau viņus saukt par “*Sileniekiem*””, AlkK 1912, 18), *Silenieks* z Daudzesē skat. *Silenieki* z un mžs, *Silenieks* †mz Jūrkalnē 1969, *Silenieks* z Purmsātos U IV 53, *Silenieks* z Raunā skat. *Silenieki* z, z Rucavā E II 45 (= *Silinieka- māja* mz U IV 99?), z Smiltenē skat. *Silenieki* z, z Vaivē (bij. Cēsu draudzes mācītāja rentes māja) 1950 (p, *Silnieki*, 1984, “*Silnieki*” vs Lģia 2020), *Silenieks* z Zālītē skat. *Silenieki* z, “*Silenieks*” me *Vaiņodē* skat. *Silenieka- mežs*,

Silenieka- birze Asītē (// *Silnieka-*, < mā nos.) 1977 (“*Silnieka- birze*” U IV 15; sal. *Silenieki* z), – mežs *Lažā* (// *Duņbra- puōrs*) 1958 (*Duņbra- puōrs* U IV 48), *Silenieka- mājas* z Gramzdā skat. *Silenieki* z, *Silenieka- mežs* *Tilžā* 1980, *Silenieka- mežs* *Vaiņodē* (neliels mežiņš mājas ietvaros) 1975 (“*Silenieks*” U IV 62, “*Silnieku- mežs*” // “*Silenieks*” Lģia 2020), *Silenieka- mež-sārgs* z Bātā skat. *Sil(e)nieki* z,

“*Silenieki*” sc. *Aizkalnē* skat. *Silinieki* c *Jāsmuižā*, mc. tag. *Brunavas* pag skat. *Silenieki* js *Panemunē*, *Silenieki* c *Grobiņā* E II 40 (*Silnieku- ciems* pgd U IV 79, *Silnieku- ciems* // *Silnieku- ciems*, silā, 1960, “*Silnieku- ciems*” CpDz II 309), *Silenieki* c *Jāsmuižā* skat. *Silinieki* c, “*Silenieki*” sc. tag. *Lazdukalna* pag (arī “*Silinieki*”) Latc 2007, 70 (sal. *Silenieki* c *Rugājos*), c *Lieparu* cp 1969, “*Silenieki*” mc. *Litenē* skat. *Silenieki* z, sc. *Mērdzenē* skat. *Silinieki* c, *Silenieki* c *Pededzē* 1969 (*Silenieki* 1961, te arī “ ” dzi, uz *Pededzes*

upes, Pededze 11), c Rugājos (izr.: s'il'en'ik'i, Daugasnes cp) 1962 (1969, *Silnieki* E II 180 [izr.: s'il'in'ik'i, 1974], of. “Silnieki” // latg. “Silnieki” // latg. “Silnieki” sc. Latc 2007, 74 [// “Silnieki” Lģia 2020]; sal. *Silnieki* c), *Silnieki* c Vandzenē (// *Silnieku-* ciems, ~ 5 km no Vandzenes) 1976 (sal. *silnieki* pgl E II 123), “Silnieki” sc. Varakļānos (// latg. “Silnieki”) Lģia 2020, dzi Pededzē skat. *Silnieki* c, karjers tag. Jaunalūksnes pag skat. “Silnieku-karjers”, *Silnieki* vs Adulienā skv. (p 1965), mā Aizkrauklē 1977 (“ ” vs Lģia 2020), “ ” vs Aizputē Lģia 2020 (*Silnieki* js, uz Lavīžu mu zemes, rūpīgā runā: silnieki, rakstos: Silnieki, 1958), *Silnieki* z Aizviķos (// *Karuļi* (“-li” B)) E II 8 (1955, *Silnieka-* mājas U IV 17), js Alsungā 1970 (mā 1978, “Silnieki” mā, DA no Alsungas c, Kurzeme 66, 61, “Silnieki” vs Lģia 2020), mā Alsviķos (izr.: silnieki) 1972, z Alūksnē E I 66 (n 1961, 1973, pie Pededzes, Ģeol. I 320 [sal. c Pededzē], = “Silnieki” vs tag. Jaunalūksnes pag Lģia 2020?), *Silnieki* z Asītē E II 7 (†z un *Silnieku-* upīte, sākas Ošlankā pl, 1955, †z 1977, *Silnieks* U IV 13), *Silnieki* z Auros E II 71 (*Silnieki* U V 385, -iē- mz, no 1871. g., 1959), vs Baltinavā E II 175 (izr.: -nieki, 1957, 1969), mā Balvos E II 17 (izr.: -nik'i, 1982, “ ” c? Balvi 54), z Bārbelē E II 25 (*Silnieki* U V 224, -nieki mžs 1949), *Silnieki* z Barkavā skat. *Silnieki* z, *Silnieki* z Bārtā skat. *Silnieki* z, *Sil(e)nieki* z Bātā E II 10 (= *Silnieka-* mež-sārgs z, *silnieki* pgl U IV 21, = “Sillneeku Saukant” Bātas draudzē 1840. g. Kurz. dr. chr. I 56?), *Silnieki* js Bebreņē 1961 (1985, “ ” vs Lģia 2020), *Silnieki* mā Beļavā (izr.: -iki) 1965 (1969, “Silnieki” †vs un vs Lģia 2020, sal. *Silnieki* mā Vecgulbenē), *Silnieki* z Bēnē 1958, “Silnieki” z Bīriņos skat. *Silnieki* †mz, vs Birzgalē Lģia 2020, *Silnieki* js Bunkā 1955 (“Silnieki” vs Lģia 2020), “Sillneek” z Burtnieku muižā (Jaunburtniekos, 1780. g.) Vidz. dr. kr. I 198, 200 (Jaunburtnieku muižā 1826. g. LVVA 199.1.454.), *Silnieki* js Cīravā (un *Maz-silnieki* neliela būda mežā) 1958 (js un *Silnieku-* mazmāja, Jurģu muižā, p, “Silnieku- mājas” Kurz. 28), *Silnieki* js Cirgaļos (uz Lobērga mu zemes) 1957, *Silnieki* z un mžs Daudzesē 1961 (*Silnieks* z U V 320, “Silnieki” vs Lģia 2020), *Silnieki* js Dobelē (Gaismas c, pie kapiem) 1959, *Silnieki* z Drabešos E I 9 (*Silnieki*, Drabešu c, 1950, *Silnieki*, Amatas cp, 1972), *Silnieki* mžs Dreiliņos (Stopiņu cp) 1963, “Silnieki” vs Drustos skat. *Silnieki* z, z Druvienā p (*Silnieki* mā 1975), *Silnieki* js Dunalkā (celta 1925. g.) 1964, js Durbē 1964, *Silnieki* z Dūrē E I 70 (*Silnieki* 1961), *Sil(e)nieki* z Dzērbenē E I 11 (*Silnieki* // *Silnieki* 1963, = “Silnieki” vs Veselavā Lģia 2020?), *Sil(e)nieki* z Džūkstē skat. *Silnieki* vs, *Silnieki* js Elkšņos (izr.: silnieki, tagad Kalna c) 1960 (“ ” vs un †vs tag. Kalna pag Lģia 2020), js Ērgemē (uz Ērgemes muižas zemes) 1982 (1969, “ ” Lģia 2020), *Silnieki* js Ezerē (Mauru c) 1953, js Gaiķos 1953, *Silnieki* mā Galgauskā 1974, “Silnieki” vs tag. Garkalnes pag Lģia 2020,

Silenieki z Gaujienā E I 72 (*Silenieki*, Virešu cp, 1961, “Silleneck” 1826. g. LVVA 199.1.12., = “Silenieki” vs vai “Silenieki 3” // agrāk “Silenieki” vs tag. Virešu pag Lģia 2020?), *Silenieki* z Gramzdā E II 14 (1955, Silenieka- mājas U IV 33), “Silenieki” mā Grostonā p, *Silenieki* mā Gudeniekos 1973 (Silniek- būd mz U IV 36, “Silenieki” †vs Lģia 2020), js Iecavā 1949 (*Silnieki* 1967, “Silnieki” vs tag. Iecavas nov. Lģia 2020), *Silenieki* js Ikšķilē (Turkalnes c) 1953 (= “Silenieki” vs tag. Tīnūžu pag Lģia 2020?), *Silenieki* mā Ilzenē p, *Silenieki* js Irlavā (“saīmniēcība radūsiēs pēdējuōs gaduōs; tā atruōdas tuvu piē Irlavas ceņtra, piē maza mežiņa, tādēļ tā nuōsaūkta”) 1969, *Silenieki* js Īslīcē (js 1920. g. kolhozā “Priekšzīme”, dz 1940. g. kolhozā “Lielupe”) 1949, z Īvandē 1963 (“Silenieki” vs Lģia 2020), *Silenieki* z Jaungulbenē E I 72 (*Silenieki* 1961, *Silenieki* mā, un *Jaūn-silenieki* mā 1971, “ ” vs un “Silinieki” // “Silenieki” †vs Lģia 2020), “Silenieki” vs Jaunlaicenē skat. Silinieki js, *Silenieki* js Jaunsaulē 1967, *Silenieki* z Jumpravā E I 42 (*Silenieki* mžs, un *Jaūn-, Veç-silenieki* z, izr.: – silenieki, 1953, *Silenieki*, Daugaviešu cp, 1970), *Silenieki* z Kalētos E II 15 (1955), *Sil(e)nieki* z Kalnciemā E II 79 (*Silenieki* 1959, *Silnieki* U V 414, “Silenieki” vs Lģia 2020 [pie Ložmetējkalna, CpDz I 37, II 210], “Silenieku- mājas” Zemgale 75), *Silenieki* z Kalvenē 1970, “Silenieki” vs Kandavā skat. *Silnieki* z, *Silenieki* z Kārķos E I 75 (*Silnieki* // Sil^(a)-māja mžs 1951, “ ” vs Lģia 2020), mā Kraukļos 1969, “Silenieki” vs tag. Krišjāņu pag (// “Liel-avotiņi”) Lģia 2020, *Silenieki* †js Kurcumā (Medumu cp) 1960, *Silenieki* js Kurmālē (pie meža) 1963 (“Silenieki” // “Pur-maļi” vs, un “Silnieki” // “Silenieki” vs Lģia 2020), z Kurmenē (// *Čūsku-dūrēji*, apkārtņē daudz čūsku; vēlāk kungs šīs mājas sadalīja: Vaīvariņi, Raziņi, Sila-briņķi u. c.) 1961 (= “Silenieki” // “Silinieki” vs tag. Valles pag Lģia 2020?), z Kursīšos 1953 (“Silenieki” vs Lģia 2020), *Silenieki* z Lauberē E I 47 (*Silenieki*, tag. Rembatē, 1965), “ ” vs Launkalnē Lģia 2020, *Silenieki* js Lažā (un *Jaūn-silenieki* js) 1958, *Silenieki* z Lēdmanē skat. *Silnieki* z, mā Lejasciemā (no 1907. g.) 1973 (“ ” vs un “Silenieki 1” // agrāk “Silenieki” vs Lģia 2020), z Lielplatonē E II 82 (*Silnieki* z U V 426, 1954, sal. “fileni” mžs), “Silenieki” mā Liepā Liepa 2009, 148, *Silenieki* z Litenē E I 79 (Silenieki z, †c, mājas, kā arī bijušais c atrodas vistuvāk lielajiem mežiem ap Kalna ezeru, un Jaūn-silenieki z, ietilpst bijušajā Silenieku ciemā, 1963, mā 1969, “Silleneck” 1826. g. LVVA 199.1.248., “Silenieki” mc. Latc 2007, 136 [un vs Lģia 2020]), js Lizumā 1954 (mā 1973), “Silenieki” vs tag. Malnavas pag skat. “Silinieki” vs, *Silenieki* †js Mālpilī 1950 (js 1977 “ ” vs Lģia 2020), *Silenieki* z Mangaļos 1964, “Silenieki” mā Matkulē skat. “Silnieki” z, *Silenieki* z Mazsalacā 1969, z Mazzalvē E II 58 (*Silnieki* 1961, Silnieki U V 333), *Silenieki* mz Medzē 1961 (mā, 1983. g. daiļākā sēta Latvijā, 1984, “Silenieki” vs Lģia 2020 [mā, ZA no Stirnciema,

Kurzeme 20, 19]), *Sileniēki* vs Mēmelē (// *Siliņi*, Mazzalves cp) 1961 (*Sileniēki* z U V 342), *Sileniēki* js Meņģelē 1965 (“*Silnieki*” vs Lģia 2020), *Sileniēki* z Mežmuižā skat. *Sila-* kruōgus †kr Augstkalnē, *Sileniēki* js Mežotnē 1949 (= “*Sileniēki*” vs tag. Rundāles pag Lģia 2020?), “*Sileniēki*” mā Naukšēnos (1950., 1987. g.) Rūjiena 1999, 179 (vs Lģia 2020), *Sileniēki* z Nīcā skat. *Silniēki* mā, “*Sileniēki*” vs Olainē skat. *Silniēki* js, *Sileniēki* z Palsmanē skat. *Silniēki* z, js Panemunē (un *Silenieku-* sādžus) 1949 (“*Sileniēki*” mc. tag. Brunavas pag Latc 2007, 83 [Lģia 2020]), z Patkulē E I 23 (1971), *Sileniēki* js Penkulē 1958, mžs, js Pēterniekos (Dalbes c) 1959, z Planīcā skat. *Silniēki* z, *Sileniēki* z Plāterē 1976, z Praviņos p, *Sileniēki* js Priekulē 1955 (*Silniēki* // *Sileniēki* †jmā 1976, “*Sileniēki*” Apc. Kurz. 182 [vs Lģia 2020]), †z Purmsātos 1955 (*Sileniēks* U IV 53), *Sileniēki* z Rankā E I 25 (mā 1971, “ ” CpDz I 93 [vs Lģia 2020, Tvd 2020]), *Siliniēki* 1984, “*Sileniēki*” Tvd 2023), z Raņķos E II 98 (*Sileniēki* U IV 141), *Sileniēki* z Raunā (un *Jaūn-sileniēki* js, *Kalna-* *Sileniēki* z, *Lejas-* *Sileniēki* z) 1974 (*Sileniēks* E I 26), *Sileniēki* z Rāvā 1966, “*Sileniēki*” vs Rembatē skat. *Silniēki* z, vs Rendā skat. *Silniēki* js, vs tag. Rubenes pag Lģia 2020, *Sileniēki* mā Rucavā (agrāk: Šiliniēka- māja) 1972 (*Sileniēks* E II 45, *Siliniēka-* māja mz U IV 99), mā Sakā 1973, “*Sileniēki*” vs Salaspilī Lģia 2020, *Sileniēki* z Saldū E II 101 (*Sileniēki* U IV 150, *Silnieki* 1953), *Sileniēki* js Salgalē 1959, *Sileniēki* z Salienā E II 54 (U V 304, “*Silleneeki*” 1811. g. r. l. U V 306, *Sileniēki* // *Siliniēki* 1960, “*Sileniēki*” vs Lģia 2020), *Sileniēki* js Sātiņos 1953, *Sileniēki* js Saukā 1961, *Sil(e)nieki* z Secē E II 65 (*Sileniēki*, Seces cp, 1961, *Silniēk* U V 357), *Sileniēki* †js Sējā 1965 (sal. *Silniēki* js 1965, “*Sileniēki*” vs Lģia 2020), *Sileniēki* z Sēlpilī 1961 (“*Sileniēki*” vs Lģia 2020 [// “*Siliniēki*” mā, Gretēs, 0,3 km uz Z no Jelgavas–Krustpils dzelzceļa; līdz 1938. g. “*Gretes* II”; zemes plat. 66,64 ha, Avotiņa 2003, 117]), *Sileniēki* mā Sinolē (mežā, saimn. uzv. *Siliņš*) p (*Sileniēki* 1974, *Silnieki* E I 83), *Sileniēki* z Skaistkalnē skat. *Silnieki* z Bruknā, js Skrundā 1976 (“*Sileniēki*” vs Lģia 2020 [mā, R no Skrundas ap, Kurzeme 115]), *Silēniki* †z Slatē skat. *Silavnieki* z, *Sileniēki* z Smiltēnē 1969 (*Sileniēks* E I 83, *Silniēki* js 1969), “*Sileniēki*” vs Snēpelē Lģia 2020, vs Sventē skat. *Siliniēki* z, *Sileniēki* z Svitenē U V 266 (Kalniņu z grupā, 1949, Bērsteles c, 1954), *Sileniēki* †mā Taurenē 1972 (“*Silnieki*” vs Lģia 2020), z Tilžā skat. *Siliniēki* vs, z Trapenē E I 72, *Sileniēk(i)* mžs Tūjā 1957 (*Silnieki* mežniecība, me J.V.), “*Sileniēki*” vs tag. Ūdrīšu pag Lģia 2020, *Sileniēki* z Ulmalē (agrāk Jaūnraji) 1963, js Valgundē (mā no 1983. g. līdz 1952. g. bija Ozolnieku pagastā) 1959 (“*Sileniēki*” 2 vs Lģia 2020), js Valtaiķos (Laidas cp) 1966 (“*Sileniēki*” mā, Z no Laidu c, Kurzeme 61, = “*Sileniēki*” vs tag. Laidu pag Lģia 2020?), “*Sileniēki*” vs Varakļānos (// “*Siliniēki*”) Tvd 2020, *Sileniēki* js Vārkavā (izr.: s'il'en'ik'i, // *Siliniēki* [izr.:

“Sils”

s'il'in'iki], Sondoru cp, no Znotiņmuižas) 1962 (“Silenieki” vs LAġš Zeps 452, = “Silenieki” vs tag. Sutru pag Lġia 2020?), *Sileniēki* js Vārmē 1962, *Sileniēki* js Vārnāvā 1961, *Sileniēki* mā Vecgulbenē (Beļavas cp) 1974 (sal. *Sileniēki* mā Beļavā), js Vecpilī 1966, mā Vecsaulē 1977 (“Silenieki” vs Lġia 2020), *Silenieki* z Vērgalē skat. *Silnieki* z, “Silenieki” 2 vs Viesītē Lġia 2020 (Vārnāvā, “tur dzīvuoj”, Tvd 2020), vs Vilcē (un // tagad “Egļi” vs) Lġia 2020, *Sileniēki* z Viļakā (ienācēji no Silaciema Kangaros) 1962 (*Silenieki* mā, Medņevas cp, 1974), *Sileniēki* js Virbos (Jaunpagasta cp) 1962 (“Silnieki” // agrāk “Liepiņi” vs Lġia 2020), *Silenieki* z Zālītē E II 28 (†z 1974, *Sileniēks* U V 237, = “Silenieki” †vs tag. Iecavas nov. Lġia 2020?), *Sileniēki* js Zalvē (// *Siliņi*, sākumā saukti Silenieki, bet tāds vārds jau bijis citiem, “Damasēnu z streigabals, mežs apkārt”) 1961 (“Siliņi” vs Lġia 2020), *Silenieki* z Ziemeirī skat. *Silinieki* z, “Silenieki” vs tag. Zirņu pag Lġia 2020, *Sileniēki* mu Lažā E II 18 (*Sileniēku-* muiža 1958, *Sileniēku-* muiža U IV 45, “Silaniekupasmuiža”, pieder pie Aizputes-Padures muižas, Konv. XII 22697, “Silenieki” // v. “Silleneeken” pusmu, 5,5 km uz ZA no Padures-Aizputes muižas, “Sylencker” 1702. g., “Sillenecken” 1753. g., BHO II 594, sal. *Sileniēki* js), *Silenieki* pgd Vircavā (un *silenieki* pgļ) E II 88 (Meženiēki (// Sileniēki) U V 445), *sileniēki* pgļ Bātā U IV 21, pgļ Lažā U IV 45 (sal. *Sileniēki* mu), “Silenieki” pusmu Prodē Konv. XVII 34089 (= v. “Silischek” pusmu 1912. g. BHO II 593??), tūristu mītne Praulienā skat. *Silnieki* z,

Jaūn-sileniēki mā Jaungulbenē skat. *Silenieki* z, *Jaūn-silenieki* z Jumpravā skat. *Silenieki* z, *Jaūn-sileniēki* z Lēdmanē (tagad: *Ciņi*) 1953 (sal. *Silniēki* z), *Jaūn-sileniēki* js Raunā skat. *Sileniēki* z, “Jaun-silenieki” vs Tilžā LAġš Zeps 452 (sal. *Siliniēki* vs), *Jaūn-sileniēki* z Ziemeirī skat. *Silinieki* z, *Kalna-* *Sileniēki* z un *Lejas-* *Sileniēki* z Raunā skat. *Sileniēki* z, *Veç-silenieki* z Jumpravā skat. *Silenieki* z, “Vec-silenieki” vs Tilžā LAġš Zeps 452 (sal. *Siliniēki* vs), *Veç-sileniēki* z Ziemeirī skat. *Silinieki* z,

“Silenieku- brāļu- kapi” Olainē (// “2. Pasaules- kara- vācu- kapi”) Lġia 2020, kp Valgundē Lġia 2020, *Sileniēku-* ciems Grobiņā skat. *Silenieki* c, *Silenieku-* ciems Nīcā skat. *Silniēku-* ciems pgd, “Silenieku- dīķis” Vaiņodē (daļēji izzudis) Lġia 2020, *Sileniēku-* ciems Vandzenē skat. *Sileniēki* c, “Silenieku- dzirnezers” †dzirnavezers Pededzē (// “Sileniēku- dziernazars”) Lġia 2020 (Lūn V 16; sal. *Silenieki* c), *Sileniēku-* grantsbedres Matkulē 1962 (sal. “Silenieki” mā), *Sileniēku-* *Iņņi* z Vaiņodē (un *Sileniēku-* *Saūkañti* // *Sila-* *Saūkañti* z [“Silenieku- Saukanti” // “Sila- Saukanti” vs Lġia 2020]) 1955 (*Saūkañti* E II 10, *Iņņi* E II 10, *Iñnis* U IV 21, *Saūkañts* U IV 21), “Silenieku- kalns” Praulienā skat. “Silnieku- kalns”, *Silenieku-* kapi Asītē (pie Sileniekiem z, aizauguši) 1977 (*Silniēku-* kapi U IV 15, = “Silenieku- kapi”

Vaiņodē Lģia 2020?), kp Bātā (Vaiņodes cp, vieni no lielākajiem, izmanto daļēji arī vēl tagad; ir Silenieku dzimtas kapi) 1975 (Sileniēku- kapi U IV 22), “Silenieku- kapi” Nīcā Lģia 2020, *Silenieku-* kapi Rugājos (izr.: s'il'en'iku-) 1974 (“ ” Lģia 2020), “Silenieku- kapi” Vaiņodē skat. “Silnieku- kapi”, kp Varakļānos skat. “Sila- kapi”, “Silenieku- karjers” tag. Jaunalūksnes pag (// “Bukstu- sila- grants- karjers” // “Silenieki”) Lģia 2020, “Silenieku-krustakmens” Pededzē Lģia 2020 (sal. *Silenieki* c), *Sileniēku-* krūogs Lažā U IV 45 (1958, “Silenieku- krogs” // v. “Sillenkrug” pusmu, 4,6 km uz ZA no Padures-Aizputes muižas, BHO II 594, sal. *Sileniēki* js un mu), “Sileneeku lauks” Saldū B U IV 153, “Silenieku- līcis” me tag. Jaunalūksnes pag (// “Priežu- līkums” // “Parka- līkums”) Lģia 2020, *Silenieku-* māja Vidsmuižā skat. *Silinieku-*, “Silenieku- mājas” vs Aizkalnē Lģia 2020, mā Cīravā skat. *Sileniēki* js, mā Kalnciemā skat. *Sil(e)nieki* z, *Sileniēku-* mežniecība Brigos (izr.: s'il'en'iku-) 1962, – mežs Daudzesē 1982 (sal. *Sileniēki* z un mžs), “Silenieku- mežs” Kuldīgā (ZA no Mežvaldes c) Kurzeme 103, 101, me Ziemerī (// “Sileniēku- mežs”) Lģia 2020 (sal. *Silinieki* z), Silenieku-[sic] pilsdrupas Pededzē 1961 (sal. *Silenieki* c), Silenieku- pilskalns Mērdzenē (?) p (3 km no Stiglavas pie Mērdzenes ceļa, Kārsava 22, “Silinīku- pilskalns” // “Silenieku- pilskalns” // latg. “Silinīku- piļskolns” Lģia 2020; sal. *Silinieki* c), pka Rankā 1984 (sal. *Silenieki* z), “Silenieku- pilskalns” Taurenē Lģia 2020 (sal. *Silenieki* †mā), *Sileniēku-* purvs Daudzesē 1982 (sal. *Sileniēki* z un mžs), *Sileniēku-* Saūkañti z Vaiņodē skat. *Sileniēku-* Iņņi z, *Silenieku-* sils Patkulē (Biksēres apkārtnē, pēc māju nos.) 1960 (sal. *Silenieki* z), sils Rugājos (izr.: s'il'en'iku-) 1974 (sal. *Silinieku-* mežs, *Silenieki* c), *Sileniēku-* sils Tilžā skat. *Siliniēki* vs, *Sileniēku-* skuola Rugājos (četrgadīgā latviešu skola, un *Sileniēku-* septiņgadīgā- skuola) 1962 (sal. *Silenieki* c), – tilts Ziemerī (jauns dzelzsbetona tilts pār Vaidavas upi) 1976 (sal. *Silenieki* z), *Sil^eniēk-dam̃b's* ce Nīcā (pa mežu) 1958 (sal. *Silniēki* mā),

sileniēši pgļ Silenē (izr.: sileniši, // *baràucieši*) 1960,

Sileņa me Rugājos (izr.: s'il'eņa, Riekstusalas c) 1974, me Vārkavā (izr.: syl'eņa, pag D daļā) 1962, *Silenš* atauga Asūnē (izr.: s'il'āņč, Asvas c) 1963 (= “Silenš” me tag. Ķepovas pag Lģia 2020?), dī un krū Kārsavā (izr.: s'il'āņč, Martuzānu c, un 2 × la: Lūzinieku c un Tranavas c) 1963, ga Vārkavā (izr.: s'il'eņš, Zaķšos c, pie meža, ganībās ir koki un krūmi) 1962, ka Aizkalnē (izr.: sil'eņč, Kažemaku c, šai smilšu kalnā atradās lopu ferma, kurai blakus bija lopu kapi) 1970, krū Andrupenē (izr.: s'il'eņč, Žerkļos c) 1970, krū Ezerniekos (izr.: s'il'eņč, Pauliņu sādžā) 1957, krū Maltā (izr.: s'il'eņč, Vecajos Stašūļos s) 1976, la Asūnē (izr.: s'il'āņč, Spāģevas c) 1963, la Kalupē (izr.: s'il'eņč, agrāk bijis priežu mežiņš) 1958, la Pildā (izr.: s'il'eņč) 1975 (arī: Vidējā ezera pussala

“Sils”

[agrāk tur auga mežs] pļ 1957), la Tilzā (izr.: s'il'èn'c', Mežariju s) 1957, me Andrupenē (izr.: s'il'èņč, Rusiškās c, un S'il'èņč // Syļa- gòls me, Lācos c) 1970, me Aulejā (izr.: s'il'āņč, Mazajos Daskos c, apm. 5 ha) 1978 (1957, “Sileņš” Lģia 2020), †me Baltinavā (izr.: s'il'èņč, Dūkstī c, Krutavā c) 1974, me Bērzgalē (Petinu c) 1972, me Bērzpilī (izr.: sileņč, pie Augustavas mu, Lauskinieku c) 1969, me Dagdā (izr.: s'il'èņč, Andeņu c) 1962, “Sileņš” me Dignājā (// “Meņķa-sils” // “Siliņš”) Lģia 2020 (“Siliņč” U V 325), *Sileņš* me Dvietē (izr.: sil'enč, netālu no Daugavas) p, me Kapiņos (izr.: s'il'èņč, Dunskaļos) 1975 (Siļāņč p [un Jaunavys- sil'āņč me skv.], = “Sileņš” me tag. Kastuļinas pag Lģia 2020?), me Kaunatā (izr.: s'il'èņč, Pintānu c) 1956, me Līksnā (izr.: s'il'èņč) 1983 (= “Sileņš” me tag. Dubnas pag Lģia 2020?), me Maltā (izr.: s'il'èn'č, Silmalas c) 1956, me Nautrēnos (izr.: s'il'an'č, Jaunzemos c, Mazuru c) 1970 (“Sileņš” Npv 2008), me Nīcgalē (izr.: s'il'èņč, neliels priedulājs 500 m uz ZA no mājām; pirms kara te bijis mežs; *sils* šeit ‘liels, parasti skuju koku mežs’) p, me Rugājos (izr.: s'il'èņč, Kraukļavas c) 1974 (Kraukļu cp, Grūznī c) 1962, me Rundēnos (izr.: s'il'èn'č) 1957, me Sakstagalā (izr.: s'il'èn'č, Liužu c, Vārkaļos c) 1956 (p), me Stirnienē (priežu mežs gar šosejas malu, zeme smilšaina) 1984, me Šķaunē (izr.: s'il'āņč, 2 ×: 1) Muižnieku cp (?) Taperu c, 2) Šuškovas cp Guzenku c) 1963, me Tilzā (izr.: sil'èn'c', Ķīseļovā (?) c) 1957, me Vārkavā (izr.: syl'èņš, 2 ×: 1) Zaķišos [mā?], 2) Vārkavā c) 1962, me Viļānos 1975, me Višķos (izr.: s'il'èn'č, Mazajos Kusiņos c) 1978 (pu 1962, = “Sileņš” me tag. Dubnas pag Lģia 2020?), pļ Andrupenē (izr.: sil'èņč, Griezēnos c) 1970, pu Asūnē (izr.: s'il'āņč) 1957, †pu Aulejā (izr.: s'il'āņč, Lielajos Kuodeņos c, tagad aizaudzis, kūdras bedres vien) 1978, pu Ružinā (izr.: s'il'èņč, Sakstagala cp Kukučos c) 1960, pu Viļānos (izr.: s'il'èņč, Lūzu s) 1948, *Apalais- sileņš* klajums mežā Maltā (izr.: opolāis- sil'èn'č, Špēļu c) 1956, “Bramaņa- sileņš” me Dignājā U V 325, *Cūk-sileņš* ga Preiļos (izr.: cūuk-s'il'èņč) p, *Degušais- sileņš* me Andrupenē (izr.: dagušāis- s'il'èņč, Žerkļos c) 1970, Gāncāusku- s'il'èņč me Līksnā 1962, – sil'èņč me Nīcgalē 1968, *Kalnejais- sileņš* me Aulejā (izr.: kal'n'ejāis- s'il'āņč, L. Kuodeņos c) 1978, *Lapšu- sileņš* [tā?] me Jāsmuižā skv., L'iēļu- s'il'èņč pu Ozolainē 1956, Mūn'c'išku- s'il'èņč me Nīcgalē 1968, *Pirtnieku- sileņš* me Viļānos (izr.: pirtņiku-) 1975, *Pipes- sileņš* me Baltinavā (izr.: p'ēip'ēs-sil'èņč) 1957 (izr.: p'ēip'es'- s'il'īņč, 1974), *Priedītes- sileņš* me Silajānos (izr.: pr'īd'eitis'- sileņš) 1975, *Skuolas- sileņš* me Stirnienē (izr.: skūlys- s'il'èņš, gar Rīgas–Rēzeknes šoseju pie vecās pagasta sešgadīgās skolas) 1984,

Sileņa- aluots av Prodē n 1960 (*Siliņa-* avūts U V 300), – *gals* la Bērzpilī (izr.: s'il'eņa- gòls, Rozenieku c) 1969, la Kalupē 1958, la Kārsavā (izr.: siļāņa-gòls, “Kaskanu” c) 1963, la Rugājos (izr.: s'il'eņa- gòls, Balupnieku c) 1974, †vecaine Viļānos (Kaļvu s) 1948, *Sileņa-* grāvis Dagdā (izr.: s'il'eņa- grūous',

Zeļu c) 1962, grā Ezerniekos (izr.: s'il'eņa- grūous', Pauliņu s) 1957, – *kakts* la Līksnā (izr.: s'il'eņa- koke) 1962, – kalns Aizkalnē (izr.: sil'eņa- koīnc, Urču c, agrāk šis kalns bija paslēpies kuplā mežā, tagad mežs ir izcirsts) 1970, ka Asūnē (izr.: s'il'ana- koīnc, “Buņčovās” c) 1963, ka Aulejā (K. Kuodeņos c) 1978, ka Maltā (izr.: s'il'eņa- koīnc, Lisavskos c) 1976, *Sileņa-* kalns Pildā (izr.: s'il'eņa-) 1957, ka Rundēnos (izr.: s'il'eņa-) 1957, *Sileņa-* kalns la Ezerniekos (izr.: s'il'eņa- koīnc, “Šūstu” s [vai Šustavā? – Dz. H.] 1957, me Pildā (izr.: s'il'eņa- koīnc) 1975, – kalneņš ka Kalupē (izr.: s'il'eņa- kaīn'ēņč) 1958, – *krasts* ka Aulejā (L. Podniekos c, ar mežu apaudzis; stāva krauja pret ezeru, uzreiz liels dziļums Ūgliņa ezerā) 1978, – kris[t]celes ce Andrupenē (izr.: s'il'eņa- kr'is'c'el'is', Lācos c) 1970, – *mala* ka Krāslavā (izr.: s'il'eņa- mola, Šauros s) 1957, la Nautrēnos (un – malas- pļava Šķesteru c) 1970, *Sileņa-* pļava Bērzgalē (izr.: s'il'eņa-, Purviskos [?] c) 1972 (1956), pļ Bērzpilī (izr.: s'il'eņa-, Bundzenieku c, Lauskinieku c) 1969, pļ Rēznā (izr.: s'il'eņa-, Bīžu c) 1956, *Sileņa-* pur[v]s me Pildā (izr.: s'il'eņa- pūrs, zemā purvainā vietā) 1957 (pu 1975), *Sileņa-* pūr[v]s Aulejā (Dzalbu c) 1978, pu Bērzgalē (izr.: s'il'eņa- pūrs) 1956, – *vieta* la Makašēnos (izr.: s'il'eņa- vīta, “Obrumānu” c) 1970,

“Sileņi” ap Aiviekstē Zeps 452 (kr. “Silin” TkRI Zeps 452; sal. *Siliņi* z), *Sileņi* ap, ga Kārsavā (izr.: s'il'ān'i, Rudīņovas c) 1963, *Sileņi* †ap Tilžā (saimniekiem uzv. Siliņš) 1986 (*Siliņi* c 1974, 1969, “Sileņi” // literariz. “Siliņi” // latg. “Sileni” sc. Latc 2007, 78 [Lģia 2020]), c Līvānos (Pēternieku cp) 1970 (“Siliņi” ap un vs LAģš Zeps 452, “Siliņu- m[uiža]” mu Konv. XII 23847, kr. “Massap'-Silen” Спис. Zeps 452), la Nirzā (izr.: s'il'en'i) 1957, z Bērzgalē (izr.: s'il'eņi) 1956, z Dvietē (izr.: s'il'eņi) 1957 (// Pāukštīne js 1962, “Siliņi” †js, meža malā, Dviēte 5), vs Ezerniekos (izr.: s'il'en'i) 1957, js Lašos skat. *Siliņi* js, “Sileņi” vs Susējā skat. *Siliņi* vs, vs tag. Upmalas pag Lģia 2020, vs Vārkavā skat. *Sileņu-* mājas, *Sileņi* me Asūnē (izr.: s'il'en'i, Pļesņevas s) 1957 (= “Sileņi” tag. Ķepovas pag Lģia 2020?), *Gardie-* *sileņi* ap Baltinavā (izr.: garđ'i- s'il'eņi, Risavā, agrāk mežs) 1974, Kòuku-sileņi c Līvānos (Pēternieku cp) 1970 (*Kòuku-* *sils* z E II 170),

Sileņu- kalns la Bērzpilī (izr.: s'il'eņu- koīnc, Svētiņu c) 1969, *Sileņu-* mājas Vārkavā (izr.: s'il'eņu- mòajys) 1962 (“Sileņi” vs Lģia 2020), – mežs Tilžā (izr.: s'il'eņu-, < uzv.) 1986 (te arī – pļava, agrāk piederējusi saimniekam Siliņam, un – uozuls, pie Siliņu mājām, 1976, – stūrs māju kopa, bet ne sādža, 1980), *Ploskūs-* *sileņu-* kalns Ciblā (izr.: ploskūs- s'il'eņu- koīnc) 1957 (Degteros, kalns pāriet gludā vietā, 1976), *Sileņ-* *drīva* mā Preiļos (izr.: s'il'eņ-dryva) 1968 (la, D, blakus tam priežu siliņš, p),

Silēji z Remtē E II 138 (*Silēji* U V 491, *Silēji*, Smuku c, 1953, “Silēji” vs Lģia 2020 [mā, ZAZ no Remtes c, Kurzeme 164, 151], arī “Jaunsilej”

“Sils”

1816. g. r. l. U V 493 un *Silēju-* grantsbedres, – kapukalns †kp [“*Silēju-* kapi” †kp, ZAZ no Remtes c, norakti 60. gados; “pēc nostāstiem, te bijusi mēra laikā mirušo apbedījumu vieta”, Kurzeme 164, 151], – pilskalns [“*Silēju-* pilskalns” U V 491], – strauts [“*Silēju-* strauts” Lģia 2020, “*Sileju* strauts” B U V 492], pie Silējiem z, 1953, te arī “*Silēj-*kalns” un “*Silēju-* kalns” Lģia 2020), “*Silēju-* kalns” Kandavas apkārtnē (3 km uz D no Saulītes kalna) Abava 81,

Silēna- aṅsa- pļava Nīcā U IV 88 (Silēna- aṅsa 1972), Silēna- kalns Priekuļos p, “*Silēni*” vs Krustpilī LAģš Zeps 501 (kr. “*Sylen*” // kr. “*Sylen*” 1784. g. Zeps 501), *Silēni* z Laucesā (// Silani // *Siljānu-* [?], Laucesas cp) 1960, mā Lielstraupē 1972 (“ ” jeb *Silaini* E I 106, “*Silēnu-* mājas” Straupes draudzē, Surmenes [?] ciemā, Pāvulāne 67, = “*Silēni*” vs tag. Straupes pag Lģia 2020?), z Nīcā E II 41 (*Silēni* U IV 86, 1972, Sileni †z ap 1691. g. p, = “*Silēni*” vs tag. Otaņķu pag Lģia 2020?), mā Nogalē (Rojas cp, Kaltenē) 1973, “*Silēni*” vs Rucavā Lģia 2020, *Kalna-* *Silēni* z Madlienā skat. *Silēni* z, *Silēnu-* līcis Lielstraupē 1972, *Silēnu-* pļavīna Līgatnē skat. *Silīnu-* pļavīna pļ, “*Silēnu-* upe” Cēsu r. (Braslas kr. pieteka) Lup IV 11 (= u Stalbē Lģia 2020?), *Silēnieši* pgd Mūrmuižā 1972 (“ ” Enz. C. 117),

“*Silica*” u *Silenē* skat. *Sil-*upe,

Silin(a)- kalns Ternejā (Dibena z robežās, Vilpulkas c) 1952,

“*Siliniški*” apvidus tag. Medumu pag Lģia 2020,

Silinīca pļ Aknīstē Fil. mat. 39 (“*Silinīca*” U V 276),

Silinieks z Dunikā skat. *Silinieki* z, *Silinīeka-* māja mz Rucavā skat. *Silenieks* z, *Silinieki* ap Gārsenē skat. *Sila-* *muiža* ap, “*Silinīki*” †sc. Baltinavā (// “*Silinieki*” // “*Siliniķi*”) Lģia 2020, “*Silinieki*” c Brigos (un mžs [// “*Salinieki*” vs Lģia 2020]) CK Zeps 452, *Silinieki* c Dricēnos E II 184 (“ ” neap, 3. gs. kapenes, CpDz I 269, kr. “*Siliniķi*” Спис. Zeps 452, “*Силиники*”, “при р. Малтѣ”, Спис.), “*Silinieki*” c un mžs Gaigalavā LAģš Zeps 452 (kr. “*Siliniķi*” TkRI, kr. “*Silenik*” vs, pie upes “*Iča*”, Спис. Zeps 452, “*Silinīki*” apvidus Lģia 2020), *Silinieki* c Jāsmuižā E II 167 (Aizkalnē, izr.: s'il'in'ik'i, 1970, *Silenieki* 1969, “*Silinieki*” LAģš Zeps 452, = “*Silinīki*” // of., literariz. “*Silinieki*” sc. Aizkalnē Latc 2007, 267, literariz. “*Silinieki*” // kļūdaini “*Silenieki*” // “*Silinīki*” sc. Aizkalnē Lģia 2020), c Makašēnos E II 185 (izr.: silin'iki, 1956, “*Silinīki*” // “*Priytyka*” Zeps 452, “*Siliniķi*” // “*Pritika*” LAģš, kr. “*Priytyka*” TkRI, kr. “*Siliniķi*” c un vs Спис. Zeps 452, “*Силиники*” Спис., = “*Silinīki*” sc. tag. Audriņu pag Latc 2007, 295 [Lģia 2020]?), c Mērdzenē E II 179 (“*Silenieki*” CpDz I 304 [LAģš Zeps 452], izr.: s'il'in'ik'i, 1956 [1977], “*Silinīki*” sc. Latc 2007, 232 [// kļūdaini “*Silenieki*” Lģia 2020], kr. “*Silinniki*”, “*Sileniki*” TkRI, kr. “*Sileniki*” // “*Siliniķi*” 1784. g., kr. “*Siliniķi*”, pie upes

“Utroja”, Спис. Zeps 452, “Силиники”, “при р. Утроѡ”, Спис.), *Silinieki* c Rugājos E II 180 (“Silinieki” LAġš Zeps 452, “Silinīki” // “Silenīki” // literariz. “Silenieki” sc. tag. Lazdukalna pag Latc 2007, 70 [Lġia 2020], kr. “Sileniki”, “Siliniki” un “Nov. Sileniki” TkRI, kr. “Sileneki” 1792. g., kr. “Sileniki”, pie upes “Peddec”, Спис. Zeps 452, “Силеники”, “при р. Педдецъ”, Спис.; sal. *Silenieki* c), c Sakstagalā E II 187 (izr.: s'il'in'ik'i, 1956 [un *Silinieku-mežs* p], “Silinieki” LAġš Zeps 452, “Silinīki” // of., literariz. “Silinieki” sc. Latc 2007, 324 [Lġia 2020], kr. “Silenik” TkRI, kr. “Siliniki”, pie upes “Čečirka”, Спис. Zeps 452, te arī “Silinieki” LAġš [kr. “Mal. Sula” TkRI, kr. “Siliniki” // “Silniki”, netālu no upes “Sulja” labā krasta, 1784. g. Zeps 452], = “Silinīki” †c vieta tag. Kantineku pag Lġia 2020?), c Varakļānos E II 188 (izr.: s'il'in'ik'i, 1976, “Silinīki” // “Sylaunīki” Zeps 452, “Silenieki” LAġš Zeps 452, of. “Silenieki” // latg. “Silinīki” sc. Latc 2007, 256, kr. “Salenik” un “Silovniki” TkRI Zeps 452, “Силеники” Спис.), Silinīki c Zvirgzdenē (// *Siļinieki*, Cirmas cp) 1976 (“Siliniki” ap LAġš Zeps 452, kr. “Silinniki” TkRI, kr. “Borovaja” 1784. g., kr. “Siliniki” mu Спис. Zeps 452, “Силиники” Спис., = “Silinīki” †sc. vai “Silinīki” // “Silinieki” †sc. tag. Cirmas pag Lġia 2020?), “Silinīki” sc. Varakļānos skat. “Silenieki” sc., sc. tag. Vērēmu pag Latc 2007, 330 (Lġia 2020, sal. *Silinieki* c Makašēnos), “Silinieki” vs Aizkalnē (// “Bērzu-leja”) Lġia 2020, vs tag. Aronas pag Lġia 2020, *Sil(i)nieki* z Bārtā skat. *Silīnieki* z, “Silinieki” vs Bērzpilī LAġš Zeps 452 (kr. “Siliniki” Спис. Zeps 452, kr. “Zelenki” TkRI Zeps 452, “Силиники” Спис.), mžs Brigos skat. c, *Silinieki* z Dunikā E II 39 (1958, *Silinieks* U IV 72, *Siliniēki*, Slamstes c, < uzv., ir arī Siliniēku- mazmāja js, abas atrodas blakus, 1958), mžs Gaigalavā skat. c, “Silinieki” †vs Jaungulbenē skat. *Silenieki* z, Siliniki js Jaunlaicenē p (“Silenieki” vs Lġia 2020), *Silinieki* js Laucesā (Laucesas cp) 1960 (“Silinieki” vs un †vs Lġia 2020), “Silinieki” vs Lēdmanē skat. *Silniēki* z, vs Limbažos skat. “Silnieki” vs, vs tag. Malnavas pag (// “Silenieki”) Lġia 2020, *Siliniēki* mz Planīcā (Kurmāles cp) 1963 (sal. *Silīnieki* z), *Silinieki* z Rankā skat. *Silenieki* z, “Silinieki” z Rembatē skat. *Silniēki* z, *Silinieki* js Rubeņos 1960, z Salienā skat. *Silenieki* z, “Silinieki” mā Sēlpilī skat. *Siliniēki* z, *Silinieki* z Sventē (agrāk Ru·baņiški, uz DA no Ārones †pusmu) 1960 (“Silenieki” vs Lġia 2020), *Siliniēki* vs Tilžā (izr.: sil'in'ik'i) 1957 (*Silenieki* z E II 175, “Silinieki”), kr. “Silenieki” LAġš, kr. “Sillenek” Спис. Zeps 452, “Силленекъ” Спис., te arī *Silinieku-mežs* 1976, – purvs un *Silinieku-sils* [*Siliniēku-sils*, Krišjāņu cp, 1980] 1986), “Silinieki” vs tag. Valles pag skat. *Siliniēki* z Kurmenē, “Silinīki” vs Varakļānos skat. “Silenieki” vs, *Silinieki* js Vārkavā skat. *Silenieki* js, “Silinieki” vs tag. Vecsalienas pag (// “Silinieki 1”) Lġia 2020, *Silinieki* z Ziemeņi E I 87 (*Silinieki* bij. muižas cirtēju mājas, meža vidū,

1961, *Silenieki*, un *Jaûn-, Veç-silenieki* z 1976, “Silleneek” z 1826. g. LVVA 199.1.434., “Silenieki” vs, daļēji izzudusi, Lģia 2020), *Silinieku- apgaita* †me Rīgā (– *mežsargs mā*, Mežciemā) 1983, “Silinieku- kapi” tag. Medumu pag Lģia 2020, *Siliniēku-* mazmāja js Dunikā skat. *Silinieki* z, *Silinieku-* māja Vidsmuižā (izr.: s'il'in'iku-, // *Silienieku-*, nos. radies pēc 1. Pasaulē kara) p, – mežs Rugājos (izr.: s'il'in'ik'u-, // Lūza, izr.: loūza, un – pļava, – skola †skola) 1974 (sal. *Silinieki* c), “Silinīku- pilskalns” Mērdzenē skat. *Silienieku-* pilskalns, *Silinieku-* sils Tilzā skat. *Siliniēki* vs, *Silinieku-* skola Bērzpilī Latg. Šk. 1923, 3, 47, *Silinieku-* tilts Ziemeī (izr.: silinieku-, uz lielceļa, kas iet no Ziemeīem uz Sileniekiem) 1961 (sal. *Silinieki* z), *Silinieku-* vaļgums laivu novietne Lietuvā (Sventājā [līdz 20. gs. 20. gadiem Latvijā]; sal. *sils* ‘mežs’) Laumane 1996, 111,

Silinkas z Abavā (// “Siliņi”) E II 128 (*Siliņkas* U V 453, z Tumē, līdz 1924. g. Abavā, < uzv., 1959, = “Silinkas” vs tag. Jaunsātu pag Lģia 2020?), “Gaļlauka- Siliņa” me Jaunpilī Pag. apr. 402,

“Siliņš” apvidus Džūkstē skat. *Siliņš* me, *Siliņš* ga, pļ Grašos p, ga Skaņkalnē (izr.: siliņc) 1958 (Sniedzēnā z, 1952), ka Ritē (izr.: siliņč) 1961, *Siliņš* la Engurē 1959, Siliņš la Ūonos (Kalnlungu z zemē) 1952, *Siliņš* la Matkulē 1962, z Bauņos E I 89 (1952, Silinc // *Siliņi* 1953, jāmā, Mīlītes un Bauņu muižu robežās, 1976, “Sillekalne” 1811. g., “Sillekall” 1816. g., “Sillekal” 1826. g., “Sillin” 1834., 1850. g. LVVA 199.1.39., sal. *Siliņi* mā Matīšu cp), *Siliņš* z Bolderājā E I 38 (“Siliņi” [kas?] p), Siliņc mā Braslavā (un me, pie bij. Stuōkas mājas uz Braslavas un Vecates robežas) 1957 (“Siliņi” vs Lģia 2020), *Siliņš* z Dolē E I 38, 39, Siliš mz Engurē skat. *Siliņi* z, *Siliņš* z Kūdumā (Unguriešos pgd) E I 108 (mā sila malā, 1971, “Siliņi” p [mā skv.]), js Ūonos skat. *Siliņi* js, z Liepupē E I 97 (*Siliņš* // *Siliņi* bijusī mžs, meža vidū, 1957, “Sille” mžs 1811. g., z 1816., 1826., 1834., 1850. g. [1858. g. LVVA 77.14.222.] LVVA 199.1.342., *Siliņi* mžs J.V., “Siliņi” vs un “Siliņi” // “Jaun-siliņi” // “Vec-siliņi” vs, “Siliņi” // “Jaun-siliņi” vs Lģia 2020), z Mārupē E I 37 (*Siliņi*, < uzv., 1964), z Mazsalacā (un *Jaun-siliņš* mā) 1969 (E I 112, “Sillen” VAR III 778), *Siliņš* z Panemunē U V 229 (*Siliņi* js 1949, = “Siliņi” vs tag. Brunavas pag Lģia 2020?), z Rozēnos E I 103, z Rūjienā p (sal. *Siliņi* js Ūonos vai z Jeros), “Siliņš” z Sējā E I 59 (*Siliņi* // tagad *Sēlgas* 1965, “Sillin” 1826. g. LVVA 199.1.530.), *Siliņš* z Slokā (Bigauņciemā) E I 61 (mā Bigauņciemā 1975, sal. *Siliņi* mā Slokā (Lapmežciemā)), “Siliņš” vs Upmalē LAģš Zeps 452, *Siliņš* z Valmierā E I 110 (*Siliņi* js 1974, “Sillin” mžs 1795. g., “Silling” mžs 1811. g., z 1816., 1826., 1834. g. LVVA 199.1.518., “Sillin” z 1858. g. LVVA 77.14.273.), z Zebrenē skat. *Siliņi* z, *Siliņš* me Ābeļos 1961, *Siliņš* me Aknīstē (pie Rūkām) Fil. mat. 39, “Siliņš” me Annā (priežu mežs no

Mūrniekiem uz Endzeliņiem 300 m pa labi) Tvd 2020, Silinc me Arakstē (bij. Lodes pag) 1952, *Siliņš* † me Barkavā (izr.: s'il' iņč, Murmastienes cp, tagad tur tīrums) 1962, me Bebreņē (izr.: siliņč, Rubeņu cp) 1961, me Cēsīs (// Mežaparks, ir paredzēts ierīkot parku) 1972, “Siliņš” me Dignājā skat. “Silenš” me, *Siliņš* me Džūkstē U V 401 (1973, “ ” apvidus Lģia 2020), Siliņš me Ērbergē U V 334, *Siliņš* me Jaungulbenē (0,5 km no Silabriču centra, Daukstēs) 1978, me Kabilē U IV 192 (*Siliņš*, netālu no mežniecības, 1969, “ ” Lģia 2020), me Kauguros (izr.: silīc, priežu un egļu mežiņš uz D no Pidriķa) V. R.-D., me Kraukļos 1970, me Lašos (uz A no Lašiem, pretī Tauriņiem z) 1979 (Siliņč U V 295), me Lauberē (Čamatās z) 1953 (*Siliņš* 1965), me Lazdonā p, me Lejasciemā (Augulenē, starp Augulenes un Pintēļa ezeru (= Lisu)) 1956, me Litenē (Litenes muižas parks) 1956, “Siliņš” me Mārkalnē (un “Akaviņumežs” // “Siliņš” me) Lģia 2020, *Siliņš* me Medņos (izr.: siliņč, pag. Z, šurp jāja pieguļnieki) 1962, me Mēmelē (izr.: siliņč, Mazzalves cp, pretim Ziediņu un Baltceru mājām) 1961, me, pļ Odzienā (3 × me, izr.: siliņč) 1960, me Ozolos (izr.: siliņč, priežu mežiņš Purleimanī z) 1958, me Pampāļos (netālu no Silaišu mājām) 1970 (= “Siliņš” me tag. Zaņas pag Lģia 2020?), me Pļaviņās (Antužu–Krievciema ceļa kr. pusē) p 1960, “ ” me Praulienā (privātais me pag DR, Vepralksnas grā kr. krastā, starp grāvi un Švāna–Laudonas ceļu) Avotiņa 1999, 208 (Lģia 2020), *Siliņš* me Skaistkalnē 1967 (1949, “Siliņš” U V 264), me Skaņkalnē (izr.: siliņč) 1958, “Siliņš” me tag. Staburaga pag (pag ZA, uz Z un ZA no Skudrām un Vairogiem, starp ceļu no Krustakroga uz Skudrām un no Skudrām uz bij. Mucas krogu; 1. Pasaules karā te bijuši vācu armijas nocietinājumi) Avotiņa 2007, 32, *Siliņš* me Sunākstē (izr.: siliņč, Sunākstes cp, apm. 3 ha) 1961, “Siliņš” me Vecumniekos U V 271 (n 1961), me Viesītē U V 338 (n 1960), *Siliņš* me Vitrupē (izr.: siliņč, Židmežā pie Baložiem z) 1957, me Zasā skat. *Sils* me, me Zaubē (Jaunsvērpos z, 10 ha) 1969 (p), me Ziemerī (pie Straumēnu z) 1976, pļ Grašos († me) p (1970), *Siliņš* pļ Litenē (Pededzes malā pie Sprukuļu z, apm. 4 ha) 1963, pu Praulienā (izr.: siliņč) 1971,

“Apalais- siliņš” me Milzkalnē U V 506 (n 1973), “Asnu- siliņš” me Birzgalē U V 315, “Augstais- siliņš” me Bebreņē U V 282 (Āukstais- siliņš, Bebreņes–Dvietes ceļa abās pusēs 1 km no Bebreņes c skuju koku mežs ar krūmājiem, ļoti stāvs kalns, kura pakājē tek Akmeņupe, 1979), Ā°buļu- siliņč me Ābeļos U V 348, “Bērzu- siliņš” me Prodē U V 300, *Bišu-* siliņš me Sinolē (Kuožu c robežās, pie Keņģa kalna lauka (?) un Svārbes pļ [?]) p, – *siliņš* paka Brenguļos (Zvejniekos z, bijušas bites pie katra koka) 1964, Bļūdžu- siliņč me Elkšņos U V 331, *Braņdava-* silīns me Nīcā U IV 88, *Brūža-* siliņš me Sinolē (starp Brūzi un Dambja kalnu mžs) p, “Zuhku jilinfch” [*Cūku- siliņš*] me Misā B U V 253, “Čūsku- siliņš” me Līvē U V 245, *Diatar-lejas-* siliņš

me Lielstraupē 1972, “Druku- siliņš” me Vecumniekos U V 271, *Duknāj(s)-siliņš* me Birzgalē U V 315, D^oúcāris- siliņč me Dignājā U V 327, Garáis-siliņč me Secē U V 359, *Grūž-siliņš* krū Sēlpilī U V 367, *Grūžu- siliņš* z Ābeļos U V 349 (te arī Gr^oūžu- siliņš me U V 350), *Intu- siliņš* me Kalncempjos (Intos) 1977, *Jaun-siliņš* mā Mazsalacā skat. *Siliņš z, Jeņšu-siliņš* me Jaunlaicenē (pie Jenšu z) 1963, *Kaķu- siliņš* pu Lejasciemā 1973, *Kalēj-siliņš* me Pļaviņās (Klintaines cp, pie lielceļa, tur kalējam mājas) 1960, Kolļa- siliņš me Mārkalnē (te govs vilku nodūrusi; visu dienu turējusi, ar ragiem pie priedes piespiestu) 1961, *Kalnāmuīžas- siliņš* la Taurkalnē 1961 (pie sila), *Kap-siliņš* kp Kauguros (izr.: kap-silīc, sena kapu vieta Sapas ezera D krastā priežu mežā, redzami 3–4 akmeņi) V. R.-D., “Kapu- siliņš” ka Asarē U V 278, *Kapu- siliņš* †kp Sērenē (Daugaviešu cp) 1961, me Mārcienā (izr.: kāpu- siliņč, tur esot bijuši kapi) 1961, *Klajāis- siliņš* me Baldonē U V 218, “Kleper-siliņš” me Birzgalē U V 315, Kuņupu- siliņč me Biržos U V 318, *Kuōžu- siliņš* me Sinolē p (1974), “Ķeru- siliņš” me Taurkalnē U V 376, Ķēd^oīšu- siliņč me Biržos U V 318, *Laps-kalna- siliņš* me Trapenē (izr.: laps-kolna- siliņč) 1961, *Maldup-siliņš* me Kraukļos 1970, *Maņgu- siliņš* me Jaunsaulē U V 257, *Mazais- siliņš* †me Sērenē (izr.: mazīs- siliņč, Daudzeses cp) 1961, *Mazais- siliņš* pļ Ugālē (izr.: mazais- siliš) 1973, “Māju- siliņš” me Kalnciemā U V 415, “Melder-siliņš” †ap Krustpilī (// “Melder- Siliņš”, 3 sētas Melderu siliņa me R malā, 1942. un 1943. g. ar šādu nos. tikai vienas mā [vēlāk “Priedaine” †mā 2008. g., Melderu c], un “Melderu- siliņš” me pag R daļā, starp Daugavu R un Lukstupi A, apm. 4 km garš un apm. 1 km plats, nodala Melderu ciemu no pārējā pag; mežā vairāki prāvi laukakmeņi, un “Melderu trīniši” – divi bērzi un priede, kas aug no kopīgas sakņu vietas) Krustpils 2012, 189, 190, “Muižas- siliņš” me Kurmenē U V 340, “Niresķena-siliņš” me Panemunē U V 231, “Pidras- siliņš” me Sērenē U V 363, *Pirmais-siliņš* me Priekuļos 1972, *Pūoļu- siliņš* pļ Lauberē 1965, *Rijas- siliņš* me Sinolē (starp Celmiem z un Apšumežu z) p, “Rutku filiņšch” me Viesītē B U V 338, *Ruōzas- siliņš* krū Kurmenē (pie Augstrozēm z) 1961 (“Rozas- siliņš” U V 340), Sāltāis- silī(n)c me Rankā p, *Saltupu- siliņš* me Ļaudonā (izr.: soļtupu- siliņč) 1960, “Saušu- siliņš” me Zalvē U V 382, *Sēņu- siliņš* me Kraukļos (izr.: sēņu- siliņč) 1970, “Sīļu- siliņš” me Zalvē U V 382, Skāistāis-siliņč me Elkšņos U V 331, *Skāistāis- siliņš* me Sinolē (Bērziņos z) p, *Tēņču-siliņč* †me Sērenē (Daudzeses cp) 1961 (sal. *Tēnci* z E II 66), “Treidas- siliņš” me Vecumniekos U V 271, Tuótān- siliņč †me Sērenē (Jaunjelgavas cp, me cērt Pļaviņu HES vajadzībām) 1961 (Túotan-siliņš U V 363, sal. Tùotāni mā E II 66), “Upelnieka- siliņš” me Zalvē U V 382, *Uŗgu- siliņš* me Sinolē (A no Jaunbebrupjiem z) p, *Uotrais- siliņš* me Priekuļos 1972, “Vārnu- siliņš” me

Kurmenē U V 340, *Vārnu-* siliņš me Vecsaulē 1977 (“Vārnu- siliņš” U V 260), “Vāver-siliņš” me Zemītē U IV 244 (1973), *Vīrves-* siliņš ce Medņos (pag Z, ap Cīruļiem mā, no seniem muižas laikiem, 2 km garš) 1962, *Zaķa-* siliņš me Baldonē U V 218, *Zēļes-* siliņč me Elkšņos U V 331,

Siliņa- avūts Prodē skat. *Sileņa- aluots* av, – ceļš Kraukļos 1970, ce Līvberzē (no Jurģu kroga uz Pikšām z) 1959 (*Siliņa-* ceļš U V 417), – ceplis Skaistkalnē (// Krasta- kruōga- ceplis) 1967 (*Siliņa-* ceplī // Krasta- krūoga- ceplī U V 264), – *dam̄bis* ce Ozolniekos (liels meža ceļš no Blukām mz uz Valgundes pagastu) 1959, ce Pēterniekos U V 424, “*Siliņa-* dīķis” Jaunaucē Lģia 2020, *Siliņa-* dūksts Jaunlaicē (izr.: *siliņa-* dōuksts, netālu no Rullīšu z *siliņa*) 1963 (p), – *gals* pļ Medņos (izr.: *siliņa-* gōls, pag A) 1962, – *kakts* la Omuļos p, – *kalns* ce Karvā (izr.: *siliņa-* kolš, Alsviķa cp) 1961, “*Siliņa-* kalns” tag. Andzeļu pag Lģia 2020, *Siliņa-* kalns Mārkalnē (Veļķeru māju zemē Vaidavā) 1961, ka Ogrē p, ka Ternejā p, ka Zaubē (Kliģeniešos pie Strazdiņiem) 1969 (p), – *kalns* la Grundzālē (pie Siliņiem js) 1964, *Silīna-* *kalns* tī Priekuļos (Kampu z zemē) 1950, *Siliņa-* kapi Augstkalnē skat. *Sila-* kapi, kp Vecumniekos 1961 (*Siliņa-* ka°pi U V 272), “*Siliņa-* krogs” Džūkstē Str. 1939, 399 (sal. *Sila-* kruogs †kr), *Siliņa-* lauks Brantos 1963, la Matkulē (tur auguši *sili* ‘virši’) 1948, “*Siliņa-* lauks” Mazzalvē U V 334, *Siliņa-* *liēlais-* *kalns* la Grundzālē (pie Siliņiem js) 1964, *Silīna-* *mala* la Cirgaļos (pie Airītēm) 1957, *Siliņa-* mājas Aizvīķos U IV 17, “*filliņa* mahjas” Engurē (bij. Cērkstes pag, Apšuciemā) LA 1827, 33, “*Siliņa-* mājas” Saulkrastos Lat. c. 29, *Siliņa-* mājas z Virgā U IV 110, *Siliņa-* mežs Pēterniekos U V 424, *Siliņa-* mežsaŕgs Iecavā U V 241 (1949, 1967), *Siliņa-* pļava Alsviķos p (“*Siliņa*” (vsk. nom.?) p), pļ Beļavā (purvaina) 1960, pļ Grundzālē (pie Siliņiem js) 1964, pļ Karvā (Alsviķa cp) 1961, pļ Māļupē (Naglās c) 1949, pļ Pērsē (Iršu cp) 1965, “*Siliņa-* pļava” Ugālē (1932. g.) Ugāle 173, *Silina-* pļavas Braslavā (pie Silīna me, nos. vecs) 1957 (sal. Siliņc mā), *Siliņa-* pūrs pu Mārkalnē (pie Jaunzemu mājām) 1961, – purvs Sēlpilī (un – *pūrvs* me) 1961 (“*Siliņu* purws” B U V 367), – *saŕgs* mžs Zebrenē 1958, – *sēris* sē Bauņos 1952 (“*Siliņa-* sēris”, Burtnieka ezerā, Fs. mat., sal. *Siliņš* z), – stiga Līvberzē U V 417 (1959), – sūneklis pu Lēdmanē (agr. Jumpravā, Bricenos z) 1953, “*Siliņa-* tīrumi” tag. Jaunalūksnes pag Lģia 2020, *Siliņa-* upe Augulienā (tek pa *siliņu* un savieno Augulenes ezeru ar Pinteļa (= Lisa) ezeru) 1956, “*Siliņa-* upīte” Smārdē skat. *Siliņ-*upe, “*Antužu-* *Siliņa-* krogs” z Ungurā RKr. III 46, *Aukstā-* *siliņa-* kapi Bebrenē (// *Bebrenes-* kapi, kalna galā, priežu mežā, Bebrenes un Dvietes ceļa abās pusēs 1 km no Bebrenes c; te ir kapliča, kuras pagrabā bija grāfa Plātera fon Zīberga ģimenes kapi. 20. gadu beigās tika atļauts apbedīt citus cilvēkus apkārt kaplicai) 1979 (*Aūgstā-* *siliņa-* kapi U V 282), “*Kapa-* *siliņa-* lauks” Sērenē U V 363 (sal. *Kapu-* *siliņš* †kp),

Siliņas la Aknīstē Fil. mat. 39 (“ ” U V 277), “Siliņas” vs tag. Ķepovas pag Lģia 2020, vs Naujenē Lģia 2020, *Siliņas* mā Lejasciemā 1973, “Siliņas” vs Salacgrīvā Lģia 2020,

“Siliņi” [kas?] Bolderājā skat. *Siliņš* z, *Siliņi* [kas?] ap Dignāju p, [kas?] ap Gaujienu p, [kas?] ap Krustpili, Līvāniem p, “Siliņi” ap Līvānos skat. *Sileņi* c, ap un mžs Naujenē LAģš Zeps 452, ap Viļānos skat. vs, c Barkavā skat. *Jaun-siliņi* c, vas. c. Glūdā Latc 2007, 140 (c daļa Lģia 2020), mc. tag. Ošupes pag Latc 2007, 254 (Lģia 2020, sal. *Siliņi* z Lubānā), sc. tag. Salas pag Latc 2007, 157 (Lģia 2020, sal. *Siliņi* z Babītē), c Stendē (D no Ģibuļu ciema) Kurzeme 135 (sal. *Siliņi* mz), sc. Sventē Latc 2007, 120 (Lģia 2020, sal. *Siliņi* z), *Siliņi* c Tilzā skat. *Sileņi* †ap, “Siliņi” sc. tag. Variņu pag Lģia 2020, dz. sta Biržos CpDz II 145, *Siliņi* ga Kosā (// Silīni, Skujenes cp, mežainas, netālu Skujenes pag taeritorijā ir Siliņu mājas) 1971, la Pēterniekos (Dalbes c, Skrabās z, šajā vietā bijis siliņš, vēlāk izcirsts un ierīkots lauks) 1959, “Siliņi” z Abavā skat. *Silinkas* z, *Siliņi* js Ābeļos 1961 (“ ” vs Lģia 2020), mā Ādažos 1975 (“ ” vs Lģia 2020), 2 mā Adulienā (Tirzas cp, l/a “Virāne” teritorijā un Jaungulbenes cp) 1972 (vs skv., “ ” z p), z Aglonā (izr.: s'il'iņi) 1962, z Ainažos (senāk: Jāun-veļliņi, pilsētas daļā) 1957, z Aiviekstē 1960, z Aknīstē 1969 (“ ” vs un “Siliņi 1” // agrāk “Siliņi” vs Lģia 2020), “Siliņi” vs Allažos (// agrāk “Celms”) Lģia 2020, *Siliņi* mā Alojā 1981 (“ ” vs Lģia 2020), js Alūksnē 1961 (mā 1972, = “Siliņi” vs tag. Jaunalūksnes pag Lģia 2020?), z Ancē E II 151 (mžs, izr.: siliņ, 1964, “ ” p [vs Lģia 2020]), z Annā (Meijera cp, mežā) 1961 (mā 1982), “ ” vs tag. Apes pag Lģia 2020, *Siliņi* z Ārlavā E II 108 (“Sille” [tag. Siliņ] 1850. g. r. l. U IV 179, Siliņ U IV 176, 1962), mžs Asarē (Rubeņu cp) 1960 (= “Siliņi” // “Meijas” // “Mežmāras” vs Lģia 2020?), †mā Asītē 1977, js Auros 1959, z Babītē E I 54 (= “Sillen” Piņķu muižā VAR I LXXI?), mā Baldonē (tagad: *Atpūtas*, un *Jaun-siliņi* mā, *Maz-siliņi* mā) 1976 (“ ” vs Lģia 2020), “Siliņi” vs Balvos Lģia 2020, *Siliņi* dz Bārbelē (atdalīti no Ķeriem z) 1949, mžs Bārtā 1960 (“ ” vs Lģia 2020), z Bauņos skat. *Siliņš* z, z Bauskā 1949, js Bebros 1965 (“ ” vs Lģia 2020), mā Bejas cp 1969 (dz, < saimn. uzv. Siliņš) 1961, zaldātu mā Bērzmuižā U V 387 (“Siliņ, Trihne” Bērzē p 1984), mā Bikstos 1975, “Siliņi” vs Bilskā Lģia 2020, *Siliņi* js Birzgalē 1970 (“ ” mā Lat. c. 10), js Birzūļos 1964, z Biržos E II 55 (U V 317, 1961, “ ”, 2,5 km uz D no Biržu muižas, BHO II 98, “Sillīņi” 1858. g. r. l. U V 320), “Siliņi” vs Braslavā skat. Siliņc mā, *Siliņi* z Bruknā (senāk: “Sviļi” B) E II 26 (1967, dz, “mājas toreiz, kad vēl sauktas par Sviļiem, kādas trīs reizes degušas, jo, kā *Sviļi* ielikti, tā svilst un svilst; kā pārmainīts vārds, tā vairs neesot degušas”, un *Maz-siliņi* z [mz 1967] 1949, “Siliņi”, agrāk “Sviļi”, 1858. g. r. l. U V 228), “Siliņi” vs tag. Brunavas

pag skat. *Siliņš* z Panemunē un “Siliņu- pārceltuve” vs tag. Brunavas pag, *Siliņi* js Bučauskā (tag. Dzelzavā) 1979 (mā, Virānes cp, 1975, = “Siliņi” 2 vs Dzelzavā Lģia 2020?), js Bukaišos (bijusī Kārklū muižas rija) 1958 (“Siliņi” vs CK Zeps 452 [Lģia 2020]), mā Burtņiekos 1974 (Burtņieku cp 1969, “ ” 2 vs Lģia 2020), “Siliņi” vs tag. Cenu pag skat. “Meža- Siliņi” vs, *Siliņi* mā Cērē 1973 (“ ” vs Lģia 2020), z Cesvainē 1970, “ ” z Ciecerē B E II 91 (“Siliņi” 1850. g. r. l. U IV 114), *Siliņi* z Cirgaļos E I 67 (muižas rentes māja, 1944. g. sagrauta karā, 1957), z Codē E II 27 (U V 234, 1949, Mežotnes cp, pie meža, 1967), z Daudzesē E II 56 (*Siliņ(i)* U V 320, mā 1982), js Daugmalē (Ķekavas cp) 1965 (“ ” vs Lģia 2020), “Siliņi” vs tag. Dāviņu pag Lģia 2020, *Siliņi* z Demenē (agrāk: Šukeliški, Jāņu cp) 1960 (*Šukeliški* E II 50, Šukeliški U V 285, “Siliņi” vs Lģia 2020), †z Dobelē E II 74 (un js, Krišjāņmuižā, 1959, “Silling” z 1835. g. r. l. U V 398), js Drabešos (Amatas cp) 1972, “Siliņi” vs tag. Dubnas pag Lģia 2020, vs Dunalkā Lģia 2020, *Siliņi* z Dundagā E II 146 (mā, Ģipkas c, 1980, Mazirbes c, Laumane 1996, 79, “ ” mā, DR no Rudes c, Kurzeme 123, Siliņ U IV 251 un “Siliņ” U IV 252, “Silinn” z Irbes un Ģipkas draudzē, radusies pēc 1834. g. meža ugunsgrēkiem, “Sillin” 1846. g. “Sillin” jaunas z, piederīgas pie Ģipkas baznīcas, Kurz. dr. chr. II 189, 195, 206, “Siliņi” Atb. kal. 1892, 64, = “ ” vs tag. Kolkas pag Lģia 2020?), js Dunikā (Sedviņu c) 1958 (“Siliņi” // “Sedviņu- Siliņi” vs Lģia 2020), “Siliņi” †js Dvietē skat. *Sileņi* z, vs Dzelzavā skat. *Siliņi* js Bučauskā, *Siliņi* js Dzērbenē 1963, mā Dzirciemā (Zentenes cp) 1973, z Džūkstē E II 75 (U V 399, mžs 1973, agrāk: Sila- kruogs z p, “ ” vs Lģia 2020, sal. *Sila*-kruogs †kr), z Ēdolē E II 148 (Siliņ U IV 263, Ziru cp, 1963), js Elkšņos (atdalīti no Penēļīm z) 1960, js Engurē (Bērzciemā, un mz [Silīš U IV 183]) 1959, js Ērgļos 1977 (p, mā 1971), js Ērgēmē 1982 (“ ” p, mā 1969), mā Ēvelē 1990, js Ezerē (Kreiju c) 1953 (“ ” mā, ZR no Līgotņu ciema, Kurzeme 119, 115), †z Gaiķos E II 92 (“Siliņi” 1858. g. r. l. U IV 122, Satiķu c, un js, Gaiķu ciemā, 1953), z Garozā E II 78 (†z, Sidrabenes cp, 1967, “Silling” 1826. g. r. l. U V 410), js Gārsenē 1960 (Siliniekos ap, 1969, “ ” vs Lģia 2020), js Gaviezē 1963, mžs Grašos 1970, z Grenčos E II 134 (U V 474, 1959, “saīmniecība atruodas uz Z nuo Puřgaiļu meža; apkārtņē aūg daūz silu (viršu), tā radies mājām vārc; pēc uotrā kaŗa zeme pievienuota vālc saīmniecībai Zagotskot, bet ēkas sabrukūšas”, 1965), z Griķos E II 92 (Siliņ U IV 122), mz Grobiņā (tagad: *Balvas*) 1960, js Grundzālē 1964, “ ” vs Gulbenē Lģia 2020, vs tag. Ģibuļu pag skat. “Ropiķu- Siliņi” vs, *Siliņi* z Iecavā U V 241 (vs 1967), 2 z Ikšķilē (Ikšķiliešos un Turkalniešos pgd) E I 39, 40 (Turkalnes c, 1953, “Silling” 1811., 1816., 1834., 1850. g. Ikšķiles muižā LVVA 199.1.486., = “Siliņi” vs tag. Tīnūžu pag Lģia 2020?, = “Sillings” Ikšķiles muižā un

“Sils”

“Szilling” Piķukalna muižā VAR I 106, 112?), z Īlē E II 135 (U V 480, 1958), †z, js Ilzenē (Trapenes cp) 1961 (= “ ” vs Trapenē Lģia 2020?), mā Inčukalnā (Vangažu ciemā, < īpašnieka uzv.) 1965, js Irlavā 1959 (saimniecība atdalīta pēc 1920. g. no Irlavas muižas, atrodas 0,5 km no Kandavas–Jelgavas lielceļa, 1969), js Iršos (mājas netika uzceltas) 1965, “Siliņi 1” vs Īslīcē Lģia 2020, *Siliņi* js Īvandē 1963, “Siliņi” vs Jāsmuižā CK Zeps 452, *Siliņi* mā Jaunburtniekos 1974 (= “ ” vs tag. Bērzaines pag Lģia 2020?), z Jaungulbenē E I 73 (1961, mā 1971, = “ ” vs tag. Līgo pag Lģia 2020?), z Jaunkalsnavā 1959, js Jaunlaicenē 1963, mā Jaunpiebalgā Fs. mat. (Silīni js un †mā 1970, “ ” vs Lģia 2020), “Siliņi” z Jaunpilī 1816. g. r. l. U V 485 (*Siliņi* mžs 1959, “Siliņi” kalpu z Atb. kal. 1891, 36), *Siliņi* z Jaunrozē E I 82 (1961), js Jaunsaule 1967, js Jēkabniekos 1954, js Jērcēnos 1951 (“ ” vs Lģia 2020), z Jeros 1974 (“ ” mā, neapdzīvotas, Rūjiena 1999, 165), “Siliņi” mā Jūdažu apkaimē p, *Siliņi* z Jumpravā E I 42 (1953, “ ” p; sal. *Rūndukš-siliņi* z), mz Jūrkalnē 1969, z Kalncempjos 1977 (p, “ ” vs Lģia 2020), z Kandavā E II 113 (U IV 195, un jmā 1962, “Siliņ” mz U IV 196 [n 1962], “ ” vs Lģia 2020), js Kaplavā (Varnaviču cp) 1960, mz Karvā (Alsviķa cp) 1961, z Kārzdabā E I 15 (†z 1970), js Kastrānē 1953, js Katlakalnā 1964, js Kauguros 1977, js Kazdangā (viens no kalpu mājām, kas kopā sauktas par Kalnavirsiem) 1958 (“ ” vs Lģia 2020), mā Kocēnos 1975 (“ ” vs Lģia 2020), *Siliņi* z Koknesē E I 45 (1961, “Sillingen” 2 z un †z VAR III 1059, 1063, 1064), z Kosā E I 16 (// Silīni, Skujenes cp, pie meža) 1971, z Krapē E I 44 (mā, Lēdmanes cp, 1977, “ ” vs Lģia 2020), mā Kraukļu cp 1969, “Siliņi” z Kūdumā skat. *Siliņš* z, vs tag. Kūku pag Lģia 2020, *Siliņi* z Kurcumā 1960 (“Szilling” 1826. g. r. l. U V 293), †js Kurmālē 1963, z Kurmenē U V 339 (mežā, 1961), js Kursišos (Novadnieku c) 1953 (“ ” vs Lģia 2020), js Ūņos (// -š) 1975 (Silīns // Silīni, agrāk māja bijusi citā vietā, apkārt mājai bijuši meži; mājā nākušas čūskas, un ļaudis teikuši, ka dzīvojot kā silā; kad tagad māja uzcelta tālāk no vecās vietas, tā paturējusi to pašu nosaukumu, 1952, “ ” vs Lģia 2020 [mā Rūjiena 1999, 171]), js Lašos (netālu no Šederes ap) 1979 (*Sileņi*, izr.: s'il'eņi, 1957, = “ ” vs tag. Eglaines pag Lģia 2020?), z Lauberē (Ozoliešos pgd) E I 47 (mžs, Ozolos pgd, 1953, 1965, “Sille” 1811. g., “Silling” 1816., 1834., 1850. g. Ozolu muižā LVVA 199.1.4. [“Silling” 1858. g. LVVA 199.1.537.]), “Siliņi” vs Laucesā skat. “Silene” vs, *Siliņi* js Laucienē (Kūļu cp, Puriņgalā) 1962 (= “Siliņi” // tagad “Jaun-siliņi” vs tag. Kūļciema pag Lģia 2020?), js Launkalnē (Cērtenes cp) 1963 (“Siliņi” // tagad “Meža-Siliņi” vs Lģia 2020), “Siliņi” vs Lēdmanē Lģia 2020, *Siliņi* z Lenčos 1963, “Siliņi” vs tag. Lendžu pag Lģia 2020, *Siliņi* js Lestenē 1959 (z 1972), *Siliņi* z Lielaucē U V 459 (1958), “Siliņi” vs Lielplatonē Lģia 2020, *Siliņi* z Lielstraupē 1972 (= “Siliņi”

vs tag. Straupes pag Lģia 2020?), z Lielvārdē E I 49 (1953, “ ” vs Lģia 2020, = “Silli” VAR III 1007?, = “Sili” †mā Rembatē vai Lielvārdē p?), “Siliņi” mā Liepā Liepa 2009, 148, *Siliņi* mžs, vs Liepupē skat. *Siliņš* z, “Siliņi” vs Liezērē Lģia 2020, *Siliņi* z Litenē (nos. dots pēc 1920. g.) 1963 (“ ” // agrāk “Viļņi” vs, un “Saliņas” // kļūdaini “Siliņi” vs Lģia 2020), “Siliņi” vs Līvānos skat. *Sileņi* c, *Siliņi* z Līvberzē E II 80 (U V 416, 1959, 1984), z Lubānā E I 19 (†z, noārdīta, 1960, = “Siliņi” vs tag. Ošupes pag Lģia 2020?), z Lubejā E I 19 (1970, Mnm, Fs. mat., “Silling” 2 z 1858. g. LVVA 199.1.535.), z Lubezerē (Birziņu un Mačiņu) E II 115 (“ ” mā, Kaltenes ciemā, Kurzeme 176, Siliņ U IV 200, *Siliņi* z, tādu Birziņu Siliņu un Mačiņu Siliņu nekad nav bijis, ir gan Birziņu Sirmi un Mačiņu Sirmi, 1962, n 1973), z Lutriņos E II 96 (1953, “ ” vs Lģia 2020), †js Madlienā 1965, “Siliņi” vs Maltā Lģia 2020, *Siliņi* js Mālpupē (Mālpupes cp) 1961 (mā, Sofikalnā ap, 1980, “ ” vs un †vs Lģia 2020), “Siliņi” vs Mārcienā Lģia 2020, *Siliņi* mā Mārkalnē (neapdzīvota, Augures kaimiņos) 1961, z Mārupē skat. *Siliņš* z, mā Matīšu cp 1969 (sal. *Siliņš* z Bauņos), js Mazzalvē 1961, vs Medņos (Variešu cp, Rugatnieku sādžā 2 mā – diviem brāļiem, < uzv.) 1962 (p), js Mēdzulā 1960, vs Mēmelē skat. *Sileniēki* vs, *Siliņi* z Meņģelē E I 51 (un js 1965, “ ” vs Lģia 2020, “Sillar” 1795. g., “Silling” 1811., 1816., 1826., 1834., 1850. g. [1858. g. LVVA 77.14.166.] LVVA 199.1.21.), mā Mērsragā 1976 (Siliņ U IV 207, = “Siliņi” vs tag. Ķūļciema pag Lģia 2020?), z Mētrienā E I 30 (1960), z Misā E II 32 (Siliņi U V 252, agrāk Iecavā, agrāk mžs, 1949), z Morē E I 52 (1980, p, “ ” vs Lģia 2020), “Siliņi” mžs Naujenē skat. ap, vs Nautrēnos LAģš Zeps 452, *Siliņi* mžs Neretā 1961 (“ ” vs Lģia 2020), js Olainē 1964 (“Siliņi 1” // agrāk “Siliņi” vs Lģia 2020), mžs Ozolniekos (Dalbes c, un // tagad: *Lijas* mz, Cenu c, mājas pārkristīja, jo pagastā bija divas mājas *Siliņi*) 1959 (= “Siliņi” vs tag. Cenu pag Lģia 2020?), †js Pabažos 1964 (“ ” z Laumane 1996, 46), z Palsmanē (izr.: silīni, pie meža) 1969, js Panemunē skat. *Siliņš* z, js Pastendē 1962, js Patkulē (silā) 1971, z Pāvītē E I 8, js Pededzē 1961, z Pedelē E I 82 (Silīni, D no Pedeles †mu, “ku “Vilkupi” [z], “Slīpi” [z]”, 1951), js Penkulē 1958 (“ ” vs Lģia 2020), z Pēterniekos E II 81 (Siliņi // Dūobelnīeki U V 423, Dalbes c, mājas vienmēr sauktas par Siliņiem; Duobelnieki sāka būvēties blakus pēc I Pasaules kara, un *Siliņi* // vēlāk *Palejas* z, Dalbes c, mājas pārkristītas 30. gados, 1959, CpDz II 213), *Siliņi* dz Pilskalnē 1984 (2 js 1962, “ ” 2 vs Lģia 2020), Siliņ z Piltenē U IV 267 (// Diēbal mžs, Rāpatu c, 1963), z Piņķos (un Jaūn-siliņi js, Babītes cp) 1969 (“Silling”, Beberbeķu muižā 1834., 1850. g. LVVA 199.1.41., “Silling” Beberbeķu muižā 1857. g. LVVA 77.14.160.), z Planīcā E II 97 (Siliņ U IV 139, †z, sagrūvusi pēc 1939. g., 1963), “Silling” z Plāteres muižā (1850. g.) LVVA 199.1.496. (“Silling”

1858. g. LVVA 77.14.171.), *Siliņi* mz Pļaviņās (Klaintaines cp) 1960, z Popē E II 151 (js, atdalīta no “Spruģ” z, 1964), z Praviņos E II 138 (U V 490, mā, Smārdes cp, 1973, “filiņi [Dišchleṛu un fila]” Atb. kal. 1891, 33), js Prodē (Subates cp) 1960 (“ ” vs Lģia 2020), js Pūrē (meža malā) 1962, z Purmsātos E II 43 (†z 1955), “Siliņi” z Raiskumā (Auciemā) p (vs, un “Siliņi” // “Silāji” vs Lģia 2020), *Siliņi* z Rembatē E I 55 (Keguma c, 1953, “ ” vs Lģia 2020, = “Sili” †mā Rembatē vai Lielvārdē p, Siliņu- mājas Lielvārdē? p?), “Siliņi” vs tag. Riebiņu pag Lģia 2020, *Siliņi* js Ritē 1961 (“ ” vs Lģia 2020), “Siliņi” vs Robežniekos Lģia 2020, vs tag. Rojas nov. (un “Siliņi 2” // “Siliņi 1” vs) Lģia 2020, vs tag. Rožupes pag (un “Siliņi 1” vs) Lģia 2020, *Siliņi* 2 js Rubenē 1960, mā Rucavā 1972, “Siliņi” vs tag. Rudzātu pag Lģia 2020, “Silin” vs Rugājos (kr., pie upes “Pokrotina”) Спис. Zeps 452 (“Силинь”, “при р. Покротина”, Спис.), “Siliņi” z Rundālē E II 33, *Siliņi* z Saikavā E I 27, z Salacā E I 104 (1959, J.V., = “Siliņi” vs vai “Siliņi” // “Laps-kalni” vs Salacgrīvā Lģia 2020?), mz Salaspilī 1965, z Saldū E II 101, z Salienā (// Borovočka) 1960, Siliņ z Sarkanmuižā U IV 281 (mā 1973), js Sarkaņos 1960 (mā, Sarkaņu cp, 1969), js Sāvienā 1960 (“Siliņi” vs Ļaudonā Lģia 2020), js Secē (Seces cp) 1961, z Sējā skat. “Siliņš” z, *Siliņi* z Sēlpilī U V 365, †z Sēmē (un js, Brizulē mu) 1959 (“ ” vs Lģia 2020), z Sērenē (Jaunjelgavas cp) 1961 (“ ” vs Lģia 2020), Silīni mzs, js Sērmūkšos 1963, js Sieksātē (agrāk: *Sila*- kruōgs †kr, Rudbāržu c, “kruōks i uz Siēksātes un Raņķa ruōbezi”) 1958, “Siliņi” vs Siguldā Lģia 2020, vs tag. Sīļukalna pag Lģia 2020, *Siliņi* mā Skrundā 1976 (“ ” vs Lģia 2020), z Skujenē E I 29 (“ ” // kartē kļūdaini “Lejas- Rāmuļas” vs Lģia 2020), z Skultē E I 61 (// *Več-siliņi*, par Vecsiliņiem sauc pēc Jaunsiliņu atdalīšanās, 1968), “Siliņi” vs Slampē Lģia 2020, *Siliņi* js Slatē 1960 (mā, agrāk bijusi kalēja māja, vēlāk patērētāju biedrības veikals, tagad ciema darbinieku dzīvokļi, Slatē centrā, 1978), mā Slokā (Lapmežciemā) 1975 (= “Silling” Lapmežciemā LVVA 199.1.411.?, sal. *Siliņš* z Slokā (Bigauņciemā)), js Smārdē 1959, mzs Snēpelē (Sudrabkalnu cp, Kuldīgciemā // Būdniekos) 1963, js Spārnē (Ģibuļu cp) 1962 (“ ”, Spāres ciemā; ap māju kokgriezēja Jāņa Siliņa darinātas skulptūras un ekspozīcijas telpa ziloņa veidā, Kurzeme 97, 92, = “Siliņi” // kartē kļūdaini novietojums “Rož-lejas” vs tag. Ģibuļu pag Lģia 2020?), *Siliņi* js Stelpē 1967, mz Stendē Ceļi VI 273 (js 1962, mā K.D.), js Sunākstē (Sunākstes cp) 1961 (“ ” vs Lģia 2020), z Suntažos E I 62 (Juglas c, 1953, js 1963, “ ” 2 vs Lģia 2020, “Sillina” (ģen.) 1816. g., “Sillin” 1834. g., “Sillīnu” (ģen.) 1850. g. LVVA 199.1.465.), vs Susējā 1957 (“Sileņi” p), z Sventē (agrāk Ba-rofka, ZA no Alšankas (mā grupa), tagad tur sovhoza “Daugava” cūku ferma) 1960 (“ ” vs Lģia 2020), z Svētē E II 84 (U V 431, 1959, “ ” vs Lģia 2020, “Silling” 1811. g. r. l. U V

433), js Svitenē (uz bij. Virsītes muižas zemes) 1949, “Siliņi” vs tag. Šēderes pag Lģia 2020, *Siliņi* z Talsos E II 120, z Taurkalnē B E II 69 (U V 373, Birzgales cp, pie Kalnmuiža siliņa, 1961), z Taurupē E I 34 (Siliņi js 1971), js Tērvetē (tagad *Kakti*) 1958, mā Tilžā 1980 (“ ” vs LAģš, kr. “Sillin” Спис. Zeps 452, “Силлинь” Спис.), z Tomē E II 36 (U V 268, 1966, Ķeguma cp, kādreiz te bija skola, pēc Pirmā pasaules kara vecā nopostīta, 1976, “ ” ap l/a “Tome” p), †z Trikātā 1975, z Tūjā (senāk: “Uztupji”) E I 112 (// tagad: *Vecsiliņi*, tēvtēvs bijis ar uzvārdu Siliņš, 1957), z Ugālē E II 153 (mā 1973, “ ” vs Lģia 2020, 3 ×: 1) “Siliņi” †mz, izr.: siliņ; Zlēkstendes ciemā, “būdnieks”, bijusi mežsarga māja; senāk Zlēkās; vēlāk Usmā; 2) “Siliņi” js 20. gs. 20. gadi, 1931. g.; Ugulgalā c, Engures u krastā, “ir vēl šodien”; senāk z; 3) [neof. nos.] // “Mauriņi”, iesauka “Siliņ- māj”, 1921. g.; Māteru c, uz bij. Āzes pusmu zemes; saimnieka uzv. Siliņš; “Mēs jau viņš pa tiem *Siliņiem* sauc”, Ugāle 305, 148–149, 208), mz Umurgā 1957, z Upesgrīvā E II 121 (*Siliņ* mz U IV 225, Mērsraga cp, 1962), “Siliņi” vs tag. Upmalas pag Lģia 2020, *Siliņi* z Usmā E II 153 (Silīš U IV 289 [†mā, atradās aiz Tirukšu ezera, nojaukta, 1975], “ ” vs Lģia 2020), mz Užavā (Silbūdniekos c, “tāc maņ tas famīls, ūn tāc maņ ta māj”) 1963, js Vaidavā 1963 (“ ” vs Lģia 2020), z Valgundē E II 87 (U V 449, mžs 1959), js Valkā (uz Pīriņu z zemes) 1951 (mā 1969), js Valmierā skat. *Siliņš* z, mz Valtaiķos (Laidas cp) 1966 (“ ” mā, DA no Laidu ciema, Kurzeme 101, = “ ” vs tag. Laidu pag Lģia 2020?), “Siliņi” vs Vānē Lģia 2020, vs Varakļānos Lģia 2020, “Sileņi” vs Vārkavā (netālu no Pilišķiem) Dzeņš 26 Zeps 452, *Siliņi* js Vārvē (Silciemā) 1963 (“ ” vs Lģia 2020), “Siliņi” vs Vecatē Lģia 2020, *Siliņi* mā Vecgulbenē (Beļavas cp) 1974 (Vecgulbenes un Litenes cp, 1969, = “ ” vs Beļavā Lģia 2020?), z Vecmokās E II 145 (*Siliņ(i)* U V 520, mžs 1959), z Vecpiebalgā (Inešu cp, pie Vējavas sila) 1970, mā Vecsaulē (1977, “ ” vs, un “Siliņi 1” // agrāk “Siliņi” vs Lģia 2020), z Vecsvirlaukā (viena no Žagarnieku mājām, < uzv.) 1959, z Vecumniekos U V 270 (1961, “ ” vs, un “Siliņi 1” // agrāk “Siliņi” vs Lģia 2020, “Tihkmann (Silliņ)” z Vecmuižas draudzē apm. 1815. g. Kurz. dr. chr. III 130), mā Vērgalē 1972, “Siliņi” vs Vestienā (// “Brīvnieki”) Lģia 2020, *Siliņi* z Viesienā 1960 (js 1970, = “Siliņi” // kļūdaini “Ziliņi” vs Bērzaunē Lģia 2020?), z Viesītē E II 59 (U V 336, js 1960, “ ” vs Lģia 2020), Silīni mā Vijciemā (mā miestā) 1957, *Siliņi* z Vilcē E II 87 (U V 442, 1954, “ ” vs Lģia 2020, “ ” // v. “Sillin” pusmu, 2,7 km uz ZZA no Blankfeldes muižas, BHO II 594), z Viļakā (Kazukalnā) 1962 (ap un vs LAģš Zeps 452), “Siliņi” vs un ap Viļānos CK Zeps 452, vs Vīpē LAģš Zeps 452 (kr. “Sejkstul’-Sillin” mu, pie upes “Odza”, Спис. Zeps 452, “Сейстуль-Силинь”, “при р. Одзѣ”, Спис.), *Siliņi* z Virānē E I 8 (mā, Tirzas cp, 1972, = “ ” †vs Tirzā Lģia 2020?), z Virbos E II 111 (Jaunpagasta

cp, 1962, “ ” vs Lģia 2020), z Virgā E II 48 (*Siliņa*- mājas U IV 110, 1955, “ ” vs Lģia 2020), z Viskāļos E I 65 (mā, Krapes cp, 1977), z Vitrupē E I 95 (1957, J.V., Laumane 1996, 180), js (?) Zālītē 1974, js Zalvē skat. *Sileniēki* js, “Siliņi” †vs tag. Zaņas pag (un “Siliņi” // tagad “Jaun-siliņi” vs) Lģia 2020, *Siliņi* js Zasā 1958, z Zaubē p (“ ” †mā, pie Annām, nojaukta, veicot meliorāciju, Zaube 2005, 194, “ ” vs, daļēji izzudusi, Lģia 2020, sal. *Silīši* z), z Zebrenē E II 139 (*Siliņš* U V 496), js Zeltiņos 1961 (“ ” vs Lģia 2020), z Zemītē E II 125 (*Siliņi* U IV 241, 1959, mā, nav reģ., 1975), js Zentenē (te bijis Silkrogs) 1962 (“ ” mā, ZA no Zentenes c, Kurzeme 179), z Zirās E II 147 (*Siliņ* U IV 262, js 1963, “ ” vs Lģia 2020), *Siliņ* z Zlēkās U IV 297 (†z, Ugāles cp, veca māja mežā, un js, 1963), *Siliņi* †mžs, js Zūrās (Piltenes cp) 1963, js Zvārdē 1953 (mā 1980), me Mārkalnē (Odzenes māju mežā) 1961, *Siliņ* me Mērsragā (Ķūļu cp, kādreiz tajā apkārtnē bijis mežsargs *Siliņš*) 1973, *Siliņi* neap tag. Viesatu pag (zemes īpašums bez ēkām) Tvd 2020, “Siliņi” pils. daļa Jelgavā Lģia 2020, *Siliņi* pļ Barkavā (izr.: s'il'in'i) 1962,

Jaun-siliņi c Barkavā E II 183 (*Jaūn-siliņi* 1981 [mā, agrāk tās bijušas muižas mājas, 1962], “Siliņi” СК, kr. “Javn-Silin'” Спис. Zeps 452, “Siliņi” // kļūdaini “Jaun-siliņi” vs Lģia 2020, “Явнь-Силинь” Спис.), *Jaūn-siliņi* mā Baldonē skat. *Siliņi* mā, *Jaūn-siliņi* js Dignājā 1961, *Jaūn-siliņi* z Jumpravā (Lēdmanes c) 1953, “Jaun-siliņi” vs tag. Ķūļciema pag skat. *Siliņi* js Laucienē (sal. arī *Jaūn-siliņi* jmā Mērsragā?), *Jaūn-siliņi* mā Liepā 1976 (“Jaun-siliņi” Liepa 2009, 131, p), “Jaun-siliņi” vs Liepupē skat. *Siliņš* z, *Jaūn-siliņi* js Līvberzē 1959 (sal. *Siliņi* z), jmā Mērsragā 1973, js Skultē (atdalīta no *Siliņiem*) 1968 (sal. *Siliņi* z), js Tūjā (atdalīta no (*Vec*) *siliņiem*) 1957 (sal. *Siliņi* z), “Jaun-siliņi” vs tag. Zaņas pag skat. “Siliņi” †vs, *Kalna-Siliņi* z Lubejā 1970 (Kālna- *siliņi* // *Siliņu*- rēšāls †z, Resāls – saimnieka uzv., 1960, sal. *Siliņi* z), *Kap-siliņi* mā ap Medņiem p, *Kāp-siliņi* mā Mētrienā 1960 (sal. *Siliņi* z), “Kūku-siliņi” sc. tag. Rožupes pag (“Keuku-siliņi” // izloksnē “Keuku-sileni” // pareizāk “Keuku-sileņi”) Latc 2007, 277 (*Kūku-Siliņi* [kas?] ap Rudzētiem p), “Ķēdes- siliņi” me Viesītē U V 338, *Leišu-Siliņi* mā ap Medņiem p, *Lejas-Siliņi* z Lubejā 1970 (*Lejas-Siliņi* // *Siliņu-Birķis*, *Birķis* – saimnieka uzv., 1960, sal. *Siliņi* z), js Pabažos 1964 (sal. *Siliņi* †js), z Sējā 1965, “Масса-Силень” līdumnieku māja Līvānos Спис. (sal. *Sileņi* c), *Maz-siliņi* mā Baldonē skat. *Siliņi* mā, z Bruknā skat. *Siliņi* z, vs Dzelzavā 1979, js Līvberzē 1959 (sal. *Siliņi* z), js Upesgrīvā (Mērsraga cp) 1962 (sal. *Siliņi* z), mā Vecsaulē (sal. *Siliņi* mā), pļ Vandzenes cp (Dārtē, tieva, gara pļ aiz Ilgsila me) 1976, “Meža-Siliņi” vs tag. Cenu pag (// agrāk “Siliņi”) Lģia 2020, vs Launkalnē skat. *Siliņi* js, Pāpas- *Siliņi* me Sērenē 1961, *Rūndukš-siliņi* z Jumpravā (un *Rūndukš-kakti* z, izr.: – kākti,

Rūndukš-zēmturi z, Lēdmanes c) 1953 (sal. “Rundukš[i]”, *Siliņi, Kakti, Zemtuři* E I 42; sal. *Siliņi* z), “Рорику- Силини” vs tag. Ģibuļu pag (// agrāk “Siliņi”) Lģia 2020, “Сейстуль-Силинь” vs Krustpilī Спис. (sal. “Siliņi” vs Vīpē), *Sila- Siliņi* mā Praviņos (Smārdes cp) 1973, “Vec-siliņi” vs Liepupē skat. *Siliņš* z, *Več-siliņi* z Mārupē 1964 (sal. *Siliņš* z), z Sējā (// tagad: *Dziņtařkalni*) 1965, z Skultē skat. *Siliņi* z, *Vidus-siliņi* †z Kosā (// *Vidus-silini*, Skujenes cp, atdalīta no Siliņiem z) 1971 (sal. *Siliņi* z),

Siliņu- Birkis z Lubejā skat. *Lejas- siliņi* z, – daīmbis ce Valgundē (iet no Jelgavas–Kalnciema šosejas pa Siliņu mežu uz Cenas muižu) 1959 (sal. *Siliņi* z), “Siliņu diķis” dī Aizputē B U IV 16 (*Siliņ-dīķis*, pie Egleniekiem, 1958), “Siliņu- diķis” Īslīcē Lģia 2020 (Īslīces cp, < 1 ha, Lūn V 16), dī tag. Variņu pag Lģia 2020, dī tag. Viesatu pag Tvd 2020 (sal. “Siliņi” neap), *Siliņu-ferma* Tilžā 1980 (sal. *Siliņi* mā), “Siliņu- ferma” tag. Variņu pag Lģia 2020, *Siliņu- gals* me Sēļos (izr.: silinu- galc, Ziemeļu c, pie Jaunrūnas z) 1952, “Siliņu- grāvis” le vai grā Panemunē U V 230 (n 1949; sal. *Siliņš* z), *Siliņu- kalns* Lubejā 1960 (sal. *Siliņi* z), Silīnu- kalns la Taurenē 1972, *Siliņu- kalniņš* Lašos (pie Tauriņiem z, tuvāko mežu sauc par Siliņu) 1979 (sal. *Siliņi* js), “Siliņu- kapi” Ārlavā (// “Siliņu- kapsēta”, nedarbojas) Lģia 2020 (sal. *Siliņi* z), *Siliņu- kapi* Pēterniekos (Dalbes c, vācu kareivju kapi no Pirmā pasaules kara, Siliņos z) 1959 (sal. *Siliņi* z), “ ” kp Vecumniekos Lģia 2020 (sal. *Siliņi* z), kp Zirās (// “Cīruļu- kapi”) Lģia 2020, “Siliņu- kapsēta” Ārlavā skat. “Siliņu- kapi”, kp Kurmālē Lģia 2020 (sal. *Siliņi* †js), *Siliņu- laīnka* pļ Kalētos E II 15 (1955), – lauks Lašos (Tauriņos z, tuvāko mežu sauc par Siliņu) 1979 (sal. *Siliņi* js), “Siliņu lauks” Misā B U V 253 (sal. *Siliņi* z), *Siliņu- mežs* Biržos 1961 (sal. *Siliņi* z), me Džūkstē 1973 (“Siliņu mešchs” B U V 402, sal. *Siliņi* z), me Koknesē 1961 (sal. *Siliņi* z), me Līvberzē 1959 (sal. *Siliņi* z), me Pēterniekos (Dalbes c, nos. < mājv.) 1959 (sal. *Siliņi* z), “Siliņu- mežs” Sventē Lģia 2020 (sal. “Siliņi” sc.), *Siliņu- mežs* Svētē 1959 (sal. *Siliņi* z), me Valgundē (aiz Tiltkalnu mājām, stieejas no Bulgārijas līdz Ozolnieku pag robežai) 1959 (“ ” Lģia 2020; sal. *Siliņi* z), “Siliņu- meži” Grostonā Pag. apr. 230, – mežiņš Priekuļos (nos. < saimn. uzv.) 1972, “Siliņu- m[uiža]” Līvānos skat. *Sileņi* c, “Siliņu- pamatskola” Dagdas apkaimē Dagda 51, “Siliņu- pārceltuve” vs tag. Brunavas pag (// agrāk “Siliņi”) Lģia 2020, “Siliņu- pīss” me Bērzaunē p, *Siliņu- pļava* Kandavā (nos. < mājv.) 1962 (sal. *Siliņi* z), pļ Kosā (// Silīnu- pļava, Skujenes cp, Skujenes pag daīā, kaimiņos ir Siliņu mājas) 1971 (sal. *Siliņi* z Kosā un Skujenē), pļ Skaistkalnē 1967, “Siliņu- pļavas” tag. Salas pag Lģia 2020, Silīnu- pļavīna pļ Līgatnē (gar Bajāru z ruōbežām, blakus silīts; “iēs pļaut uz Silīnu pļavu”) 1950 (Silēnu- pļavīna p), “Siliņu purws” pu Dobelē B U V 395 (sal. *Siliņi* †z), *Siliņu- pūrs* Irlavā skat. *Siliņu- pūriņš* pu, “Siliņu- purvs”

Mārkalnē (// izl. “Siliņu- pūrs”, un “Komeņu- pūrs” // “Kāmaņu- purvs” // “Komeņu- purvs” // “Siliņu- purvs”) Lģia 2020 (sal. *Siliņi* mā), “Siliņu purvs” pu Sēlpilī B U V 367 (sal. *Siliņi* z), *Siliņu-* puriņš pu Irlavā 1959 (*Siliņu-* pūrs U V 478; sal. *Siliņi* js), Siliņu- rēsāls †z Lubejā skat. *Kalna- Siliņi* z, “filiņu fargs” mžs Svētē Atb. kal. 1891, 38 (sal. *Siliņi* z), “Siliņu- senkapi” Vecsaulē Lģia 2020, *Siliņu- smalce* me Baldonē 1987, “Siliņu- Stacija” sc. tag. Salas pag (pareizi: “Siliņu- stacija”) Latc 2007, 157 (// “Siliņu- stacija” Lģia 2020), *Siliņu-* stiga Pēterniekos (Dalbes c, ce no Siliņu mājām, Siliņos z) 1959, stiga Svētē (meža stiga, izbeidzas pie Jelgavas, un *Siliņu-* strauts, strauts ar pļāvām abās pusēs, tek gar Siliņu mājām, sal. *Siliņi* z) 1959, *Siliņu-* šķūnis Lugažos p (Siliņu- šķūnis, bij. Lugažu muižas šķūnis, “sila malā Niņu pļavā” Gaujas tuvumā, 1951), – tūrums Jaunrozē (dzīvoja lieli zagļi Siliņi, kuri šai tūrumā bija ierakuši mantas) 1961 (sal. *Siliņi* z), “Siliņu- upe” Alsungā skat. Siliņ- up, “Siliņu- upīte” Slokā skat. *Siliņ-*upe Slokā, Ragaciemā, “Jaun-siliņu- kapi” Birzgalē (un “Vec-siliņu- kapi”) Lat. c. 10, *Lapsu- Siliņu-* mežs Jāsmuižā 1961; *Siliņ-* apuž pļ Nabē (un pu, pie Dravniekiem js) 1957, *Siliņ-*atvars Zaubē (Zaubes upē augšpus Jaunsvērpjiem, kur upe no lēnā purvu tecējuma “iegraužas” kalnājos, un *Siliņ-*atvara- lauks, Jaunsvērpos) 1969 (sal. *Siliņi* z), *Siliņ-*biŗzīte me Smārdē (// Boīvīc- biŗzīte // *Tetera-* biŗze, mājās pie meža dzīvoja Teteris, pēc tam Boivis, mājas – Siliņi) 1959 (sal. *Siliņi* js), *Siliņ-*bukte lī, zv Salacā un Svētcie mē (Salacgrīvā, “Siliņbuktē vilk kučs [lucīšus]”, = lī, zv Vitrupē; sal. *Siliņi* z Vitrupē) Laumane 1996, 180, 245, *Siliņ-*ceļš Dolē (gar Siliņu mājām) 1965 (sal. *Siliņš* z), *Siliņ-*daĩbs ce Ancē (// Meļļeš- daĩbs, uz Siliņiem [z]) 1964, ce Lubezerē 1962, *Siliņ-*daĩbis ce Užavā (“izveļk ār uz Zabmājam Zirās gar Siliņiem”) 1963 (sal. *Siliņi* mz), *Siliņ-*dīķis Aizputē skat. *Siliņ-*māja †z, Siliņ-driķi z Mārupē 1964 (sal. *Siliņš* z), “Siliņ-druvas” vs tag. Saunas pag (daļēji izzudusi) Lģia 2020, *Siliņ-*ezers Milzkalnē (pie Lulēniem) 1973, *Siliņ-*gals la Laucienē (ap lauku aug virši, resp., sili, pie Engures ezera) 1962, *Siliņ-*gals pļ Lubānā (izr.: siliņ-gòls) 1960, *Siliņ-*grāvis gr Vildogā (Gančauskās, gr stiepjās no Teterkalna) 1950, *Siliņ-*grāvis Liezērē (izr.: siliņ-grāvis) 1960, *Siliņ-*ģērbũms la Laucienē (Ķūļos) 1962 (“Silin-ģērbum” U IV 210), *Siliņ-*ivánc z Sausnējā 1960, *Siliņ-*kakts la Omuļos (izr.: silin-kakc) 1951, Siliņ-kakta- lauks Taurkalnē (pie Siliņiem) 1961 (“Šiliņkakta lauks” U V 376, sal. *Siliņi* z), *Siliņ-*kalns Daudzesē 1961 (Silin-kòalns U V 321, “Siliņ-kalns” Lģia 2020), ka Ikšķilē (Tīnūžu c, pie Kaparāmura ez) 1953, Silin-kalns Kocēnos skat. *Sila-* kalns, *Siliņ-*kalns Liepā (pie Jaunzemu mājām) 1976 (“ ” Lģia 2020 [apm. 0,8 km garš, starp Grīviņupīti, tās piet. Jaunkainažu grāvi un Rīgas–Valgas dzelzceļu, pāri iet Cēsu–Valmieras šoseja, uz kalna meža puduris Vilpiši; abs. augst. 68,8 m vjl., stāvāka ir paugura R nogāze, Liepa 2009, 19], sal. “Siliņi”

mā, = Silīn-kalns Kārļos p?), ka Ogrē 1971, *Siliņ-kalns* Sieksātē (Rudbāržu c, pie Siliņiem [js]) 1958, *Siliņ-kalns* Vietalvā (izr.: siliņ-koļnc) 1960, “Siliņ-kalns” Ziemeņi skat. “Sila-kols” ka, *Siliņ-kalns* Zvirgzdenē (izr.: siliņ-koļns) 1976, *Siliņ-kalns* la Liezērē (izr.: siliņ-koļnc) 1960, *Siliņ-kalns* mā Daudzesē 1982 (*Siliņ-kalns* mz, ap 1961), *Siliņ-kalns* mā Ziemeņi 1969 (*Siliņ-kalni* js 1976, Silin-koļs 1961, sal. “Sila-kols” ka), *Siliņ-kalns* pļ Zvirgzdenē 1976, *Siliņ-kalni* jmā Kandavā (pie Kandavas stacijas) 1962 (“Siliņ-kalni” vs Lģia 2020), *Siliņ-kapi* Birzgalē p (< mājv., 1970), *Siliņ-kap* kp Ēdolē U IV 266 (*Siliņ-kap* // Râp-kap 1963), *Siliņ-kapi* Planīcā (pie Siliņiem z) 1963, – *kraukļi* z Garozā (Sidrabenes cp, ir arī Lielkraukļi) 1967 (sal. *Kraukļi* z E II 78 [U V 409], = “Siliņ-kraukļi” †vs tag. Salgales pag Lģia 2020?), – krūmi Smārdē 1959, *Siliņ-krūogs* †kr Aiviekstē (“vélāk bij skūola tã krūogã”, 1944. g. ēka nodedzinãta, tagad krãsmatas) 1960, *Siliņ-kruõgs* †kr Zentenē skat. *Sil-kruõgs* †kr, “Siliņ-krogus” Zaļeniekos U V 451, *Siliņ-laūki* Smārdē 1959, Silin-leja lī Mazsalacā (Salacã, baļķu krautuvei) 1952 (sal. *Siliņš* z), *Siliņ-lídums* la Ēdolē 1963 (*Siliņ-lídums* lídums U IV 265), *Siliņ-mala* ga Lēdmanē (Kalnplošãs z, meža tuvumā nav, z pagasta otrã malã) 1953, *Siliņ-mãja* †z Aizputē (neviens nav redzējis, tai vietã *Siliņ-dīķis*) 1958 (sal. “Siliņu dihķis” dī; sal. “Silenieki” vs), *Siliņ-mãja* †mã Lazdonã (pirms 25 gadiem vël bijusi redzama rija) p, z Vecsalacã J.V., *Siliņ-* mežs Nabē (Stienes c, uz D no Silenieku mãjas) 1958, *Siliņ-mežs* Rozēnos (labiekãrtots skujkoku mežs, celiņi, soliņi, dančplacis, tiltiņi, rīkoja svētkus, starp Siliņupes l. krastu un Salacas līkuma kr. krastu) 1948 (sal. *Siliņš* z), *Siliņ-mežs* Vircavã 1959, *Siliņ-muiža* †mu Mežciemã 1989, *Siliņ-pļav* pļ Ozolos (Purleimanī z) 1958, *Siliņ-pļava* Rendã U IV 147 (*Siliņ-* 1962), *Siliņ-pļava* Smārdē 1959, *Siliņ-pļavs* Ugãlē 1973 (U IV 288), *Siliņ-pļava* Umurgã (uz A no Akmeņteičiem z) 1957, *Siliņ-pļav* pļ Zirãs U IV 263 (sal. *Siliņi* z), Silin-pļavas Usmã (apm. 6 ha, tagad tãs ir aizaugušãs, starp Lakšu un Priednieku mãjãm) 1975, “Siliņ-pomušãs” me Panemunē Pag. apr. 484 (sal. Šķiliņ-pamuša pgd U V 230, sal. *Siliņš* z), *Siliņ-pũors* me Griķos U IV 124 (sal. *Siliņi* z), *Siliņ-sadums* Engurē p, Silin-sērs Bauņos (Burtnieku ezerã pret Siliņu mãjãm) 1953 (Silin-sēris sēre? Burtnieku ezerã 1966, sal. *Siliņš* z), “Siliņ-sprantene” pļ Ugãlē (1932. g.) Ugãle 173, *Siliņ-šķūņ-pļava* Zūrãs 1963 (*Siliņ-šķūņ-pļav* U IV 299), *Siliņ-šķūņa-* kalniņš Smārdē (tur ir vecas bedres, lieli akmeņi, šķūni gan neviens tur neatceras) 1959, *Siliņ-tīrũms* la Zaubē 1969, Silin- up Alsungã U IV 9 (*Siliņ-upit*, izceļãs no Silarãju saimniecības, uzv. Siliņš, p, “Siliņa- upe” // “Siliņu- upe” // “Valks”, Užavas kr. piet., 7 km gara, Lup IV 11, “Bērz-kaln-valks” // “Bērz-kaln- upe” // “Brenč-sãtes- upīte” // augštecē “Mucenieku- valks” // augštecē “Muceniek-valks” // augštecē “Mucniek-valks” // “Siliņa” // “Siliņu- upe” // “Siliņ- upe” // “Valks”

“Sils”

Lģia 2020), *Siliņ-up* u Dundagā U IV 254 (*Siliņ-upe* // *Reiņ-upe* // *Rein-upe* // *Mazirbes-upe*, 26 km, > jūrā pie Mazirbes c, sal. *Siliņi* z, Laumane 1996, 78, “Maz-irbes-upe” // agrāk arī “Maģ-irbes-upe” // “Maz-irbe” // “Rein-upe” // “Siliņ-upe” // “Upe” // līb. “Irāj joug” Kolkā Lģia 2020), *Siliņ-upe* Rozēnos (// *Zāģ-fabrikas-* kanāls, kanāls 5 m plats, 2 m dziļš, ūdens līmeni regulēja aizsprosts, ūdens darbināja visas kokzāģētavas mašīnas, arī baļķus cilāja ūdens spēks, pa kanālu pludināja kokmateriālus no Pāles, gar šaursl. dzelzc., kanālam pievadīja Joglu, tad Maiļurgu, Joglai raka jaunu gultni Ulmaņa laikos no Pāles līdz zāģfabrikai Staicelē) 1948 (sal. *Siliņš* z), u Slokā, Ragaciemā (< Kaņiera ez., > jūrā) 1975 (“Siliņu-upīte” Slokā Pag. apr. 62 [E I 61], te arī *Siliņ-upe* zv Ragaciemā, orientieris – upes ieteka jūrā; “Siliņupe tēk nuo Kugraīnes [ez], tur gribej taīsit uōst”, Laumane 1996, 261), *Siliņ-upe* Smārdē (> jūrā, tek caur Lapmežciemū) 1959 (“Siliņa-upīte” Laumane 1996, 227, “Siliņ-upe” // “Siliņ-upīte” Lapmežciemā Lģia 2020, = “Siliņ-upe” // “Siliņ-upīte” Brīv. Daug. 198?), *Siliņ-upe* Vietalvā (izr.: siliņ-uīpe, tek no viena maza ezeriņa uz otru) 1960, *Siliņ-valks* str Dundagā U IV 254, *Siliņ-zemes-* tūrums la, ga Odzienā 1960, *Dreīmaņ-siliņ-pļāvs* pļ Sēmē U V 500,

“Siliņēni” z Ērgļos (// *Silņēni*, Maisēniešos pgd) E I 11 (1977, “Sillinehn” 1826. g. LVVA 199.1.95.), “Siliņietis” me tag. Šēderes pag (// “Silņietis”) Lģia 2020,

“Silišče” c Gauros LAģš Zeps 453 (kr. “Siliži”, “Selišče” TkRI, kr. “Selišči” 1792. g. Zeps 453), “Sillischke” z 1850. g. r. l. Nīgrandē U IV 48, Siliški c Kapiņos (izr.: s'il' išk'i, // Siļava, izr.: s'èiļava) 1975 (“Siliški” LAģš Zeps 448, Sēiliškys E II 168, Siliškīš skv., kr. “Seliški, na ber. oz. Rušona” 1784. g. Zeps 448, “Siliški” sc. tag. Kastuļinas pag Latc 2007, 180 [un “Silišku- kapi” Lģia 2020]), “Silišku- škola” skola Kapiņos Latg. Šk. 1923, 3, 39, “filifchķi” z Elejā Atb. kal. 1892, 61 (Zīlišķi E II 77 [U V 405]), “Silišš” vs Kacēnos LAģš Zeps 453,

Silitēni z Alsviķos (// Silītenes // Zilītenes) E I 66 (n 1961),

“Silīca” u Daugavpils r. skat. *Sil-upe* Silenē,

Silīnu-, skat. *Siliņ-*,

“Silītis” ez Aizkraukles r. skat. “Silītis” ez Aiviekstē s.v. *Silis*, Silīc me Veļķos 1940, Kēnīna- silīc me Vaidavā (D pusē pie Dāupja z, me senāk piederējis Kēnīna z; nos. vairs nelieto) 1980, “Silīši” apkaime Tomē Tvd 2020, *Silīši* kp Lestenē skat. *Sila-kaļna-* kapi, *Silīši* z Cērkstē E II 133 (Silīš U V 473, *Silīši* ģmā 1973, “Silliz” 1858. g. r. l. U V 474), Silīš mz Engurē U IV 183, *Silīši* z Lestenē E II 137 (*Silīši* U V 486, 1959, “Silīši” mā, D no Lestenē c, Kurzeme 205, 189), “Silīši” vs tag. Murmastienes pag (// “Trizelnieku- Silīši”) Lģia 2020, vs Rencēnos skat. *Silīt(i)s* z s.v. *Silis*, *Silīši* z

Smārdē E II 144 (*Siliši* // *Zilītes* U V 516, *Siliši*, Milzkalnes cp, 1959, “*Siliši*” vs Lģia 2020 [mā, A no Gaiļu c, Kurzeme 189], “*Sillit*” 1816. g. r. l. U V 515 [1811. g. r. l. U V 517], “*fihlites*” z Ozolmuižā, tagad Smārdē, Atb. kal. 1891, 32, = *Siliši* mā Milzkalnē 1973?), *Siliš* †mā Usmā skat. *Siliņi* z, “*Siliši*” z Vecsaulē E II 34, *Siliši* z Zaubē p (sal. *Siliši* z s.v. *Silis*), “*Trizelnieku- Siliši*” vs tag. Murmastienes pag skat. “*Siliši*” vs, “*Silišu- krūmi*” Smārdē U V 517;

“*Silleene*” z Bārbeles draudzē skat. *Silnieki* z Bruknā, *Siliēns* ga Kuldīgā (pie Mežmārtiņiem) 1963, Putņ- būds- siliēns me Ēdolē (pie Stradziem) 1963 (“*Putnu- būdas- siliens*” U IV 266), *Siliēna-* apluōks pļ Bārtā (“*pļavaī apkārt meš, kaļpeļiem bij siēna mērs*”, un *Siliēna-* būda †mā, “*muīžas laūksarġa māja, iznīkusi 2. pasaūles kaŗā*”, *Siliēna-* pļava, meŗa pļava) 1960, *Silienu-* meŗs Kalvenē 1973, *Siliēn-*kalns Alsungā p;

“*Silieši*” apvidus Jumurdā skat. *Silieši* z, mc. Ļaudonā skat. *Silieši* 2 z, *Silieši* c Tirmā skat. *Silieši* z, *Silieši* z Adulienā (bij. Jaunadulienas muižā) E I 65 (Mnm 1959, Fs. mat., 1965, vs skv., mā, Jaungulbenes cp, 1972, “*Sillan*” VAR III 1208, “*Sillesch*” 1795., 1826., 1834., 1850. g., “*Sillefch*” 1811., 1816., 1858. g. Jaunadulienas muižā LVVA 199.1.7), “*Silieši*” vs Barkavā CK Zeps 453 (kr. “*Siliši*” mu Спис. Zeps 453), *Silieši* z Beļavā (izr.: *siliši*) 1965 (*Silieši* mā 1969, “*Silieši*” vs Lģia 2020), *Silieši* mā Bērzaunē 1976 (“ ” vs Lģia 2020), z Cesvainē E I 9 (// *Īlg-sili* 1968, “*Ilkfiļes jeb fiļeefchi*” Cesv. 17), mā Druvienā 1975 (z Fs. mat. [p], “*Silieši*” vs Lģia 2020), *Silieši* mā Dzelzavā 1979, *Silieši* z Galgauskā E I 71 (mā 1973, *-iē-* 1974, “ ” vs Lģia 2020, “*Sylen*” †z VAR III 1206, “*fiēlet*” 1795. g., “*Silleefch*” 1811. g., “*Silleefch*” 1816., 1826. g., “*Sillifch*” 1834. g., “*Silleesch*” 1850., 1858. g. LVVA 199.1.124.), *Silieši* z Jaungulbenē 1961 (*-iē-* 1971, “*Silieši*” vs un †vs Lģia 2020), *Silieši* z Jumurdā E I 13 (*-iē-* 1963, “*Siletz*” 2 z VAR III 1084, 1085, “*Sillesch*” 1826. g. LVVA 199.1.166., “*Silieši*” apvidus Lģia 2020), mā Kraukļos 1969 (*Aiz-silieši* mā Fs. mat. [pgd 1970]), “*Silieši*” vs Liezērē (// “*Skujieši*”) Lģia 2020, vs tag. Līgo pag Lģia 2020, *Silieši* z Litenē (mā atrodas tuvu lieliem meŗiem) 1963, *Silieši* z Lizumā 1954 (mā 1973 [1974], “ ” vs Lģia 2020), z Lubejā E I 19 (js Mnm 1959, *Silieši* 1960, 1970), 2 z Ļaudonā (Ļaudoniešos un Tocēniešos pgd) E I 20 (*Silieši* 1960 [1978], “*Sillefch*” 1782. g., “*Silleefch*” 1795., 1816., 1826. g., “*Silleesch*” 1850. g., “*Sillesch*” 1858. g. Ļaudonas muižā LVVA 199.1.236., “*Silieši*” mc. Latc 2007, 252 [un “*Silieši*” vs, “*Silieši*” // “*Sili*” vs Lģia 2020), *Silieši* js Mārcienā 1961 (“*Silieši*” vs Lģia 2020), *Silieši* z Mētrienā E I 30 (*-iē-* 1960), *Silieši* js Praulienā 1971 (“*Silieši*” vs Lģia 2020), *Silieši* mā Rankā 1971 (“*Silieši*” vs Lģia 2020 [Tvd 2020]), “*Silieši*” mŗs Rugājos CK Zeps 453, *Silieši* †z Saikavā 1960, *Silieši* z Sausnējā 1972, *Silieši* js Sāvienā 1960 (*-iē-* 1973, “*Silieši*” mā Konv. XIX 37834, “*Silieši-* Aburtos” // “*Silieši*” vs

Ļaudonā Lģia 2020), †z Sinolē (mežā, starp Brūvelišiem z un Krāčukaktu z) p, “Silīši” vs Tilžā LAġš Zeps 453 (kr. “Siliši” Спис. Zeps 453, “Силиши” Спис.), *Silieši* z Tirzā E I 84 (*Silieši* c, nos. sens, tā sauktas 2 mā, 1964, “ ” vs Lģia 2020, “Kalne Sillet” un “Leies Silleet” 1795. g., “Kaln Sillet” un “Leies Sillet” 1811. g., “Kalne Silleefsch” un “Leies Silleefsch” 1815. g., “Kaln Silleet” un “Leies Sille(e)” 1826. g., “Silleefsch” 2 z 1834., 1850., 1858. g., te arī “Sillet Afche” 1795. g., “Sillet Afche oder Afche” 1811. g., vēlāk “Afche” [sal. *Āži* E I 84] LVVA 199.1.473.), *Siliēši* mā Vecgulbenē (Beļavas cp) 1974, *Silieši* z Vestienā E I 33 (Mnm 1959), *Silieši* js Vietalvā 1960, *Siliēši* mā Virānē (Dzelzavas cp) 1972, *Aiz-silieši* mā un pgd Kraukļos skat. *Silieši* mā, *Jaún-silieši* js Katlakalnā 1964, *Jaún-silieši* z Ļaudonā 1960, “Jaun-silīši” vs Tilžā LAġš Zeps 453, *Ūdrup-mež-silieši* z Rankā (izr.: – meselieši [saknē *i* > *e*, regresīvā asimilācija *žs* > *s*, Hauzenberga 1932, 121, 132]) E I 25 (p, te Maz-mež-silieši mā, Vidus-mež-silieši mā un Lejas-vec-mež-silieši mā 1971, *Tirum-silieši* mā 1971 [“Tirum Sillit” 2 z 1826. g. LVVA 199.1.361.], “Jaun Mesfelit” 2 z, “Wez Mesfelit” 2 z, “Kaln Sillit” 2 z un “Mašsilleet” // “Mašsilleet” 4 z 1826. g. LVVA 199.1.361.), *Mēiru-silieši* mā Galgauskā 1974, “Vec-silīši” vs Tilžā LAġš Zeps 453 (kr. “Siliši” Спис. Zeps 453, “Силиши” Спис.), *Siliešu*-birze †birzs Galgauskā (nocirsta 1919. g.) 1974, – priedītes me Ļaudonā (pie Siliešu mājām) 1960 (te arī “Siliešu- senkapi” // “Smiltiena”, pie Siliešiem [z] starp Aivieksti un Ļaudonas–Mētrienas ceļu, arheoloģ. piemineklis, Avotiņa 1999, 237, sal. *Silieši* z),

Silniški z Kurcumā U V 292,

“Silnīeces- namelis” mz Pērkonē U IV 91 (*Silnīeces*- namelis [< uzv.] // *Tirumi* [of. nos., dots 30. gados] 1965, n 1972), *Silnīeks* z Asītē skat. *Sileniēki* z, *Silnieks* z Lēdurgā E I 48 (*Silnīēki* 1961, // -i †z, Inciemā, 1981), *Silnīeks* z Nīcā skat. *Silnīēki* mā, *Silnīēks* js Puikulē (Brīvzemniekos c) 1957, *Silnīeks* z Vērgalē skat. *Silnieki* z,

“Silnieka- birze” me Asītē skat. *Sileniēka*- birze, *Silnieka*- iela Džūkstē (// Pantoga- iela, kur visas pļāpas rodas, tāpēc “pantoga”) 1973, Silnīekamāja Gaviezē skat. *Silnīēki* z,

“Silnieki” mc. Praulienā skat. *Silnieki* z, sc. Sarkaņos skat. *Silnieki* z, “Sillneeki” c Zūrās U IV 298, *Silnieki* mā Ādažos 1975, *Silnīēki* js Aizputē skat. “Silenieki” vs, “Silnieki” mā Alsungā skat. *Silenieki* js, vs tag. Amatas pag Lģia 2020, Silniēk mz Ancē (Ventas cp) 1964, Silniēk js Ārlavā 1962 (“Silnieki” †vs Lģia 2020), *Silnieki* z Barkavā J. Kr. 1970 (*Silenieki* p), *Silnīēki* z Bārtā (// *Sileniēki*) 1960 (*Sil(i)nieki* E II 38, *Silnīēki* U IV 68, “Silnieki” mā, Z no Bārtas c, Kurzeme 19, “Silnieki” vs Lģia 2020), “Silnieki” vs Bilskā skat. “Bilskas- Silnieki” vs, *Silnīēki* †mz Bīriņos (Saulkrastos) 1964

(“Silenieki” z E I 36, “Silnieki” mā Saulkrastos Lat. c. 29), *Silnieki* js Birzuļos 1964, “Silnieki” z Bolderājā PDzZi 1958, *Silnieki* js Brenguļos (atdal. no Dūkām mžs) 1964, *Silnieki* z Bruknā E II 26 (*Silnieki* 1967, “Silleneek” 1858. g. r. l. U V 228, “Silleene” z Bārbeles draudzē 1811. g. Kurz. dr. chr. I 62, *Silenieki* z tag. Skaistkalnē 1949), “Silnieki” vs Bunkā skat. *Silenieki* js, *Silnieki* z Drabešos skat. *Silenieki* z, *Silnieki* z Drustos E I 10 (*Silnieki* Gatartā, Drustu cp, 1978, “Silnieki” // kļūdaini “Silenieki” vs Lģia 2020, “Silleneek” 1834., 1850. g. LVVA 199.1.78.), *Silnieki* mā Druvienā skat. “Silenieki” z, “Silnieki” z Dundagā E II 146 (*Silnieki* 1962, *Silnieki* mā 1980, vs Lģia 2020, mā, Melnsila ciemā; tēstu baļķu guļbūve, jaunais gals celts 1898. g., lībiešu guļbaļķu rija celta 19. gs., Kurzeme 127, 123, “Sillneek” Irbes un Ģipkas draudzē Kurz. dr. chr. II 202, = Sīl // Sīlnik U IV 251?; sal. arī *Sili* z), Sīlnek js Duntē 1957, *Silnieki* z Dzērbenē skat. *Sil(e)nieki* z, *Silnieki* vs Džūkstē 1973 (*Sil(e)nieki* z E II 75, Silenieki z U V 398), *Silnieki* js Engurē 1959, z Gaviezē 1963 (“Silnieki” E II 40, Silnieka- māja U IV 77), js Iecavā skat. *Silenieki* js, *Silnieki* z Kalnciemā skat. *Sil(e)nieki* z, *Silnieki* †z Kalsnavā (pie Sāvienas robežas mežā) 1960 (“Silnieki” vs Lģia 2020, = “Silleneek” z Jaunkalsnavas muižā 1850., 1857. g. LVVA 199.1.178.?), *Silnieki* z Kandavā E II 113 (“Silnieki” mā, ZA no Kalnamuižas c, Kurzeme 151, “Silleneek” 1850. g. r. l. U IV 198, n 1962, “Silenieki” vs Lģia 2020), *Silnieki* mžs Kārķos skat. *Silenieki* z, *Silnieki* js Krimuldā (pie meža) 1968, “Silnieki” vs Kurmālē skat. *Silenieki* js, *Silnieki* mz Laucienē (Pļavu cp) 1962 (“Silnieki” vs Lģia 2020), *Silnieki* mā Lazdonā (un *Jaun-silnieki* mā) 1969, *Silnieki* z Lēdmanē (“pie Žēibanim” z Lauberē) 1953 (*Silenieki* E I 47, = “Silnieki” // “Silenieki” vs Lģia 2020?), *Silnieki* z Lēdurgā skat. *Silnieks* z, “Silnieki” mā Lestenē Kurzeme 189, mā Liepā p (*Silnieki* 1976), “Silnieki” vs Liepupē Lģia 2020, vs Limbažos (// kļūdaini “Silnieki”) Lģia 2020, *Silnieki* js Mārcienā (netālu no mājas bija neliels siliņš) 1961 (*Silenieki* z Fs. mat.), *Silnieki* z Mārupē 1964, “Silnieki” z Matkulē B E II 115 (*Silnieki* // *Silenieki* z 1948, *Silnieki* U IV 202 [z un js 1962], “Silling” (tag. *Silnieki*) 1858. g. r. l. U IV 205, “Silenieki” mā, D no Kandavas pils., Abavas Velnakmens tuvumā, Kurzeme 157, 152, “Silenieki” // v. “Sileneek” pusmu, 1,2 km uz ADA no Kalnamuižas, BHO II 592), “Silnieki” mā Mazstraupē p 1961, *Silnieki* z Mazzalvē skat. *Silenieki* z, “Silnieki” vs Meņgelē skat. *Silenieki* js, *Silnieki* js Nabē (Stienē c) 1958 (1957), *Silnieki* mā Nīcā 1972 (*Silnieks* z U IV 88, *Silenieki* z p; sal. *Silnieku- ciems* pgd), *Silnieki* js Olainē 1964 (“Silenieki 1” // agrāk “Silenieki” vs Lģia 2020), js Pālē (Ārciemā c) 1957 (“Silnieki” vs Lģia 2020), *Silnieki* z Palsmanē (pie meža) 1969 (*Silnieki* // *Silenieki* ap Palsmani p, mā Rauzā, Palsmanes cp, sila malā, 1978, “Silnieki” vs, un “Silnieki” //

“Sils”

“Māleju- Silnieki” vs Lģia 2020), Sīlnik js Piltenē 1963, *Sīlniēki* z Planīcā (vācu kolonistu māja) 1963 (Silniēk U IV 139, *Sileniēki* E II 97; sal. *Siliniēki* mz), *Sīlniēki* js Pociemā (radusies 1920. g., sadalot Pociema muižas zemes; tur bijis sils, nolīsts, uzplēsts, tāpēc tāds nos.) 1957, *Silnieki* z Praulienā E I 24 k (-*niēki* 1969, 1953 [kad ienāca, bija viens liels sils, vienas lielas priedes, 1971], “Silenieki” tūristu mītne p, “Silnieki” mā, Silnieku kalnā, Avotiņa 1999, 88, “Silnieki” vs un mc. Lģia 2020, “Silnieki” mc., neatbilst ciema kritērijiem, Latc 2007, 254), *Silniēki* †jmā Priekulē skat. *Sileniēki* js, *Silniēki* mžs Pūrē 1962 (“Silnieki” vs Lģia 2020), *Silnieki* mā Puzē p (Siln' ik js, Ugāles cp, 1963), *Silniēki* z Rembatē 1953 (“Silinieki” E I 55, “Silenieki 2” // agrāk “Silenieki” vs Lģia 2020), *Sīlniēki* js Rendā (Jaunā muiža) 1962 (“Silnieki” // “Silenieki” vs Lģia 2020), *Silnieki* mā Rozulā 1972, “Silnieki” vs Salacgrīvā Lģia 2020, *Silnieki* z Saldū skat. *Silenieki* z, z Sarkanos E I 28 (1973, mā, Sarkanu cp, 1969, “Silnieki” sc. Latc 2007, 255 [un vs, un “Silniek-māja” // agrāk “Silnieki” vs Lģia 2020]), Sīlniēk z Secē skat. *Sil(e)nieki* z, Silniēki js Sērmūkšos 1963, *Silnieki* z Sinolē skat. *Sileniēki* mā, z Skaistkalnē Fs. mat., *Sīlniēki* js Skultē (pie meža) 1968, *Sīlniēki* js Smiltē skat. *Sileniēki* z, *Sīlniēki* mz Tadaļos 1964, “Silnieki” vs Taurenē skat. *Silenieki* †mā, *Sīlniēki* js Taurkalnē (// *Sileniēki*, Valles cp, šeit kādreiz bija dārzniecība, saimnieka uzv. Silenieks) 1961, *Silnieki* mžs Tūjā skat. *Sileniēk(i)* mžs, *Silnieki* mā Turlavā 1972, Sīlniēk mā Užavā (Sārnotes c) NSLA 186, “Silnieki” vs Vaivē skat. *Silenieks* z, *Silnieki* z Valgalē E II 121 (Sīlniēk U IV 227, *Diž-silniēki* mā un *Maz-silniēki* mā, Abavas cp, māju zemi apņēm mežs, 1962), *Silniēki* z Vārvē E II 154 (*Sīlniēk(i)* †z, un Jaun-sīlniēk mz [“Jôn-silniēk-būd” U IV 293], Grigaļciemā, 1963), *Silnieki* z Vērgalē E II 47 (// *Silenieki* E II 23, *Silniēks* U IV 108, *Silniēki* mā 1972, “Silnieki” mā, Z no Vērgales c, Kurzeme 17), *Silniēki* z Veselavā 1963, js Vijciemā 1957 (“Silnieki” vs Lģia 2020), “Silnieki” vs Virbos skat. *Sileniēki* js, *Silnieki* js Vitrupē J.V., Sīlniēk js Zirās 1963 (“Silnieki” vs Lģia 2020), †js Zūrās (Piltenes cp, un Joûn-sīlniēki js, *Več-sīlniēki* js [“Vec-silnieki” mā, A no Landzes c, Kurzeme 47]) 1963 (“Sjilleneeki” un “Sillneeki” c vai pgd B U IV 298 [n 1963]), *silniēki* pgļ Zentenē (ap bij. Sila muižu) 1962 (Silniēk pgd un silniēk pgļ U IV 245), *Aiz-sīlniēki* mā Meirānos (Indrānu cp) 1980 (*Aiz-selniēki*, “Aiz-silnieki” E I 21), *Aiz-sīlniēki* mžs Mērsragā 1973, *Aiz-silnieki* z Praulienā J. Kr. 1970, *Aiz-sīlniēki* mā Rucavā 1972, *Alūnu- Sil'nieki* vs Džūkstē 1973 (sal. *Sīlniēki* vs), *Apukš-silnieki* c Salacā Fs. mat., “Bilskas- Silnieki” vs Bilskā (// “Silnieki”) Lģia 2020, *Jaun-silnieki* mā Lazdonā skat. *Silnieki* mā, *Jaûn-silniēki* z Praulienā (dzirdēts Lēdmanē) 1969 (1953, sal. *Silnieki* z), *Jaûn-sīlniēk* mz Vārvē skat. *Silniēki* z, *Joûn-sīlniēki* js Zūrās skat. Sīlniēk †js,

“Māleju- Silnieki” vs Palsmanē skat. *Silniēki z, Pa-silnieki* mā Krustpilī E II 169 (1976), *Več-silniēki* js Zūrās skat. *Silniēk* †js,

Silniēku- ciems Grobiņā skat. *Silenieki c, Silniēku- ciems* pgd Nīcā U IV 85 (1972, *Silenieku-* ciems 1972; sal. *Silniēki* mā), “Silnieku- ciems” Vārvē U IV 293 (sal. *Silniēki z*), *Silniēku-* ezers Drustos (// *Neṣaūles-* // *Neṣaūlītes-* ezers, ez kokiem apaugušā ieplakā, kur netiek klāt saules stari, netālu atrodas Silnieku mājas) 1971 (*Neṣaules-* ezers E I 10), “Silnieku- iela 42” vs Mārupē (// agrāk “Jaun-pūces”) Lģia 2020, “Silnieku- kalns” Praulienā (// “Silenieku- kalns”, pag vidusdaļā, pāri kalnam iet Madonas–Barkavas ceļš, kalnā Silnieki mā; abs. augst. 137 m vjl.; pēdējais Vidzemes augstienes malas paugurs pirms Lubāna līdzenuma) Avotiņa 1999, 88 (// “Silenieku- kalns” Lģia 2020, sal. *Silnieki z*), *Silniēku- kalniņš* me Džūkstē 1973 (U V 401; sal. *Silniēki* vs), *Silniēku-* kapi Asītē skat. *Silenieku-* kapi, “Silnieku- kapi” Vaiņodē (// agrāk arī “Iņņu- kapi”, un “Silnieku- kapi”, kļūdaini, // neprecīzi “Silenieku- kapi” // “Plepu- kapi”) Lģia 2020 (sal. *Silenieku-* kapi Asītē), *Silniēku-* mežs Lažā U IV 46 (sal. *Sileniēki* js un mu), “Silnieku- mežs” tag. Rumbas pag Lģia 2020, me Vaiņodē skat. *Silenieka-* mežs, *Silniēku-* pļavas Dunikā (Dunikas c, starp Dunikas ceļu un Krusta dambi) 1958, *Silniēku-* purvs Valgalē (Abavciemā, nos. < mājv.) 1979, “Silnieku- senkapi” Varakļānos (Silniekos c, Varakļānu–Madonas un Varakļānu–Jēkabpils šosejas krustojumā, arheoloģ. piemineklis) Avotiņa 1999, 234 (sal. “Silenieki” vs), *Silniēku-* sils Praulienā (nos. < mājv.) 1971, “Silnieku- strauts” u tag. Amatas pag (// “Silnieku- upe”) Lģia 2020 (“Silnieku- upe”, Amatas kr. piet., Lup IV 11), “Silnieku- upe” Drabešos (// “Gaidene” // “Gaidēnu- upīte” // “Gaid-upe” // “Gaitas- upe” // “Gaitas-upīte”) Lģia 2020, *Silniēku-* upe Nīcā 1972 (sal. *Silniēki* mā), *Silniēku-* vieta me Bārtā U IV 70 (*Silniēku-* vieta me, pļ, “kāda krāšmata laīkam bija”, 1960);

Silniēk- būd mz Gudeniekos skat. *Sileniēki* mā, *Silniēk-*kaṗ kp Nīcā 1958, “Silniek-māja” vs Sarkanos skat. *Silnieki z*, *Silnek-* mežs Stienē 1957, *Silniēk-*plučs pļ Īvandē 1963, *Silniēk-*rīež pļ Ārlavā U IV 177, “Silniek-upe” Birzgalē U V 314 (*Silniēk-*upīte, tek uz Jumpravas pusi, < mā nos., 1970),

Silo- ezers Silenē skat. *Sila-* ezers, “Silovka” ap Kaunatā (kr.) TkRI Zeps 502 (kr. “Silova”, pie ezera “Morguce”, 1784. g. Zeps 502), “Silovka- ezers” Krāslavas r. skat. “Silavs” ez Kaplavā, “Silovnīki” sc. Bērsgalē skat. *Silavnieki c, Siluču-* kapi Sniķerē skat. *Silučī z* s.v. *Silis: sils* 1) ‘der große Wald, Forst, namentl. Nadelholzwald; Tannenwald (liels mežs, proti, skuju koku mežs; egļu mežs)’; 2) ‘Heidekraut (erica vulgaris) (virši)’ ME III 839; *silainis* ‘sandige Haidegegend (smilšains virsājs)’; *silains* ‘waldicht von großen Balken (lielu balķu biežņa)’; *silava* ‘ein Fichten- oder Kieferwald (egļu vai priežu mežs)’, “ein junger Wald (auch von Birken) (jauns mežs (arī bērzu

“Sils”

mežs))”; ‘ein kleines Wäldchen (mežiņš)’, ‘eine Waldwiese (meža lauce)’, *silājs* ‘die Heide, das Heidefeld (virši, virsājs)’, ‘ein Fichten- oder Kieferwald (egļu vai priežu mežs)’; *silene* 1) ‘Heidegegend (virsājs)’; 2) ‘ein eßbarer Pilz (ēdama sēne)’ Dundagā, Sasmakā; *silenes* ‘Schwarzbeeren (mellenes)’; *silenieks* ‘jem., der in einem *sils* wohnt (kāds, kas dzīvo silā)’; *siliens* ‘Heidegegend (virsājs)’ ME III 838; *silmala* ‘der Waldrand, namentl. der Rand eines Nadel Waldes (mežmala, proti, skuju koku meža mala)’; *silnieks* I ‘ein Waldbewohner, Heidebewohner (meža iedzīvotājs, virsāja iedzīvotājs)’, *silnieks* II ‘einer, der Krippen, Tröge anfertigt (siļu, abru gatavotājs)’ ME III 839. Sal. pr. *Silleniken*, *Sillikaym*, *Silkaym*, liet. *Šiliniņkai* Apr. 156, Liet. vv *Šiliniaĩ c*, *Šiliaĩ c*, *Šilas me*, *Šilgaliaĩ mu*, *Šilāičiai c*, *Šilāiniai c*, *Šilavā vs*, *Šilēnai c*, *Šiliniai pļ*, *Šiliniņkai c*, *Šilkalnis c*, *Šilakojis vs*, *Šilālē pils.*, *Šilēlis c* VŽ 369–370. Sal. la. uzv. *Sils*, *Silārs*, *Silagailis*, *Silajānis*, *Silakaktiņš*, *Silakalns*, *Silakalniņš*, *Silamednis*, *Silamiķelis*, *Silapēteris*, *Silaputniņš*, *Silaraups*, *Silarājs*, *Silaroze*, *Silasproģis*, *Silaunieks*, *Silavs*, *Silājs*, *Silārs*, *Silenieks*, *Silgailis*, *Silgalis*, *Silinieks*, *Siliņš*, *Siljānis*, *Siljēkabs* u. c. PMLP.

Silķene pļ Lutriņos skat. s.v. *Silķe*.

Siltais z Jaungulbenē EI 73 (*Siltāis* pusmu 1960, “Siltais” pusmu, sadalīta jaunsaimniecībā, Pag. apr. 233, pusmu, 3,5 km uz DDR no Jaungulbenes muižas, 1909. g. BHO II 594, Siltā †pusmu Mnm 1959, “Siltais” mc. tag. Līgo pag, rakstos kļūdaini “Siltāji”, Latc 2007, 137 [un “Siltāji” vs Lģia 2020]), “Siltais” z Lizumā skat. *Siltie* z, pu Liepnā Pag. apr. 637, “Siltais Krug” kr Lizumā skat. *Siltie* z,

Siltais- avuots Birzuļos (“vienmēr spuogā un tek”) 1964, “Siltais- dīķis” Lizumā (// “Lejas- dīķis” // “Siltais- ūdens- dīķis” // “Siltāju- dīķis” // “Siltodambis” // “Siltodīķis”) Lģia 2020 (// “Siltais- ūdens- dīķis” // “Siltāju- dīķis” // “Lejas- dīķis”, 9 ha, Lūn III 11, V 17), *Siltais*- ezereņš ez Līksnā (ziemā neaizsalst) p (*Siltais*- ezeriņš, “slapja vieta”, skv.), *Siltais*- kalns Ābeļos 1961 (“Siltais kalns” B U V 349), ka Baltinavā (izr.: sýltýis- koľnc, Kašos) 1974 (Sýltis- koľnc 1957), *Siltais*- kalns Basos 1957 (“Siltais- kalns” U IV 20, = “Siltais- kalns” Gudeniekos Lģia 2020?), *Siltais*- kalns Jaunrozē 1961, ka Nirzā (izr.: sýltýs- koľnc) 1957, ka Patkulē (tajā apšāva un apraka muižas vēršus, jo tie bija palikuši traki; tur bija 2 vai 3 lielas priedes, pie tām mūžīgi spokojoties) 1971, – purviņš Viļakā (pie Egļavas, izr.: silt'is- pūrvin'c') 1962 (= “Siltais- pūrs” pu vai “Siltie- pūriņi” pu tag. Žīguru pag Lģia 2020?), – rūcis Balvos (izr.: siltis- rūcs, Dūrupē c, tas nekad neaizsalst) 1976, *Siltais*- sils me Izvaltā (izr.: sýltais- sýls, Karasevā) p, “Siltais- ūdens- dīķis” Lizumā skat. “Siltais- dīķis”, *Siltāis- valķs* ga Kuldīgā (Čuorkstiem) 1963, *Silta*- kalns Alūksnē 1972 (izr.: silta- koľs), “Silta- pūrs” birzs Kalncempjos Tvd 2020,

Siltā- birzs Jaungulbenē (tur bijis krogs, kur ceļa gājēji varējuši siltumā atpūsties) 1971, “Syltō- Govōrtīne” pgd Līvānos (ietilpst Zepi c, Zundāni c, Lelī Keiri c, Gaiņu pūrs) Zeps 149, *Siltā*- ieleja Tomē (un *Siltās*- ielejas- mežs) p, *Siltā*- kalva pļ Rucavā (mazā uzkalniņā, kam apkārt mežs; tur uzpūš vējš un ļoti silda saule) p, *Siltā*- pļava Dagdā (izr.: sylvto- pļova, Noviku c) 1962, *Siltā*- pļava Jaunpiebaldā p, “*Siltā*- strauts” Gulbenes r. (Asarupes l. piet.) Lup IV 11 (// “Silta- strauts” tag. Līgo pag Lģia 2020), “*Siltā*- zeme” la Kalnciemā U V 415 (n 1959), *Siltā*- zeme la Liepkalnē (izr.: sil'tà- zeme, meža vidū) 1960, la Pociemā (izr.: silta- zem, Dūra un Leiša zemes meža ielokā) 1957,

Siltie mā Baltinavā (izr.: sylvti, Peisovā) 1974, z Lizumā EI 179 (“esot dzīvojuši kāda vecenīte, Silto māte, kas arvien teikusi, ka ēdiens jāsilda, ka aukstu neko nevarot ēst”, 1952, “Siltais” 1811. g. LVVA 199.1.274., “Silteis” 1685. g. Aps. J. 15, “Silto Birnis” 1670.–1673. g. tiesu protokolos FBR X 158, = Silto- krogs †kr, bijis daļēji no mūra ķieģeļiem ar koka stadulu; nojaukts ap 1930. g., kad jau bijis pussagruvis, J.K. 1973, mā, “kādreiz bijis krogs, ko saimnieks vienmēr labi kurinājis; tā cēlies nosaukums”, 1974, “Siltais Krug” kr 1811. g. LVVA 199.1.274., †dzi 1954, Silto- dzirnavas, uz Ureikstes upes, J.K. [“Siltais Mühle” dzi 1811. g. LVVA 199.1.274.]?), “Siltie- pūriņi” me tag. Žīguru pag (// literariz. “Siltie- purviņi”) Tvd 2020, *Siltie- ūdiņi* pļ Preiļos (izr.: s'il't'i- iud'in'i, agrāk pļavā pēc lietus vienmēr sakrājās ūdens, kas vēlāk saulē sasila) 1968,

“Silto- dambis” un “Silto- dīķis” Lizumā skat. “Siltais- dīķis”, Silto- dzirnavas †dzi un Silto- krogs †kr Lizumā skat. *Siltie* z, *Sylvto*- pļava Lizumā (Kalnaiņos, agrāk Kalaņģos z, pie Silto upītes) 1957,

Silt-laiki z Vecumniekos 1961 k (“ ” vs Lģia 2020), – *upe* mā Tilžā (izr.: sylvt- upe, Siltenes upes krastā) 1976, “Silt-upīte” Saldus r. (// “Ejušu- strauts”, Cieceres kr. piet., 4 km gara) Lup IV 11 (// “Ejušu- strauts” u tag. Novadnieku pag Lģia 2020), *Silt-ūdeņs* me, pļ Kandavā 1962 (“Siltuhdens” pļ B U IV 195, Silt-ūdeņ-mežs U IV 195), – *zeme* †js Ancē (izr.: sil't-zēm, Ventas cp) 1964, “Silt-zemnieki” mā Limbažos, Lodē vai Pālē p;

Siltajie z Lizumā (*Siltie* z esot cita māja) 1954, Siltājs z Dzelzavā 1970, “Siltāju- dīķis” Lizumā skat. “Siltais- dīķis”, *Siltāju- ieleja* me Birzgalē [?] (vai Tomē, kur šis nosaukums ir dzirdēts) 1976, Siltāju- skola Jaungulbenē Mnm 1959 (sal. *Siltais* z), *Siltene* c Tilžā E II 178 (1957, 1974, Tilžas cp, 1976, Siltine ap, izr.: s'il't'in'ā, 1986, “Siltine” Zeps 453, “Siltene” LAģš, kr. “Saltiny” TkRI, kr. “Silteniki” 1784. g., kr. “Sil'tino” Спис. Zeps 453, “Сильтино” Спис., “Siltene” // kļūdaini “Siltiņe” // pareizi “Siltine” sc. Lģia 2020 [// latg. “Siltine” Latc 2007, 78], te *Jaūn-siltene* mā 1980, *Maz-siltine* mā 1986 [“Mazsiltene” vs LAģš Zeps 453, kr. “Sil'tinja Malye” Спис. Zeps 453, “Мал. Сильтиня” Спис.], *Siltenes*- birzs, *Siltenes*- kalns, *Siltenes*- nuovadgrāvis, *Siltenes*- pļava,

Siltenes- purvs // Geču- purvs [S'ilt'in'is, pu mežā, Siltenes sādžas tuvumā, 1974], *Siltenes*- vīksna 1980), “Siltene” u Balvu r. (Keibas kr. piet., 9 km gara) Lup IV 11 (// “Siltenīte” tag. Žīguru pag, Aiviekstes labās pietekas Ičas labās pietekas Keibas kreisā pieteka Balvu r., visā garumā kanalizēta, 7,48 km gara valsts nozīmes ūdensnoteka, Tvd 2020), *Siltene* u Tilžā 1976 (“Siltene” LME Zeps 453, “Siļtine” // “Siltene” u tag. Krišjāņu pag Lģia 2020, // *Siltenes*- upīte, Krišjāņu cp, 1980), *Siltenīca* la Gaujienā (izr.: siltenīca, un *Siltenīcas*- kakts pļ, izr.: siltenīcas- kokc, Virešu cp) 1961, “Siltenīte” u tag. Žīguru pag skat. “Siltene” u Balvu r., *Siltums* †z Lēdurgā (Inciemiešos pgd) E I 48 (Inciemā, 1981, “Siltum” z Inciema muižā 1826. g. LVVA 199.1.161.), *Siltumi* z Bārbelē 1949 (“ ” vs Lģia 2020), “Siltumi” vs tag. Ķekavas pag Lģia 2020, *Siltumi* z Stelpē E II 35 (*Siļtumi* U V 261, 1967, “Lohle jeb Siltum” 1811. g. r. l. U V 263, “Lohlu (Siltum)” z Vecumnieku draudzē apm. 1815. g., “Lohļu (Sietum)” z, “Siltum (Lohlu)” z Kurz. dr. chr. III 127, 128, 130), *Siltumi* z Taurkalnē E II 69 (*Siļtumi* U V 373 [tagad esot Bārbeles robežās, 1961], “Siltumi” 1858. g. r. l. U V 378), *Siltumu*- āudze birze Stelpē 1967, *Siļtum*-kalniņš Bebroš (pie Klāņiem z) 1965, *Siltumēni* z Dzērbenē (Aulēniešos pgd) E I 11 (*Siltumēni* 1963a, un *Kalna*- *Siltumēni* z, *Lejas*- *Siltumēni* z 1963b, “Seltemen” †z VAR II 680, “Kalne Siltumen” un “Leis –” 1826. g. Auļu muižā LVVA 199.1.32.), *Siltumēni* z Koknesē 1961 (“Siltumēni” mā Lat. c. 16), *Siltumēni* z Odzienā E I 30 (Siltmēni 1958, Siltmēni 3 z 1960, “Kalne Siltumen” 1811. g., “Kaln Siltumen” 1816. g., “Kalne Silltumen” 1826. g., “Kalna Siltumen” 1850. g. un “Leies Siltumen” 1811., 1816., 1826., 1850. g. LVVA 199.1.313., “Kalna Siltumehn” un “Leijas Siltumehn” 1858. g. LVVA 77.14.295.): *silts* ‘warm’, *siltums* ‘die Wärme’ ME III 840. Sal. *Siļtupis* u Telšos Lhež 331. Sal. arī uzv. *Siltums*, *Siltumēns* PMLP.

Siltečurģa u Liepupē (pie Jelgavkroga) 1957: < **sil-tečurģa* vai **silt-teč-urģa*?

“**Sil-upka**” u skat. *Sil*-upe Sventē s.v. “Sils”.

“**silufis**” ap Kocēnos [?] (Jumeras apgabalā) p.

Siluoksnis- kalns Tilžā (un – purvs, izr.: s'ilūksn'es-) 1980, *Siluoksnis* u Bērzpilī (izr.: syľūkšn'is, < Lāča purva, > Ičā) 1957: skat. s.v. “Sils”.

Silva ap Smiltenē (mežrūpniecība, vecie cilvēki sakot *Zilva*, bet rakstos lietots tikai *Silva*, un *Silvas*- kalns [Silavu k. E I 84], *Silvas*- kalns me) 1969 (“Silva” // v. “Tannhof” pusmu un mžs, 3 km uz DA no Smiltenes pils, BHO II 636, = “Silva” vc. Launkalnē Latc 2007, 368 [Lģia 2020], sal. *Zilva* z E I 84), “Silva” c daļa Launkalnē (// “Pavāri”) Lģia 2020, *Silva* z Aglonā 1962, “Silva” mā Baldonē (pansija) Lat. c. 8 (†pansija 1965), *Silva* js Blomē (Blomes cp) 1963 (-as 1964), *Silva* me Vecaucē U V 464;

Silvas mā Aizkrauklē 1977 (“Silvas” vs Lģia 2020), *Silvas* ciema veikals Annā (agrāk tā bijusi tirgotāja māja) 1961 (mā 1982), “Silvas” vs Aulejā Lģia 2020, *Silvas* z Babītē 1959 (jmā Piņķos, Babītes cp, 1969), mz Brenguļos (// Ziļvas) 1964, *Silvas* js Cīravā (l/a “9. Janvāris”) p (“Silvas” [vs Lģia 2020] mā, DR no Akmenes c, Kurzeme 16), “Silvas” vs tag. Dubnas pag Lģia 2020, vs tag. Ģibuļu pag Lģia 2020, vs tag. Leimaņu pag Lģia 2020, vs Līvbērzē Lģia 2020, *Silvas* js Pālē (Ārciema c) 1957, *Silvas* js Pļaviņās (Klintaines cp) 1960, z Skrīveros (// *Vilk-dūobes*) 1953, *Silvas* js Stopiņos (apbūves gabals no 1930. līdz 1937. g., amatnieka zeme, šeit bija mežs, saimnieks studēja mežkopību) 1965, jmā Vānē 1973;

Silvani js Katvaros (izr.: silvaņ) 1957 (“Silvāni” vs Lģia 2020), “Silwani” z Saukā B U V 352, *Silvāni* mā Džūkstē 1973 (“Silvāni” // kļūdaini “Svilāni” vs Lģia 2020), “Silvāni” vs Rencēnos (// agrāk “Baložu- krejotava”) Lģia 2020, “Silvele” str Rankā Tvd 2020, “Silwen” z Demenē 1816. g. r. l. U V 286, *Silvēni* mā Kocēnos 1975a (“Silvēni” vs Lģia 2020, un Silvēns la, muižas tīrums ap 1682. g. muižas Z pusē, Silvēnis †mā K.B., Silvēņa- mājas 1975b, “filweni” ap p, te arī “Silvenu- leja”, cauri tek Jumeras upe, p, Silvēņa- rija // Silvēra- rija 1968 [“filwenu rija” p], Silvēņu- zeme 1975), *Briež-silvina* pļ Kosā (Skujenes cp, brieži šeit dzīvoja) 1971. Skat. *sils*, *silava* s.v. “Sils”, kā arī sal. pv. *Silva*. Sal. Liet. neskaidras cilmes vv *Silvinas* u Kavarskā, *Silvina* pu Obeļos Lhež 299.

Silveri mā Baltinavā (Līdumos, < pv. *Silvestrs*; *Silvesteri* mā Kašos, < pv. *Silvestrs*) 1974. Sal. uzv. *Silvers* PMLP.

Silvestrina s Kaunatā (un *Silvestrinās*- grāvis, – kapi, *Silvestrinās* c) 1956 (“Silvestrina” sc. Latc 2007, 310 [un “Silvestrinās- ezers” // “Mazais-Sprestišku- ezers” Lģia 2020], “Silvestrina” mu LAģš, kr. “F. Sil'vistrini” TkRI, kr. “Sil'vestrin” Спис. Zeps 453, po. “Sylwestryn”, “lot. Siłwastrowa” SG Zeps 453, “Сильвестринь” Спис.), *Silvesteru*- mājas Barkavā (izr.: sil'v'ēist'eru- mūojis) 1962 (= “Silvestri” vs Lģia 2020?): < pv. *Silvestrs*. Sal. Liet. vv *Silvestrīnē* pļ LVG.

“**Silvitsceļs**” ce Popē U IV 280: **sil-vid-?* vai *Silva?*

Silviērnīc pļ Ancē (Lonastē) 1964: **sil + vīr-?*

“**Silviešu-**”, skat. *Silavieši* s.v. “Sils”.

Sil-, skat. s.v. “Sils”.

“**Silās**” pļ Matkulē (// “Sijas”, un *Lielās-siļas* pļ, *Mazās-siļas* pļ) U IV 203 (*Siļas* 1948), *Silavu-siļa* ezera līcis Pildā (izr.: sylovu- s'iļa, pie Silavu sādžas) 1957. Sal. s.v. *Sile* un “Sils”.

“**Silāuskas-**”, skat. s.v. *Silis*.

Si-ļēnskaja re·ka Silenē skat. *Sil*-upe s.v. “Sils”.

“Siļerans”

“**Siļerans**” vs Kacēnos LAġš Zeps 452.

Silķekas z Siguldā skat. “Sil-jākas” z s.v. “Sils”.

“**Silī**”, skat. s.v. “Sils”.

Silīca u Silenē skat. *Sil*-upe s.v. “Sils”.

Silīnieki, skat. s.v. “Sils”.

Silkas mā? Rīgas apkaimē p 1961.

Silkov- ostrov pļ Pasiēnē (Zaļesjes cp, Dauguļavas sādžā) 1962.

“**Silķ-urgas**”, skat. s.v. *Silķe*.

Silķe bedre Lībagos (izr.: *siļķ*, // *Silķes*, izr.: *siļķs*, Andumu mežniecībā, “ūdēnbēdr – tād šaūr, gār bēdr”, “*Silķi un Čēmalās mazga aīts*”, un *Silķe* // *Silķes* pļ Andumu mežā, tieva, gara pļava kā *siļķe* [*Silķ* U IV 199, *Silķe* 1975], pu, pārpurvojies ezers, purvam *siļķes* forma) 1962, z Cēsīs E I 9 (“*Silķe*” 17. gs. Līvu pag Enz. C. 105, “*Silke*” VAR II 465, “*Silke*” 1811., 1816., 1826., 1850. g., “*Silcke*” 1834. g. Cēsu pilsmuižā LVVA 199.1.500., *Silķes* mā Ansp. 88 [apm. 300 m no K. Jansona tēlniecības darbnīcas, 1962, mā, †z, agrāk dzīvojuši biškopji, 1972], “*Silķes*” // K. Jansona muzejs “*Silķes*” Lģia 2020, te arī *Silķes*- dzirnavas †dzi 1972 [“ ” dzi Vidzeme I 105, *Silķes*-dzirnavas, “pat ežers nuosusināts”, ne tur, kur *Silķe* z Cēsu pils pag, 1950, *Silķes* dzi 1975, “*Silķes*” dzi CpDz I 67, v. “*Silke Mühle*” dzi Wenden 13], *Silķes*- prāmis †pārceltuve, no Pēterburgas vedis ceļš pāri Gaujai u uz pilsētu, 1972), “*Silke*” z Ērgemes muižā (1826. g.) LVVA 199.1.97. (= “*Silķe*” †z Pedelē?), “*Silķe*” †z Pedelē E I 82 (*Silķe* bij. Lugažos, nezina, kur atradusies, 1951, = “*Silke*” z Ērgemes muižā?), *Silķ* pļ Vandzenē U IV 236 (n 1975);

“*Silķes*- Golva” pļ tag. Bērziņu pag Lģia 2020, *Silķes*- kalns Kastrānē 1953, *Silķes*- lanka pļ Gaviezē (pie Birzniekiem z, līdzena pļ pie birzes) 1963, *Silķes*- pūrs pu Sinolē (2 km uz A no Apsīškakta z) p, *Silķes*- rags zv Ikšķilē 1953 (sal. *Silķes* z), *Silķes*- upīte Cēsīs (// *Ruožu*-, > Gaujā u) 1972 (“*Silķ*-upīte” // “*Silķes*- upe” Lģia 2020 [Gaujas kr. piet., 8 km, Lup IV 12], sal. *Silķe* z), *Silķa*-deksne bedre Ikšķilē (viņpus Daugavas u) 1953 (sal. *Silķes* z), *Silķa*- pļava Turaidā 1965;

Silķes z Auros E II 71 (U V 385, 1959, “*Silķes*” vs Lģia 2020, te arī *Jaun-silķes* z 1969 [U V 385, “*Jaun-Silke*” mz p]), †z Baldonē 1965, *Silķes* mā Cēsīs skat. *Silķe* z, *Silķes* z Dolē E I 38 (“*Silķes*” vs tag. Ķekavas pag Lģia 2020, “*Silke*just” Ķekavas muižā VAR I 66, “*Silke*” // “*Silcke*” Doles muižā 1816. g. LVVA 199.1.67.), z Ikšķilē (bij. Berkavas muižā) E I 40 (viņpus Daugavas u, 1953, “*Silke* leel” un “*Silke* mašj” Berkavas muižā 1816. g. LVVA 199.1.59., = †z Tomē?), z Īslīcē E II 26 (U V 220, 1949), “*Silķes*” vs Līksnā LAġš Zeps 453, *Silķes* †z Lutriņos (// *Silķenieki*, tag. *Ruožkalni* js) 1953, *Silķes* js Smārdē 1959, †z Tomē (Ķeguma cp, kādreiz Ikšķiles Berkavā

mu) 1976 (“Silķes” vs Lģia 2020 [ap p], = z Ikšķilē?), z Vilcē E II 87 (U V 443, 1954);

Silķi z Nabē E I 98 (*Silķ* 1957 [Stienes c 1958], “Silke” VAR II 307), *Silķu*-bedre Dolē skat. *Silķu*- ieleja, “*Silķu*- bedre” ieplaka Salaspilī (“Kazpurva ielejas malā daļēji saglabājusies ieplaka, kurā pēc tautas teikas nogrimis vētras nestais kuģis ar silķu lādiņu”) Tvd 2020, “*Silķu*-bikse” z Siguldā E I 59 (*Silķu*-bikse 1950, *Silķu*-bikses mā Inčukalna cp 1975, “Silkebicks” kr 1811. g., “Silekebieks” 1816. g., “Silkabikfe” 1826. g., “Silkebicks” 1834. g. Gāles muižā LVVA 199.1.116.), *Silķu*- birzīte Auros 1959 (= “*Silķu*- birze” Dobeles r. Lģia 2020?, sal. *Silķes* z), – ceļš Īslīcē (pie *Silķu* mājām) 1949 (sal. *Silķes* z), *Silķu*- ceļš Lutriņos 1953 (sal. *Silķes* †z), *Silķu*- ceplis †kieģelceplis Ikšķilē (viņpus Daugavas u) 1953 (sal. *Silķes* z), *Silķu*- dīķis Blīdenē U V 469 (2 dī: 1) dī pie Brūža mā, 2) †dī, pļ Nagažās †z, mežā, 1953 [*Silķu*- dīķis pļ U V 470, “*Silķu*- dīķis” pļ Lģia 2020]), “*Silķu*- dzirnavezers” Cēsīs (// “*Silķu*- dzirnavu-dīķis” // “*Silķu*- dzirnavu- ezers” // “Gaujas- *Silķu*- dzirnavezers”) Lģia 2020 (sal. *Silķe* z), “*Silķu*- ezers” ūdenskrātuve Vilcē (// “*Silķu*- ūdenskrātuve”, daļēji izzudusi) Lģia 2020 (sal. *Silķes* z), *Silķu*- grava Lielstraupē 1972 (= “*Silķu*-gravīna” tag. Straupes pag [“Braslas silā; tur senos laikos laupītāji nogalinājuši apkārtbraucošu silķu pārdevēju”, Tvd 2020]?), “*Silķu*- grāvis” gr Krimuldā (Ūdes gravas augšgala labais sazarojums) Tvd 2020, *Silķu*- ģimenes- kapi Īslīcē (mājas zemes robežās uz Īslīces u krasta) 1949 (sal. *Silķes* z), “*Silķu*- iela” ce Jūrkalnē (senāk “Priediens”, “ceļš no centra līdz mežam uz Alsungas pusi”) Tvd 2020, *Silķu*- ieleja Dolē (// – bedre, “paprāva apaļa ieleja kalna vidū, grava jeb bezdibens ar tumši iedzeltenu ūdeni, senāk šī bedre savienojusies ar jūru; reiz te ierauta liellaiva ar silķēm un nogrimusi, no tā nosaukums”) Ltt 108, “*Silķu*-kalns” Jaunpiebalgā Fs. mat., *Silķu*- kalns Sēmē skat. *Silķu*- kalniņš, “*Silķu*-kalns” tag. Žīguru pag Lģia 2020, *Silķu*- kalniņš Iecavā (pie Rateniekiem z) 1949 (*Silķu*- kalniņš la U V 243), ka Sēmē (// *Silķu*- kalns, pie Meņģeļiem vs, aiz Sēmes muižas, pie Invalīdu nama valsts mežā, “žīds braucis ar silķēm, nosities”) 1959, *Silķu*- kalniņš Zvārtavā skv., *Silķu*- kāpa paka Grobiņā (Zaļajā mežā Dubeņos c) 1960, *Silķu*- kruogus kr Naudītē U V 420 (†kr 1958, “*Silķu*-krogs” Zemgale 53, “*Silķu*” [ģen.?] kr Atb. kal. 1891, 37), “*Silķu*- mežs” Cēsīs Lģia 2020 (sal. *Silķe* z), *Silķu*- muiža †lopu mu Zvārtavā (// *Akmēņ*-ciems) 1957, *Silķu*- paltis- puspurvs Vainižos (Siksnīzniekos ap, netālu no Rūņu purva jeb Siksnīžpurva) P Bv, – pļava Birzuļos 1964, “*Silķu*- pļava” Krimuldā (šaura pļava aiz Skrāpjiem vs, gar Ūdes gravas labo krastu) Tvd 2020, *Silķu*-pļava Lejasciemā Zemzare Lej. 66, pļ Ružinā (izr.: s' ēļču- pļova, Vecružinā c, Ružinas cp) 1960, *Silķu*- pļava Strutelē 1959, “*Silķu*-purvs” tag. Ķekavas pag Lģia 2020, *Silķu*- purvs Lazdonā p, pu Lībagos 1975 (*Silķ*-puīš Andumu mežā

p 1985), *Siļķu-* purviņš Aisterē 1966, *Siļķu- sārīs* me Lēdurgā (izr.: siļķ- sār's, pie Skultes mājām purvā iestiepjas cieta zemes strēle) 1961, *Siļķu-* strauts Strutelē U V 509 (1959), “*Siļķu* strauts” str Zemītē B U IV 243 (*Siļķu-* strauts un *Siļķu-* strauts pļ 1959, n 1973), *Siļķu-* tilts Birzuļos 1964 (Mēros c, Bilskas cp, “tirgotājs braucis pār tiltu, vedis siļķes, tās izbirušas; no tā laika tiltu sauc par Siļķu tiltu”, 1978), ti Strutelē U V 510 (“agrāk žīds braucis ar siļķēm, tilts salūzis, siļķes izbirušas”, 1959), – tūrums la Jaunlaicēnē (tūrumā siļķes ēstas) 1963, “*Siļķu-* ūdenskrātuve” Vilcē skat. “*Siļķu-* ezers”, *Siļķu-* valks le Dzērvē (Apriķos c, ieleja mežā, pa to tek mazs strautiņš) 1958, *Siļķu-* zeme nora Mālpilī (tur nekas neaug) 1977, “*Gaujas-* Siļķu- dzirnavezers” Cēsīs skat. “*Siļķu-* dzirnavezers”;

Siļķ-aplūoki ga Ikšķilē (viņpus Daugavas u) 1953 (sal. *Siļķes* z), *Siļķ-* kaļlans ka Ancē (pie Graudupēm vs) 1964 (U IV 275), – kruogs Virbos (// *Ēriņ-*kruogs) U IV 187 k (// *Vēriņ-*kruogs 1962), – māja mz Umurgā (// *Klempnef-*butka, < uzv.) 1957, – *palte* pu Vainižos (Pennes z robežās, un *Siļķ-palt-*pļava, Gārzu z robežās, zema, pārplūst ar ūdeni, *Siļķ-palt-*tūrums la, Gāršu z zemē) 1957, *Siļķ-pļāv* pļ Nogalē U IV 212 (n 1976), *Siļķ-*puŗs pu Lībagos skat. *Siļķu-* purvs, *Siļķ-upīte* str Smiltēnē 1969, “*Siļķ-upīte*” Cēsīs skat. *Siļķes-* upīte, *Siļķ-upīte* Mērī (Bilskas cp, Līčupes pieteka) 1978, – *urģas-* kalns Viļķenē (aiz Jesperiem mā) 1957 (J.V., “*Siļķ-urģas-* [sic!] kalns” E I 113), – valks Ancē (pie Siļķkalna) 1964 (= *Siļķ-*valks str Popē U IV 276 k?);

Siļķava †dzi Sarkaņos (“muižas laikos bijušas dzirnavas, tur vienam ebreju tirgotājam nozagta siļķu muca, tādēļ iesaukta par Siļķavu, vēlāk zeme iedalīta muižas kalpiem, tagad js) 1960 (Siļķava mā 1969, “*Siļķava*” sc. Latc 2007, 255 [Lģia 2020]), *Siļķene* z Mārkalnē (Lāzbergiešos pgd) E I 78 (*Siļķenes-* ciems, te 4 mā: *Siļķene* // *Kāta-* mājas, *Siļķene* // *Dāmbji*, *Siļķene* // *Vītuoliņi*, *Siļķene* // *Grāntāji*, mā nos. < saimnieku uzv., 1961, *Siļķene* mā 1969, “*Siļķene*” vs Lģia 2020, “*Siellkenne*” †z Lāzberģa muižā VAR III 884, “*Silken*” Lāzberģa muižā 1826. g. LVVA 199.1.108.), *Siļķene* me Nīkrācē 1972 (“*Siļķene*” Lģia 2020, *Siļķenes* Briņķos U IV 24, sal. pļ), peldētava Zaļeniekos (pie Brūža tilta, neliels upes līcis, tāpēc visi “kā siļķes mucā”) 1990, *Siļķen* pļ Griķos U IV 123, *Siļķene* pļ Īvandē (un u) 1963 (“*Siļķene*” B U IV 125), *Siļķene* pļ Lutriņos (pie Siļķeniekiem [sic!] z, tag. Rožkalniem) 1953 (“*Siļķene*” B U IV 135), “*Siļķene*” pļ Naudītē U V 421, *Siļķene* pļ Nīkrācē 1972 (*Kaļna-* *Siļķenes* un *Lejas-* *Siļķenes* 1966, sal. me), pļ Palsmanē (šaura, gara pļava mežā) 1969, pļ Rudbāržos U IV 56 (Lēnās pgd, 1966), *Siļķenes-* ciems Mārkalnē skat. *Siļķene* z, *Siļķenes-* mežs Džūkstē 1973 (“*Siļķenes* mefchs” U V 402, “*Siļķenes*” B E II 76), *Siļķenes* me Briņķos skat. *Siļķene*

me Nīkrācē, “Silķens” pļ Dundagā B U IV 257, “Silķenes” me Džūkstē skat. *Silķenes-* mežs, *Jaūn-silķens* z Jumpravā skat. *Silķeni* z, *Kalna- Silķenes* pļ un *Lejas- Silķenes* pļ Nīkrācē skat. *Silķene* pļ, *Vec-silķens* z Jumpravā skat. *Silķeni* z, *Silķeni* mā Alsviķos 1972 (“Silķēni” vs Lģia 2020), js Alūksnē 1961 (“Silķeni” z p, *Silķeni* z, Alūksnes cp, 1961, “Silchenne” // “Silckenne” †z Alūksnes pils muižā VAR III 831, “Silken” Alūksnes mācītājmuižā 1858. g. LVVA 199.1.282., = *Silķeni* z Annā, izr.: silķani, E I 67), *Silķeni* z Annā skat. *Silķeni* js Alūksnē, *Silķeni* z Jumpravā E I 42 (*Silķēni* 1972, 2 z: *Jaūn-silķens* // *Jaūn-silķeni* z [“Silķēni” // “Jaun-silķēni” vs Lģia 2020] un *Vec-silķens* // *Vec-silķeni* z [“Silķēni” // “Vec-silķēni” vs Lģia 2020] 1953, “Sylken” VAR III 1021, “Silken” 2 z Lieljumpravas muižā 1826. g. LVVA 199.1.167.), *Silķeni* js Rembatē 1953, *Silķenu-* pļava Alūksnē 1961 (sal. *Silķeni* js Alūksnē), *Silķēnce* pļ Zalvē (Pētermuižā, Meirānu js daļā) 1961, *Silķēnīte* pļ Mārkalnē (Aizupju vs zemē) 1961, *Silķēnieki* †z Lutriņos skat. *Silķes* †z, *Silķēnieki* †z Zalvē (nojaukta, tagad te 2 mājas: *Saulaiņi* // *Silķēnieki* js, agrāk te bijuši Silķēnieku māju lauki, tāpēc biežāk sauc par Silķēniekiem, un *Pļaviņas* // *Silķēnieki* mžs, nos. *Pļaviņas* < pilsētas nos., kaimiņi arvien sauc par Silķēniekiem, te arī *Silķēnieku-* lauks un *Silķēnieku-* pļava pie Pandēļa lauka, pļavas otru pusi sauc par Pandēļa pļavām) 1961, *Silķēni* z Jumpravā skat. *Silķeni* z, *Silķēni* z Vecpiebalgā E I 24 (*Silķēni* 1972, “Kalna- Silķēni” // agrāk kartēs “Silķēni” vs Lģia 2020, “Silķēni” [sic!] LS 1084, “Silken” 1826. g. LVVA 199.1.338., = *Silķēni* mā Veļkos, Vecpiebalgas cp, 1978?), *Silķēni* mā Varakļānos (izr.: s' ilčāni) 1976, *Silķēni* mā Veļkos skat. *Silķēni* z Vecpiebalgā, “Jaun-silķēni” vs Jumpravā skat. *Silķeni* z, “Kalna- Silķēni” vs Vecpiebalgā skat. *Silķēni* z, “Vec-silķēni” vs Jumpravā skat. *Silķeni* z, “Силкино” s Višķos Спис., *Silķīte* la Laidzē 1962, z Blomē E I 69 (*Silķīte* †z, un *Silķītes-* purvs, *Silķītes-* skola †skola, 1963, “Silķītes” [vs Lģia 2020], vēlāk blakus uzcelta “Blomespagasta- skola” // “Silķītes- skola”, PDzZi 1958, “Silckit” 1795. g., “Silkit” 1811., 1826., 1834., 1850. g., “Silkiht” 1858. g. LVVA 199.1.55.), *Silķīte* z Nigrā E I 69, *Silķītes-* purvs, *Silķītes-* skola †skola, “Silķītes” z Blomē skat. *Silķīte* z, *Silķīēne* pļ Misā (Miseniekos vs) 1949: *silķe* 1) ‘der Hering’ ME III 840, *silķene* ‘eine (leere) Heringstonne ([tukša] silķu muca)’ EH II 487. Sal. arī Liet. vv *Silkinē* u Mažeikos, *Silķupis* u Īlaķos, *Silķūtē* dī Kurtuvēnos, < liet. *silķē* ‘silķe’ Lhež 298.

Silņēni z Pērsē skat. *Sil-jāņi* z s.v. “Sils”.

“**Sil்தine**” c Tilzā skat. *Siltene* c s.v. *Siltais*.

Silū-, skat. s.v. “Sils”.

“**Silvas-** rogs” puss Skaistā Lģia 2020: pv.?

“**Silveri**” †sā Nautrēnos Npv 2008: skat. un sal. s.v. *Silveri*.

Sim-, skat. s.v. *Simis*.

Sim-straūti z Vecumniekos skat. *Simt-strauti* z s.v. *Simta-*.

“**Simaisch**” z Kaplavā 1858. g. r. l. U V 284 (“Simajſche” c 1811. g. r. l., 1826. g. r. l. U V 284). Sal. liet. uzv. *Simáitis* LPŽ II 713.

Simáitiški z Vainodē E II 10 (1955, *Simáitiškis* z Bātā U IV 21 [mā, liela, bagāta vecsaimniecība pie Lietuvas robežas, 1975], te arī *Simáitišku-* mežs Bātā U IV 22 [mežs pie Lietuvas robežas, pie Simaitišķu mājām, 1975]): pv., sal. liet. uzv. *Simáitis* LPŽ II 713.

“**Simalnīca**” ap Nautrēnos (kr., pie upes “Birža”) Спис. Zeps 453 (“Sīmaļneica” ALatg. 5, 215 Zeps 453, “Симальница” Спис., izr.: s' imāln'eica, A. St.).

“**Simani**” c Linavā (// “Simaņi”, tag. Krievijā) Zeps 453 (LAģš, kr. “Simany” TkRI, kr. “Simony”, pie upes “Kuxva”, Спис. Zeps 453), Siman z Stendē skat. *Sīmaņi* z s.v. *Simanis*, “Simaņi” vs Salienā (daļēji izzudusi) Lģia 2020, *Simanovi* js Tetelē (Cenu cp, Simanovs – saimnieks lietuvietis) 1959 (*Simonovi* // *Šimonovi* mz, < uzv., 1968), “Simanoviči” ap Maltā (kr., ezera “Zosna” krastā) 1784. g. Zeps 453, “Simanovka” vs Rēznā LAģš Zeps 453 (kr., TkRI, mu Спис. Zeps 453, po. “Simanówka”, “Symonówka” 1880.–1892. g. Zeps 453, *Simonovka* “sola”, izr.: s' imonòuka, 1956), “Simanskaja” kr Viļakā (kr.) TkRI Zeps 453 (kr. “Simanski” // “Simanskija”, “Lipny na pravoj i pri ust'e ručja Ximonskago”, 1784. g. Zeps 453), “Simanskije” c Gauros LAģš Zeps 453 (kr. “Simanskoe” // “Sal'nevo” Спис. Zeps 453): pv. *Sīmanis*? Sal. arī uzv. *Simanovs*, *Simanovičs* Mežs 2017, 246, liet. uzv. *Simanāvičius* LPŽ II 714, bkr. uzv. *Сімановіч*, *Сьмановіч* Бірыла I 152, kr. pv. *Симон*, uzv. *Симанов*, *Сименов*. Sal. arī s.v. *Simena-*, “Simona-” un *Simanis*.

Simanīnu- svētozols ģkoks Valmierā skat. *Sīmanēns* z s.v. *Simanis*.

Simanovi, “Simanovka”, “Simanskaja”, “Simanski”, “Simanskija”, “Simanskije”, “Simanskoe”, skat. s.v. “Simani”.

“**Simanu-**”, skat. s.v. *Simanis*.

Simatas- ezers Maltā (izr.: symatys-, Špieļu ciemā) 1956, *Simatu-* purvs Krustpilī 1972 (“ ”, 654 ha, LME Zeps 453, “Симатль” pu Ungurmuižā Спис., “Simot” pu Ungurmuižā Спис. Zeps 453): kr. vai bkr. pv. *Симата* I.K. Sal. arī vv ar *Simat-* s.v. *Sīms-*?

“**Simble**” z [vai c?] Gārsenē (“Buhtan, Plakkan, Pluhſch, Puppen, Ramann” [saimnieku uzvārdi?]) 1858. g. r. l. U V 290.

“**Simboli**” vs Indrā Lģia 2020: *simbols* LLVV 7₁ 451.

Siṁbrukas z Bauskā U V 222 (// *Siṁbruki* E II 24, // *Siṁbruka* 1949, = *Siṁbruk:as* // *Siṁbruk:as* z Codē 1967 [*Siṁbrukas* z, 1920. g. pievienota no

Bauskas, 1949, “Simbrukas” vs Lģia 2020]), “Simbruķi” vs Īslīcē Lģia 2020. Sal. uzv. *Simbruķs* Mežs et al. 2019, II 165. Sal. arī v. uzv. *Simrock*?

Simena-čīščiņo birzs Šķilbēnos (kr.) 1974, “Simenovi” vs Salaspilī Lģia 2020, *Simenoviči* dz Bārbelē 1949: kr. pv. *Симон*, uzv. *Сименов*, bkr. pv. *Сіман* Бірыла I 152. Sal. arī liet. uzv. *Simenāvičiūs* LPŽ II 715. Sal. s.v. “Simani”.

Simis z Embūtē skat. *Simes* z, z Vecatē E I 88 (†z, netālu no Jaunmellužiem mā, 1976, “Simme” †z Burtņieku muižā, “Ottenhofische Wacke”, VAR II 579), *Simes*- birze me Asītē (< māju nos.) 1977 (“Simes- birze” U IV 15, sal. *Simes* z Embūtē), *Simes* z Embūtē (// *Simji*) E II 13 (*Simis* U IV 31), *Sim*-kalns Barkavā (izr.: sým-koľnc) 1962. Sal. uzv. *Simis*, rets uzvārds no Mežotnes un Rundāles, Mežs et al. 2022, II 176. Sal. s.v. “Simma”.

Simka” u Ogres r. (// “Sirutiņa”, > l. Ogrē u, 3 km gara) Lup IV 13 (= *Simkiņa* u?), “Simkas- mežs” Liepnā (// “Duncu- mežs”) Lģia 2020, *Simkas*- paguōze la Mārkalnē (Krijugāršas mā zemē) 1961, *Simkas- rūcis* str Šķilbēnos (izr.: sýmkas- riūc's') 1976 (te arī *Simkas- ryūča*- pļova pļ, Brīzsoles ciemā, 1962), *Simki* mā Baltinavā (izr.: s'imk'i, Maiļupē c) 1974;

Simkiņa u Ērgļu apkārtņē 1970 (*Simkiņa*- upe 1960, = “Simka” u?), “Simočkas- vārti” šaurums Ezerniekos (Ješa ezerā, starp Jeršovku s un Ostrovļanu puss; nos. pēc iedzīvotāja vārda) Kovaļevska 1997, 78 (Lģia 2020): daļai vv sal. kr. pv. *Симка*.

Simkauši z Mežotnē E II 31 (*Simkauši* U V 248 [1967], *Simkauši* 1949, “Simkauši” Fs. mat. [vs Lģia 2020], “Simkaufchi” Hist. 140 k, te arī “Simkaufchu mešchs” me Hist. 134, *Simkaušu*- purvs 1949). Sal. uzv. *Simkausis* Mežs et al. 2019, II 165, sal. liet. uzv. *Simkauskas*, po. uzv. *Szymkowski* Mežs et al. 2022, II 176.

Simki, *Simkiņa*(-), skat. s.v. “Simka”.

Simma” z Vadakstē 1816. g. r. l. U V 519 (n 1958), “Simmu pļawa” pļ Popē B U IV 279, “Simmalle” z Līvberzē 1811. g. r. l. U V 417. Sal. uzv. *Sima*, *Simma* Mežs et al. 2022, II 176, sal. arī ig. uzv. *Simm*. Sal. s.v. *Simis*.

Simmon”, skat. s.v. *Simanis*.

Simočkas-”, skat. s.v. “Simka”.

Simon”, skat. s.v. *Simanis*.

Simona- kalns” pka Andrupenē Pag. apr. 582, “Simoni” mā Pabažos (Katrīnbādē c, < uzv.) Lat. c. 14, “po Symonie” ap Nautrēnos vai Makašēnos (po.) 1712. g. Zeps 453;

Simonovi mz Tetelē skat. *Simanovi* js s.v. “Simani”, *Simonovka* “sola” Rēznā skat. “Simanovka” vs s.v. “Simani”, Sy-monskaja go-ra ka Pasiēnē (kr., Noviku sādžā) 1962: pv. *Simons*. Sal. uzv. *Simons* Mežs et al. 2022,

“Simona-”

II 176. Sal. arī kr. pv. *Симон*, uzv. *Симонов*, bkr. pv. *Сіман* Бірыла I 152. Sal. arī s.v. “Simani” un *Šīmanis*.

“**Simonbert**” z Nīcā (// “Rīzika”) 1826., 1850. g. r. l. U IV 90 (n 1975).

Sal. s.v. *Šīmanis*.

“**Simonen**”, skat. *Šīmanēns* z s.v. *Šīmanis*.

“**Simoni**”, skat. s.v. “Simona-”.

“**Simonit**”, skat. *Šīmanēns* z s.v. *Šīmanis*.

Simonovi, *Simonovka*, skat. s.v. “Simani”.

Sy·monskaja, skat. s.v. “Simona-”.

“**Simonfemneek**” z Bīriņos skat. *Šīmaņ-zemnieki* z s.v. *Šīmanis*.

“**Simot**”, skat. s.v. *Simatas-*.

Si·motova ga·ra ka Asūnē (kr. vai bkr., M. Katriniškos c) p: kr. vai bkr. pv. *Сумата* I.K. Sal. s.v. S'īmùot'is- un *Simatas-?*

“**Simova**” ap Kaunatā (kr.) TkRI Zeps 453: kr. vai bkr. pv. *Сума* I.K.

Sj̄mpūra- kalns Viļānos (“Os'mišu” sādžā, “Vucyna” zemes robežās) p 1948: sīna pūrs? Sal. s.v. *Siēna-?*

Šj̄mpūolis pļ Gaujienā skat. *Šimta-pūolis* pļ s.v. *Šimta-*.

“**Simsani**”, skat. s.v. “Simsons”.

Simsān-purs pu Jaunburtniekos 1974: < uzv. Sal. *Simsāns* Сталтмане 186. Sal. arī s.v. “Simsons”.

“**Simsons**” vs Balvos LAģš Zeps 503, vs Kacēnos LAģš Zeps 503, vs Rugājos LAģš Zeps 453, *Šimsuoni* z Bārbelē E II 25 (// *Simsūni* 1949, “Simsoni- Plus” // agrāk “Simsoni” vs Lģia 2020, “Simfon” // agrāk “Koknes” // “Kokņešs” z Bārbeles draudzē apm. 1789.–1799. g., Kurz. dr. chr. I 62), *Simsoni* mā Beļavā (un *Jaūn-simsoni* mā) 1969 (“Simsoni” // “Jaun-simsoni” vs Lģia 2020), *Simsōni* mā Inčukalnā 1975, *Simsuoni* z Lielvārdē E I 49, *Šimsuoni* z Mētrienā E I 30 (*Simsāni* 2 z, agrāk abas sauktas par *Simsāniem*, tagad katrai savs nosaukums: *Eglītes* un *Zvejnieki*; un *Simsāni* māju kopas nos.: “ietilpst Ruôzas, Simsāni, Eglītes, Zvejnieki”, 1960, “Simfohn” Odzīenas muižā 1850. g. LVVA 199.1.314. [1858. g. LVVA 77.14.304.]), *Šimsoni* mā Nogalē (Rojas cp, Kaltenē) 1973 (= “Simsoni” mā Lubezerē, Kaltenē c, Kurzeme 176, = “Simsoni” vs tag. Rojas nov. Lģia 2020?), *Šimsuoni* js Ogrē (Mazozolu cp) 1963 (*Simsuoni* vs 1971, “Simsani” z E I 31), *Šimšōni* z Platonē (Lielplatonē c; “zaldāta zeme”, “par piedalīšanos turku karā Simsonam piešķīra zemi, kur viņš uzcēla māju”) 1959 (“Simsoni” vs Lģia 2020), “Simsoni” vs tag. Rojas nov. skat. *Šimšoni* mā Nogalē, *Šimšuōni* z Saldū E II 101, *Šimsuōni* mā Skaistkalnē 1967 (“Simsoni” z Fs. mat.), “Simfon” z Stelpē (// “Nirath”) 1811. g. r. l. U V 263, *Jaūn-simsoni* mā Beļavā skat. *Simsoni* mā, “Simsoņi” z Vecsaulē E II 34;

Simsuõnu- dīķis Apriķos 1973, *Siṁsòn-*kalns Ancē (jūrmalā) 1964, *Simsuõṅ-kālc* la Kusā 1960: < uzv., sal. uzv. *Simsons* Mežs et al. 2019, II 165, Mežs et al. 2022, II 176. Sal. arī s.v. *Simsān-*.

“**Simša-** purvs” Viļķenē E I 113 (Simšu- puriņš, starp Viļķenes un Vitrupes pagastiem, p, = Simšķiñc // Simšķiñ-puřs pu 1957), “Simši” z Purmsātos B E II 20 (“Simfchi” 1857. g. r. l. U IV 54, n 1955);

Simšķiñc me Viļķenē (// Simšķiñ-meš, “atrodas Limbažu galā”) 1957. Sal. s.v. *Simta-*?

Simta- kalns Baltinavā (izr.: sṁmta- koñc, Kazukalnā c, pēc cilvēka iesaukas, “vac'īs' s'imt'iñc' zeivuo”) 1974, *Simta- puõlis* pļ Gaujienā (// *Simpuõlis*) 1961, “Simtes- upe” skat. *Simt-*upe, “Simtufemneek (Difchler)” z Vecumniekos (“Difchler (Simtufemneeks)” apm. 1815. g.) Kurz. dr. chr. III 127, 129;

Piēc-simtaĩs- placis zv Ulmalē (pie Liepājas, “tuř daūz but:es bijušas”) NSLA 159;

Simt-aste pļ Kandavā 1962 (“Simtašte” B U IV 197), *Simt-gadīgais-uõzuõls* koks Tomē (Ķeguma cp, “ap simt līdz 200 gadiem, liēls, pie Kūrzemes Kaūsiēm [z]”) 1976, *Simt-gadīgiē-* uozuoļ koki Padurē (// *Vēciē-* uozuoļ, 2 ozoli pie Raņķiem vs) 1963, *Simt-gadīgā-* eglē ģkoks Vietalvā (tagad nozāģēta; bijusi garāka par visiem meža kokiem) 1960, *Simt-gadu-* liepas koki Rudbāržos (liepu puduris pie Vidusmuižas) 1966, *Simt-gadu-* uozuoli koki Daugmalē (nepilnus 100 gadus veci ozoli pie Daugavas u) 1965, *Simt-gād-* uozuols koks [kur?] (// *Vēc-muiž-* uozuols) 1962, *Sṁmt-godu-* vēitūls koks Zvirgzdenē 1957, *Simt-*kalns Drabešos (// *Simts-*kalns [ka Līvos 1950], un *Simts-*leja, *Simts-*upīte [skat. *Simt-*upe]; šeit senos kara laikos stāvējuši simtiem karavīru un cīnījušies; pie Virgabaļiem vs) 1972, *Simt-rubuļ-*pļaviņa Ādažos (bijis mežs, muižnieks “licis mežu nocirst un par pļaviņas iztīrīšanu samaksājis 100 rubļus”) p, “Simt-salu- ezers” Bukmuižā (// “Ješa- ezers”) Konv. X 20389, *Simt-straūti* z Vecumniekos E II 37 (*Sim-straūti* U V 269 [1961]), *Simt-*upe (> kr. Gaujā u) E I 114 (“ ” Āraišos, < no Āraišu ezera, šāds nos., jo “senāk aizvadījusi uz Gauju gandrīz vai simt ezeru ūdeņus”, Ansp. 136, agrāk “Simt-*upe*” [tagad par Simtupi sauc citu upi] // “Simtēn-upīte” // “Simt-upīte”, tagad “Rakš-*upe*” // “Rakš-upīte” // “Rakst-upīte” // “Jēč-upīte” // “Vītegas- *upe*”, > kr. Gaujā u, 12 km gara, Lup III 31, IV 13, “Simt-*upe*” // “Rakš-*upe*” // “Jēč-upīte” // “Rakst-upīte” // augštecē “Rakš-upīte” // “Simtēn-upīte” // “Simt-upīte” // “Vītega” // “Vītegas- *upe*” Drabešos Lģia 2020, “Simtt-*Uppe*” Wenden 18, “Simt-upīte” Kārļos PJ 1979, 157, 4 [“uzņem simts upes” CpDz I 86, // “Rakste” CpDz I 76, te arī “Simt-upes- grīva”, Gaujas u l. krastā pie Kvēpenes pilskalna, CpDz I 68],

Simts-upe Līvos, “iztek nuo Āraišu ežera un Gaujā pabēidzās”, 1950, “*Simts-upe*” Gaujas pieteka Vidzemē, “*Simtsupes* gultne ir milzīgi lielā gravā, kurā vēl sastopamas purvainas, staignas vietas”, Gauja 23, 56, 61, “*Simts-upe*” // “*Rakst-upe*” // lejtecē “*Rakš-upe*” Drabešos, “līdzības dēļ mēdz jaukt ar lejāk Gaujā ietekošo *Simtēnu* upi jeb *Dzērdupi*”, Tvd 2020, *Simts-upīte* // *Uplaņd-upīte* // *Jēč-upīte* Drabešos, tek gar *Simtskalnu* un *Simtsleju*, 1972, “*Simtes-upe*” Ltt 110, *Simtēnu-* upe Cēsīs, > kr. Gaujā, < Āraišu ezera, 1975, *Simtēn-upīte* // *Jēč-upīte* // *Vanag-upīte* // *Uplant-upīte*, “daudzie nosaukumi ir pēc māju vārdiem, gar kurām tā tek, īstais – *Jēčupīte*”, 1972), *Simts-kalns* un *Simts-leja* Drabešos skat. *Simt-kalns*, *Simts-upe* Līvos skat. *Simt-upe*, *Simts-upīte* Drabešos skat. *Simt-upe*;

“*Simtel Kalpe*” 2 z Praulienas muižā (1826. g., un “*Simtel Sillekalp*” 2 z, “*Simtel Pahke*” 2 z, “*Garne oder Simtel Pahke*” z, “*Simtel Packul oder Dantze*” z, “*Simtel Pakul oder Sille*” 2 z, “*Simtel Siehle*” 4 z) LVVA 199.1.351. (sal. *Dāņči*, *Kālpji*, *Pakuļi*, *Pāķi*, *Sili*, *Sīļi* z Praulienā E I 24), “*Simtene*” mā [kur?] Wenden karte, “*Simteņi*” z Cēsīs skat. *Simtēni* z Kārļos, *Simteņi* js Elejā 1954 (= “*Simtiņi*” vs Lģia 2020?), “*Simteņi*” vs Kapiņos CK Zeps 453 (sal. *Simtiņi* c), *Simtēni* z Kārļos E I 15 (*Simtēni* †z Drabešos 1972, *Simtēni* mā Cēsu pag Drabešu cp 1975, “*Simtēni*” vs Drabešos Lģia 2020 [// “*Simtēnu- mājas*” Eniņš 2008, 236–237], “*Simtēnu- mājas*” mā Cēsu r., pie *Simtupes* ietekas Gaujā, tur atrasts m. ē. 6. un 7. gs. kapulauks un sena apmetne, Ansp. 141, “*Simteņi*” z Cēsīs, pēc 1601. g. zviedru zemes revīzijas datiem, atrodas “*Purnitzen*” pagastā, 20. gs. – Dubinskas muižas teritorijā, Enz. C. 74, “*Simtēns*” Enz. C. 117, “*Simtenn*” VAR II 478, “*Simtehn*” 1811., 1816., 1826., 1834., 1850. g. LVVA 199.1.81.), “*Simtēnu- ala*” Kārļos (// “*Dzirnes- ala*”, Drabešos, pie *Simtēnu* mājām; atklājis *Simtēnu* saimnieks novadpētnieks Roberts Dzirne) Eniņš 2008, 237 (// “*Dzirnes- ala*” Drabešos Lģia 2020, sal. *Simtēni* z Kārļos E I 15), *Simtēnu-* attekas Līvos (Drabešu cp, te arī *Simtēnu-* atvari Gaujā u [– atvars Priekšlīgatnē, Gaujas u daļā, kas atrodas no Līgatnes uz augšu, 1963, *Simtēn-*atvars Kārļu pusē, dzirdēts Raskumā, 1963]) 1975, “*Simtēnu- mājas*” Drabešos skat. *Simtēni* z Kārļos, “*Simtēnu- upe*” Drabešos skat. “*Simtēn- upe*” Cēsu r., *Simtēnu-* upe skat. arī pie *Simt-upe*, “*Simtēnu- Zviedru- Dores- priede*” Kārļos (// “*Maz-božu- Zviedru- Dores- priede*”, Drabešos, 50 m uz ZR no Mazbožu mājām, 200 m uz A no *Simtēnu* mājām; stumbra apkārtmērs 3,25 m, augstums 13,4 m, vecums 330 g.; unikāls koks – sēru priede ar nokareniem zariem; puse vainaga nokaltusi; stumbrā 3 m augstumā izdabta 0,5 m dziļa sena bišu dore, tās sienā iegrebta maģiskā aizsardzības zīme jeb *burts* – slīpais krusts; 1977. g. ņemta valsts aizsardzībā) Eniņš 2008, 236–237 (sal. *Buōzis* z, *Simtēni* z Kārļos E I 15), *Simtēn-*atvars skat. *Simtēnu-* attekas Līvos,

“Simtēn-upe” Cēsu r. (// “Dzērd-upīte”, > kr. Gaujā u) Lup IV 13 (// “Simt-
upe” // “Dzērd-upe”// “Dzērd-upīte” // “Simtēn-upīte” Drabešos Lģia 2020,
Simtēn-upīte // Dzērd-upīte Kārļos p, “Simtēnu- upe” // “Dzērd-upe” //
“Dzērd-upe”, nos. no Simtēniem mā, mēdz jaukt ar blakus esošo Simtsupi,
kas iztek no Āraišu ezera, Tvd 2020), “Simtēn-upīte” skat. arī pie *Simt-upe*,
Simtiņa u Ogrē p (“Simtiņa” tag. Mazozolu pag Lģia 2020), *Simtiņi* c Kapiņos
(izr.: s'imt'eņi) 1962 (sal. “Simteņi” vs), “Simtiņi” vs Elejā skat. *Simteņi* js,
Simtnīki mā Alsviķos 1972 (“Simtnieki” vs Lģia 2020), *Simturs* z Upesgrīvā
E II 121 (n 1962): *simts* 1) ‘substantivisch gebraucht, das Hundert’; 2) auch
simt, *simtu* ‘hundert’; *simtgadīgs* ‘hundertjähig’, *simtniēks* I 1) ‘Hunderter
(beim Zählen)’; 3) ‘ein Hauptmann, der 100 Mann unter seinem Kommando
hat (kapteinis, kura pakļautībā ir 100 vīru)’ ME III 841.

“**Simukliški**” z Kaplavā E II 50 (n 1960, Simukliški U V 283, “Simukliški”
†ap Kovaļevska 1997, 161 [bijušā ciema vieta Lģia 2020], “Simuckliſzen” //
“Simulifchki” sā 1811. un 1816. g. r. l. U V 284, te arī “Simuklišku- kalni”
[Lģia 2020], 2 km uz DDA no Jaunās Kaplavas c, Krāslavas–Kaplavas ceļa kr.
pusē; nos. pēc †ap Simukliški, Kovaļevska 1997, 110). Sal. liet. pv. *Simukas*
< *Simas*?

Simulda u Liepkalnē (// *Sumulda* [*Sumulda* E I 18], > Ogrē u) 1960.

Simul's pļ Lodē 1952, *Simuļi* z Kārļos E I 75 (1951, mā Ērgemē 1969).
Sal. Ig. c nos. *Simula*, *Simmola* 1765. g., *Simuli* 1839. g., < pv. *Simmun* <
Siimeon EKNR 60.

“**Symulowo**” ap Makašēnos vai Sakstagalā (po.) 1765. g. Zeps 503.

“**Simuniški**” ap Asūnē (kr.) TkRI Zeps 453. Sal. Liet. vv *Simoniškis* c
LVG. Sal arī pv. *Simons*.

Simuznīks pļ, pu Mālpupē (Brūnās c) 1949.

S'imùot is- pūrs pļ Asūnē (Bročovā c) 1963: kr. vai bkr. pv. *Сумата*
I.K. Sal. s.v. Si-motova.

Siņ-lejas tī Priekuļos 1979.

Sina-, skat. s.v. *Siēna-*.

“**Sinai-** kalns” Jaunpagastā U IV 187 k (n 1962). Sal. *Sinaja kalns*
Bībelē??

“**Sinaja**” pu Svitenē B U V 266.

“r. **Sinaja**”, skat. s.v. S'inuka.

Sinapes, skat. *Sinepi* s.v. Sin'eņ.

Sinapuōra- tīrums la Rankā (dzelzceļa malā pie semafora) 1971:
semafors LLVV 7₁ 385.

“**Sinar**” z Prodē 1811. g. r. l. U V 301.

“**Sinat**”, skat. s.v. *Sināts*.

“**Sinaviški**” z Prodē E II 52 (*Sineviški* U V 299, sc. tag. Eglaines pag, izzudis, Latc 2007, 107 [bijušā ciema vieta Lģia 2020], = “Siwanischki” 1826. g. r. l. U V 302?, te arī *Sinevišku-* pļava 1960 [“Sinevišku- pļova” U V 300]). Sal. bkr. *синявый* ‘zilgans’ Носович 1870, 579? I.K.

Sināts z Launkalnē E I 8 (*Sināti* z Brantos c, “uz Pleskavas šosejas”, 1963, “Sināti” // tagad “Jaun-sināti” vs tag. Brantu pag Lģia 2020, v. “Sinat” pusmu, Brantu muižas pusmuiža, 1909. g. BHO II 595, = *Sināti* z Smiltēnē 1969?), “Sinātu- kalns” Jaunpiebalgā Fs. mat. Sal. uzv. *Sināts, Sinats* Vidzemē Mežs et al. 2022, II 177.

Sincana- kalns Liepnā (nosaukts pēc tuvējo māju saimnieka uzvārda, un *Sincana-* mežs, *Sincānu-* moūjas [tā?] js [“Sincāni” vs Lģia 2020], Krejmežos c) 1972: *Sincāns* uzv. www 2022.

Siņči z Stienē E I 106 (Kaļn-siņč z un Lejs-siņč z // *Lejas-siņcis*, izr.: lejs-siņcs, // *Lapsas-siņcis*, izr.: lapš-siņcs, < uzv. Lapsa, 1957, “Kalne Sintfche” un “Leies Sintfche” 1826. g. LVVA 199.1.485., = “Zinβki” Limbažu muižā VAR II 334?): *sinces* ‘das Vorhaus (priekšnams)’ ME III 842.

“**Sindijas**” vs tag. Kubulu pag Lģia 2020: < pv. *Sindija*.

“oz. **Sinee**”, skat. s.v. Siņaja.

Sineļi z Dignājā E II 57 (1961, < Sānulys, 1960, = *Sineļi* †mā Slatē?), *Sineļi* †mā Slatē 1978 (= *Sineļi* z Dignājā?), *Sineļu-* mežs Tilžā 1980.

“**Sineņu-** ezers” Alūksnes r. p. Sal. s.v. “Siniņu-”?

Sin' ep js Puzē (agrāk “vēc' eš kal' e ērbiģs”) 1963;

Sineps- pļava †pļ un *Sinepes-* parks †parks Koņos skat. *Sinepes* z;

“*Sinepes*” sc. un ka Līgatnē skat. *Sinepes* z, *Sinepes* z Augstkalnē skat. *Sinepi* z, “*Sinepes*” vs tag. Kaives pag (// kļūdaini “Vec-sinepes”) Lģia 2020, *Sinepes* z Koņos E I 95 (*Sinep*°s 1952, *Sinepe(s)*, “māja sakritusi”, 1973, “*Sinepes*” mā Rūjiena 1999, 171 [vs Lģia 2020], “*Sinnep*” 1782., 1795., 1811., 1826., 1834., 1850., 1857. g. LVVA 199.1.212., = “*Sinepes*” mā Naukšēnos?, te arī *Sineps-* pļava †pļ, *Sinepju-* // *Sinepes-* parks †parks, nolaists, tur ir ap 40 koku šķirņu, 1975), *Sinepes* z Līgatnē E I 54 (“ ” mc. Latc 2007, 93 [sc. Lģia 2020], *Sinepi* 6 z: *Jaūn-sinepi* [1969], *Kaļn-sinepi* [*Kalna-sinepes*, tikai jaunākā paaudze, // *Kalna-sinepi* †z 1977, “Kalne *Sinnep*” 1795., 1811., 1816., 1834. g., “Kalne *Sinep*” 1826. g., “Kalne *Siņņep*” 1850. g. Paltmales muižā LVVA 199.1.331.], *Lej(as)-sinepi* [*Lejas-sinepes*, tikai jaunākā paaudze, // *Lejas-sinepi* 1977, “Leijes *Sin(n)ep*” 1795. g., “Leijes *Sinnep*” 1811., 1816., 1834. g., “Leies *Sinep*” 1826. g., “Leijes *Siņņep*” 1850. g. Paltmales muižā LVVA 199.1.331.], *Rīt-sinepi* [*Rīta-sinepes*, tikai jaunākā paaudze, // *Rīta-sinepi* 1977], *Vēc-sinepi* [*Vec-sinepes*, tikai jaunākā paaudze, // *Vec-sinepi* 1977, “Wetz *Sinnep*” 1795., 1811., 1816., 1834. g., “Wezz *Sinep*” 1826. g.,

“Wezz Siņņep” 1850. g. Paltmales muižā LVVA 199.1.331., *Vidus-sinepi* [*Vidus-sinapes*, tikai jaunākā paudze, // *Vidus-sinepi* 1977] 1950, “Sinnap” 2 z Siguldas muižā, latviešu vakā, VAR I 242; te arī *Sinapes*- kalns [“ ” Ieriķos Slēpot. 37 k] // *Sinepu*- kalns 1977 [“Sinapes” ka Lģia 2020]), “Sinapes” mā Naukšēnos (1950. g.) Rūjiena 1999, 179 (= *Sinapes* z Ķoņos?), *Sinapes* js Prodē (jauns nos.) 1960, z Ugālē E II 153 (z 1973, *Sinip* U IV 287 [Amelciemā c, 1963], “Sinapes” 2 z: 1) // “Sinepi”, izr.: sinip, sinep [dsk. ģen.], “Sinnep” 1710. g., “Sinnepu-” [dsk. ģen.] pv. 1762. g., Ugulgalā c, 2) // vēlāk “Vec-sinapes” // “Vec- Sinepi”, izr.: vec-sinip, – sineps, – sinep [dsk. ģen.], v. “Schleck Amel Sinnep” 1836., 1929. g., Amelciemā c, atdalīta js “Saulstari”, senāk Zlēkās [*Vec-sinapes* mā 1973, “Vec-sinapes”, D no Ugāles c, Kurzeme 92] Ugāle 139–140, 111, 20, 267–268, 269, te arī *Sinep*-pļav pļ 1973 [“Sinep-pļa” U IV 288]), “Sinapes” vs Usmā Lģia 2020 (*Sinip*-mājas z 1957, te arī *Jaun-sinepju*- mājas 1974, = *Sinepji* z un “Jaun-sinapes” z Zlēkās?), “Jaun-sinapes” z Zlēkās skat. *Sinepji* z, *Kalna-sinapes* z, *Lejas-sinapes* z un *Rīta-sinapes* z Līgatnē skat. *Sinapes* z, “Vec-sinapes” vs tag. Kaives pag skat. “Sinapes” vs, *Vec-sinapes* z Līgatnē skat. *Sinapes* z, “Vec-sinapes” z Ugālē skat. *Sinapes* z, *Vidus-sinapes* z Līgatnē skat. *Sinapes* z;

Sinepi z Kastrānē un “Sinepi” vs Ķeipenē skat. *Sinepji* z Kastrānē, *Sinepi* z, *Jaun-sinepi* z, *Kaln-sinepi* z, *Lejas-sinepi* z, *Rīt-sinepi* z, *Vec-sinepi* z un *Vidus-sinepi* z Līgatnē skat. *Sinapes* z, “Vec- Sinepi” z Ugālē skat. *Sinapes* z;

Sinepji z Augstkalnē (// *Sinapes*, agrākajā Mežmuižā) E II 80 k (*Sinapes* U V 418 [// *Sinapes*, šīs mājas bijušas Vilkašu muižas kalpa mājas, 1954], “Sinapes” vs Lģia 2020, “Sinapes” z Mežmuižā Atb. kal. 1892, 61), z Kastrānē (Vatarniešos pgd) E I 43 (1979, *Sinepi* 1953, “Sinnep” 1811., 1834., 1850. g., “Sinep” 1816. g. Vatrānes muižā LVVA 199.1.494., = “Sinepi” vs Ķeipenē Lģia 2020), z Zlēkās E II 155 (te arī *Jaun-sinip* z [“Jaun-sinapes” Ugāle 267] un *Vec-sinip* z U IV 294, = “Sinapes” vs un *Jaun-sinepju*- mājas Usmā?);

“Sinepju- kapi” Ugālē skat. “Sinepu- kapi”, “Sinepju- leja” gr Līgatnē Lģia 2020 (sal. *Sinapes* z), “Sinepju- purvs” Ķoņos (6 ha, zāļu pu, apaudzis ar mežu, notece uz Juldurgu u) Rūjiena 1999, 48 (sal. *Sinapes* z), pu Līgatnē Lģia 2020 (sal. *Sinapes* z), *Jaun-sinepju*- mājas Usmā skat. “Sinapes” vs;

Sinepu- kalns Līgatnē skat. *Sinapes* z, “Sinepu- kapi” Ugālē (// “Sinepju-”, izr.: sinip- kap, sinep- kapiem [dat.], Ugulgalā c, nos. pēc Sinepu z vārda; “Nereti raksta – *Sinepju*, kas nebūtu pareizi, jo vārdam ir lībiska izcelsme un nav nekāda sakara ar sinepēm”) Ugāle 175, 140, 166 (“Sinepju- kapi” Lģia 2020, sal. *Sinapes* z), “Jaun-sinepu- kapi” Usmā (uz R no Usmas ezera) Kurzeme 96, 92 (// “Sinepu- kapi” Lģia 2020), “Sinep- pļava” skat. “Sinep- pļava” s.v. *Sinepes*, “Sinepu–Zvirgzdiņu- ceļš” Ķeipenē Pad. C. Nr. 57 (sal. *Sinepi* z Kastrānē);

Sinepj-daṅga lī Usmā (atrodas pie Engures upes iztekas no ezera, ezera krastā ir Jaunsinepju mājas) 1975 (*Sinip-* danga 1957, sal. "Sinepes" vs un *Jaun-sinepju-* mājas), *Sinepj-rags* puss Usmā (Usmas ezera ZR pusē starp Engures upi un Samdangu, liels rags) 1975 ("Sinep-rags" rags Usmas ezerā Apc. Kurz. 303 ["ezera vidusrietumu daļā", Ozoliņa 1931, 7, Ozoliņš 1931, 140, Usmas ez R daļā, Kurzeme 96, // tagad "Čač-rags" Lģia 2020], *Sinip-rags* 1957 [// *Čaču-rags* 1979], *Sinips-rags* U IV 291, sal. "Sinepes" vs Usmā);

"Sinepdarfs" pļ Engurē B U IV 184 (*Sinep-dārzi* pļ 1959), "Sinep-kalns" paka Ugālē (Ugulgalā c; "Mēs uzbraucam tur no pusceļ augšā – tas ir Sinepkalns .. Tas ceļš tā saucās, viš jau paceļās. Kas nu tas pa kaln!") Ugālē 132 (sal. *Sinepes* z), *Sinep-pļav* pļ Ugālē skat. *Sinepes* z, "Sinep-rags" Usmā skat. *Sinepj-rags* puss;

Sinepēni z Nītaurē E I 52 (*Sinepēni* z, lopu ferma, 1950, "Sinepēni" †vs Lģia 2020, "Zim(m)er Sinnepen" 1834. g., "Zimmer Sinnepen" 1850. g., "Sinnepen" 1858. g. LVVA 199.1.307.): *sinepe*, arī *sinape*, *siņepe* u. c. 'der Senf' ME III 842. Sal. s.v. *Siņepes*. Sal. uzv. *Sineps*, *Sinepe* Ventspilī un Saldū Mežs et al. 2019, II 165.

"up dem **Sineschenwech**" ce Rēzeknes apkaimē (v.) 1542. g. Zeps 454.

"**Sinevišķu-**", *Sinevišķi*, *Sinevišķu-*, skat. s.v. "Sinaviški".

"**Singapols**" zv Užavā (Sārnatē c, "ap 40 km augstu jūrā, kur pat malu vairs neredz, iepretim Užavas bākai") Laumane 1996, 278 ("Singapols" zv Sārnatē Vel. I 96, "Zingapols" Ljzv. 42). Sal. s.v. *Siņgapūra*?

Siņgapūra pgd, puss Salā (izr.: siņgapūra, // *Singapura* // *Pus-sala*, no Priedaines pils. daļa līdz Spuņņupei, starp Lielupi un Babītes ezeru, *Singapura* – iesauka) 1964, "Singapūra" zv Ventspilī (Ventā u, aptuveni 15 jūras jūdzes vai vēl tālāk no krasta) Laumane 1996, 237. Sal. *Singapūra*, valsts Āzijas dienvidaustrumos.

Singats ez Lazdonā (// *Singatiņš*, "dūkņains ezeriņš") 1979. Sal. Ig. c nos. *Singa*, < v. uzv. *Schenk(e)* vai arī reti sastopamā senzviedru pv. *Sighniut* EKNR 610?

Siņgs-druvs-aste ga, †la Jūrkalnē ("tāc šaurs gabals a krūmim aisauzs") 1969.

"**Sinica**", "Sinicy", skat. s.v. *Siņica*.

"**Sinij-**", skat. s.v. *Siņaja*.

"**Siniņu-** krāce" Gaujā u Gauja 33. Sal. s.v. "Sineņu-?"

Sinip(-), *Sinips-*, skat. s.v. *Sin'eṗ*.

"jez. **Sinie**", skat. s.v. *Siņaja*.

"r. **Sinieje**", skat. s.v. *S'inuka*.

"**Sinjuxa**", skat. s.v. *S'inuka*.

Sinkas- birzīte me Lēdmanē (izr.: siņkas-) 1953, “Sinks-druva” me Jūrkalnē (Kriķu mājas ganību vieta, kas daļēji ieskalota jūrā; bija kadiķu audze, kas tagad iznikusi; tajā vietā pirms apmēram 30 gadiem iestādīts mežs) Tvd 2020, “Sinkas” ap Vestienā (uz R no Gaiziņkalna, Viešūra D gala apkārtnē “nomitinājušies daudzi ieceļotāji – leiši un kurši no Lietavas pierobežas, .. šie ieceļotāji nodibinājuši daudzas apdzīvotas vietas, tās nosaucot lietaviskos un kursiskos vārdos, piem., Sinkas, Bunkēni, Leiši, Abrienas u. c.”), Viešūrs 45, sal. *Sinkas* z Viesienā), *Siņkas* z Dreiliņos (izr.: siņk^{as}, Stopiņu cp) 1964, *Sinkas* z Viesienā 1970 (sal. “Sinkas” ap Vestienā), Siņk^{as}-daņbs ce Lubezerē U IV 201 (n 1962), “Sinkavas” vs Rudzētos LAġš Zeps 454 (Sinkava [kas?]) Rudzētu apkaimē p 1985). Sal. uzv. *Sinka* Mežs et al. 2022, II 177, bkr. uzv. *Сiнько*, *Сiнко* < pv. *Симеон* Бiрыла I 151, s. uzv. *Sinkko* < uzv. *Sinko* Sukunimet 2000, 607, liet. uzv. *Sinka*, *Sinkus* LPŽ II 719. Sal. arī uzv. *Sinkovs* Mežs 2017, 246?

“Sinkelī”, skat. s.v. *Siņķi*.

Sinkeviči māju puduris Kalupē (izr.: s' iņk' ev' ičy) 1958 (“Sinkeviči” vs LAġš Zeps 454, “Синкевичи” z Спис.). Sal. uzv. *Sinkevičs*, po. uzv., minēts Demenē, Mežs et al. 2019, II 165. Sal. arī liet. uzv. *Sinkēvičius*, po. uzv. *Sienkiewicz(z)* LPŽ II 719, bkr. uzv. *Сiнькевич*, *Сiнкевич* Бiрыла I 150.

“obraņ **Sinkielów**”, skat. s.v. *Siņķi*.

Siņķelis, Siņķi, skat. s.v. *Siņķi*.

“oz. **Sinoe**”, “Sinozerskaja-”, skat. s.v. Siņaja.

“**Sinfchke** walk” valks Popē B U IV 276 (n 1964), *Siņšķins* z Limbažos E I 97 (izr.: siņšķiņc, dzīvojamā ēka pēdējā laikā noplēsta, 1957, *Sinšķini* J.V., “Zinscken Peter” 1750. g. Lb, te arī *Siņšķiņ-lēsa* // *Siņšķinaņ-lēsa*, izr.: – lēš, Lielezerā iepretī Sinšķinam z plosta veidā ar dažādiem augiem aizaugusi ezera mala, *Siņšķiņ-sēklis* Lielezerā, izr.: –sēkl, pret Sinšķinu z, 1957), *Siņšķinu*- dzirnavas Nabē (izr.: siņšķiņ- ziņnavs, Stienes ciemā) 1958.

Sintaka me Lielstraupē 1972 (te arī *Siņtaka* pļ, pie Gaujas u, 1972 [“Sintakas- pļavas”, pēc Sintakas // Katrīnupītes u nosaukuma, Tvd 2020], “Sintaka” // “Sinteka” // “Katrīn-upīte” u, “Sintekas- līcis” apvidus tag. Straupes pag Lģia 2020).

“**Sinteka**”, skat. s.v. *Sintaka*.

“**Sintel**” [S- vai Z-?] mu Lazdonā (v., agrākais Lazdonas muižas nos.) 1585. g. BHO II 327, “Sintelis” sena latviešu pils Dzērvē? (pēc K. F. Vatsona minējuma) Zvaigzne 1971, 3, 16 (lat. “Sinteles” // lat. “Sintelin”, kuršu pils Dzērvē, lat. “Sintere” // lat. “Zyntere” 1253. g., lat. “castrum Zyntre” 1305. g., v. “Df Sintern” 1571. g. BHO II 125). Sal. s.v. “Sinteri”.

“Sinteri”

“Sinteri” pils Apriņos vai Sakā (// “Dzintere” // “Zyntere”) CpDz II 282: *ziņtārs* = *zītars* I ‘der Bernstein (dzintars)’ ME IV 723, 737. Sal. un skat. arī s.v. “Sintel”.

S'inuka u Brigos (// Zyļup'e // S'iņuka [1971], lielākā upe Brigu pagastā, līdz 1934. g. latvieši sauca par Sinuku, krievi – par Siņuku. Pēc 1934. gada daļa sauc par Zilupi) 1962 (*Siņu-ka* // *Si-ņuha*, > kr. Veļikajā u Krievijā, < kr. dial. *Синюха*, Krievijā *Синья*; pēc 1. Pasaules kara *Zilupe*, A. Br. 1973, *Si-ņuha* // *Zilupe* [“ ” LAġš Zeps 454] u Pasiēnē, Zaļesjes cp, 1962, kr. “Sinjuxa” Спис. Zeps 454, po. “po bialorusku Siniucha” SG Zeps 454, kr. “r. Sinieje” TkRI, kr. “r. Sinaja” 1792. g. Zeps 454, = “Sien-upe” Zilupē): kr. *синий* ‘zils’, bkr. *сіні* ‘zils’. Par šā nos. etimoloģiju sīkāk skat. Balode, Bušs 2015, 262, 263.

Sinuole ap Gulbenes r. LME III 340 k (“Sinole” CpDz I 104 [garām tek Gauja u, Gauja 29], < *Siluone* < *sils* ar metatēzi, FBR IX 10), *Sinole* c Sinolē J.K. 1973 (“Sinole” vc. tag. Lejasciema pag Latc 2007, 136 [Lģia 2020], *Sinoles*- ciems 1960), *Sinuōle* mā Sinolē 1974, *Sinuole* mu Sinolē E I 83 (*Sinūole* †mu p 1980, “Sinole”, hipotēze: *Sinole* < *Silone*; jo šajā izlokšnē *dzenols* ‘dzelonis’, *īnals* ‘īlens’, taču nav drošu ziņu, vai kādreiz *Sinole* saukta par *Siloni*, p, “Sinole” // v. “Sinohlen”, 37 km uz DR no Alūksnes, v. “Sinolen” 1681. g. BHO II 595, *Sinoles*- muiža J.K. 1973, “Sinoles- muiža”, v. “Sinohlen” Konv. XIV 28069, *Sīnoles*- muiža Lejasciemā J.K.), *Sinuōle* pag skat. *Sinuoles*- pagasts, *Sinoles*- ciems Sinolē skat. *Sinole* c, – dzirnavas Sinolē J.K. 1973, “Sinoles- dzirnavu- ezers” Gulbenes r. (Lejasciema cp, 2 ha) Lūn V 17 k (“Sinoles- dzirnavezers” un “Sinoles- HES” Lejasciemā Lģia 2020), *Sinoles*- krāces Sinolē (vairāki pamatiežu sliekšņi Gaujā u lejpūs Sinoles) J.K. 1973, – mežs Sinolē 1973, – muiža Sinolē skat. *Sinuole* mu, – muižas-ķieģeļceplis †ķieģeļceplis Sinolē (“pārstāja darboties jau Latvijas laikā”) J.K. 1973, – muižas- smēde †smēde Sinolē (“netālu no lielceļa, stadulu galā, vēlāk tur tika ierīkota pagasta nabagu māja, pēc tam ēku nojauca”) J.K. 1973, *Sinuoles*- pagasts E I 82 (J.K. 1973 k, *Sinūoles*- pagasts // *Sinūoles*- vālksts; *vālksts* veco sinoliešu runā nozīmē ‘pagasts’, p 1980, *Sinuōle* pag, “kādreiz Sinolē bijusi muiža, kura 1921. g. nojaukta; nosaukums radies no vārda *silaine*, jo kādreiz šeit bijuši ļoti lieli meži”, 1974, te arī *Sinoles*- *pagasta*- skola [Sīnoles- skola Lejasciema apvidū J.K.], *Sinoles*- *pagasta*- *magaziņas*- klēts, mūra ēka, 1870. g. to uzcēlis mūrniekmeistars Kārlis Lindenbergs, vēlāk pārtaisīta par dzīvokli, *Sinoles*- *pagasta*- māja J.K. 1973), *Sinoles*- pusmuiža †pusmu Sinolē (Mālmuižā c) J.K. 1968, *sinuolieši* pgl Sinolē E I 82 (*sinūolieši* p 1980): < *sils* ar metatēzi, FBR IX 10.

Siņaja gņila la Kapiņos (kr., laukā ir baltie māli) 1962, Siņeje ba-loto pu Kapiņos (kr., Dubuļos c) 1975 (kr. “Siņeje boloto” pu Kastuļinā Lģia 2020

[uz R no Ratnīkiem c, Ižuņas ezera D krastā; pl. ap 25 ha, kr. *сине болото* ‘zilais purvs’, uz A no purva ir mežs “Čornij ļes” ‘melns mežs’ // “Čornoje boloto” ‘melns purvs’, Kovaļevska 1997, 144]), Siņeje ozero ez Brigos (kr. // *Zilāis-* ezers, izr.: *zyļijs’-*, atrodas uz pagasta robežas) 1962 (“Siņeje” // “Siņejes- ezers” // “Zil-ezers” // “Zilais- ezers” Ludzas r., Līdumnieku cp, 216 ha, Latvijā 56,9 ha, Lūn V 17, VI 37, “Siņejas- [ezers]” // “Zil-ezers” LME [“Zil-ezers” Brigos un Krievijā LAģš], kr. “oz. Sinee” TkRI, kr. “oz. Sinoe” 1792. g., kr. “pri oz. Sinem” 1784. g., po. “jez. Sinie” 1765. g., te arī kr. “Sinozerskaja korčma” kr 1770. g. [po. “Karczma Sino Jeziorka” 1765. g.] Zeps 454 k), Siņij hrest me, kp Sventē (kr., Gaudeļu z apkaimē, “tur esot apglabāti kaŗavīri Nikolaja kaŗā”) 1969, “Siņij kameņ” akmens Aulejā (kr., tag. Grāveru pag Z, uzkalnā starp gravām “Iгнашкин ров” un “Сељickij ров”, kr. *синий камень* ‘zilais akmens’) Kovaļevska 1997, 110 (tag. Grāveru pag Lģia 2020), Sin’ij kameņ akmens Pasiēnē (kr., Zaļesjes cp, “sādžā Dolgije”, te arī Sinij kameņ pļ Pirdovā c) 1962, Siņij Kameņ c Kapiņos (kr., ciemā 2 saimniecības) 1962 (“ ” sā tag. Kastuļinas pag Kovaļevska 1997, 161, te arī Siņij Kamēņ mā 1975 [“Sinij Kameņ” vs LAģš Zeps 454, “Синий Камень” vs Спис.]), S’in’ij kam’ēņ la Ružinā (Zakutajevkā c, teicējs krievs, ir liels, zils akmens) 1969, Siņij Kamēņ mā Kapiņos skat. Siņij Kameņ c, S’in’ij moh pu Ružinā (kr., Čulkos c, teicējs krievs) 1960, Siņij ručēi la Maltā (kr., Špieļos c; teicis latvietis) 1956, S’iņije Sugļaji vs Pustiņā (kr., Pleikos c, Joninu cp) 1962: kr. *синий* ‘zils’.

“**Siņeca(-)**”, “Siņecas-”, skat. s.v. *Siņica*.

“**Siņejas-**”, “Siņeje(-)”, “Siņejes-”, skat. s.v. *Siņaja*.

Siņepes z Vecpiebalgā E I 24 (Kaives cp, 1970, “Sinnep” 1826. g. LVVA 199.1.338.), *Siņep-dārzi* pļ Engurē skat. “Sinepdarfs” pļ s.v. Sin’eṗ, “Siņep- pļava” Jaunpiebalgā (// “Sinep- pļava”) Fs. mat., *Siņepēni* z Kēčos (agrāk “Lejas-puṗpi”, “atnācis nūo Nītaūres Siņepēniem, tur labi gājis, tāpēc pārkrustījis māju”) 1950 (sal. *Siņepēni* z Nītaurē s.v. Sin’eṗ): *sinepe*, arī *sinape*, *siņepe* u. c. ‘der Senf’ ME III 842. Sal. s.v. Sin’eṗ.

Siņica u Indrā (bij. Piedrujā, izr.: si-ņica, // Savica, izr.: sa-v’ica, > Rosicā u) 1962, u Istrā (izr.: si-ņica, > Dziļajā ezerā) 1962, “Siņica” u Rundēnos Konv. XIX 37003 (// “Siņicas- strauts” [Ludzas r., > kr. Sarjankā u, Lup IV 13] Lģia 2020, “Sinica” Pag. apr. 622), “Siņica- dzirnavu- ezers” †dzirnavezers Rēzeknē Lūn V 17 (“Siņica- dzirnavezers” Lģia 2020), “Siņicas- ezers” Ludzas r. A (// “Siņeca” // “Siņecas- ezers”, Līdumnieku cp, 6,8 ha) Lūn V 17 (// “Siņeca- ezers” tag. Līdumnieku pag Lģia 2020, “Siņecas- ezers” Brigos LME Zeps 454), “Siņicas- strauts” Rundēnos skat. “Siņica” u, “Siņiceva- gora” ka Andrupenē (tag. Andzeļu pag Zigmanos c,

Andzeļu–Dagdas ceļa kr. pusē, 1 km uz D no pagrieziena uz Novomisļiem c) Kovaļevska 1997, 110 (tag. Andzeļu pag Lģia 2020), “Sinicy” ap Rundēnos (kr.) 1784. g. Zeps 454: kr. *синица* ‘zīlīte’ vai *синий* ‘zils’. Sal. bkr. uzv. *Синица* Бірыла II 374.

Siņij-, S' iņije-, skat. s.v. Siņaja.

Siņkova mā Rudzētos p 1969 (*Siņkova* vs 1979), “Синьковская” vs Preiļos Спис. Sal. kr. uzv. *Синьков*. Sal. arī uzv. *Siņkovskis*, *Sinkovskis*, izzūdošs uzv. no Grāveru un Rudzātu pagasta, Mežs 2017, 246.

Siņķēļ-, *Siņķeļi*, *Siņķeļu-*, *Siņķene*, skat. s.v. *Siņķi*.

Siņķi z Glūdā E II 73 (*Siņķi* U V 390, *Siņķi* †z, 1958. g. noārdīta, “1797. g. Šiņķi”, 1959, “ ” vs Lģia 2020, “Sziņķi” Atb. kal. 1892, 60), *Siņķu-*bižzīte Glūdā 1959 (sal. *Siņķi* z), “Siņķu- kalns” la Dzirciemā B U IV 182;

Siņķelis †me Maltā (izr.: s' iņk' èļs', Silmalā c) 1956, *Siņķeļi* c Robežniekos (izr.: s' iņ·k' el' i, 16 vs, Pustiņā pgd, Joninu cp) 1962 (“ ” sā Kovaļevska 1997, 163, of. “Sinkelī” [c LAģš Zeps 454] // latg. “Siņķeli” // agrāk “Siņķeļi” sc. Latc 2007, 187, “Sinkelī” // latg. “Siņķeli” †sc. Lģia 2020, “Синькели” sā Спис., po. “obraņ Sinkielów” 1749. g., kr. “Senkeleva” TkRI Zeps 454), *Siņķeļi* z Viesītē E II 59 (js 1960, *Siņķeļi* U V 336, te arī *Siņķeļu-* kolnc U V 337 [*Siņķēļ-*kolc // tagad *Viestūr-*parks 1960, *Siņķēļ-*kólnc skv., = *Siņķeļu-*kolnc Saukā 1979], *Siņķeļu-* mežs 1960 [*Siņķeļu-* meš skv.]), *Siņķene* aploks Matkulē 1948. Sal. bkr. uzv. *Синько*, *Синко* < pv. *Симеон* Бірыла I 151. Sal. arī liet. uzv. *Siņkus* un *Sinkelē* LPŽ II 719, 720.

Si-ņuha, *Siņu·ka*, skat. s.v. S' inuka.

Sip, skat. s.v. *Sipa*.

Sipa †z Cēsīs (aptuveni 1834. g.) 1972 (“Sipis” z Enz. C. 78, “Sippe” z Cēsu pilsmuižā pirms 1811. g. r. l. VA 500. Vidz. sar. Nr. 36, = *Zipji* E I 9?), “Sipis” z Cēsīs skat. *Sipa* †z, *Sipis* z Valmierā E I 110 (“ ” // v. “Sippe” pusmu, 8,5 km uz ZA no Valmiermuižas, BHO II 595, *Sipa-* mājas, laikā no 1624. līdz 1940. g., // agrāk *Sipa-* krogs, K.B., *Sipi* 1974, “Sipi” // kļūdaini “Sipi” vs, un “Sipi” sc. [mc. Valmieras pag, of., satelītkartē nav iekļauts, Latc 2007, 376] Lģia 2020), *Sips* mā Baltinavā (izr.: syps, Dienīcovā c) 1974;

Sipa- krogs un – mājas Valmierā skat. *Sipis* z;

“Sipas” mā Kuldīgā skat. *Sipji* z, *Sipas* z Snēpelē (Sudrabkalnu cp) 1963 (“ ” vs Lģia 2020), “Sipi” mc. Valmierā skat. *Sipis* z, *Sipi* z Kabilē skat. *Sipji* z, “Sipi” vs tag. Rumbas pag skat. *Sipji* z Kuldīgā, *Sipi* z Valmierā skat. *Sipis* z, “Sipji” z Griķos E II 92 (= *Sipji* z Kuldīgā?), *Sipji* z Jaunsaulē 1967 (U V 256, sal. z Vecsaulē), z Kabilē E II 112 (U IV 190, // *Sipi* 1969, “Sipji” vs Lģia 2020 [mā Sabiles apkārtnē, 1 km aiz Pedvāles, Abava 82, mā, Z no Kabiles c, Kurzeme 151], “Sipje” Kabiles draudzē 1805., 1807., 1810. g. Kurz. dr.

chr. II 228, 255, te arī *Sipju-* // *Sipu-* dīķis, aizaudzis, 1969 [“Sipju- dīķis” Lģia 2020], “Sipju- grāvis” u [Īvandes u kr. satekupe, tek gar Ausekļu pļavu A malu, Goba 1994, 51], “Sipju- pļava” Lģia 2020, *Sipju- puosums* pļ U IV 191 [*Sipju-* // *Sipu- puosums*, atrodas mežā aiz Sipjiem z, 1969]), z Kuldīgā E II 94 (Sip U IV 126, Sīp, Rumbas cp, 1963, “Sipji” mā, Z no Mežvaldes c, Kurzeme 103, 102, “Sipas” mā 1962, “Sipi” // kļūdaini “Sipji” vs tag. Rumbas pag Lģia 2020, “Sippe” 1850. g. r. l. U IV 128, = “Sipji” z Griķos?, te arī Sīp-kaņ kp, nosaukti pēc māju vārda, 1963 [= “Sipu- kapi” tag. Rumbas pag Lģia 2020?]), js Matkulē (Abavas cp) 1962, z Vecsaulē E II 34 (“Sipji” vs Lģia 2020, sal. z Jaunsaulē);

Sipju- // *Sipu- puosums* pļ Kabilē skat. *Sipji* z, “Sipu- kapi” tag. Rumbas pag skat. *Sipji* z Kuldīgā, “Sipju- ozoli” Kuldīgā (Z no Mežvaldes c, pie Sipju mājām; trīs koki 6,9 m, 6,4 m un 6,0 m apkārtmērā) Kurzeme 103, 102 (sal. *Sipji* z);

Sīp-kaņ kp Kuldīgā skat. *Sipji* z;

Sipāns z Vējāvā (// *Lejas-skrāndi*, “nūo tēva pīrkt iznāca, pac pa Krieviju zīvuóju, pēc kāra ienācu”, Sipāns ir māju saimnieks) 1960 (te arī “Sipān-kalns” Ērgļu apkaimē PDzZi 1958), Sīpēņ dzi Puzē (“uz Stendes upes, maļ”) 1964 (Sīpēns- sudmāls U IV 272 k, “Sīpēnes- dzirnavas” Lģia 2020, te arī “Sīpēnes- dzirnavu- ezers” // “Zubenes- dzirnavu- ezers” // “Zupenes- dzirnavu- ezers” dzirnavezers Puzes cp, 8,8 ha, Lūn V 17 [“Sīpēnes- dzirnavezers” // “Sīpēnes- dīķis” dzirnavezers Lģia 2020, = *Sīpēn-* (dīķis?)], Sīpēn lī Puzē U IV 272 (Sīpēns lī 1964, sal. Sīpēņ dzi), Sīp'ēņ pļ Puzē (Puzeniekos pgd) 1963 (“Sīpen” U IV 270, *Sīpēns* “kur Sīpēns ceļš, tilc”, 1964, sal. Sīpēņ dzi), “Sīpēnes- Diž-grāvis” Puzē skat. *Sīpēn*-up u, Sīpēns- dīķis Puzē 1964 (*Sīpēn-* (dīķis) U IV 273, = “Sīpēnes- dzirnavu- ezers”?, sal. Sīpēņ dzi), “Sīpēnes- dzirnavas” un “Sīpēnes- dzirnavu- ezers” Puzē skat. Sīpēņ dzi, Sīpēn(e)s- kaņ kp Puzē 1964 (“Sīpēnes- kapi” Lģia 2020 [Z no Puzeniekiem c, netālu no bij. ūdensdzirnavām, Kurzeme 94, 92], sal. Sīpēņ dzi), Sīpēns- sudmāls dzi Puzē skat. Sīpēņ dzi, Sīpēn- tilc ti Puzē (pār Steņdes upi, pie Sīpēnes dzirnavām) 1964 (“Sīpēnes- tilts” PDzZi 1958, sal. Sīpēņ dzi), “Sīpēnes- upīte” Puzē skat. *Sīpēn*-up u, *Sīpēn*-ceļš ce Puzē 1964 (Sīpēn-ceļš U IV 273, sal. Sīpēņ dzi), *Sīpēn*-siļš me Puzē 1964 (“Sīppen jills” B U IV 273, sal. Sīpēņ dzi), *Sīpēn*-up u Puzē (tā sauc Stendes upi pie Sīpēnes dzirnavām) 1964 (= “Pavār-vals” // augštecē “Gudenieku-vals” // lejtecē “Sīpēnes- Diž-grāvis” // “Sīpēnes- upīte” Lģia 2020?, sal. Sīpēņ dzi), *Sīpēniēki* js Īslīcē 1949 (= “Sīpēnieki” vs tag. Gailīšu pag Lģia 2020?), *Sīpēniēki* z Skaistkalnē (Kruoņa muižā †mu, un *Sīpēniēku-* dīķis) 1967 (“Sīpēnieki” vs Lģia 2020);

“Sipiņa- līcis” Bērzpīlī E II 177 (*Sipiņa-* līcis, izr.: – l'èic's', Vērdes u līcis, 1957, *Sipiņa-* līcis, izr.: s'ipeņa- l'èic's', “pļavas pie Ičas līča, klānos”, 1969), *Sipiņi* z Lubānā E I 19 (1960, 1972, te arī *Sipiņu-* dzirnavas, izr.: s'ip'iņu- z'iernovys, 1960 [= Barkavā?], *Sipiņu-* pūrs 1960, = “Sipiņi- Rož-kalni” // “Sipiņi” vs tag. Ošupes pag Lģia 2020?), z Veclaicēnē E I 77 (1961, “ ” mā p 1969 [vs Lģia 2020], “Sippene” †z Alūksnes muižā VAR III 849), *Sipiņu-* dzirnavas Barkavā (izr: s'ip'iņu- z'iernovys, vējdzirnavas) 1962 (= Lubānā?, skat. *Sipiņi* z), *Sipiņ-sa'liņa* s Mētrienā (purvā) 1960: *sipa* “ein ganz kleiner, kommaförmiger bunter Fleck (pavisam neliels, komatveidīgs plankums)” EH II 487?, dažreiz arī *sipenēt* ‘eifrig hin- und herlaufen (dedzīgi skraidīt šurpu turpu)’ ME III 842? Sal. līb. *sipā* ‘punkts; piliens, lāse’ Viitso, Ernštreits 2012, 293. Sal. arī uzv. *Sipāns*, retāks uzv. no Dzelzavas un Bērzaunes, uzv. *Sipiņš*, izplatīts Siguldā, Nītaurē, Veclaicēnē, Mežs et al. 2022, II 177, uzv. *Sipenieks* no Bauskas, Mežs et al. 2019, II 165. Sal. arī liet. uzv. *Sipas* LPŽ II 720, po. uzv. *Sypa* SSNO V 267, v. uzv. *Sipp*, *Siep*, *Sips* Gottschald 1954, 539, s. uzv. *Sipi*, *Sipo*, *Sippo* < pv. *Sigfrid* Sukunimet 2000, 607. Vai arī sal. Ig. c nos. *Sipa* < pv. *Sipp* < *Sibbert* (*Sigbert*) vai pv. *Sippo* < *Sigfrid* EKNR 611. Sal. s.v. *Sīpas-*.

Sipaka- celiņš Kaunatā (Joniškos c, izr.: sypaka- c'el'ēņč) 1956, – kalns Bērzgalē (paugurs, te arī – *pure* tī bij. Vorkānu pusmuižā) 1972, *Sipakava* la Gaigalavā 1971: kr. *cunákъ* ‘rupjš, neizglītots cilvēks, laukis’ Даль IV 188?

Sipars z Mazsalacā E I 112 (1969, *Sipaŗs* 1952, “Sipari” vs Lģia 2020, “Sippars” 1782. g., “Sippar” 1795., 1811., 1826., 1834., 1850., 1858. g. LVVA 199.1.402., “Sipar” Wenden). Sal. liet. uzv. *Siparis* LPŽ II 720??

Sipavicas ka, me Grašos 1970 (*Sipovicēs* ka p). Sal. liet. uzv. *Sipāvičius* LPŽ II 720.

“***Sipān-***”, *Sipāns*, *Sipēn*, *Sipēn-*, *Sipēn(e)s-*, *Sipeniēki*, *Sipeniēku-*, *Sipēns-*, *Sipi*, *Sipiņ-*, “Sipiņa-”, *Sipiņi*, *Sipiņu-*, *Sipis*, *Sipji*, *Sipju-*, skat. s.v. *Sipa*.

Sipkas ap Mērdzenē E II 179 (S'ipk'i c 1956, S'ip'k'i c, Pušmucovas ср, 1977, “Sipki” // “Sipkas” sc. tag. Pušmucovas pag Lģia 2020 [// latg. “Sipkys” Latc 2007, 238], “Sipki” c Zeps 454 [LAģš], kr. “Sipky”, kr. “Sirki” TkRI, kr. “Sipki” 1784. g. [Спис.] Zeps 454, te arī “Сипкевичи” vs Спис., S'ipku- sūls me 1956), la Viļānos (izr.: sipkys) 1975, S'ipk'i c Mērdzenē skat. *Sipkas* ap, *Sipku-* ciems Kārsavas apkaimē p 1961, S'ipku- sūls me un “Сипкевичи” vs Mērdzenē skat. *Sipkas* ap. Sal. uzv. *Sipka*, *Sipko*, rets. uzv. no Veremu pagasta, sal. arī po. uzv. *Sipko*, ko saista ar po. *sipieć* ‘krākt’, Mežs 2017, 247. Sal. arī liet. uzv. *Sipkēvičius* LPŽ II 721.

Sypniki pļ Asūnē (Budovkā c) 1963: bkr. izl. *сы'пник* ‘pildījums (piem., spilvena)’ СБГ 5, 53.

Sipovicēs, skat. s.v. *Sipavicas*.

“**Sippar**”, Sippars, skat. s.v. *Sipars*.

“**Sippe**”, “Sippen-”, “Sippene”, skat. s.v. *Sipa*.

Sipriķš-viga ce Dundagā (izr.: – vig) skv. (te arī *Sipriķš-vig*-dārzs la U IV 259): līb. *sipriki* ‘skudra’ Viitso, Ernštreits 2012, 293.

Sipu-, skat. s.v. *Sipa*.

“**Siras-** całms” tī Lejasciemā (// “Siras- pride”, Grabažos vs, “te iedzīvotāji nokāvuši pašu beidzamo siru”) Zemzare Lej. 66: *sira*, *siņa* 1) ‘ein Umherstreifender; ein umherstreifender Bettler (klaidonis, klaiņojošs ubags)’ ME III 848?, ‘ein Marodeur (marodieris)’ EH II 490?

Sira-d'ina la Pasiēnē (Pricimovā c) 1962: bkr. *сыродоу* ‘tikko slaukts (par pienu)’ Носович 1870, 629, I.K.

Syrana pļ Višķos 1962.

“**Siratku-**”, skat. s.v. “Sirotēs-”.

Siraūklis pu Krāslavā (izr.: siraūkl'is', “Plūču solā”) 1957.

Syra·vatka le Kapiņos (leja nosusināta purva vietā) 1962: bkr. izl. *сы'рава'тка* ‘sūkalas’ СБГ 5, 54.

Sirāle pļ Jaunpiebalgā (Mazvieķos vs) 1971.

***Sircis**: z [Ḳoņos] (“Sirdse” [ģen.] 1782. g., “Sirdts” [ģen.] 1795. g., “Sirds” [ģen.] 1811. g., “Zirze” 1826., 1934., 1850. g., Dīķeru muižā) LVVA 199.1.353. (sal. *Circis* Ḳoņos E I 96): *sirsis* ‘sirsenis’ ME III 847?

“**Sirds**” ez Talsos skat. *Siřds*- ezers, “Sirdts” z Ḳoņos skat. s.v. **Sircis*, *Deģuōšā-Siřds* vieta kapos Codē (izr.: – siřc, Jumpravmuižas kapos; šeit marmorā bijusi izveidota degoša sirds) 1967, *Jeguóra-Siřds* la Liepkalnē 1960;

Siřds- ezers Talsos (senāk, // tagad *Sukturu*- ezers, pilsētas tuvumā) 1965 (*Sirds*- ezers // *Sukturu*- ezers, atrodas Talsu–Laucienas ceļa l. pusē, pretī Sukturiem vs, tā platība 2,4 ha, ezeram ir sirdsveida forma, 1975, *Siřds*-ezers, izr.: siřc-, // *Suktur*-ezers Laucienē, pie Sukturiem vs, sirdsveidīgs ezers, 1962, “Sirds-ezers” CpDz II 502 [// “Sukturu- ezers” Talsi 33, 51, // “Sirds” // “Suktur-ezers” // “Sukturu- ezers” Lūn V 18, // “Sukturu- ezers”, D no Sukturu ciema, 2,4 ha, dziļums sasniedz 14,5 m, forma atgādina sirdi, atrodas termokarsta piltuvē, Kurzeme 141, 140, // “Sirds- ezers” Lībagos Lģia 2020]), “Sirds- ezers” Vildogā (bij. Nurmuižas pag) Konv. XV 29461, “Sirds-kalns” Bērzaunē p (Lģia 2020, paka Vestienā un Bērzaunē, masīvs paugurs Talejas ezera DA krastā, pie Talejas u iztekas no ezera, tās kr. krastā, otrā augstākā virsotne Latvijā – 296,8 m vjl., relatīvais augstums 60,4 m, paugura ZA daļā bijušas Sirdskalnu mājas, Avotiņa 1999, 89, Siřc- kolnc ka Vestienā 1960, “Sirds-kalni” Vestienā, netālu no Gaiziņa

“Sirds”

ka, LJ 1931, 5, vāks), “Sirds-kalni” Vestienā skat. “Sirds-kalns” Bērzaunē, *Sirds-kalni* †vs Bērzaunē J. Kr. (z p), *Sirds*-pļaviņa Sēmē (pie Dzintariem vs, “kā sirds tāda bija”) 1959, “Sirds- priede” koks Ērgļos (pie Ērgļu pagastnama; teika stāsta, ka kāds kungs šeit nositis divus bērņus, tie aprakti zem priedes, bet koks pēc tam izdzinis divas atvases, kas savijušās un izskatoties pēc sirds) LJ 1932, 10, 319, “Sirds-stīgas” vs Šķilbēnos (daļēji izzudusi) Lģia 2020, *Sirds*-tūrums la Jaunlaicē (izr.: sirds- tēirums, sirds formā) 1963 (*Sirds*-tūrums, izr.: – teirums, pēc formas līdzīgs sirdij, p 1979), *Sirds*-upīte str Lugažos (izr.: sirds-) 1951, *Sirds-valdes* js Lašos (izr.: sirds-valdes) 1957 (= “Sirds-valdes” vs Pilskalnē Lģia 2020, = *Sirds-valdi* js Bebreņē 1961, sal. s.v. *Sirds-valdes*?), *Sirds-veidīgais*- tūrums Jaunpiebālgā (izr.: sirds-, Lielkaņepos vs, tūrums pēc formas atgādina sirdi) 1970;

Sirdis js Purmsātos 1955;

Sirdžu- *Smēde* neap Dikļos (“vieta Promenādē, pie Līkā bērza”) 1964;

Sirdsniņa birztaliņa Praulienā (Meirānu mežā, te dzīvoja ļoti daudz dzīvnieku; “Tā jau ir meža sirds,” mēdza teikt mednieki) 1971, *Sirdsniņa* pļ Grašos 1970 (*Sirdsniņa* apara, ga, pļ, sirds veidā, p), *Sirdsniņas* js Kalētos (// *Sirdsniņi*) 1955, *Sirdsniņas* js Kursišos (Novadniekos c) 1953 (“Sirdsniņas” vs Lģia 2020), *Sirdsniņas* z Lutriņos (agrāk *Buseniēki*) 1953 (= “Sirdsniņas” vs tag. Zirņu pag, netālu “Buseniēki” vs, Lģia 2020), “Sirdsniņas” vs Mārkalnē Lģia 2020, *Sirdsniņas* z Pampāļos skat. *Sirdsniņi* z Ezerē, js Sātiņos 1953, mā Skrundā 1976, “Sirdsniņas” †mā tag. Staburaga pag (agrāk “Glīdzaiņi”, pag A, Kandavu–Kalna Ādmiņu ce l. pusē, 2,2 km uz D no Robežkroga c, māja nojaukta meliorācijas darbos, zemes plat. 10 ha) Avotiņa 2007, 111, *Sirdsniņas* js Taurkalnē (Valles cp) 1961, z Viļakā (izr.: sirdsniņas, 1939. g., nos. nav ieviesies) 1962, “Sirdsniņas” †vs Zvārdē (// “Ģeriņi”) Lģia 2020, *Zaņas(s)-sirdsniņas* z Ezerē E II 91 (*Zaņas-sirdsniņas* U IV 115, “S. Šausjirniņa [Šausjirne]” [ģen.] z Griezes draudzē 1876. g. Kurz. dr. chr. II 120, sal. *Sirdsniņi* z), *Sirdsniņi* z Ezerē (Pampāļos) E II 91 (Pampāļos U IV 117, *Sirdsniņas* // tagad *Kāpas* z Pampāļos 1970, “Sirdsniņas” mā, uz Z no Pampāļu ciema, Kurzeme 119, 120, “Sirdsniņas” vs Pampāļos Lģia 2020, te arī *Sirdsniņu*- *cērpene* pļ, “i piē Puņpura purva, aīzaūguse a kŗūmiēm”, 1970 [*Sirdsniņu*- *cērpene* U IV 118], *Sirdsniņu*- kapi // *Sirdsenu*- // *Vēciē*-, “senāk bīse baznīca, 1838. gadā cēlta, blakus kapi”, 1970 [*Sirdsniņu*- kapi Ezerē U IV 118, *Sirdsniņu*- kapi, Kreijās c, 1953, “Sirdsniņu- kapi” Skrundas apkaimē Apc. Kurz. 154, “Sirdsniņu- kapi”, uz Z no Pampāļu ciema, uzkalniņā kapu vidū atradusies 1696. g. celta baznīciņa, apkārt akmeņu valnis, Kurzeme 119, 120, “Sirdsniņu- kapsēta” Pampāļos Lģia 2020]), *Sirdsniņi* js Kalētos skat. *Sirdsniņas* js, *Sirdsniņu*- *cērpene* pļ un – kapi Ezerē skat. *Sirdsniņi* z, “Sirdsniņu- kapi” tag. Zirņu pag Lģia 2020, *Sirdsniņas* z

Viļakā (izr.: s' iřsn' ģbas, 1939. g., nos. nav ieviesies) 1962: *sirds* 1) ‘das Herz’; 2) das Demin. (deminutĭvs) *sĭrsniņa* als Kosewort (kā mĭļvārđiņš) ‘Herzchen’ ME III 843–844. Sal. arī *sĭrsniņa* 3) ‘eine gewisse Gartenblume (kāda dārza puķe)’; 4) ‘Name einer Kuh mit herzförmigen Fleck auf der Stirn (govs ar sirdsveida plankumu pierē)’ EH II 489, sal. arī uzv. *Sirds* Сталтмаhe 133, uzv. *Sirsniņš* Mežs et al. 2019, II 166, Mežs et al. 2022, II 178.

“Castrum **Sirene**” †pils [kur?] (senās hronikās minēta pils, 1 km no Strīķiem pie Aizkalniem atrodas 18 m augsts pilskalns, kurā reiz pacēlās viens no senās Zemgales rietumrobežas cietokšņiem. E. Brastiņš pieļauj, ka te varētu būt *Castrum Sirene* vieta) CpDz II 20, *Sirēnas* z Jeros 1974 (“Sirēnas” mā Rūjiena 1999, 165 [vs, daļēji izzudusi, Lģia 2020]), *Sirēn-birze* me Irlavā 1959 (“Sirēn-birze” E II 135, “Siren-birze” U V 478). Sal. *sirēna* LLVV 7₁ 477, lat. *Siren* ‘sirēna’, sengr. Σειρήν, dsk. Σειρήνες ‘mītiska būtne sengrieķu mitoloģijā’?

Sirenskaja buravinka la Kapiņos (kr., Deņevā c) 1975: kr. *сирень* ‘ceriņš’+ *буравинка* ‘?’.

“**Sirgam-**”, skat. s.v. “Sirgumi”.

“**Sirgumi**” c Ugālē (uz DR no Ugāles c) Kurzeme 95, 92 (izr.: sieārgam, Sirgumgalā pgd, Ugāle 238, sc. Lģia 2020 [neatbilst ciema kritērijiem, Latc 2007, 380], v. “Df Dzirgen” c 1561. g., v. “Df Sirken” 1583. g. BHO II 595), *Sirgumi* mā Ugālē (divstāvu ēka) 1973 (“ ” // [neof. nos.?] “Sirgum-muiža” js, Sirgumu ciemā, viena no js, kurās sadalĭta Sirgumu pusmuižas zeme, ieguvusi pusmuižas dzĭvojamo ēku, mūra kĭti, kalti un šķĭni, Ugāle 244, saimniecĭbas ēka Lģia 2020), “Sirgumi” pusmu Ugālē (// “Sirgum-muiža” // “Sirgumu- muiža”, izr.: sierģem-muiž, sirgum-muiž, v. “Sirgum” 1770. g., 1912. g., Sirgumu ciemā) Ugāle 34, 241–242, 227 (// v. “Sirgum”, 12 km uz RDR no Ugāles muižas, v. “Sirgun” 1826. g. BHO II 595, *Sirģum-muiža* E II 153, *Sirģum-muiža* †mu, izr.: siērgem-muiž 1973, *Siērgem-muiž* U IV 287);

“Sirgumu- grantsbedres” Ugālē (izr.: sierģem- grantsbeders, sirģam-grantsbedrs, 1935., 1989. g., Sirgumu ciemā, blakus senkapi, grantsbedrēs dzĭvojot “cirtējs”: “viš ķirzāks veidā esot tāds un, ka tas iekožot, esot indĭgs šausm’”, “Lopiem daudz gadās, ka viš nocērt”) Ugāle 239–240 (*Sirģum-grantsbedres*, izr.: siērgem-graņtsbedirs, 1973, *Siērgem-graņtsbeders* U IV 287), “Sirgumu- muiža” Ugālē skat. “Sirgumi” pusmu, “Sirgumu- senkapi” Ugālē (Sirgumu ciemā) Ugāle 174, “Sirgumu- upe” un “– upĭte” Ugālē skat. *Sirģum-upĭte*;

“Sirgum-gals” pgd Ugālē (// “Sirgam-”, izr.: sierģem-, “Sirgum” 1770. g. kartē, ietver Sirgumu ciemu un Meždangciemu) Ugāle 238, *Sirģum-grantsbedres* Ugālē skat. “Sirgumu- grantsbedres”, *Sirģum-kruoģs* z Ugālē

“Sirgumi”

E II 153 (*Sirgum-kruōgs* †kr, izr.: siērgem-kruōgs, 1973, *Siergē*-krūogs U IV 287, “Sirgum-krogs”, 1702., 1902. g., 1897.–1898. g. vairs nav darbojies, “Sirging Krog” zviēdrū 1702. g. kara kartē, “Ziergem [krodziniēks Matīss]” pv. 1729. g. baznīcgrāmatā, Sirgumu ciemā, nozīmīgs punkts ceļā starp Pilteni un Māteriem, vēlāk js, Ugāle 240–241, 18), “Sirgum-muiža” un *Sirgum*-muiža Ugālē skat. “Sirgumi” pusmu, *Sirgum*-upīte Ugālē (izr.: siŕgam-upit) 1973 (*Siergē*-up U IV 287, “Sirgum-upe” Ventspils r., > l. Vēždūkā u, 6 km gara, Lup IV 13, “Sirgumu- upe” Pag. apr. 360, “Sirgumu- upīte” // “Sirgum-upīte” // “Sirgum-upe”, izr.: sirgum- up, sirgum-up, Ugāle 198, 239, 246, “Sirgum-upe” // “Sirgum-upe” Piltenē Lģia 2020). Sal. ig. *sirge* ‘taisns’ ILV 788?

Sirgum-, skat. s.v. “Sirgumi”.

“**Siri**” ap Augšpilī (tag. Krievijā) LAģš Zeps 454, ap Linavā (tag. Krievijā) LAģš Zeps 454.

Siriniku- krūmi Krāslavā (izr.: sirinyku- kryūmy, Kalna Romuļos c) 1957.

“**Sirjankas-** ez[ers]” Višķos LAģš Zeps 454 k (“при оз. Сырянкль” Naujenē Спис.).

“Df **Sirken**”, skat. s.v. “Sirgumi”.

“**Sirki**”, skat. s.v. *Sipkas*.

Sirlakas z Liepā (// “Sillakas”) E I 18 (*Sirlakas* 1972, “Sillakas” [vs Lģia 2020] mā, Latvijas topogrāfiskajā kartē 1926.–1928. g. “Sirlakas”, Liepa 2009, 149, “Sillack” 1811., 1816., 1826., 1834. g., “Sillak” 1850. g. [1858. g. LVVA 77.14.349.] LVVA 199.1.253., regresīvā asimilācija *rl* > *ll*, Hauzenberga 1932, 132). Sal. uzv. *Sirlaks*, Vidzemes uzv. no Priekuļiem un Cēsīm, Mežs et al. 2022, II 177. Sal. arī s.v. *Siŕlāči*?

Siŕlāči z Šķibē (// *Sillāči*) E II 85 (“Sirlahzi” [“Staņus un Uitŕcha”] Atb. kal. 1891, 38, *Silāči* U V 438, regresīvā asimilācija *rl* > *ll*, Hauzenberga 1932, 132): *siŕa*, *sira* 1) ‘ein Umherstreifender; ein umherstreifender Bettler (klaidonis; klaiņojošs ubags)’ ME III 848, ‘ein Marodeur (marodieris)’ EH II 490 + *lācis* 1) ‘der Bär’ ME II 434? Sal. s.v. *Sirlakas*?

Sirm, “Sirm-”, *Sirma-*, skat. s.v. “Sirmais”.

“**Sirmais**” vs Kacēnos (tag. Krievijā) LAģš Zeps 451, vs Vīksnā LAģš Zeps 451;

Siermais- akmens Biržos 1961, *Sirmāis*- akminis akmens Višķos (izr.: s'iermais- akm'in'c', Brenčos c, un *Sirmā*- *akmiņa*- pļava) 1978, *Sirmāis*-bērzs †koks Kosā (Skujenes cp, Būrkalnā ka) 1971, Sieŕmāis- kōlls la Beļavā (agrāk ar paegliem apaudzis, no kā sirmums) J.K. 1963, *Sirmāis*- kalniņš Daudzesē 1961 (= “Sirmā- pakalne” U V 321), “Sirmais kalniņŕch” Elkšņos U V 330 (n 1960), S'ērmāis- pūrs pļ Dagdā (Bižā c) 1962, S'ierm'is'- pūrs

2 pu Sakstagalā (Garanču ciemā un Adatu ciemā) 1956, *Sirmais- rājums* †pļ, me Skrīveros (“ap Skrīvermūižu”) 1953, “Sirmais- stūris” u krasts pie Pļaviņām (Daugavas u krasts no Pļaviņām līdz Sēlpilij) Karogs 1970, 11, 123 (“Sirmais- stūris” †zvejvieta Sēlpilī Lģia 2020, “Sirmais- stūris” †vieta Daugavā Sēlpilī, leļpus Bebrulejas krācēm, starp tām un Oliņkalnu, applūdinājusi Pļaviņu ūdenskrātuve, Avotiņa 2003, 39), *Sirmāis- tīrels Vecumniekos* (Vecmūižā) U V 271 (n 1961), *S'ērmāis- v'ētūls koks Līksnā* 1983, *Sirmā- Kēve* akmens Brigos (izr.: s'ier'mūo- k'ēv'ē, // kr. Belaja Kabyļa, liels akmens uz Poddubes c un Janovas c robežas, aptuveni 4 m diametrs) 1962, *Sirmā-* liēpa koks Raunā (// *Vēcā-*, Zirnīšu mājās) 1974, “Sirmā- pakalne” paka Daudzesē skat. *Sirmāis-* kalniņš, “Sirmā- pļava” Elkšņos skat. *Siermā-* pļava Ritē, *Sirmā-* pļava Maltā (izr.: s'iermūo- pļova, Silmalā c un Bičkos c) 1956 (Mīškoņos c, 1976), *Siermā-* pļava Ritē 1961 (= “Sirmā- pļava” Elkšņos U V 330 [n 1960]), *Sirmā-* saliņa Maltā (izr.: s'iermūo- saleņa, sala upē, Zosnā c) 1956;

Sirmā- kalns Jaunpiebalgā (Baltiņos c) 1970, *Sirmā- akmiņa-* pļava Višķos skat. *Sirmāis-* akminis akmens, *Siermuo-* Juoņa- sola s Galēnos (Vidsmūižā, neliela saliņa Garjuru purvā) 1980;

“Sirmi” vs tag. Ģibuļu pag skat. z Stendē, *Sirmi* js Rendā (// *Sirmji* // *Sirmiņi*, “bijis pats [saimnieks?] sirms”) 1962 (“Sirmji” vs Lģia 2020 [mā Kurzeme 98]), “Sirmi” z Stendē E II 120 (*Sirm* U IV 218, *Sirmi* 1962, izr.: sirm, p, “Sirme” Fil. mat. 72, “Sirmith” 1749. g., “Sihrme” 1834. g. Stenden-Spahrensches Kirchenbuch Draviņš 1935, 274, = “Sirmi” vs tag. Ģibuļu pag Lģia 2020, te arī “Sirmu- upīte” Draviņš 1939, 414), *Biŗziņ-* *sirmi* z un *Mačiņ-* *sirmi* z Lubezerē skat. *Sirmie* z, “Sirmie” mā Aknīstē (// “Sirmuki” [“Širmuki” E II 48, *Kolna-Širmuks* U V 275], palama, Rāciņos c) Fil. mat. 39, *Sirmie* z Lubezerē E II 115 (“Sirme” z 1850. g. r. l. U IV 201, *Biŗziņ-* *sirmi* un *Mačiņ-* *sirmi* z 1962 [*Biŗziņ-* *sirmi* un *Mačiņ-* *sirmi* mā, Rojas cp, Purciemā c, 1973, *Biŗziņ-* *sirm* un *Mačiņ-* *sirm* Sirmciemā c U IV 200], sal. Sirm-ciems c), *Sirmie* mā Nautrēnos (izr.: s'ierm'ì, neof. nos., radies no iesaukas – saimnieki vairākās paaudzēs agri nosirmojuši) Stafecka 2008, 172, “Sirmie” vs Varakļānos (// “Lielo- Strodu-Sirmie”) Lģia 2020 (Tvd 2020), *Sirmie* z Zalvē (Lielzavā) E II 70 (*Siermie* U V 380, *Sirmie* 1961), *Sirmā-* pļovas pļ Gaujienā (Virešu cp) 1961;

“Sirmu- upīte” Stendē skat. “Sirmi” z;

Sirm-āci js Vīksnā (vai arī < *sirm-* + *mači*?) 1974 (= S'irm-āci mā Balvos, no Pļoskenes cp centra rietumu virzienā 2,5 km, 1969 [“Sirm-acs” vs Balvos LAģš Zeps 451], = “Sirm-āci” vs tag. Bērzkalnes pag Lģia 2020), *Sirm-āuši* c Medņos (Aiviekstes pag) 1962 (“Sirm-āuši” sā Unguros RKr. III 45 [c Aiviekstē LAģš Zeps 451, sc. Aiviekstē Latc 2007, 47 [Lģia 2020], kr.

“Sirmais”

“Sirmauš”, kr. “Syrmaš” TkRI, kr. “Syrmaš” // “Syrnaš’ju”, “rečki Izmajly na levoj, ruč’ja Majlupa na pravoj”, 1784. g. Zeps 451, “Сирмаушъ”, “при р. Айзмакъ”, sã Ungurmuižā Спис., te arī *Sirm-auši* z bij. Unguru pag E II 173 [1962, *Sirm-àuši* z Aiviekstē, pie pašas Pļaviņu pagasta robežas, t. i., arī pie vecās Vidzemes robežas, 1960], te arī *Sirm-àušu-* Eglic z Aiviekstē 1960), *Sĩr̃m-cīems* c Lubezerē (“Sirme” 1850. g.) U IV 200 (*Sirm-ciems* 1962, n 1976, sal. *Sĩr̃mie* z), *Sirm-gálvis* tĩ Mēmelē (Mazzalves cp, pie Bisenieku mājām, tur kādreiz pakritis un miris vecs vīrs) 1961 (“Sirm-galvis” tīrelis U V 343), “Sirm-leja” iejeja tag. Ģibuļu pag Lģia 2020 (sal. “Sirmi” z Stendē);

“Sirmal” z Vecumniekos 1835. g. r. l. U V 274 (< *sirm* + *mala*?), *Sirmalĩ* js Laucesā (Kalkūnu cp) 1960, *Sĩr̃maļu-* *Sargs* mu Lielaucē skat. *Sĩr̃meļa-Saĩrgs* z, *Sĩr̃mani* z Kastrānē E I 43 k (= “Sirmen” z Mālpilĩ?), “Sirmann” z Mālpilĩ skat. “Sirmen” z;

“Sirme” c un z Lubezerē skat. *Sĩr̃m-cīems* c un *Sĩr̃mie* z, “Sirme” z Stendē skat. “Sirmi” z;

Sĩr̃mele js Lielaucē (atdalĩta no Sirmeles muižas) 1958 (“Sirmele” mā, uz DR no Ķieģeļcepļa c, Kurzeme 167, *Sĩr̃mele* mā Vecaucē 1976, te arī *Sĩr̃meles-* mežs 1958, “Sirmele” vs un “Sirmelis” // “Sirmele” apvidus, “Sirmeles- kapi” senvieta tag. Vĩtiņu pag Lģia 2020, sal. *Sĩr̃meles-* muiža);

“Sirmeles- kapi” senvieta tag. Vĩtiņu pag un *Sĩr̃meles-* mežs Lielaucē skat. *Sĩr̃mele* js Lielaucē, *Sĩr̃meles-* muiža Lielaucē E II 129 (U V 459, Zvārdē p, †mu [1953], tag. z 1958, “Sirmeles- muiža” Pag. apr. 441 k [// v. “Sirmeln” Konv. XIV 28090, 10 km uz RDR no Lielaucē muižas, “Sirmaln” 1702. g. BHO II 595], “Sirmeles muišcha” “Auzes ķiršpehlē” LA 1823, 1, v. “Sirmeln” Grobiņas draudzē 1772. g. Kurz. dr. chr. II 60, te arī v. “Klein-Sirmeln” †pusmu 1826. g. BHO II 596), *Sĩr̃meles-* pagasts pgd Lielaucē (// *Sĩr̃melnĩeki* pgd un *sĩr̃melnĩeki* pg!) U V 459 (“pagaŃtu teeŃa irr eezelta.. Sirmelē” LA 1824, 50, sal. *Sĩr̃meles-* muiža), *Sĩr̃meles-* pļava Kosā (Skujenes cp, pie Ķuķēgām vs) 1971, “Sirmeles- strauts” u tag. Vĩtiņu pag Lģia 2020 (sal. *Sĩr̃mele* js Lielaucē), *Sĩr̃meles-* sudmalas dzi Lielaucē 1958 (“Sĩr̃meles-vēja- sudmalas” U V 460, sal. *Sĩr̃mele* js);

“Sirmelis” apvidus tag. Vĩtiņu pag skat. *Sĩr̃mele* js Lielaucē, *Sĩr̃melis* z Rencēnos E I 102 (“Sirmel” Burtnieku muižā VAR II 560 [Burtnieku draudzē 1780., 1807. g. Vidz. dr. kr. I 204, 229], “Sirmel” Luteru muižā 1782. g. LVVA 199.1.272.), “Sirmelis” me Zvārdē (// “Dĩķu- birzis”) Lģia 2020 (sal. *Sĩr̃meles-* muiža Lielaucē);

“Sirmeļa- kalns” Valgundē U V 449 k, *Sĩr̃meļa-* *Saĩrgs* z Lielaucē U V 459 (*Sĩr̃meļa-* *Saĩrgs* mžs 1958, *Sĩr̃maļu-* *Sargs* mu K. Krūza, sal. *Sĩr̃mele* js);

Sirmeļi z Dzirās (agrāk Sirmeļiene) p, *Lejas-sirmeļi* mā Burtniekos (un *Liēl-sirmeļi* mā [te *Liēl-sirmeļu-* liēpa], *Maz-sirmeļi* mā) 1974 (sal. *Sirmēlis* z Rencēnos?);

“Sirmeļu muiſcha” [kur?] LA 1824, 6 (= *Siřmeles-* muiža Lielaucē?), *Siřmelnīeki* pgd un *siřmelnīeki* pgļ Lielaucē skat. *Siřmeles-* pagasts pgd, Sirmeļiene z Dzirās skat. Sirmeļi z;

“Sirmen” z Mālpilī (Vites muižā, 1795. g. “Sirman(n)” 1811., 1816. g., “Sirmann” 1834. g.) LVVA 199.1.241. (= *Siřmani* z Kastrānē?), *Siřmeņi* js Ropažos (Augšciema cp, pie L. Juglas u, un *Kaln-siřmeņi* js) 1950 (z 1963, Sirmēni z skv., “Sirmēni” vs Lģia 2020, “Sirmen” 1826. g. LVVA 199.1.372., = *Sirmiņi* // “Sirmeni” z E I 57 [*Sirmiņi* J.K. 1963]?), *Siřmiņš* z Blomē E I 69 k (*Siřmiņš* // *Siřmiņi*, tā tautā sauc arī abas mājas kopā: *Siřmiņi* un *Kalna-Siřmiņi* 1964, *Sirmiņi* // *Sirmiņi* z, un Sirmīn-pūrs pu 1963, “Sirmiņi” vs Lģia 2020, “Sirmith” VAR II 651, “Sirming” 1795., 1811., 1826., 1834., 1850., 1858. g. LVVA 199.1.55.), *Sirmiņi* z Ropažos skat. *Siřmeņi* js, “Seermeņu purws” Dunalkā B U IV 28 k, Sirmīn-pūrs un “Sirmith” z Blomē skat. *Siřmiņš* z, *Sirmiši* js Cesvainē 1968, *Sirmiši* mā Galēnos (Vidsmuižā) 1980 (“S' ierm' eišu- mājas” p, = “Sirmiši” vs tag. Saunas pag Lģia 2020?), *Sirmiši* js Katlakalnā 1964, *Siřmiši* z Lugažos (Pedelē c, “Ķiņburi [z] pie Sirmišiem [z]”) 1951 (“Sirmiši” mā, Valkas cp, p 1969 [vs Valkā Lģia 2020]), “Sirmiši” vs tag. Saunas pag skat. *Sirmiši* mā Galēnos, vs Valkā skat. *Siřmiši* z Lugažos: *siřms* 1) ‘grau, silbergrau (sirms, pelēks)’; 2) ‘grau, alt (vecs, sens)’ ME III 846–847, *siřmala* “сѣрочка”, *sirmaļa* ‘eine graue Kuh (sirma, pelēka govš)’ ME III 846, *sirmans* = *siřmgans* ‘gräulich (iesirms)’ EH II 488, ME III 846, *sirmausis* ‘jem., dessen Ohren (silber)grau sind (kāds ar pelēkām ausīm)’ EH II 488, *siřmgalvis* ‘der Graukopf, Greis’ ME III 846, *siřmis* ‘der Grauschimmel (sirmis [par zirgu])’ ME III 846. Sal. arī uzv. *Sirmais* Mežs 2017, 247, Mežs et al. 2022, II 177, *Sirmacis*, Vidzemes uzv. no Madlienas, Beļavas un Lejasciema, Mežs et al. 2022, II 177, *Sirmgalvis*, rets uzv. no Rundāles, Sidrabenes un Jelgavas, Mežs et al. 2019, II 166.

Siřmaņti z Sesavā (*Pārstraūti*, *Rūdas* // *Rūdes*, *Tabākas*) E II 83 (*Siřmaņt-pārstraūti*, *Siřmaņt-rūdes*, *Siřmaņt-tabākas* 1959, “Sirmant” 1811. g. r. I. U V 429, “Sirmanti” 1811. g. r. I. U V 429, = *Zirmaņti* U V 428). Sal. uzv. *Sermants* СТАЛТМАНЕ 211, sal. liet. uzv. *Širmontas* LPŽ II 937.

“**Sirmati**” vs Platonē Lģia 2020: *sirm-* + *mati*?? Vai arī sal. s.v. *Siřmaņti*?

Sirmā-, *Sirmās-*, “Sirme”, “Sirmel”, *Siřmele*, *Sirmeles-*, *Siřmelis*, “Sirmeln”, *Siřmelnīeki*, *siřmelnīeki*, *Sirmeļa-*, Sirmeļi, – *siřmeļi*, Sirmeļiene, “Sirmeļu-”, “Sirmen”, *Siřmeņi*, – *siřmeņi*, skat. s.v. “Sirmais”.

Sirmeža- kalns Tomē (te arī – pļava) p: < *sirm-* + *mežs*? Vai arī sal. s.v. “Siras-”?

Sirmēni, *Sirmi*, “Sirming”, *Sirmiņi*, *Sirmiņš*, *Sirmiši*, “Sirmith”, Sirmīn-, *Sirmīni*, *Sirmīši*, *Siřmie*, *Siřmji*, skat. s.v. “Sirmais”.

“**Sirnāji**” mžs Varakļānos (// “Cintiņi” CK) LAģš Zeps 83.

“**Sirneva**” ap Gauros (kr.) TkRI Zeps 454.

Syrn'ica pļ Pasiēnē (“sādžā Ši·kutskije”) 1962, Syrnica 2 pļ Šķaunē (Degteros c un Kozlovā c) 1963, Syrn'ik la Pasiēnē (kr. vai bkr., Pirogovā c) 1962, Sīrnīks la Šķaunē (Putinu ciemā) 1963, Syrn'īks pļ Asūnē (Butkānos c) 1957, S'irn'īks pļ Kaunatā (Jaunslobodā c) 1956, “Sirņiki” me tag. Svariņu pag (uz Z no Svariņiem, “kādreiz labi baravikas augušas”) Kovaļevska 1997, 125 (Lģia 2020), Syrn'iki pļ Pasiēnē (Zaļesjes cp, “Šapotņu sādžā”) 1962: kr. *сырôу* ‘mitrs’ Даль IV 375–376, *сырникъ* ‘mitra malka, mežs’ Даль IV 376.

Syrnyĭ meh pļ Robežniekos (kr. vai bkr., Pustiņā pgd, Juhņevičos c, “pļavas izskats atgādina siera maisu [??]”) 1963: kr. *сырный* ‘tāds, kas attiecas uz sieru’ Даль IV 376.

Syrn'ik, Syrn'iki, Sīrnīks, “Sirņiki”, skat. s.v. Syrn'ica.

Si·rocskaja pļ Asūnē (Plesņevā c) 1963. Sal. s.v. “Sirotes-”?

“**Sirotes-** pustumīža” Kapiņos (pieder pie Geranimavas muižas) Konv. VIII 15463 (“Siratku-” LAģš Zeps 454, te arī *Sirotkā* ap 1975 [“Sirotkā” sā Kastuļinā Kovaļevska 1997, 161, “Sirotkā” sc., daļēji izzudis, tag. Kastuļinas pag Lģia 2020]): kr. *сиромá*, *сиромка* ‘bārenis’ Даль IV 188. Sal. s.v. Si·rocskaja, “Siruteva”.

Siroteva, *Sirotina*, “Sirotino”, “Sirotowo”, skat. s.v. “Siruteva”.

Sirpi z Viļakā (izr.: sīrp'i, 1939. g., nav ieviesies) 1962 (= “Sirpji” vs tag. Bērzkalnes pag Lģia 2020?), *Sirpains* tī Gaigalavā (izr.: s'ierpàin'is') 1971: *sirpis* 1) ‘Sichel’ ME III 847?

“**Sirsenis**” z Mārkalnē E I 78 (*Siřsenis* // *Siřseņi* mā 1961, “Sirseņi” vs Lģia 2020), Siřsenc pļ Adulienā skat. *Siřseņu-* pļava;

Sirseņa- mežs Jaunlaicēnē (izr.: siřsiņa- [1963], un *Sirseņa-* pļava [Siřsiņa-, 1963]) p (te arī Siřsiņa- mūorks dī 1963);

“Sirseņi” sc. tag. Tabores pag (// agrāk “Šeršņiški”, < 3 mājas) Latc 2007, 122 (vs Lģia 2020), *Siřseņi* mā Mārkalnē skat. “Sirsenis” z, *Sirseņi* js Salienā (pie Hrapanovkas ap) 1969, *Siřseņi* z Veclaicēnē 1961 (“Sirsini” E I 77, “Sirseņi I” mā un “Sirseņi II” mā p 1969, “Sirseņi” †vs Lģia 2020), *Siřsiņas* js Sēlpilī 1961;

Siřseņu- kapi Pampāļos skat. *Siřsniņi* z Ezerē s.v. “Sirds”, *Siřseņu-* pļava Adulienā (Jaungulbenes cp, pie Ķērlāniem vs) 1972 (Siřsenc pļ p), “Sirseņu-purvs” Mārkalnē (// “Sirsniņu-pūrs”) Lģia 2020 (sal. “Sirsenis” z);

Sirsēn-koļnc mz Odzienā skat. “Sirseņ-kalns” z Pērsē, “Sirseņ-kalns” z Pērsē (Iršos) E I 13 (*Sirsēn-kalns* z 1965, *Sirsēn-koļnc mz Odzienā*, “senāk bijis pie Iršiem”, 1960, = “Sirseņ-kalns” // “Sirseņ-kalni” vs Vietalvā Lģia 2020?), *Sirseņ-kalni* 4 mz Kalsnavā Mnm 1959, “Sirseņ-kalni” vs Vietalvā skat. “Sirseņ-kalns” z Pērsē, *Sirseņ-pļava Lēdmanē* (Kalnplošās z) 1953;

“Sirsēnājs” la Taurkalnē B E II 69 (“Sirfenajs” B U V 376, *Sirsēnājs* // *Circēnājs* la mežā, un *Sirsēnājs* // *Circēnājs* pļ, pie Melnā strauta, uz R no Vāveres ezera [*Circēnājs* E II 69, *Circēnājs* U V 375] 1961 k): *sirsēnis* ‘die Hornisse, grosse Wespe’ ME III 847.

Sirsīna-, *Sirsīnas*, “Sirsīni”, “Sirsīnu-”, skat. s.v. “Sirsenis”.

Sirsnas- *pūrvs* pļ Mēmelē (Mazzalves cp, atrodas pie Gāršu mājām, pļava piederējusi Sirsnam) 1961: uzv.? Vai arī sal. s.v. “Sirds”?

Sirsniņa, “Sirsniņas”, – *sirsniņas*, *Sirsniņi*, *Sirsniņu-*, *Sirsniņas*, skat. s.v. “Sirds”.

Syru·by, Syrub'in'is, S'irubu-, skat. s.v. *Sirūba*.

“**Syručiowa**”, “Siruc'ova”, skat. s.v. “Siruteva”.

Sirukiņa u Ērgļu apkārtņē 1960 (1970).

“**Siruteva**” c Pasienē LAģš Zeps 454 (bijušā ciema vieta Lģia 2020, *Sirocina* // *Siroteva* c, Zaļesjes cp, 1962, “Siruc'ova” Zeps 454, kr. “Sirutevo” Спис. Zeps 454, kr. “Sirutina” 1784. g., kr. “Sirocino” TkRI, po. “Syručiowa” 1765. g., po. “Sirocino” 1883. g. Zeps 454). Sal. s.v. “Sirotes-”.

“**Sirutīna**”, skat. s.v. “Simka”.

Sirūba pļ Biržos 1961, Syrūba- koļnc ka Zvirgzdenē (un S'irubu- pūrs pu) 1957, Syru·by me Asūnē (Puščā c, nos. cēlies no krievu valodas “срубленный лес”, kādreiz šajā mežā bijis liels izcirtums) 1963, S'irubu- pūrs pu Zvirgzdenē skat. Syrūba- koļnc ka, Syrub'in'is' pļ Silajānos 1957: latg. *sirubs* ‘1. akas grodi, 2. krusta pakšos cirstas guļbūves celtnes vainagu kopums, 3. kaķētu apaļkoku apcirknis’ KIV II 396–397? Sal. arī kr. *сруб* ‘nociršana, guļbūve’?

Sirvaldes js Remtē (izr.: sir^avaldes, Smukās c, bij. Smuku pag, un *Sir^avaldes*- dīķis [“Sirvalžu- dīķis” Lūn V 18 k, “Sirvalžu- dīķis” Lģia 2020] // Krūmu- dīķis, saimnieks Krūms) 1953 (“Sirvaldes” vs Lģia 2020 [CpDz II 248]). Sal. *Sirds-valdes* s.v. “Sirds”?

“**Sisa**” u Madlienā skat. “Sise” u, “Sysai” ap Kalupē (kr. // kr. “Syskaja”, pie Dubnas u) 1784. g. Zeps 503, “Sisas- upe” Madlienā skat. “Sise” u, *Sisse* [kas?] Alsungā 1978, Sise c Piltenē p (Siš, Ziru cp, 1963, “Sise” mc. tag. Ziru pag Latc 2007, 381 [Lģia 2020], “Sises- c[iems]” B E II 149 k, = *Sis^es-* ciems Zirās 1963 [“Sises- ciems” CpDz II 419, “Sises- ciems” // “Sise”, uz D no Ziru ciema, Kurzeme 58, 47], *Sis*-ciems U IV 267, v. “Sissendorf” 1905. g. Kurz. dr. chr. I 122), *Sisse* †z Ventā (bij. Sarkanmuižas pag, Ovišos c) 1984,

“Sisa”

Sise mu Zirās E II 148 (muižas nekad nav bijis, ir tikai Sises ciems, 1963, *Sīs*-muiž †mu 1963, *Sis*-muiž U IV 267, v. “Sissen” Ēdoles draudzē 1905. g. Kurz. dr. chr. I 122, sal. *Sise* c Piltenē, sal. arī “Sises- mežmuiža” mežniecība Piltenē), “*Sise*” novads Zirās (20. gs. sākumā, “[Užavas] pagasta robežās ietilpa četri novadi – Užava, Ziras, Sārnote, *Sise*, oficiāli tas saucās Ziru pagasts, bet pagasta valdes mitekļis bija Užavā..”) Dorbe 1968, 311–312 (“Cissen” 1253. g. [“Cisse” BHO II 596] Kursas sadalīšanas dokumentā, Ugāle 16, sal. *Sise* c Piltenē), “*Sise*” u Madlienā (// “Sisse” [PDzZi 1958, Ķeipenē Pag. apr. 28] // “Zisse”, > l. Abzā u, 6 km gara) Lup IV 13 k (// “Sisse” Lģia 2020 [// “Zise”, 20. gs. 30. gadu meliorācijas rezultāts, novadgrāvis 7 km garumā, Tvd 2020], “*Sisa*” u CpDz I 150 [// “Sisas- upe” Madlienas ciemā, > M. Juglā u pie Suntažiem, Lat. c. 24], sal. *Sises- gāls* pgd, neap), Sisis me Saikavā p (sal. *Sīsa* pļ, me s.v. *Sīsa*);

Sīs- ceļš Užavā (“no Sārnetes uz Sisu caur Zabiem, pār pļavām”) 1963 (sal. *Sise* c Piltenē), *Sis*^s- ciems Zirās skat. *Sise* c Piltenē, “Sises- Dzeņi” tūristu mītne Zirās p 1938 (sal. *Sise* c Piltenē), *Sises- gāls* pgd, neap Madlienā (dzirdēts Skrīveros, “kāda upīte it kā bijse, tās vieta”, cits skaidrojums: “nūo siseņiem”) 1953 (= v. “Sissegal” // la. “Madliena” bazn., draudzes novads, mu un pag Madlienā, “Sessegallen” 1470. g. BHO II 596, “Sissegall” mu vai pag, “.sie kommt, wie die Tradition sagt, von den Lettischen Wörtern Sisfenis – eine Heuschrecke, und Gals, das Ende, her.” Brotze VI 177?, sal. “*Sise*” u s.v. “*Sisa*”), *Sis*^s- kapi Zirās 1963 (*Sīs*- kap, vecā kapsēta, 1963, “Sises- kapi” Lģia 2020, sal. *Sise* c Piltenē), “Sises- mežmuiža” mežniecība Piltenē (// v. “Sissen”, 13 km uz DDR no Piltenes) BHO II 596 (sal. *Sise* c Piltenē un *Sise* mu Zirās), “Sises- mežs” Piltenē U IV 268 (sal. *Sise* c Piltenē), *Sis*^s- pienuotava Zirās 1963 (“Sises- pienotava” // “Pienotava” neap Tvd 2020, sal. *Sise* c Piltenē);

Siši sā Ludzas apriņķī (“no vārda *sist*”) p, *Siši* z Kosā E I 16 (1950, *Siš*:i 2 z: 1) // †*Vijas*, “vācu laikā bijusi iesauka *Vijas*, jo pie mājām ceļi *vijas*”, 2) // *Kal̄na- Siš*:i, radās, sadaloties Sišiem, te arī *Siš*:u- kalns un *Siš*:u- smēde †smēde, Skujenes cp, 1971, “Siši” vs un “Lejas- Siši” // kļūdaini “Siši” vs Skujenē Lģia 2020, “Kaln Sische” un “Leies Sifche” 1826. g. LVVA 199.1.211., sal. “Siš-upīte” Skujenē), z Stopiņos E I 63 (*Siš*:i, lielas mājas, un *Siš*:u- purvs, izr.: – pur(ū)s, liels purvs pie mājām, 1965, “Siši” // “Sīši” vs Lģia 2020, Siši z Ulbrokā, “tur i dolomīta slāņi, maza kārtiņa zemes, iziet uz Sauriēšiem”, skv.);

Siš:u- kalns Kosā skat. *Siši* z, *Siš*:u- purvs Stopiņos skat. *Siši* z, *Sišu*-saliņa Stirnienē (izr.: s'išu- sal'eņa, “siši” dzīvojuši, senie meža cilvēki, bedres bijušas pieraktas, senajos kara laikos visi izmiruši, bet, kas bija palikuši, tie maldījušies”) 1962, *Siš*:u- smēde †smēde Kosā skat. *Siši* z;

Sīs-daņbs ce Zirās (ļoti garš, iet pa mežu uz Sises ciemu) 1963 (sal. Sise c Piltenē), *Sis*-liēkn pļ Piltenē (// Liēkn) 1963 (Sis-ļieķens U IV 268, sal. Sise c), *Sīs*-muīž ūmu Zirās skat. *Sise* mu, *Sis-ragi* mā Alsungā 1978 (“*Sis-rag*- būd” // “*Mucnīek*- būd” U IV 8), “Siš-upīte” Skujenē Lģia 2020 (sal. *Siši* z Kosā);

Sisaiņi z Vecsaulē E II 34 (*Sisaiņi* U V 259, *Sisaiņi* z Misā [“*Sisaiņi*” Konv. XIV 27409], agrāk Vecsaulē, 1949, *Sisaiņi* mā 1977, = “*Sisaiņi*” vs tag. Dāviņu pag Lģia 2020), *Siseklis* pļ Sarkaņos 1960, “*Siselēnu*- vaka” Cēsu nov. (v. “*Seselnisch*”, “*Syselem*”, ordeņa laikā piederējusi Cēsu pilij, aptuveni 1601. g.) Enz. C. 70, 72, “*Sisete*” u Ķeipenē skat. “*Sisiete*” u, *Sisīte* str Lizumā (tek gar pilskalnu) J.K. 1963 (te arī *Sisīts* neap, “neliela taciņa pār kādu slapju pļavas stūri”, 1952), *Sisiete* pļ Taurkalnē B E II 69 (*Sisīete* U V 375, *Sisīete* pļ, un *Sisīetes*- dūkste dūkstis 1961), “*Sisiete*” u Ķeipenē (// “*Cisiete*” // “*Sisete*”, nos. 20. gs. pazudis, vispārinot nos. “*Mazā Jugla*”) Tvd 2020, *Sisīetes*- dūkste dūkstis Taurkalnē skat. *Sisiete* pļ: *sisis* 1) ‘ein Mörder, Räuber (slepkava, laupītājs)’ vai arī 2) ‘ein kleines Kind (mazs bērns)’ ME III 849? Sal. arī uzv. *Sisa*, *Sissa*, *Sisse*, *Sisas* un ig. uzv. *Sisa*, *Sissa* Mežs et al. 2022, II 178. Sal. arī liet. uzv. *Sisas* LPŽ II 725? Sal. arī s.v. *Sisenis* un *Sīsa*?

Sisenis z Augstrozē (“*vecos rakstos*”, tagad *Ķilka* [E I 89]) 1957, *Siseņs* mz Pastendē (bij. Talsu pag) 1962 (*Sisens* z Talsos U IV 223);

Siseņa- azars Alūksnē skat. *Siseņi* z, – kalns Ērgļos (Spēliņu z apvidū) 1977, – *kāja* pļ Skrundā skat. “*Siseņu-kāja*” pļ, “*Sisiņa*- kryumi” neap Nautrēnos Npv 2008, *Siseņa*- prīdes me Alūksnē skat. *Siseņi* z;

“*Siseņi*” mc. tag. Jaunalūksnes pag skat. *Siseņi* z Alūksnē, vs Aglonā LAģš Zeps 454 (*Sisiņi* z, izr.: s'is'in'i, 1962), *Siseņi* z Alūksnē E I 66 (js 1961, mā 1972, “*Siseņu*- mājas” CpDz I 48, “*Sisfing*” 1811. g. LVVA 77.14.374., = of. “*Siseņi*” // “*Sisiņi*” mc. tag. Jaunalūksnes pag Latc 2007, 56 [un “*Siseņi*” vs, “*Siseņi* 2” // agrāk “*Siseņi*” vs Lģia 2020], te arī *Siseņu*- azārs ez 1961 [“*Siseņu*- ezers” Konv. I 339, “*Siseņu*- ezers”, Jaunalūksnes cp, 3,6 ha, Lūn V 18, “*Siseņu*- ezers” // “*Sisenīts*” tag. Jaunalūksnes pag Lģia 2020, *Siseņa*- azars 1949, *Siseņa*- azars, izr.: *sisiņa*-, neliels ezeriņš “*sisiņa*” lielumā, 1980, *Sisiņu*- azars 1972], *Sisēņu*- pilskalns // *Garasimu*- pilskalns 1972 [“*Siseņu*- pilskalns” // “*Garasimu*- pilskalns” // “*Vuņģa*- kalns” pka tag. Jaunalūksnes pag Lģia 2020], “*Siseņu*- priedes” me p [*Siseņa*- prīdes, pie *Siseņa* ezera, p, *Sisēņ*-prīdes 1961, *Sisiņu*- prīdes 1972, // daļēji izl. “*Sisiņu*- priedes” tag. Jaunalūksnes pag Lģia 2020], js Bārtā 1960 (“*Siseņi*” vs Lģia 2020, “*Sisfen*” z Mazkrūtē 1850. g. r. l. U IV 71), js Bukaišos 1958 (“*Siseņi*” vs Lģia 2020), *Siseņi* z Elkšņos E II 58 (*Siseni* U V 329, ūmā, un *Siseņu*- ezārs, neliels ezeriņš pie Urvām z, *Siseņu*- upīte u, “iztek nūo *Siseņu* ezera, pie Urvām”

[*Sisenu-* up^ēite // *Miņsteru-* up^ēite // *Z^ēīļes-* up^ēite U V 330] 1960), *Siseņi* js Gramzdā 1955, z Kalētos (// *Meža- Sprūdi*) E II 15 (*Siseņi* 1955, “Sisfen” 1858. g. r. l. U IV 39), js Purmsātos 1955, “Siseni” z Sērenē E II 66, “Siseņi” vs tag. Tārgales pag Lģia 2020, *Siseņi* z Ukros 1958 (“Siseņi” vs Lģia 2020), z Valgalē E II 121 (Siseņ [U IV 227], Abavas cp, 1962, = “Siseņi” vs tag. Abavas pag Lģia 2020), *Sisiņi* z Viļakā (izr.: s'is'in'i, Bahmatovā c) 1962, *Siseņi* js Virgā 1955 (“Siseņi” vs Lģia 2020), *Siseņi* z Zlēkās E II 155 (Siseņ U IV 294, *Siseņi*, un Sisēn pļ, pie Abavas u, Sisēn-brasļ brasls Abavā u, Sisēn- kroūtuu dziļums Abavā u, Sisēn-luņķ līkums Abavā u, Sisēn- uōleņs sēklis Abavā u, 1963), *Strīķ-siseņi* z Pērkonē E II 42 (n 1972);

Siseņu- azārs ez Alūksnē skat. *Siseņi* z, – ezeriņš Liepnā [?] 1972, *Siseņu-* ezārs ez Elkšņos skat. *Siseņi* z, “Siseņu- grava” †gr tag. Jaunalūksnes pag (// izl. “Sisiņu- grova”) Lģia 2020 (sal. *Siseņi* z Alūksnē), “Siseņu- kalns” tag. Jaunalūksnes pag (// “Janku- kalns” // izl. “Janku- kols” // “Māmiņas- kalns” // “Momiņas- kols”) Lģia 2020 (sal. *Siseņi* z Alūksnē), “Sifeņu kalns” Raņķos B U IV 141, Sis:ēņu- kalns paka Raunā (pie Svikām vs, un Sis:ēņu- mežs) 1974, S'is'ēņu- kal' n'ēņš paka Vārkavā (mazs zemes paaugstinājums) 1962, “Siseņu-kāja” pļ Skrundā B E II 104 (*Siseņa- kāja* U IV 159), “Siseņu- mājas” z Alūksnē skat. *Siseņi* z, mā Talsu nov. (12 km no Abavas u ietekas Ventā u) Talsu novads I 61–62, “Siseņu- mežs” tag. Jaunalūksnes pag (// izl. “Sisiņu- mežs”) Lģia 2020 (sal. *Siseņi* z Alūksnē), Sis:ēņu- mežs Raunā skat. Sis:ēņu- kalns, “Siseņu- mežs” Ukros Lģia 2020 (sal. *Siseņi* z), *Siseņu-* pilskalns un “Siseņu- priedes” me Alūksnē skat. *Siseņi* z, *Siseņu-* puōrs pļ Īvandē 1963 (“Sifeņu purws” B U IV 125), *Siseņu-* sala Mālpilī (s mežā vai purvā) skv., “Siseņu- upīte” tag. Jaunalūksnes pag (// izl. “Sisiņu- upīte”) Lģia 2020 (sal. *Siseņi* z Alūksnē), *Siseņu-* up^ēite Elkšņos skat. *Siseņi* z;

Sisēn-brasļ brasls, Sisēn-kroūtuu dziļums, Sisēn-luņķ līkums un Sisēn- uōleņs sēklis Zlēkās skat. *Siseņi* z, *Siseņ-* laūks Planīcā (Jātelē c) 1963 (*Siseņ-* laūks U IV 139), *Siseņ-* prīdes me Alūksnē skat. *Siseņi* z, *Siseņ-* purs pu, me Jūrkalnē 1969, *Siseņ-* uōzuls †koks Jumpravā 1953;

Sisenītis pļ Kurmenē (maza pļava) 1961 “Sisenīts” ez tag. Jaunalūksnes pag skat. *Siseņi* z Alūksnē: *sisenis* ‘die Heuschrecke’ ME III 848, arī uzv. *Sisenis* Mežs et al. 2022, II 178, uzv. *Sisenis*, *Sisens* Mežs et al. 2022, II 166.

Sises-, “Sisete”, skat. s.v. “Sisa”.

Sisiņa-, *Sisiņi*, *Sisiņu-*, skat. s.v. *Sisenis*.

Sisis, *Sisīte*, *Sisīts*, *Sisiete*, *Sisiētes-*, skat. s.v. “Sisa”.

“**Siska**” neap Kauguros (Mūrmuižā) E I 98 k (“Sifka” me Mūrmuižā Atb. kal. 1892, 57), “Siskas” z Virbos B E II 111 (= “Siste” z 1858. g. r. l. U IV 189?). Sal. līb. *siskō* ‘durt; dzelt; durstīt, bakstīt’ Viitso, Ernštreits 2012, 293?

“**Sifmenu** mafà m.” mu Elejā Atb. kal. 1892, 61 (*Zizma* mu E II 77 [U V 405]).

“**Sisojenki**” c Gauros LAġš Zeps 454, “Sisojeva” z Preiļos LAġš Zeps 454 (= Sisojeva [kas?] Vārkavā p?). Sal. kr. uzv. *Сысоев* Унбергаш 1989, 47, I.K.

Sisse, “Sissegal”, “Sissen”, skat. s.v. “Sisa”.

Sistu- pļavas Ropāžos (Augšciema cp) 1950 (te arī Sistu- purvs skv.), *Sistnīeki* vs Barkavā (Čērzeniekos c, nos. no pirmā mājas saimnieka uzv.) 1981: *sist* 1) ‘schlagen’ ME III 849?, < uzv.??

“**Siš-**”, skat. s.v. “Sisa”.

Sišadrovna pļ Šķilbēnos 1976.

Sišaūka me Stirnienē (pie Liepsalas meža, tur agrāk esot slēpušies laupītāji; jauktu koku mežs) 1984, *Sišavka* me Baltinavā (izr.: s'išovka, Pazlaugā c, “šausm'eīga b'iz'n'e b'ie”) 1974: *sisis* 1) ‘ein Mörder, Räuber (slepkava, laupītājs)’ ME III 849? Sal. s.v. “Sisa”, sal. arī s.v. *Sišova*.

“Drv. **Siščevo**” ap Pasiēnē (kr., “vo dvorē Aleksa Martinov Vikišin”) 1654. g. Zeps 454. Sal. s.v. *S'itka*?

“**Siševa**”, *Сишево*, skat. s.v. *Sišova*.

Siši, skat. s.v. “Sisa”.

Sišķi z Matkulē E II 115 (U IV 202, “ ” mā, uz A no Kabiles c, Kurzeme 151 [vs Lģia 2020], “šifchķi” [“Druķi” un “Nowadneeki”] Atb. kal. 1891, 39, *Gaiļ-sišķi* z un *Rorbak-sišķi* z 1962).

Sišova c Šķilbēnos 1974 (1976, “ ” sc. Latc 2007, 77 [// latg. “Syšova” Lģia 2020], “Syšova” Zeps 503, “Siševa” LAġš Zeps 503 [p 1969], *Сишево* 1974). Sal. s.v. *Sišaūka*. Sal. arī s.v. *S'itka*?

Sišu-, skat. s.v. “Sisa”.

“**Sita**” ap Balvos CpDz I 267 (LAġš Zeps 503, 102 iedz. 1969. g., LME III 344, c Kubuļu cp p 1969 [sc. tag. Kubulu pag Latc 2007, 69 [Lģia 2020]]), *Sita* dz. sta Balvos (Rīga–Abrene) 1962 k (“Sita”, “Pēterburgas–Varšavas dzelzceļa zaru līnija no Pitalovas uz Situ”, DzV 1913, Nr. 17 [uz Gulbenes–Jaunlatgales dzelzceļa, Pededze 25, LAġš Zeps 503, †dz. sta tag. Kubulu pag Lģia 2020]), “Sita” ez Skrudalienā skat. *Sita-* ezers Silenē, “Sitta” kr Balvos skat. *Sitas-* kruogs Litenē, *Sita* vs Balvos E II 176 (vs 1982, = “Sita” vs tag. Kubulu pag Lģia 2020?), “Sita” z Mālpē E I 80, *Sita* pļ Rundēnos (< ig. *sit* ‘mēsļs’) 1957, “Sita” u Alūksnes, Balvu un Gulbenes r. (41 km gara, > kr. Pededzē u, piet.: Dvorupe, Vilkarūcis, Dzirla [l.], Apkārtope [kr.] Lup IV 13 (// “Sitiņa” Konv. XX 38935, 35 km gara, LME III 344, *Sitiņa* E I 115, *Sita* Annā 1979 [// *Sitiņa*, Meijera cp, 1961], Balvos 1982 [*S'ita* 1971, “ ” LAġš Zeps 503, “Sitas- upe” Pag. apr. 629 [Balvi 60], kr. “Syta” TkRI, v. “Sitta” 1798. g., kr. “Sittovsk” Спис. Zeps 503], *Sita* Litenē, tek pa Litenes un Balvu pag robežu, sauc arī par

“Sita”

Sitiņu, jo upīte nav visai liela, vietām kā grāvis, 1963 [// *Sitiņa* 1956], uz Litenes un Balvu novada Kubulu pagasta robežām, 2019, “ ” Brīv. Daug. 17 [Pag. apr. 234, Lģia 2020]], *Sita* Mālpupē 1949 [“tek pa Si(t)guldās purvu, ietek Sitas grīvā pie Litenes”, 1980], *Sita* // *Sitiņa* [1974] Vīksnā, tek pa Litenes robežu, 1963), “Vecā- Sita” atteka Litenē skat. “Sitas- vecupe”;

“Sita- dzirnavu- ezers” Jaungulbenes apkaimē (Gulbīšu skolas apkaimē) PDzZi, *Sita*- ezers Silenē (// *Sitas*- // *Siētiņu*-, “robežezers ar Baltkrieviju”, nos. *Siētiņu*- ezers jauns, dots 20. gs. 20.–30. gados) 1960 (U V 279, “Sitas- ezers”, Skrudalienas cp, uz Baltkrievijas robežas, 43,1 ha Latvijā, Lūn V 18 [// “Sita” Skrudalienā Lģia 2020], sal. *Siētiņi* js s.v. *Siēts*), *Sitas- Gārša* js Annā (*Sitiņā* pgd, un *Sitas*- gārša me, Sitas u krastos) 1961 (= “Sitas-Gārša” z Vīksnā CK Zeps 503 k, = “Sitas- Gārša” c Kubuļu cp p 1969 [“Sitas- Gārša” †sc. tag. Kubulu pag Lģia 2020 k]?, sal. *Sita* u), – iela Rīgā (Dārzciemā) 1983, – kazarmas †kopmītne Litenē (aptuveni 1914. g., dzīvojuši dzelzceļa cēlāji) 1963 (sal. “Sita” u Alūksnes, Balvu un Gulbenes r.), – klāni pļ Litenē (izr.: sitas- klūoni, vairāku simtu ha lielas pļavas gar Sitas upi) 1963 (sal. “Sita” u Alūksnes, Balvu un Gulbenes r.), – kruogs Litenē (izr.: sitas- krūgs’) 1956 (= “Sitas-krogs” z Balvos LAġš Zeps 503 [kr. “Syta”, kr. “Sitta” kr TkRI, v. “Sitta” kr 1798. g. Zeps 503]?, sal. “Sita” u Alūksnes, Balvu un Gulbenes r.), – pļavas Litenē 1956 (sal. “Sita” u Alūksnes, Balvu un Gulbenes r.), “Sitas- purvs” Litenē Konv. X 20405, “Sitas- sils” me Balvu apkaimē Balvi 60 (= “Sitas- sils” // “Sitas- mežs” Litenē Lģia 2020?), “Sitas- stacija” sc. tag. Kubulu pag Lģia 2020 (sal. *Sita* dz. sta Balvos), *Sitas*- tilts Lejasciemā J.K. 1973, “Sitas- upe” Balvos skat. “Sita” u Alūksnes, Balvu un Gulbenes r., “Sitas- vecupe” atteka Litenē (// “Vecā- Sita”) Lģia 2020;

“Sitas” 2 z Baldones apvidū (I un II, “rakstos”, = Zites z) 1965, *Sitas* mā Lejasciemā (teika: “Siras – izbēguši zaldāti, kas klīduši pa mežiem laupīdami un slepkavodami, salaupījuši Vidzemē lopu baru un dzinuši uz Poļiem. Vidzemnieki salasījušies un dzinušies pakaļ sirām, pie Sitas tilta panākuši un visas siras apkāvuši, apsītuši, no kā arī vārds *Sita*”) J.K. 1973, *Jaun-sitas* mā Bērzaunē 1982;

“Sitali” z un *Sitališķi* z Bebrene skat. *Sitali* z s.v. *Sitali*, “Sitāni” vs Indrā (daļēji izzudusi) Lģia 2020, *Sitenieki* z Litenē E I 79 (“ ” mā Vecgulbenes un Litenes cp) p 1969 (sal. “Sita” u Alūksnes, Balvu un Gulbenes r.), *Siteņi* z Auros E II 71 (z Zaļeniekos 1954 [1959, 1990], “Sittiņ (leel)” z un “Sittiņ (mašj)” z Kalnamuižas un Penkules draudzē, Audzu muižā apm. 1806. g. Kurz. dr. chr. II 155, sal. *Siteņu*- sādža), *Siteņu*- sādža māju kopa Zaļeniekos (3 z: *Siteņi*, *Galiņi* un *Vēveri*) 1954 (“Siteņi” [“Galiņi”, “Sudari”, “Tšchemajfchi”, “Wehweři”] z Atb. kal. 1891, 37, “Sitenu” [mājas]: “Galiņi”,

“Sudari”, “Tšchemajfchi” Šķibē 1816. g. r. l. U V 439, “Sitting”: “Galling”, “Sudar”, “Tšchaimais”, “Wewer” 1835. g. r. l. U V 386, = “Siteni” mc. tag. Krimūnu pag Lģia 2020?, sal. *Siteni* z Auros), “Poliš-sitēju- kalns” Vildogā Fs. mat., *Sitiķi* z Vecsaulē (senāk: “Stiķi”) E II 34 k (mā 1977, *Sitiķis* U V 259, “Sittik jeb Wekmann” 1858. g. r. l. U V 260), “Sitina” ap Upmalē LAģš Zeps 454, *Sitiņa* mā Mālpupē (1 km no Briedeniekiem mā, netālu tek Sitiņas upe) 1980 (“ ” †vs Lģia 2020, te arī *Sitiņas*- pļava, izr.: – pļova, 1961, sal. “Sita” u Alūksnes, Balvu un Gulbenes r.), me, pgd Annā (Sitas u krastos) 1961 (sal. “Sita” u Alūksnes, Balvu un Gulbenes r.), u Annā, Litenē, Mālpupē, Vīksnā skat. “Sita” u Alūksnes, Balvu un Gulbenes r., “Sitinge” ez Jaunlaicenes vai Veclaicenes muižā (// “Sietinge”) VAR III 808, “Sitting” z Vecsaulē (Mazmēmelē) 1747. g. r. l. (“Sittin jeb Priwul” z 1858. g. r. l., “Sitting jeb Erken” z 1858. g. r. l. U V 260), “Sitišķes” z Aizviķos B E II 8: *sist* 1) ‘schlagen’ ME III 849?, *sitenis* 1) ‘sitiens’; 2) ‘etwas zum Schlagen Dienendes (priekšmets, ar kuru var sist)’; 3) ‘der Klops (sitenis)’ EH II 491? Daļā vietvārdu < ig. *sitt* ‘mēsli, kūtsmēsli’ ILV 792, līb. *sitā* ‘mēsli’, votu *sitta* Viitso, Ernštreits 2012, 293? Atsevišķos vietvārdos, it īpaši Dienvidlatgalē, varbūt < bkr. *cīma* ‘siets’, kr. *cítник* ‘donis’?

Sita:meg ka Ancē (starp Miķeļtorni un Lielirbi [“starp Miķeļtorni un Lūžņu” V.E.], “tūr bīš loūpitaj iēmešsiēs”) 1964 (Sitameg ka Popē 1986, “Sitamegi” // “Nabalu- kalns” // “Nabeļu- kalns” // “Robež- kalns”, augstums 10 m, diametrs apm. 40 m, uz R no Miķeļbākas c, uzskatīts par milzu robežkupicu starp barona un valsts zemi, “kalna senais – somugru cilmes – nosaukums *Sitamāg* nozīmē Sūdu kalns”, Kurzeme 88, 87): līb. *sitā* ‘mēsli’ Viitso, Ernštreits 2012, 293 + līb. *mā* ‘g ‘kalns’ Viitso, Ernštreits 2012, 184.

Sitgūldas-, skat. s.v. *Sigūlda*.

S'itka puss Ezerniekos 1957 (“Sitka” zema saliņa Ješa ezera Z, pie Piļoriem c, < bkr. *cīma*, *cítник*, Kovaļevska 1997, 78, “Sitka” s Lģia 2020), “Otrā- Sitka” s Asūnē (maza saliņa Dagdas ezera D, 200 m uz ZA no Ustjes līča, 300 m uz DA no Pirmās Sitkas s, apkārt sēklis Kurma, un “Pirmā- Sitka” s [// “Sitka I” Lģia 2020], maza saliņa Dagdas ezera D, 500 m uz A no Ustjes līča, 150 m uz DR no Mīlētāju salas, kr. *ситник* ‘donis’) Kovaļevska 1997, 76 (// “Sitka II” Lģia 2020), “Sitki” c Linavā Zeps 454 (LAģš, kr. “Sitki” TkRI Zeps 454), *Sitku-* puriņš pu Ceraukstē p (“*Sitku-* puriņš” U V 233), “Sitkovo” ap Preiļos (kr.) TkRI Zeps 454 (kr. “Sitkova” // “Siktova”, “na pravom Fejmanki, vytekajušcej iz oz. Salmy” 1784. g. Zeps 454): < bkr. *cīma*, *cítник* ‘donis’, kr. *ситник* ‘t. p.’. Daļa vv < bkr. *cīma*, *cítmka* ‘siets, sietiņš’?

Sitlapas mā Ādažos 1975 (“ ” vs, un “Sitlapu- pļavas” pu Lģia 2020).

S'it'nažnyjc, skat. s.v. S'itņagi.

“Sitnica”

“**Sitnica**”, “Sitniki”, skat. s.v. “Sitņica”.

“**Sitnīki**”, skat. s.v. S'itņagi.

“**Sitnieki**”, skat. s.v. “Sitņica”.

S'itņagi c Vārkavā (Zaķīšu cp) 1962 (“Sitņagi” Zeps 455 [// tagad of. “Sitnīki” Latc 2007, 293, agrāk // tagad “Sitnīki” sc. Lģia 2020], latg. “Sitņiki” LAģš Zeps 455, “Sitņīgi”, Zaķīšu cp, p 1969, “Sitņiku- ciems” // “Sitņigu- ciems” Dzeņš 11 Zeps 455 k, kr. “Sitņagi” TkRI Zeps 455, kr. “Ситняги” sā Спис.), S'it'·nažnyc la Ružinā (Kruku cp, “Zabalocjā” [c?], teicējs krievs) 1960: kr. *ситняг* ‘pameldri’. Sal. arī s.v. “Sitņica”?

“**Sitņica**” †vs, neap Ezerniekos (aptuveni 1 km uz A no Bukmuižas c) Kovaļevska 1997, 153 (arvidus Lģia 2020, “Sitnica” LAģš, “Ситница”, “при р. Ситницѣ”, Спис., = “Dižmeži” mžs Bukmuižā CK Zeps 454?, te arī kr. “Sitnica” str Спис. Zeps 454), S'itņik pu Piedrujā (Zagorcoss c) 1962, “Sitņika- grāvis” Krāslavā (izr.: syņnika-, // kr. “Gņiloj- rovok”, > l. Daugavā u, tag. Kalniešu pag DA, augšpus Solodkas u, 1,2 km garš) Kovaļevska 1997, 34 (// kr. “Gņiloj rovok” str tag. Kalniešu pag Lģia 2020), “Sitniki” c Krāslavā (po.) SG Zeps 455 (= *Ān(d)žēni* E II 168), “Sitnieki” vs Indrā CK Zeps 455, “Sitņiki” c Vārkavā skat. S'itņagi c s.v. S'itņagi, vs Šķilbēnos LAģš Zeps 455, Sitņikova- bũlka la Kaplavā (kr., smilšaina zeme; lauks ir apaļš, neliels kalniņš – kā pīrāgs) 1960: bkr. *ситницца* ‘baltmaize’, bkr. *ситник* ‘donis’, kr. *ситник* ‘t. p.’? Sal. s.v. “Sita”? Sal. arī s.v. *Siēts*? Sal. arī uzv. *Sitniks*, *Sitnīks*, *Sitnieks* Mežs 2017, 247.

“**Sitta**”, “Sittovsk”, skat. s.v. “Sita”.

“**Siubri**” sc. Višķos (// kļūdaini, of. “Subri” // latg. “Syubri”) Latc 2007, 126 (// “Subri” // latg. “Syubri” daļēji izzudis sc. Lģia 2020, *Siubru-* sādža Aizkalnē, Jāsmuižā [“Saubri” c E II 167] 1961), bij. c vieta tag. Pelēcu pag (// latg. “Syubri”) Lģia 2020: *sũbrs* ‘der Auerochse (taurs)’ ME III 1129.

Siugoli c Maltā 1982 (“Siugaļi” // of., kļūdaini “Sivgaļi” // latg. “Syugali [-lũs]” sc. tag. Pušas pag Latc 2007, 321, “Siugaļi” // kļūdaini “Sivgaļi” sc., un “Siugaļu- kapi” tag. Pušas pag Lģia 2020, = “Sivgali” c Andrupenē LAģš Zeps 503 [Sũgaļi c E II 181, kr. “Sugaši” TkRI Zeps 503, “Сывгалиши” Спис.]?, sal. uzv. *Syugaļs*, Zeps 503): *ũu* < *ũl*? A. St. Sal. uzv. *Siugals*, *Siugalis*, *Sivgals* no Pušas pagasta, Mežs 2017, 247.

S'iuks- c' epl' is ka Asũnē (Kaļipovā c, S'iuks – iesauka), *Siukas-* kalns Šķilbēnos 1974: *siũka* ‘das Ferkel, Jungschwein (sivēns)’, *siu-* < *siv-*, ME III 850?

“**Siunu-pļova**” sc. Rundēnos (// of., literariz. “Sũnu-pļava” // latg. “Syunu-pļova”) Latc 2007, 240 (// latg. “Syunu-pļova” // “Sũnu-pļava” Lģia 2020), “Siunu- pũreņš” pu tag. Bērzĩņu pag (M. Grĩzānos c) Kovaļevska 1997,

144 (Lģia 2020), pu tag. Kombuļu pag (// “Samalinkas” // “Siunokleits”, pagasta Z, Kombuļu–Aulejas ceļa kr. pusē, 200 m uz DR no tilta pār Dubnu u) Kovaļevska 1997, 144;

“Syûnōklis” pu Aglonā Zeps 503, “Siunoklis” pu Asūnē (Aišpūros c, platība aptuveni 10 ha) Kovaļevska 1997, 144 (// latg. “Syunuoklis” Lģia 2020), pu Aulejā (izr.: syûnuōkl'is', pagasta R, uz DR no Kumbuļu ezera, te arī ūpu, 1 km uz ZR no Aulejas, Aulejas–Strodu ceļa kr. pusē) Kovaļevska 1997, 144 (// latg. “Syunuoklis” pu un me Lģia 2020), pu Skaistā (// latg. “Syunuoklis”) Lģia 2020, pu Šķaunē (// “Kiseļovas- leiči”) Lģia 2020, “Siunokļa- kolns” ka tag. Ķepovas pag (izr.: syûnūokļa-, Barinaucos c, apm. 200 m uz A no Saules kalna, rel. augst. 10 m, pakājē bijis purviņš, tagad aizaudzis) Kovaļevska 1997, 110 (Lģia 2020), “Siunokleits” pu tag. Kombuļu pag skat. “Siunu- pūreņš” pu: latg. *syunys* ‘sūnas’, latg. *syunuoklis* ‘sūneklis’ A. St.

“**Siunu-** ezers” tag. Kūku pag (// “Syunu- azars”) Lģia 2020. Sal. s.v. “Siunu-”?

“**Siurino**” sc. tag. Upmalas pag (// latg. “Syurino” // arī of. “Ksaverino”) Latc 2007, 291 (Lģia 2020), daļēji izzudis sc. Vārkavā (// latg. “Syurino” // “Ksaverino”) Lģia 2020 (sal. “Syurino” mu), “Syurino” mu Vārkavā (// “Ksaverino” // “Savarino”) Zeps 503 (// “Ksaverino” LUPD 2, 183, *Sūrinava* E II 174, “Suvarino” LAģš, kr. “Ksaverino” Спис. Zeps 503): < pv. *Ksavers*?

Siv-kalni c Kapiņos 1965.

“**Sivači**” vs Biķerniekos Lģia 2020. Sal. kr. uzv. *Сувач*?

S'i·vaja-, skat. s.v. Sivyj.

Sivan-, skat. s.v. “Sivēns”.

“**Siwanischki**” z Prodē 1826. g. r. l. U V 302 (= “Sinaviški” z E II 52?).

Sivanovu- pļava Biržos 1961, “Sivanovka” mā kopa Baltinavā p 1969 (Syvanōuka c 1957, // “Sivanauka” †sc. Lģia 2020): < uzv.??

“jez. **Sywansez**” ez Rēzeknes apkaimē (po.) 1712. g. Zeps 503.

Sivarina- pusmuiža Kapiņos 1965 (“Syvarino” // “Syvarino” // “Sivarinka” // “Syverino” mu Aglonā Zeps 503, “Ksaverinkas- pmž.” LAģš, kr. “F. Ksaverino” TkRI, kr. “Ksaverinka” vs Спис. Zeps 503, te arī “Sivarinka” // “Syvarinka” // “Ksaverinas- pussala” puss Lģia 2020). Sal. s.v. “Siurino”.

Sivānu-, skat. s.v. “Sivēns”.

“obraņ **Sywbranow**” ap Aulejā vai Izvaltā (po.) 1765. g. Zeps 503.

“**Syvdopur**” pu Bērzglē (kr.) Спис. Zeps 503: latg. *syudu* ‘mēslu’+ latg. *pūrs* ‘purvs’?

“Sive” vs tag. Dubnas pag Lģia 2020. Sal. s.v. *Sivers*?

“Siveci” z Ilzenē E I 74 (“Siveci 2” // agrāk “Siveci” vs, un “Siveci 3” vs Lģia 2020, “Siewetz” Alūksnes muižā VAR III 830, “Siwatz” 1826. g. LVVA 199.1.159., te arī *Siveci* c, izr.: syvacy, // *Sivecu*- ciems, izr.: syvacu- cīms, ciemā ir 8 saimniecības: 6 vecsaimniecības, 2 jaunsaimniecības, saimniecības atšķir pēc to īpašnieku uzvārdiem, *Sivecu*- kalns [“ ” Lģia 2020], izr.: syvacu-koļš, visas *Sivecu* ciema mājas atrodas *Sivecu* kalnā, 1961, un “*Sivecu*- mežs” apvidus Lģia 2020): kr. *cubécy* ‘vilmēle’ vai arī sal. kr. uzv. *Cubeų*?

“Sivem” īpašums Rēzeknes apriņķī 1590. g. Zeps 455.

Siveņ-, *Siveņa-*, “*Sivenauki*”, “*Siveneica*”, *Sivenes*, *Siveņi*, “*Sivenica*”, *Siveniņi*, *Sivenīcas-*, *Sivenīts*, “*Siventīņš*”, *Siveņu-*, skat. s.v. “*Sivēns*”.

Sivers dī Vārkavā skat. S'iv'er'eit'is dī, “*Sivers*'” ez Aulejā, Dagdā, Krāslavā un Skaistā Zeps 455 (“*Siveris*” // “*Sīvers*” // “*Sīvera-* ezers” Krāslavas r., Aulejas un Skaistas cp, 1759 ha, Lūn V 18, “*Sivera-* ezers” uz Krāslavas, Skaistas, Dagdas un Aulejas robežām, ezera lielākā daļa Skaistā, CK 53 Brīv. Daug. 13, “*Sīvera-* ezers” Aulejā, Krāslavā, Skaistā, cauri tek Dubna u, J.V. St. p. D. 89, *Sivers* ez Aulejā, “jimā d'ev'en'd'es'm'it' d'ev'ein'i s'iekl'i”, 1957 [izr.: s'iv'èrs', // *Sīvers*, izr.: s'iv'èrs', 1978, “*Sivera-* ezers” Konv. I 1246, “*Sīveņa-* ezers” Pag. apr. 547 [Aulejas u. c. pag robežās, Konv. X 20387]], *Siveris* ez Dagdā E II 164 [“*Sivera-* ezers” p 1938, *Sivera-* azars 1962, “*Sīvera-* ezers” Dagdas apkaimē, netālu no augstā paugura, kurā uzvijas ceļš, 1692 ha, Dagda 55, “*Sīvers-* ezers” p 1938], “*Сиверь*” ez Izvaltā Спис., S'iv'èrs' ez Krāslavā 1957 [*Siveris* ez E II 168, “*Sivera-* ezers” PDzZi, “*Сиверь*” Спис.], S'ivèrs ez Skaistā, starp Skaistu un Auleju, 1962 [“*Sivers*” // “*Sīvera-* ezers” // “*Sivereits*” // “*Sīvers*” Lģia 2011, “*Sivers*” // “*Sivereits*” Lģia 2020, *Sivera-* ezers 1970, “*Sivera-* ezers” Fs. mat. [J. Kr.], “*Siverss-* ezers” Konv. XX 38989, “*Siveris*” CpDz I 311, “*Sīveņa-* ezers” Pag. apr. 572 [Konv. X 20387, Brīv. Daug. 332], kr. “*Siver*” TkRI [1792. g.], kr. “pri oz. *Sivre*” 1784. g., po. “*Siewierz* al. *Siwer*” SG, po. “*Sever*” 1595. g., po. “*Siewior*” 1599. g., “in lacu *Siewierz*, Jez. arch” 1739. g. Zeps 455), “*Sivers*'” ez Vārkavā Zeps 455 (*Sivera-* ezers, izr.: s'iv'era- azaŗš, māju vārdā, 1962, “*Sivera-* ezers” tag. Upmalas pag Lģia 2020, sal. *Siveri* c), S'iv'er la Skaistā (kr. vai bkr. // S'ev'er kr. vai bkr., Baltiņu cp) 1962, *Sivers* pļ Viļānos 1975;

Sīvera- ezers Lejasciemā J.K., “*Sīveņa-* ezers” Talsu apkaimē Talsu novads I 66, “*Sivera-* ezers” tag. Upmalas pag skat. “*Sivers*” ez Vārkavā, “*Sivera-* pilskalns” Aulejā (// “*Brāslavas-* pilskalns” // neprecīzi “*Braslavas-* pilskalns”) Lģia 2020, *Sivera-* pļava Krāslavā (izr.: s'iv'era-, Dobromiļā c) 1957, – pūrs pu Aulejā (izr.: s'iv'era-, Vanagos c, pie ezera) 1978, “*Sivera-*

upīte” Aulejā un tag. Konstantinovas pag (Dubnas posms no Ojotnīku ezera līdz Sivera ezeram, apm. 2 km) Kovaļevska 1997, 25, 34 (sal. “Sivers’” ez);

Siveri c Vārkavā (izr.: s'iv'er'i, // S'iv'erouka, 3 mā, Kursiešu cp) 1962 (1969), vs Vārkavā (izr.: s'iv'er'i, Kursiešu cp, Siveros c) 1962 (“Siveri” vs LAġš Zeps 455, “Сиверь” Спис., = “Sīveri” // “Siveri” daļēji izzudusi vs tag. Upmalas pag Lģia 2020?, sal. “Sivers’” ez), *Siveru-* ezeriņš Vārkavā (izr.: s'iv'eru-, < ciema nos.) 1962, – mežs Vārkavā (izr.: s'iv'eru-, < ciema nos.) 1962;

“Siver-gala”, “Siver-gals” un “Siver-gols” sc. tag. Konstantinovas pag skat. “Sīver-golas- ciems” Dagdā, “Siver-gols” mu Dagdā (un kr) Zeps 455 (// “Bodunas- pmž.” [sal. *Bēduni* E II 164] LAġš Zeps 455, Siver-gola mu 1962, “Sivergofas- muiža” Pag. apr. 552 k, Sivergova- muiža Konv. III 4384, “Сивергофъ” Спис., po. “Siwermujža”, v. “Siwerhof”, “lot. Siwirmujža” IP Zeps 455, = “Sīver-muiža” †mu Dagdas apkaimē Dagda 16, 17?), “Sīver-golas- ciems” Dagdā Dagda 55 (= “Siver-gols” // literariz. “Siver-gals” // of., kļūdaini “Siver-gala” // agrāk “Siver-hofa” // “Siver-muiža” sc. tag. Konstantinovas pag Latc 2007, 182, “Siver-gols” // literariz. “Siver-gals” // “Siver-gala” sc., un “Siver-gols” †vs tag. Konstantinovas pag Lģia 2011), “Siver-gola- kapi” tag. Konstantinovas pag Lģia 2011 (sal. “Siver-gols” mu Dagdā), “Siver-gola- skola” Dagdā p 1938 (sal. “Siver-gols” mu), “Sīver-muiža” †mu Dagdas apkaimē skat. “Siver-gols” mu Dagdā, “Sivershoff” [S- ?] pusmu Ternejā (1811. g., “Siwert” z 1826. g., †z 1834. g., “Siewert” †z 1850. g. un “Siewershoff” z 1850. g. [“Sivershof” 1857. g. LVVA 77.14.248.] LVVA 199.1.389. (sal. “Šivari” E I 108);

S'iv'erauka la Vārkavā (< ciema nos.) 1962, “Sivercava” vs Gauros LAġš (kr. “Sēvercova” TkRI Zeps 451), “M. Siverci” c Krāslavā LAġš Zeps 455, S'iv'er'eit'is dī Vārkavā (// *Sivers*, izr.: s'iv'er's', < mājv.) 1962, “Siveriņa” sc. tag. Rušonas pag (// “Siverina”) Lģia 2020 (Ladc 2007, 282, Siverina c, Rušonas cp, 1969), *Siveriškas* c Krāslavā E II 168 (S'iv'eriškys s 1957, “Siverišķi” vs un “L. Siverišķi” c LAġš Zeps 455, “Сиверишки” Спис.), “Siverišku- līcis” ezera līcis Aulejā (// “Jarmoloviča- leics”) Lģia 2020 (sal. *Siveriškas* c Krāslavā?), S'iv'erouka c Vārkavā skat. *Siveri* c, S'iv'ir c, 2 vs Piedrūjā (Indras cp) 1962, S'ivir grā, pļ Pustiņā (uz Z no bijušā centra) 1962, Syvyryny †pusmu Rundēnos 1957, Syvyrynka c Aglonā 1962 (Sīvirinka c Kapiņos skv.). Sal. Somijas ez nos. *Syvāri* un *Syvārijārvi*, < s. *syvā* ‘dziļš’ vai *syvā* ‘virpulis, vērpata, atvars, dzelme’ Braidaks 1983, 196. Sal. arī uzv. *Sivers* Сталтмане 204. Par limnonīmu izskaņu *-eris*, *-ēris*, *-ieris* skat. Balode 2015, 62–63.

“Sivēns” ez Cirstos Pag. apr. 75 (= // “Griķēnu- ezers” tag. Inešu pag Lģia 2020, // “Sivēnu- ezers” // “Griķēnu- ezers” Cēsu r., Inešu cp, 1,2 ha, Lūn V 18?), *Sivēns* ga, pļ Palsmanē (izr.: sivānc, // *Sivēna-* pļava, neliela) 1969;

“Sivēns”

Sivēna- birze me Smārdē (pie Sivēnu mājām) 1959 (sal. Sivēni z), *Sivēna- jama* krū Krāslavā (izr.: syvāna-, Plociņos c) 1957, “Sivena- kaktis” birze Alsviķos p, *Sivēna- kaktis* la Gaigalavā (izr.: syvāna- kokc, Dziļvaros c) 1971, – kalns Jaunlaicēnē (izr.: sovana- koļs) 1963, Sivena- līcis Tilžā (izr.: – lēics) 1980, *Sivēna- Nāve* la Asūnē (izr.: syvāna- nūov'ā, uz tā lauka sivēns nobeidzies, Putromniškos c) 1963, *Sivēna- pļava* Aizkalnē (izr.: syvāna-, “N'îdreicâ storp C'epļu sātu i Ļopsu koľnu, zama v'ita”) 1985 (Sivānu- pļava Aizkalnē, Jāsmuižā skv.), *Sivēna- pļava* Palsmanē skat. *Sivēns* ga, pļ, *Sivēna- purvs* pļ Bērzglē (izr.: syvāna- pūrs, Grebiežos c) 1972, *Sivēna- pūrs* pļ Rankā p, Sivena- pūrs pu Mārkalnē (Sāgu māju zemē) 1961, Sivēna- purviņš Jaunlaicēnē (izr.: sovana- pūriņš, te agrāk ganītas cūkas) 1963;

“Sivenes” z Rundālē (un me [= *Sivenes* me Svitenē, uz Rundāles pag robežas, “starp Īcēniem, Keķīlām un Kraūkļiem z”, “aūg bērzi, uōzuōli”, 1949]) E II 33 (= “Sieben” z? Rundālē, Mazsvirkalē mu, 1748. g. r. l.?);

“Sivēni” vs Slampē Lģia 2020, Sivēni z Smārdē 1959 (E II 144, U V 515, “Siveni (Krišta un Kruhma)” z Ozolmuižā, tagad Smārdē, Atb. kal. 1891, 32);

“Sivēnu- aste” me Rencēnos skat. “Sivēn-aste” me, kp, *Sivēnu-* birzs Viesienā (tur cūka apbērņojusies un kļuvusi nikna) 1960, Sivēnu- dīķis †dī, la Zemītē 1959 (“Sivenu- dīķis” †dī Lģia 2020, sal. “Sivēnu- kalns”), “Sivenu- ezers” pie Durbes Pas. IV 234, “Sivēnu- ezers” Rēzeknes r. (Gailuma cp, < 1 ha) Lūn V 18 (tag. Ilzeskalna pag Lģia 2020), ez Cēsu r. skat. “Sivēns” ez Cirstos, ez Smārdē un ez Tumē skat. Sivēn-ezers Milzkalnē, *Sivēnu-* grava Bērzaunē (pie Ķeitēniem mā) J. Kr., *Sivēnu- kaktis* la Karvā (izr.: su°vanu- kokc, // Ānša- kokc, Alsviķa cp) 1961, *Sivēnu-* kalns Jaunlaicēnē (izr.: sovānu- koļs, “vilks sovānu kūds”) 1963, “Sivēnu- kalns” Zemītē U IV 243 (Sivēnu- kalns 1959, *Sivēnu-* kalns 1973, Lģia 2020, sal. Sivēnu- dīķis †dī), Sivānu- kopi kp Biržos 1961 (Sivānu- krūga- kopi U V 319), “Sivēnu- kapi” Smārdē un Tumē skat. Sivēn-kapi Smārdē, Sivānu- krūks †kr, mā Biržos 1961 (Sivānu- krūgs U V 317), Sivēnu- leja Viesienā (pazudusi cūka ar sivēniem) Mnm, *Sivēnu-* masts me Vecsvirlaukā U V 437 (“tāda viēta, ku aiznesa sivēnus lapsām, ka tiē nuōsprāga”, 1959), *Sivēnu-* pļava Jāsmuižā (izr.: sivānu-) 1961 (Sivānu- pļava pļ, neap skv.), Sivānu- pūrs pu Asūnē (Stašovā c) 1963, “Sivēnu purvs” pu Secē U V 358 (n 1961), *Sivēnu-* purviņš Kārdabā 1970, Sivēnu- urga Ķeipenē (< Pečora pu, > Abzē u) Pad. C. Nr. 57;

“Sivēn-aste” me, kp Rencēnos Fs. mat. (*Sivēn-aste*, šaurs, garš me, ko Rencēnu ciems atdala no Rencēnu lielo mežu masīva, “pats sivēns jau aiz miēsta, te jau tik tā aste”, p, me Lģia 2020, “Sivēnu- aste” me, un “Sivēn-astes-kapsēta”, 4 ha platībā, atklāta 1934. gada 9. septembrī, iekļaujās meža gabalā, Tvd 2020, te arī *Sivēn-aste* ka 1971), *Sivēn-aste* pļ Palsmanē (pie Ķempēm

vs) 1969, *Sivēn-aste* pļ Vilzēnos (Braslavā c, tieva, gara pļavas strēmele gar Braslavas robežu) 1957, *Sivēn-aste* pļ Virbos 1962, – bērzi me Sēmē (Mucniekos vs) 1959, *Sivēn*-birze pu Lubejā (purvā aug bērzi, muižas laikos tur ganītas cūkas) 1960, *Sivēn*-druva ga Preiļos (izr.: syvān-dryva, ganības, kurās vienas saimnieces cūka atnesusies un divas nedēļas nebija mājās dabūjama, vēlāk tur cūkas ganītas, zeme sarakta bedraina) p, *Sivēn*-ezers Milzkalnē U V 505 (*Sivēn*-ezers Smārdē, “pa gaisu laidies mākonis un kviecis sivēna balsī, sievas iesaukušās, ka sivēns kviec, mākonis nolaidies – tā radies *Sivēn*ezers”, 1959 [“*Sivēnu*- ezers”, Gailīšu mežā, 2,7 ha, “teika par ganu, kas stiprā lietū noslēcis ar visiem sivēniem”, Kurzeme 200, 189], *Sivēn*-ezers Tumē p [*Sivēn*-ezers // *Sivēnu*- ezers, “vecenīte sivēnu saukusi: cūciņ, cūciņ – te krīt mākuonis zemē, un *Sivēnu* ežers ruokā”, 1948, “*Sivēnu*- ezers” Pag. apr. 415 [// “*Sivēnu*- ezers” [pie Tukuma, Pas. XV 418] Tukuma r. Tumes cp, 2,7 ha, Lūn V 18, // “*Sivēnu*-ezers” Lģia 2020], sal. *Sivēni* z Smārdē), *Sivēn*-ezers Tukuma r. (Rideļos c) 1978, *Sivēn*-grāvs grā Jaunpiebālgā (reiz te pamukuši sivēni) 1970, *Sivēn*-grāvis grā Jumurdā (> Pakšēnu ezerā) 1963 (“*Sivēn*-grāvis” Madonas r., ietek Pakšēnu ezerā, Lup IV 13), *Sivēn*-grāvis Kosā (pie *Sivēn*purva, Skujenes cp) 1971 (sal. *Sivēn*-pūrs pļ), – kalns Jaunpiebālgā (// Cūcīn-kalns, Lielrempos vs) 1970, *Sivēn*-kalns Kraukļos (senāk dzīvojušas mežacūkas, arī tagad esot) 1970, *Sivēn*-kalns Lazdonā (izr.: suvān-koļnc) 1979, “*Sivēn*kalna purvs” pu Virbos B U IV 188 (n 1962, sal. *Sivēn-aste* pļ), *Sivēn*-kalniņš Baldonē (pie Slaveikām z) 1965, *Sivēn*-kapi Smārdē U V 517 (*Sivēn*-kapi, netālu no *Sivēnu* mājām, 1959, “*Sivēnu*- kapi”, Gailīšu meža ZA malā, blakus *Sivēnu* ezeram, Kurzeme 200, 189, = *Sivēn*-kapi Tumē 1948 [*Sivēn*-kapī, veci kapi pie *Sivēn*-ezera Tukuma–Jelgavas dzelzceļa malā, Gailīšu mežā, 1959, “*Sivēnu*- kapi” // “*Gaiļu*- kapi” Lģia 2020]?, sal. *Sivēni* z Smārdē), *Sivēn*-kāju- lauks Milzkalnē 1948, *Sivēn*-krūmi z Smārdē (// Krūmi // Krūm-sivēni, Praviņu cp) 1959 (Krūm-sivēni U V 515, sal. *Sivēni* z), *Sivēn*-kruogs Biržos p (*Sivānu*- krūgs U V 317), *Sivān*-le le Sarkanmuižā U IV 283 k (n 1973), *Sivēn*-leja Viesienā (Antiņēnos vs, ieļēja pie meža, “te cūkai atradušies sivēni, bijis daudz jāpūlas, lai sivēnus dabūtu mājās, jo tie, cilvēkam tuvojoties, skrējuši mežā”) 1963, *Sivēn*-leja pļ Morē (0,5 km uz ZA no Lejasvaizūļiem z) p, *Sivān*-lics pļ Lubejā 1960, *Sivēn*-licis pu Sausnējā (“tik liels kā sācvidc”) p, *Sivēn*-mežs Lauberē 1965, *Sivēn*-pļava Milzkalnē (1 km uz ZR no Brūveļiem vs) 1973 (“*Sivēn*-pļava” U V 506, = *Sivēn*-pļava Smārdē 1959?, sal. *Sivēni* z Smārdē), “*Sivēn* pļava” pļ Virbos U IV 188 (sal. *Sivēn-aste* pļ), *Sivēn*-pūrs pļ Kosā (pie Apogiem vs, Skujenes cp) 1971, *Sivēn*-purvs pļ Kraukļos (un *Sivēn*-purvs) 1970, *Sivān*-puŗvs pļ Kusā 1960, *Sivēn*-purvs Liezērē 1960 (*Sivēn*-, D virzienā no centra, 1973), *Sivēn*-puriņš ga Sēmē (pie Pičām vs) 1959, *Sivēn*-sala †me Silajānos (izr.: syvān-sola) 1975, *Sivēn*-sala

“Sivēns”

Vecumniekos (purvā, uz tās 4 saimniecības: Dūmiņš vs, Priediņš vs, Gausiņi vs, Balāts vs) 1961 (“Sivensala” s mežā vai purvā U V 272), Sivaņ-sāts-mežs Dundagā U IV 258 (Sivaņ-sāts-, 1980), *Sivēn-sils* me Galgauskā (izr.: suvānsils) 1956 (Suvan-sils E I 71), “Sivēn-straits” Sēmē Lģia 2020, “Sivēn-urga” u Ogres r. (> l. Abzā u) Lup IV 13 (// “Siven-urga”, > l. Abzā u, agrākā Pečoru ezera noteka, 17. gs. reģistrēts nos. Ezerupe, 9 km garš novadgrāvis, Tvd 2020, *Sivēn-ūrga* Kastrānē 1953, Siveņ-ūrga str Lauberē, neizsīkstoša upīte, tek no Kastrānes puses, 1965 [“Siven-urga” [Tvd 2020] // “Sivēn-urga” u Lģia 2020]); “Sivenauki” vs Baltinavā LAģš Zeps 455, “Sivēniņš” ez Liezērē skat. Sivenīts ez, Sivēniņš ka Cesvainē 1968, Siveniņi js Engurē 1959, *Sivēniņ-lics* pļ Sausnējā 1960, *Sivēniņ-pļova* pļ Vietalvā (cūka apbērnokusies) 1960, “Siveneica” ap Līvānos ALatg. 5, 192 Zeps 455 (te arī Sivēneīca me Līvānos, Iztekās c, Jersikas cp, 1970, *Sivēniņa* pļ Zalvē (// Suvenica, stāsta, ka tur atraduši mežacūku ar visiem sivēniem) 1961 (“Suweniza” B U V 382), “Sivēniņa” u Vecpiebalgā (// “Sivenica”) Lģia 2020, “Sivenīcas- purvs” Krapē Konv. X 20407 (= pu Madlienā Lģia 2020), Sivenīts ez Liezērē (izr.: siveniņc, mazs ezeriņš uz D no centra) p (“Sivēniņš” // “Sivēnītis” Lģia 2020 [Madonas r., Liezēres cp, < 1 ha, Lūn V 18, valsts meža 128. kvartālā, Avotiņa 1999, 172], “Siventiņš”, “ezeriņš izskatās kā mazs sivēns – mazs, garens, ovāls”, Tvd 2020), “Sivēniete” la Launkalnē Hauzenberga 1932, 126, *Sivēniņa* pļ Vecpiebalgā (meža pļava pie Tožiņiem vs, Inešu cp) 1970: *sivēns, sivenis, sivēniņš* ‘das Ferkel, Jungschwein’ ME III 850.

Sivj kameņ akmens Pasiēnē (kr., Pasiēnes cp) 1962, S'i·vaja luža pļ Piedrūjā (kr., Berezovkā c) 1962, S'i·voje boloto pu Pustiņā (Robežnieku cp, aiz Nevļanu ezera) 1962 (“Sivoje boloto”, kr., Robežniekos Lģia 2020), “Sivota” ap Bērzipilī (kr.) TkRI Zeps 455: kr. *сiвoтa* ‘pelēks, sirms’ I.K.

Syvryny, Syvryņka, skat. s.v. *Sivers*.

Sivišķi c Pilskalnē (māju grupa, atsevišķas mājas ar šo vārdu nav) 1962 (z E II 52, Sivišķi z U V 297, z 1984), “Sivišķi” pu Višķos (kr.) Спис. Zeps 455, 458.

Sivkas- ceplis ka Asūnē (izr.: s'ivkys- c'ep'l'is', Kaļipovā c) 1957. Sal. *сивка* ‘sirna, pelēka zirga iesauka’ I.K.

“**Sivli**” ap Ciblā (kr.) 1784. g. Zeps 455 (sal. *Sīļu-* tilts s.v. *Silis?*).

S'i·voje, skat. s.v. *Sivj*.

“**Sivota**” ap Bērzipilī skat. s.v. *Sivj*.

Sivrinka- muiža Jāsmuižā (un Sivrinova- muiža [skv.]) 1961, mu Kapiņos skv.

“**Sizeru-** ezers” Liezērē (kļūdaini nos., // “Sezēris” // “Sesera- ezers” // “Sezeres- ezers” // “Sēzēris” // “Sēzers”, 1 km no Liezēres, plat. 29 ha)

Avotiņa 1999, 172 (// “Sezēris” // “Seseru- ezers” // “Sezeres- ezers” // “Sēzers” Madonas r., Liezēres cp, 29 ha, Lūn V 13, 18): iespējams, Baltijas jūras somu izcelsmes vārds, izskaņas *-eris*, *-ēris* varētu saistīt ar Kurzemes līb. *jōra* ‘ezers’, Salacas līb. *jāru* ‘t. p.’, sal. igauņu *jārv* ‘t. p.’. Vai arī sal. ig. *sōsar* ‘māsa’, Kurzemes līb. *sōzār* ‘t. p.’, Salacas līb. *sūsār*, *sūzār* ‘t. p.’, s. *sisar* ‘t. p.’, Somijas vv *Sisarjärvi*, Ig. vv *Sōsarjärv*. Sal. arī Kurzemes līb. *sīezōr* ‘blusa’, Salacas līb. *siezer*, *siezār* ‘t. p.’? V.E. Sal. arī Balode 2015, 62–63.

Sīži z Kosā 1972, Siz-gales [kas?] Jaunlaicenes un Veclaicenes apkaimē p, Siz-reīz- lej le Nabē (ieleja starp Ratniekiem vs un Katleru mežu, Stienē c) 1958, Siz-upītes [kas?] Jaunlaicenes un Veclaicenes apkaimē p, “Sizum-sils” me [kur?] LJ 1932, 7, 194. Sal. līb. *siž* ‘ogle’, ig. *sūsi* ‘t. p.’?? V.E.

Sībermaņi mā Matīšos 1969.

“Lejas-**sīci**” mā Rāmuļos Konv. XVIII 34934, “Pa-sīči” z Puzē (vsk. ak. izr.: pasīc, “tas ir pie Mod. Viš turpat klāt i, malā i tieš.. Gar Griezen [mžs] uz *Pasīc* ta bi ceļš uz to pus’..”, vēlāk Ugālē) Ugāle 248, Sīč- lēi pļ Zlēkās (Palgās c) 1963, Sī:c-koļnc ka Vestienā 1960 (“Sīc-kalns” pag ZR, Lubejas u l. krastā, Mežandžu–Siliešu ceļa kr. pusē, apaudzis ar mežu, Avotiņa 1999, 87 [Lģia 2020]): *sīcēt* II ‘kummerlich wachsen, wachsend sich schwach entwickeln (ar grūtībām augt, augot vāji attīstīties)’ ME III 851? Skat. arī s.v. *Pasīces* LvvP1 150.

Sīders z Panemunē U V 229, *Sīders* me, pļ Mārkalnē (izr.: sēiders, Veļķeru māju zemē) 1961, Sēidera- koļs ka Alūksnē (// Šnēidera-, un Sēidera- pūrs pu [= “Sīderis” pu tag. Jaunalūksnes pag Lģia 2020?], Sēidera- koļla- tēirūms la) 1961, *Sīderēni* z Viļakā (izr.: siidarān’i, Meiravā c, vectēvs Izidors, izloksnē Sīdārs) 1962: pv. *Sīders* < pv. *Izidors*. Sal. arī uzv. *Sīders* Mežs et al. 2019, II 162, Mežs et al. 2022, II 173.

“**Siede**” [S- vai Z-?] z Cēsīs (17. gs. Avotenes pag, te arī “Siede” uzv.) Enz. C. 105.

“**Sīdu-** purvs” Bērzgalē Pag. apr. 585.

Sīdzēlīte u Gaujienā (izr.: seīzelīte, Virešu cp) 1961.

“**Sīdzenieki**” z Lutriņos E II 96 (izr.: sīzenieki, †z 1953, = “Sīdzenieki” z Raņķos?), “Sīdzenieki” z Raņķos (“vecos rakstos” “Sīdzernieki”, līdzskaņa *m* zudums *n* priekšā) Hauzenberga 1932, 135 (*Sīdzemnieki* E II 98, *Sīdznīeki* U IV 140 [†z, mājas sagruvušas pēdējos 10 gados, 1966], = “Sīdzenieki” z Lutriņos?), Sīdzeniek- kapi Raņķos U IV 143 (Sīdzeniēk- 1966, = *Sīdzeniēku*-kapi Vārmē 1962?, = “Sīdzeniēku- kapi” Skrundā Lģia 2020?).

“**Sīga**” z Dolē skat. *Sīgas* js Katlakalnā, *Sīga* pļ Burtniekos E I 90 (n 1976), *Sīgs* jmā Lubezerē 1962, S’iģē mā Tilžā skat. *Sīgas* z;

“Sīga”

Sīgas- avots Baldonē (un *Sīgas*- dambis ce) 1965, *Sīgas*- tīrums Lielstraupē 1972 (“*Sīgas*- tīrums” tag. Straupes pag, Prāpu vs robežās, Tvd 2020);

Sīgas z Baldonē E II 24 (U V 217, “*Sīgas*” Pag. apr. 14 [vs Lģia 2020], †z, un *Jaūn-sīgas* jmā, atdalīta no Zaķiem z, 1976), *Sīgas* js Bārbelē 1949, *Sīgas* js Bērzpilī (izr.: sēigas) 1969 (“ ” †vs Lģia 2020), *Sīgas* js Katlakalnā (Daugavas u krastā) 1964 (= *Sīgas* z Rīgas apkaimē 1961?, = “*Sīgas*” vs tag. Ķekavas pag Lģia 2020?, = “*Sīga*” z Dolē E I 39?, te arī “*Siegen*” zv Salaspilī, Doles draudzē, apm. 1740. g., Vidz. dr. kr. II 13), *Sīgas* mz Ozolniekos (Dalbē c) 1959, *Sīgas* js Stelpē 1967, z Tilžā (izr.: sēigys) 1957 (= S'igē mā 1974?), z Vecumniekos (Vecmuižā) E II 37 (*Sīgas* U V 269 [1961], “*Sīgas*” vs Lģia 2020, “*Sihges* (Lauter)” z Vecmuižas draudzē, “*Lauter* (*Sihge*)” z apm. 1815. g. Kurz. dr. chr. III 129, 128), *Jaūn-sīgas* jmā Baldonē skat. *Sīgas* z;

“*Sīgu*- rova” zv Mērsragā U IV 208 (n 1973, *Sīg-rava* // *Sīga-rava* Laumane 1996, 286, *Sīg-rova* Mērsragā un Upesgrīvā Laumane 1996, 212, “*Sīg-rava*” // “*Sīg-rava*” // “*Sīg-rova*” sē jūrā Lģia 2020; < līb. *siggō* ‘sukāt, kasīt, skrāpēt’ + *rovā* ‘rāva, zemūdens akmens’ V.E.), *Sīgiņ*-mājas Viļakā (Medņevas cp) 1974: *sīga*¹ LLVV 7, 423. Sal. arī s.v. *Sig*-?

“*Sīgates*- pils” Rindas apkaimē (kuršu pils) CpDz II 556. Sal. s.v. “*Sigatal*” vai s.v. *Sigāts*?

“*Siegen*”, *Sīgiņ*-, “*Sīgu*-”, skat. s.v. “*Sīga*”.

S'igē mā Tilžā skat. *Sīgas* z s.v. “*Sīga*”.

“*Suķes*- *Sīkais*” mā Jumpravā (< uzv.) Lat. c. 13, *Sika(i)s*-grāvis Kosā (Skujenes cp, pagasta R) 1971, *Sīkàis*- lauks pļ Skrundā 1976a (*Sīkais*- 1976b [p], “*Sīhkais* lauks” ga B U IV 159), *Sīkais*- *Mežs* ap Rundālē (Maziē Juknišķi mz, “*Desetniēki* [mz], *Bubļi* [mz] nuo sēniem laikiem”, ceļā no Juknišķiem mz uz Ādzūniem mz pa kreisi) 1949, *Sīkeis*- mežs Pūrē (neliels me pie dzelzceļa) 1962 (*Sīkeis*- mežs U IV 217, *Sīkaīs*-, “tur liēlakø kuøk nuøcirst un tagad, rødzt, aūg sīk, biēz”, FBR XIV 51), *Sīkais*- mežs Rozēnos (kur karjers, Karogsilā me pie Dzelzāmura mā) 1948, *Sīķes*- mešš me Užavā (Dižklajumā la, nos. “nuø tiēm sīkiēm krūmeļiēm, kas tur aūg”) NSLA 183, 182, *Sīkais*-purvs Vecpiebalgā (Inešu cp, neliels pu pie meža) 1970;

Sika z Mūrmuižā E I 98 (“*Sihkas*” Atb. kal. 1892, 57), “*Sihka*” pļ Skrundā B U IV 159, *Krišiņ*-sīk †pļ Puzē (Ugāles cp, un *Zvarat*-sīk †pļ) 1963, *Sika*-birze me Šķilbēnos (Medņevas cp) 1974, *Sikà*- mājiņa mz Jumpravā (// *Sikie*) 1953, *Sikà*- upīte Birzgalē vai Sērenē (kādreiz Jumpravā, “nuø Mazàs muižas uz Lācplēšim [z] iēt pàr¹ ceļam, kàdi 4 km nuo Dēugvēs, kàc *Sīkàis* nuoslics”) 1953;

Sika- mosts me Balvos (Sebežos c, mednieku iesauka) 1976, *Sikà*- atvars †atvars Jumpravā (Daugavā u) 1953, *Sik^as*- leja Cēsīs (Drabešos c, pazema,

purvaina vieta pie Braņu mājām) 1950, *Sīkas*-pļava Jaunpiebalgā (Jaunzemjos vs) 1971, “Sīkas- pusmuiža” †pusmu Liepā (lopu muiža, piederējusi Skangaļu muižai, 2,6 km uz ZR no Skangaļu muižas, kur satek Ustupu grāvis un Lizīte u, veidojot Grīviņupīti, R pusē Cekuļu kalns, audzēti liellopi, tagad sabrukusi) Liepa 2009, 115 (Lģia 2020), *Sīkās*- māja mz Skrīveros 1953;

“Sihke” pusmu Liepā skat. “Sīkuļi” pusmu, *Sīkie* mz Jumpravā skat. *Sīkā*- mājiņa, *Sīkas* mā Barkavā (izr.: s'eikys, augumā pasīki saimnieki) 1962, *Sīkas* z Cīravā (Sakas cp) p, “Sīkas” mā Liepā (“veca Skangaļmuižas māja”) 1984 (*Sīkas* mā 1976 [js p]), mā Līgatnē (< uzv.) Lat. c. 23, “Sihkas” z Mūrmuižā skat. *Sīka* z;

S'eīku- Puķu- moājys vs Vārkavā (Jezufinovā c) 1962;

“Seik-bērži” ap Gaigalavā Zeps 448 (“Sīk-birži” LAģš, “Sīk-birzes” apvidus Lģia 2020, kr. “Sejbereski” 1784. g. Zeps 448), *Sīk-egles* js Kosā (// *Sīk-egli*, Skujenes cp) 1971, “Sīk-ieleja” pļ Jaunpiebalgā Fs. mat., “Sīk-lauciņi” mā Andrupenē (Andiņos c) Tvd 2020, *Sīk-pūr-tilts* Nogalē 1962;

Sīk-rags c Dundagā E II 147 (1980, *Sīk-rags* 1965, *Sīk-rags* [Laumane 1996, 80] // *Sīk-rags* ap, c Dundagas apvidū 1984, “Sīk-rags”, Slīteres rezervāta teritorijā, viena no vecākajām lībiešu apmetnēm, Kurzeme 88, 87, *Sīk-rag*-ciems U IV 252, “Sīk-rags” // “Sīk-rag-ciems” mc. tag. Kolkas pag Lģia 2020 [lībiski “Sīk-rōg” Latc 2007, 353], “Sīk-ragu- ciems”, dzīvo lībieši, kādreiz bijis liels – 60 mājas, baznīca, Ltt 123, “Sihkraggā” [vsk. ģen.] 1741. g. Laumane 1996, 80, “Sihkrageem” [dsk. dat.] LA 1823, 24, “Sihkraggus” [dsk. ak.] LA 1824, 39, lat. “villa Sigkeragke” 1387. g., “Sickeragke” 1439. g., v. “Dorf Siekeragge” 1582. g. Laumane 1996, 80, v. “Kykragen” 1702. g. BHO II 591, v. “Sihkraggen” Irbes un Ģibkas draudzē 1842. g., 1856. g. Kurz. dr. chr. II 215, 218, līb.“Sikrog” BHO II 591, līb. *SīkrG* Kett. 369), *Sīk-rags* Dundagā U IV 259 (kāpa 1980, sal. *Sīk-rags* c);

“Sīk-raga- bāka” tag. Kolkas pag skat. “Sīk-rag-ciema- bāka”, *Sīk-raga-ciemata*- osta †osta Dundagā (aizbērta) Ltt 87, “Sīk-raga- Kangari” vs tag. Kolkas pag (// “Kangari”) Lģia 2020, “Sīk-raga- kapi” Dundagā (uz DR no Sīkraga c) Kurzeme 88, 87 (tag. Kolkas pag Lģia 2020), *Sīk-raga- vaļgums* laivu novietne Dundagā (Sīkragā c) Laumane 1996, 81, “Sīk-raga- veciekapi” tag. Kolkas pag Lģia 2020, “Sīk-ragu- ciems” Dundagā skat. *Sīk-rags* c;

“Sīk-rag-ciems” mc. tag. Kolkas pag skat. *Sīk-rags* c Dundagā, “Sīk-rag-ciema- bāka” tag. Kolkas pag (// “Sīk-raga- bāka”) Lģia 2020, *Sīk-rag-mežs* Dundagā 1980 (U IV 258 k), *Sīk-rag-upe* Dundagā (// *Ķikān*-upe, Slīteres rezervātā) 1984a (*Sīk-rag-upīte* [// *Jaūnāis*- grāvis 1984b] // *Sīk-raga- upīte* // *Ķikan*-upīte [sal. *Ķikaņs*-up U IV 254] // augštecē *Ķikēns* // *Lielais- Ķikans*, iztek no Nevejas c meža, līdzās purvs, > jūrā, Laumane 1996, 80–81 k,

“Sīk-rag-upīte” // “Jaun-ciema- grāvis” // “Ķīken-upīte” // augštecē “Ķīkens” // “Lielais- Ķīkens”, ietek Baltijas jūrā Ventspils r. pie Sīkraga, Lup IV 11, “Sīk-rag-upīte” // “Ķīkans” // “Jaun-ciema- grāvis” // “Ķīkānu- upīte” // “Ķīkens” // “Ķīken-upīte” // “Ķīkna” // “Lielais- Ķīkans” Kolkā Lģia 2020);

Sīk-sala c Barkavā skat. *Sīk-sala* c s.v. *Sīka-*, *Sīk-salas-* ezers Barkavā, “Sīk-salas- ezers” tag. Murmastienes pag skat. *Sīk-salas-* ezers Barkavā s.v. *Sīka-*, *Sīk-salas* z Ļaudonā (purva līkumā) 1960, *Sīk-salu-* māja Vidsmuižā 1980, *Sīk-salieši* vs Barkavā (izr.: seīk-sal'iši, Osagalā c, visapkārt mājai bijuši nelieli koku pudurīši) 1981, *Sīk-sīls* me Puzē (Ugāles cp) 1963 (Sīkvalka str kreisā krasta pusē, p), “Sīk-snižnieki” māju kopa Vainižos Fs. mat., *Sīk-valks* pļ Puzē U IV 270, *Sīk-valks* str Puzē U IV 269 k (Ugāles cp, 1963, *Sīk-valks*, “sākas necik tālu no Svinstaru mežsarga mājas, ietek Svētes upītē, kreisā krastā”, p);

Sīkaļa pļ Krāslavā (izr.: seīkaļa, Žurās c) 1957, *Sīkaļas-* purvs Rendā (pie Abriņu mājām) 1962, *Sīkaļa-* purvs Skaistā (izr.: s'eīkaļa- pūrs, Skaistas cp) 1962 (sal. *Sīkaļi* c), *Sīkaļi* c Skaistā E II 165 (izr.: s'eīkal'i, Skaistas cp, 1962, “Seīkaļi” c Zeps 448, “Seikali” LAģš, kr. “Sejkališki” TkRI Zeps 448, “Сейкали”, “при оз. Илза”, Спнс., ро. “Sieykale” 1823. g., ро. “Sejkale” SG Zeps 448), *Sīkaļi* vs Adulienā (un *Vec-sīkaļi* vs [z p]) skv. (z p);

Sīkātas z Dzērbenē (// *Jaūn-meķeļi*) 1963;

Sīkulis bērzu audze Viļķenē (starp Viļķenes un Limbažu pagastu) J.V., z Mārsnēnos E I 21 (*Sīkuļi* 4 z: *Sīkuļi*, *Kalna- Sīkuļi*, *Klēts- Sīkuļi*, *Lejas- Sīkuļi*, 1963, “Sīkuļi” mc. Latc 2007, 93 [likvidēts, un vs, Lģia 2020]), *Sīkuļi* z Adulienā (bij. Trošku muižā) E I 65 (p, mā, Jaungulbenes cp, un *Jaūn-sīkuļi* mā, *Več-sīkuļi* mā [z 1961, 1971] 1972, “Sīkul” 1811. g., “Sihkul” 1816. g. Vecadulienas muižā LVVA 199.1.8., “Sihkul” 1826., 1850., 1858. g., “Sīkul” 1834. g. Trošku muižā LVVA 199.1.408., = z Jaungulbenē?), mā Aizkrauklē (Skrīveru cp) 1977 (“Sīkuļi” z E I 34, “Sukuln och Willum” z 1680. g. VAR III 1032, CDXLII), z Jaungulbenē (un *Več-sīkuļi* z [1971]) 1961 (mā 1971, “Sīkuļi” vs Lģia 2020, = z Adulienā?), z Krimuldā E I 44 (// *Sīkuļi* 1968, “Sīkuļi” vs Lģia 2020, “Sihkul” Krimuldas draudzē 1699. g. Vidz. dr. kr. II 127, “Sihkull” 1826. g. LVVA 199.1.215.), js Kuldīgā (izr.: sīkuļ, Rumbas cp) 1963, z Mārsnēnos skat. *Sīkulis* z, z Skrīveros (un *Sīkuļu-* kolls ka “šosejas malē”) 1953 (*Sīkuļi* E I 60, “Ogelneck Sickul” 1816. g. LVVA 199.1.386.), “Sīkuļi” pusmu Liepā (v. “Sihke”, 5 km uz ZA no Skangaļu muižas, BHO II 592, sal. “Sīkas- pusmuiža” †pusmu un “Sīkas” mā), *Jaūn-sīkuļi* mā Adulienā skat. *Sīkuļi* z, *Kalna- Sīkuļi* z, *Klēts- Sīkuļi* z un *Lejas- Sīkuļi* z Mārsnēnos skat. *Sīkulis* z, *Več-sīkuļi* mā Adulienā skat. *Sīkuļi* z, z Jaungulbenē skat. *Sīkuļi* z, *Sīkuļu-* dīķis Dunalkā (Krotēs vs) 1964, “Sīkuļu- grāvis” Mārsnēnos

(// “Sīkuļu- novadgrāvis”) Lģia 2020 (sal. *Sīkulis* z), *Sīkuļu-* kolls ka Skrīveros skat. *Sīkuļi* z, *Sīkuļu-* meži Krimuldā (< mājv.) 1968 (sal. *Sīkuļi* z), *Sīkulēns* z Smiltēnē E I 83 (*Sīklēni*, un *Kalna- Sīklēni* z, *Lejas- Sīklēni* z, 1969, “Sīklens” z, “Sīklens no sīks”, Kažoku Dāvis, “Sīklens” RKr. III 3, “Sīkulan” VAR II 631, “Siekulehn” 1795. g., “Siekulen” 1811. g. Jaunbilskas muižā, 1783. g. z uzdāvināta Smiltēnes muižai, LVVA 199.1.52., “Sihkahlein” Smiltēnes muižā 1826. g. LVVA 199.1.446.);

Sīkums me Aizupē U IV 175 (// *Sīkumi* 1962, sal. “Sīkumi” mā), me Irlavā skat. *Sīkumi* me, *Sīkums* me Lestenē U V 487 (*Sīkums* 1959), me Remtē U V 494, “Sīkums” me Sātiņos B E II 102 (“Sīhkumi” B U IV 156, n 1953, = *Sīkumi* me Sesīles pag 1953?), me Zvārdē (// “Sīkumi”, un “Sīkum-stūris” // “Sīkums” me) Lģia 2020 (*Sīkumi* me un meža stūris p), *Sīkums* pļ Irlavā (// *Sīkum-pļava*) 1959 (sal. *Sīkumi* me), *Āpš-sīkums* pļ Upesgrīvā (Uguņciemā, Vandzenes cp) 1976 (Āpsīkum pļ U IV 226, = “Apfchu Jīhkuma pļawa” U IV 226 k?, = *Apsīkums* pļ E II 121 [Laumane 1996, 21]?, sal. Āpss mz U IV 226), *Sīkuma-* krogs Veclaicēnē (izr.: seikuma- krūgs) 1961, “Apfchu Jīhkuma pļawa” pļ Upesgrīvā skat. *Āpš-sīkums* pļ, “Sīkumi” sc. tag. Kalkūnes pag (daļēji izzudis) Lģia 2020 (Latc 2007, 108, sal. *Sīkumi* mz Laucesā), *Sīkumi* ga Zvārdē 1953 (“Sīhkumi” B U IV 171), “Sīkumi” mā Aizupē (uz D no Aizupes c) Kurzeme 162, 151, *Sīkumi* mā Ārlavā (izr.: sīkum) 1962 (“Sīkumi” vs Lģia 2020), *Sīkumi* vs Džūkstē skat. *Sīkmaņi* z s.v. *Sīkmaņi*, *Sīkumi* mz Laucesā (Kalkūnu cp) 1960, “Sīkumi” vs tag. Rožupes pag Lģia 2020, *Sīkumi* me Aizupē skat. *Sīkums* me, *Sīkumi* me Grenčos (“turpat, kur Krampjānmežs”) 1959 (“Sīkumi” U V 475, sal. me Irlavā?), me Irlavā (// *Sīkums*, Degoles cp, “tas ir alkšņu puduris piē Krūmaļiēm js, kuṛā senuōs laīkuōs gani ganījūši Dārtēs muižas guōvis”) 1969 (“Sīkumu- mežs” Pas. XIV 206, 13, sal. me Grenčos?, sal. *Sīkums* pļ), “Sīhkumi” me Sātiņos skat. “Sīkums” me, *Sīkumi* me Sesīles pag skat. “Sīkums” me Sātiņos, me Zemītē 1948 (1959, †me 1973, U IV 244, *Sīkumi* B E II 126), “Sīkumi” me Zvārdē skat. “Sīkums” me, “Sīkumu- mežs” Irlavā skat. *Sīkumi* me, *Sīkum-mežs* Praviņos 1940, “Sīkum-stūris” me Zvārdē skat. “Sīkums” me, *Sīkumenes* pļ Džūkstē 1973 (“Sīkumenes” B E II 76, “Sīhkumenes pļawa” U V 400): *sīks* 1) ‘klein, gering, winzig’ ME III 852, *sīkaļa* 1) auch *sīkuļa*, *sīkule* ‘ein Mädchen von kleinem Wuchs (maza auguma meitene)’ ME III 851, *sīkulis* 1) ‘ein Wesen von kleinem Wuchs (maza auguma būtne)’ ME III 854, *sīkums* 1) ‘die Kleinheit, Winzigkeit (sīkums, nieks, mazumiņš)’ ME III 852, sal. arī *sīkas* ‘Portulak (augš – dārzeņu portulaka?)’ un *sīka* = *sīga* I ‘der Schnäpel, Ssig (coregonus lavaretus L.)’ ME III 851? Sal. uzv. *Sīka*, *Sīks*, *Sīkais* Mežs et

al. 2022, II 173, Mežs 2017, 243, uzv. *Sīkulis* Mežs et al. 2019, II 163, uzv. *Seikals*, *Seikels* Mežs 2017, 243. Vv *Sīkrag*s cilme nav īsti skaidra, Boiko 1989, 37, 38. V. Kiparskis apšaubā tā latvisko izcelsmi: *sīks* + *rags*, jo ciema jūrmalā neesot zemesraga, un vv 1. daļu saista ar zivs nos. līb. *sīg*, ig. *siig*, s. *siika*, la. *sīga*, KF 160, 161, tomēr sastatījums ar la. *rags* nav kategoriski noraidāms, Laumane 1996, 80, 81. Sal. arī s.v. *Sika*-.

Sīkaļa(-), *Sīkaļas*-, *Sīkaļi*, *Sīkātas*, skat. s.v. “– Sīkais”.

“Rudzu-**sīki**”, skat. s.v. “Sieks”.

Sīklāis- pur^avs pu, me Ezerē U IV 118 k (= pu Pampāļos, te arī *Sīklā-puīva*- mežs, 1970), *Sīkļ* me Padurē (Mazkrācnieku vs mežs) 1963, “Siekle” z Piltenē 1858. g. r. l. U IV 269, *Sīkles*- ciems Nīcā 1972 (“Sīkles-” Janš., “Sīkles- ciems”, uz D no Nīcas c, Kurzeme 19 [sc. Latc 2007, 207, // “Sikle” sc. Lģia 2020), *Tauņu*- sikle me Ēdolē U IV 266, *Zanderu*- sikle me Ēdolē U IV 266, *Sīkles*- kalns Ēdolē (mežā, un Ceļ-araj- sīkļ me [“Zeļaraja fihkle” U IV 266], Daņč- sīkļ me [“Daņču sikle” U IV 266], Liēl-laņķ- sīkļ me [“Leellanku sikle” U IV 266], Pāūņ- sīkļ me, Viļ- sīkļ me [“Viļas sikle” U IV 266]) 1963 (Sīkls-kalns U IV 264 k, “Sīkles- kalns” Lģia 2020), *Sīkles* js Dunikā (Sīkšņos c) 1958 (“Sīkles” vs Lģia 2020), js Kalētos 1955 (“Sīkles” 2 vs Lģia 2020), mā Nīcā 1972;

Sīklis me Drustos (mazs pudurītis sīku krūmu) 1971 (sal. *Sīkļi* js), me Jaunpiebalgā (Lielkanāžos vs) 1970, pu Raunā (uz šo purvu iet mellenēs) 1974 (sal. *Sīkļi* js), *Sīkļi* js Drustos 1971, js Raunā (Launkalnes cp) 1974 (= “Sīkļi” vs Launkalnē Lģia 2020?);

“Sīklens”, *Sīklēni* z Smiltēnē skat. *Sīkulēns* z s.v. “– Sīkais”, *Sīklijs* me Gaviezē (un *Sīklīja*- pakraīte me [1963]) U IV 78 (1963), *Sīkliēns* me Lažā U IV 46 (1958), “Sīkliens” pļ Klosterē U IV 42 (*Sīkliens* Basu cp, 1972, *Sīkliēns*, Turlavas cp, Vangravu pļavās, 1978, = “Sīklene” †pļ Turlavā Lģia 2020?), *Sīkliēni* js Snēpelē (Sudrabkalnu cp) 1963: *sīkle* “sils” Ēdolē ME III 852, *sīklis* II ‘ein kleiner Morast in der Mitte eines Waldes, einer Wiese od. Weide (mazs purviņš meža, pļavas vai ganību vidū)’ ME III 852, *sīkls* “?” EH II 491, *sīkliens* ‘ein junger, dichter Wald (jauns, biezs mežs)’ ME III 852. Sal. arī uzv. *Sīklis*, *Sīkle* Otaņķos un Nīcā Mežs et al. 2019, II 162, uzv. *Sīklēns* Smiltēnē Mežs et al. 2022, II 173. Skat. arī s.v. *Pasīkle* Lvvp1 151.

Sīkmaņi z Džūkstē E II 75 (U V 399, // *Sīkumi* vs, un *Sīkmaņi*- *Grindžuļi* mā, *Sīkmaņu*- *Kriķi* mā 1973): *sīkmanis* ‘ein kleinlicher Mensch (sīkumains cilvēks)’ ME III 852. Sal. arī uzv. *Sīkmanis*, rets uzv. no Džūkstes un Tukuma, Mežs et al. 2019, II 162.

Sīksnis ez Viesienā (bijis ļoti dziļš, tagad strauji aizaug) J. Kr. (purvaina pļava, 1970, purvaina pļava, kādreiz esot bijis ezers, 1982, gandrīz aizaudzis,

bijis ļoti dziļš, vēl 1951. g. noslika govš, ezera dziļumu piemin pat sakām vārdos – ja kāda lieta galīgi vairs neder, saka “gāžama Sīksnī”, “tai vieta tikai Sīksnī”, Mnm, “ ” ez Bērzaunē [Madonas r., Bērzaunes cp, < 1 ha, Lūn V 15, daļēji izzudis, Lģia 2020, aizaudzis, starp Betiņiem vs un Blāžiem vs, iztek Bērzaunes pieteka Podupīte, dziļš, Avotiņa 1999, 172]), *Sīkšni* mā [?] Sinolē 1973, *Sīkšņu*-mežs Lejasciemā (bijušas ietaisītas lāču luktas) 1973: *sīksnis*, *sīkšņa* ‘zāhes, biegsames, nicht zu brechendes Holz (sīkstš, lokans koks)’ ME III 853.

Sīksta, *Sīkstu-*, skat. s.v. *Siēksta*.

Sīkstulis †veikals Maltā (izr.: s' eīkstūšs) 1982, *Sīkstuļi* c Krustpilī E II 169 (“Sīkstuļi” LAģš, kr. “Sīkstuli” TkRI, kr. “Sykstal'ju / Syksteli”, “na lev. rečki Obolzoli” 1784. g., kr. “Sejkskul’”, pie upes “Odza”, Спис. Zeps 448, te arī otrs c ar šādu nos: “Sīkstuļi” c, izr.: s' eīkst-, RKr. III 45 k [LAģš, kr. “Sīkstol’” TkRI, kr. “Sejkskul’” Спис. Zeps 448, “Сейкстуль” Спис., = “Sīkstuļi” // latg. “Seikstuli” sc. tag. Mežāres pag, likvidēts, Lģia 2020?), te arī *Sīkstuļi* mā 1972 [= “Sīkstuļi” vs tag. Mežāres pag Lģia 2020, “Sīkstuļi” // “Seikstuļi” // latg. “Seikstuli (-ļūs)” vc. Latc 2007, 155?]), “Sīkstuļi” vs Gauros LAģš Zeps 448 (kr. “Sīkstul’” // “Gubarevo” Спис. Zeps 448), *Sīkstuļi* js Medņos (Kūku cp) 1962 ([kas?] Medņu apkaimē 1985, = “Sīkstuļi 2” vs tag. Kūku pag Lģia 2020?), mā Vidsmuižā (izr.: s' eīkstūšs) 1977 (Seīkstulūm[āja] z p), “Sykstuleva” 2 ap Sakstagalā (kr., viena no tām pie upes “Lyuža”) 1784. g. Zeps 448 (po. “Syxtylniowo” 1765. g., po. “Sixtulowa” un “Martin Sixtulowa” 1738. g., po. “po Anczyku Syxtulu” 1712. g. Zeps 448), *Sīkstulnīca* ga Sakstagalā (izr.: s' eīkstūšn' eīca, Bancuļos c) 1956 (p): *sīkstulis* ‘ein Karger, Geiziger’ ME III 853. Sal. uzv. *Sīkstulis* Mežs et al. 2022, II 174, uzv. *Seikstuls*, *Sīkstuls*, *Seikstuļš* Mežs 2017, 243.

Sīkši z Tadaikos E II 45 (U IV 101, *Sīkšas* 1963 [1964], = “Sīkši” vs Gaviezē Lģia 2020?).

Sīkšni, *Sīkšņu*-, skat. s.v. *Sīksnis*.

“*Sīkteri*”, skat. s.v. *Sīktere*.

Sīkulēns, *Sīkulis*, *Sīkuļi*, *Sīkuļu*-, *Sīkuņ*-, *Sīkuma*-, *Sīkumenes*, *Sīkumi*, *Sīkums*, “Sīkumu-”, skat. s.v. “– Sīkais”.

“*Sīķele*” ap Daugavpils un Ilūkstes apkaimē Zemgale 158, *Sīķele* mu Salienā E II 54 (*Sīķeles*- muiža U V 304, *Sīķele* †mu, 2 km no Daugavas u, 1960, “Sīķele” Silenē Konv. XIX 38684, “Sīķele-Rozališķi” mu Konv. XIX 37383, “Vec-sīķele-Rozališķi” mu, “Sīķeles-Rosalischku m.” 1912. g. BHO II 591, “Sickeln” BHOlb. 636, v. “Sīkolen u. and. Bauern” 1562. g., v. “Sīkkeln” 1826. g., “Sīekeln” 1841. g. BHO II 591), “Jaun-sīķele” pusmu (// “Pulverks”) U V 306 (v. “Neu-Sickeln” pusmu, 1 km no Sīķeles muižas, v. “Neu-Sīkkeln” 1826. g., v. “Neu-Sīekeln” 1841. g. BHO II 590, sal.

“Sīķele”

Sīķele mu), *Več-sīķele* ap Salienā (pie Orehovkas c) 1960 (sal. “Vec-sīķele-Rozališķi” mu);

Sīķeles- baznīca Salienā 1960 (*Sīķeles*- baznīca, 1593. g. pirmo baznīcu esot atvedis kāds latvju dzimtsilvēks no Krievijas uz plostu, CpDz II 105, *Sīķeles*- luterāņu- baznīca U V 305 [“ ” tag. Vecsalienas pag Lģia 2020], “Sihķeles Bafniza” LA 1823, 47, “Muraukas jeb Sihķeles bafniza” LA 1825, 32, v. “Sickeln-”, dibināta un celta aptuveni 1590. g., atjaunota 1636. g., BHO II 590), *Sīķeles*- kapi Salienā 1960 (*Sīķeles*- kapi U V 305, “Sīķeles- kapi” // “Muravku- kapi” tag. Vecsalienas pag Lģia 2020), *Sīķeles*- krasts Salienā (Daugavā u) U V 305, *Sīķeles*- kruogs Salienā 1960 (*Sīķeles*- kruogs U V 305), *Sīķeles*- meži Salienā U V 305, “Sīķeles- mežkunga- muiža” pusmu Salienā (agrāk “Rasališček” 1858. g. r. l.) U V 306, *Sīķeles*- prūods dī Salienā U V 305, *Sīķeles*- tilts Salienā 1960 (*Sīķeles*- tilts U V 305), – upīte Salienā 1960 (*Sīķeles*- upīte U V 305), *Več-sīķeles*- mežs (// *Māl-grauzes*- mežs) Salienā U V 305 (sal. *Več-sīķele* ap). Sal. liet. izl. *sykēlis* 1) ‘sykas (sieks)’; 2) ‘sētuvē (sētuve)’ eLKŽ??

“**Sīķi**” z Sēlpilī E II 66.

Sīl-, skat. s.v. *Silis*.

“**Sielaische**” z Sniķerē skat. *Sīluči* z s.v. *Silis*.

Silava ap [?] Daugavpils apr. CpDz I 284, “Sīlavs pupors” ga Usmā U IV 290 (= Sīlavs ga Usmas c 1975?). Sal. s.v. “Sils”?

Sīlāni, skat. s.v. *Silis*.

Piški-**sīlda**- kangars ka Dundagā skv. (“Piški-sīlda- kaņģers” U IV 253): līb. *piški* ‘klein (mazs)’ Kett. 292, līb. *sīlda* ‘Brücke (tilts)’ Kett. 369, līb. *kangar* ‘wellenförmige Bodenerhöhung (im Walde) (viļņveida zemes paaugstinājumi [mežā], Hügel (pakalns, pakalne)’ Kett. 112.

“**Siele**”, “Sielen”, “Siehle”, “Sihle”, “Sihle”, “Siehlen”, “Sihlen”, *Sīļen-*, *Sīlene*, *Sīlenes-*, *Sīļeni*, “Sihleni”, *Sīlenis*, “Sīlenieki”, “Sihleneeki”, *Sīļens*, Sīļeni, Sīles, “Sihles”, “– sīles”, “Sīles-”, *Sīļen-*, *Sīļēni*, *Sīļēnu-*, skat. s.v. *Silis*.

Sīlijas z Kosā E I 16 (*Sīlijas*, Skujenes cp, un *Sīlijas* ap, vairākas mz ap Sīliju mājām, kādreiz būvētas mežā, 1971). Sal. ig. *siil* ‘ezis’ ILV 782??

“**Sīlindas**” vs Ugālē Lģia 2020.

Sīlis ap Tilzā (izr.: s'èil's', Tokos c) 1957 (sal. *Sīļi* vs), *Sīlis* †la Jaunvālē skat. *Silis* z, *Sīlis* z Aisterē skat. *Sīļi* z, “Sīlis” z Alūksnē E I 66 (n 1961 [1972], “Sielen” †z VAR III 831), *Sīlis* z Augstrozē skat. *Sīļi* z, “Sīlis” vs Balvos LAģš Zeps 448, *Sīlis* z Bātā skat. *Sīļi* z, “Seylis” z Bebreņē 1811. g. r. l. U V 282, *Sīlis* z Jaunvālē (Cempēniešos pgd) E I 86 (Cempos 1959, *Sīļi* vs Brenguļos c, Cempu muižas zeme, 1866. g. nodega ērbēģis un klēts, 1867.–1868. g. celta jauna, 1977, “Sīļi” vs Brenguļos Lģia 2020, “Sīle” Trikātas muižā VAR II

614, “Siele” 1795. g., “Siehle” 1811. g., “Sihle” 1826. g. Cempu muižā LVVA 199.1.528., te arī *Silis* †la Brenguļos c, Sīļu mājas saimnieka lauks, 1977), *Silis* z Jērcēnos E I 74 (*Silis* z 1951, “Sihle” Ēveles muižā VAR II 605, “Sihle” 1826. g. Ķeizu muižā LVVA 199.1.194., te arī *Sīļi* js [= “Sīļi” vs Lģia 2020?] un *Sīļa*- nūora, “tūr tādas priēdītes bija”, 1951), *Silis* z Kazdangā skat. *Sīļi* z, z Ķoņos E I 95 (*Sīļs* 1952, *Sīļi* 1975, “Sīļi” vs Lģia 2020 [mā 1922., 1994. g., Rūjiena 1999, 171], “Siehle” 1782. g., “Sihle” 1795., 1811., 1826., 1834., 1850., 1857. g. LVVA 199.1.212.), *Silis* z Raunā E I 26 (*Sīļi*, un *Sīļ-ap:ara* ga, Sīļu māju ganības, 1974, “Glahsneek oder Sihle” 1712. g. Vidz dr. kr. III 120, “Sihle” 1834. g. LVVA 199.1.375., “Sihlis” pusmu “Veselauskas–Pauļu muižā” Rauna 25), mā Rencēnos skat. “Sīļi” mā, “Seilis” z Rugājos LAģš Zeps 449 (sal. *Sīļa*- mežs), *Silis* z Tāšos U IV 103 (*Sīļi* 1965, = *Sīļi* z Aisterē?), z Vaiņodē skat. *Sīļi* z, *Silis* z Veselavā E I 32 (*Sīļi* 1963, “Sīļi” vs Lģia 2020, “Sihle” 1826. g. LVVA 199.1.502., te arī “Sihļa mefchs” me Atb. kal. 1892, 56, sal. “Sihles” pusmu), “Sihlis” pusmu “Veselauskas–Pauļu muižā” skat. *Silis* z Raunā, *Sīļs* js Idū (lok. *Sīli*) 1952, “Sihle” z Neretas draudzē (Ilzenbergas muižā 1793. g.) Kurz. dr. chr. III 186 (“Sihle”, nepastāv kopš 1793. gada, 1817. g. Kurz. dr. chr. 238, sal. “Sīļi” vs Neretā?), “Сейля” c Krustpilī skat. *Sīļu*- sala ap;

“Sīles krug” kr Kokneses apkaimē? BHolzb. 637, *Siles*- māja mz Skrīveros 1953, *Sīļa*- apgaita me Užavā (izr.: sīļ- abgaît, < mežsarga uzvārda) 1963, *Sīļa*- apšuoks pļ Gaviezē skat. *Sīļi* z, Sēīļa- atauga me Dignājā skat. *Sīļi* ap Slatē, *Sīļa*- atvars Adulienā (Jaungulbenes cp) 1972, “Sīļa- bedre” akacis tag. Gailišu pag Tvd 2020, *Sīļa*- birstiņa me Sinolē (neliels mežs pie Lejagrēdām z, uz DR no mājas, Baranos c, < saimnieka uzv.) p, *Sīļa*- būda †mā Dunalkā (un *Sīļa*- būdas- pļava, “vecs vecītis tūr pļāv”) 1964, *Sīļa*- ceļmi ga Ērgļos (Jaunajos Kalvēnos †z) 1977 (*Sīļa*- ceļmi neap p), – *Dravenieki* z Zalvē skat. *Sīļi* z, “Sīļa- ezers” Alūksnē Fs. mat. (= *Sīļu*- ezeriņš Mārkalnē?), *Sīļa*- ezers Līksnā E II 170 k (1983a, “Sīļu- ezers” Konv. XII 23471, *Sīļu*- ezers, izr.: s'èiļu- azārs // *Sīlausķiešu*- ezers, izr.: s'èiļaus'k'īšu- azārs, liels, dūņains, vienā pusē ir aramzeme, otrā – purvs, krasti ļoti lēzeni, 1962, Seiļu- azars p 1966, S'èiļu- ezers 1983b, “Seiļu- ezers” LAģš Zeps 449 k, “Сейлы” // “Сейльий” Спис., kr. “oz. Sejlovskoe” TkRI, kr. “oz. Sejly” 1784. g. Zeps 449, sal. S'èiļi c), *Sīļa*- grava Bārtā (< uzv.) 1960 (= “Sīļa- grava” Dunikā U IV 73 [n 1958]?), *Sīļa*- kaktis lī, zv Gaujienā (izr.: – kakc, Gaujas u līcis, Virešu cp) 1961, *Sīļa*- kalns Līvānos (izr.: sēiļa-, Turku cp) 1970, *Sīļa*- kalns Rencēnos 1948 (sal. “Sīļi” mā?), *Sīļa*- kolš la Mārkalnē (Augurē z) 1961, “Sīļa-kalns” mā Annā skat. *Sīļu-kalns* mā, *Sīļa-kalns* vs Galēnos (Vidsmuižā) E II 189 k (“Sīļu- kalns” z Vidsmuižā, agrāk // “Gryboļva”, p, “Seiļu-kalns”

LAġš, kr. “Sejlja-Kolns” Спис. Zeps 448, sal. *Sīlu- kalns* c Vidsmuižā), *Sīla-* kalniņš ka, me Litenē (izr.: sēiļa- kalliņš, 1 km uz DA no Skujeniekiem z) 1963, *Sīla-* kalniņš Sēmē (pie Sēmes ezera) 1959, – *kalniņš* la Birzuļos (izr.: – kalninc) 1964 (= *Sīlu-* kalns?), *Sīl^a-* kruogs †kr Sērenē (Jaunjelgavas cp) 1961, “*Sīla-* krogš” [kur?] (ceļā no Ērgļiem līdz Rīgai, ap 1900. gadu) Fs. mat. k (= *Sīl^a-* kruogs †kr Sērenē?), *Sīla-* līcis lī, pļ Valkā (Gaujas u līcis) 1957, *Sīla-* māja z Gaviezē skat. *Sīli* z, “*Sīla-* māja” †vs Matkulē skat. *Sīli* z, *Sīla-* mājas Skaistkalnē (māja ciemā, Breiļenuos vs) 1949, *Sīla-* mājas Smiltēnē skat. *Sīli* z, mā Stirnienē (izr.: s'ēiļa- mūojis) 1962, *Sīla-* mājiņa †mz Nīgrandē 1959, *Sīla-* mežs Rugājos (izr.: s'ēiļa-, Žeivenīkos c, un – pļava, 10 ha liela, Krampinēs c) 1974 (sal. “Seilis” z), “*Sihļa* mešchs” me Veselavā skat. *Silis* z, *Sīla-* *namelis* 2 mz Nīcā (namelnieki Jūrmaļa ciemā un Kadeģu ciemā) U IV 85 (= *Sīli* mā?), *Sīla-* nūora Jērcēnos skat. *Sīlis* z, *Sīla-* pļava Durbē 1964 (sal. *Sīli* z?), “*Sihļa* pļawa” pļ Matkulē B U IV 204 (sal. *Sīli* z?), “*Sīla-* purvs” Beļavā skat. “*Sīlu-* purvs”, *Sīla-* pūrs pu Brantos 1963, *Sīla-* pūrs pu Gaujienā (Virešu cp) 1961, – *purviņš* pļ Tomē (Ķeguma cp) 1976 (sal. *Sīli* z), *Sīla-* skuola Krustpilī (izr.: seīļa- skūla) 1972 (sal. *Sīlu-* sala ap?), *Sīla-* upīte Pampāļos skat. “*Sīl-*upīte” Saldus r., *Sīla-* vieta la Kalupē (izr.: s'ēiļa- vīta) 1958, *Sīla-* *Zalaki* z Zalvē skat. *Sīli* z;

Sīles z Vecsalacā J.V., “*Sihles*” pusmu Veselavā Atb. kal. 1892, 56 (v. “*Sihlis*” // la. “*Sīlis*”, 6,5 km no Veselavas muižas, 1826. g., 1909. g., v. “*Sihle*” 1826. g. BHO II 592 k, sal. *Silis* z), “*Diž-sīles*” mu Padurē (// v. “*Mühlhausen*”) Konv. XIV 28077, “*Sīli*” †z Lielvircaivā skat. *Sīli* z, *Sīli* z Praulienā skat. *Sīli* z, *Sīli* z Sakā E II 21 (*Sīli* // *Sīls* [U IV 57] 1958, *Sīli* mā 1973, “*Sīli*” vs Lģia 2020 [mā, uz A no Sakas c, Kurzeme 13]), “*Sīli*” mā Trikātā Trikātā 82 (= *Sīli* z?), *Sīli* mā Usmā (tuvumā atrodas Sila kapi) 1975, Seīli z Zvirgzdenē 1957, Seīli [kas?] Nīrzas apkaimē p, Sīli [kas?] Rudzētu apkaimē p (= “*Sīli*” vs tag. Rudzātu pag Lģia 2020?), Seīli [kas?] Varakļānu apkaimē p, *Sīli* ap Atašienē E II 182, “*Seli*” ap Aulejā? (kr. // kr. “*Sejlej*”) 1784. g. Zeps 448, S'īl'i ap Balvos (3 mā, “mājas sauc par Akmeņiem”) p 1969, *Sīli* ap Slatē (Dignājā) E II 57 k (*Sēiļi* 1960, *Sīli*, izr.: sēiļi, 10 māju, atrodas Sīlu purva A pusē, 1978, = *Sēiļi* z Dignājā U V 326, = *Sīlu-* sala māju grupa Dignājā, izr.: sēiļu- sala, p?, sal. *Sīli* z Slatē, te arī *Sīlu-* atauga me, izr.: sēiļu-, Slates cp, agrāk bijusi atauga, tagad liels mežs, 1961 [jauns jauktu koku mežs, 1978, Sēiļu- ataugas 1960, = S'ēiļa- atāuga me, “*Sīlu-* atauga” krū Dignājā U V 325], Sēiļu- olūts av 1960 [S'ēiļu- olūts U V 326], Sēiļu- grūovs grā 1960 [Seiļu- grāvs U IV 326], Sēiļu- pūrs, liels purvs, nos. no tuvumā esošajām mājām, 1978 [“tur ir arī nepārejami akači”, 1960, S'ēiļu- pūrs U V 327, = *Sīlu-* purvs Dignājā, izr.: sēiļu- pūrs, “pār tū pār Sēiļu pūru [sauc], ka tūr tī Sēiļu

sàimenīki beja. tūr cīši dāuži zērvīņu aúg”, 1961 [Sēiļu- pūrs, cēlies no aizauguša ezera, 1962], = “Seiļu- pūrs” Zasā), “Sīļi” vieta Talsu nov. Talsu novads I 40, *Sīļi* ap Tomē (un *Sīļu-* ezers ūez, nolaists [*Sīļu-* ezers 1976, *Sīļu-* ezers p, “Sīļu- ezers” ez Pag. apr. 66 k]) 1966 (sal. *Sīļi* z), “Sīļi” vas. c. Alūksnē Lģia 2020 (sal. “Sīlis” z), *Sīļi* c Beļavā (izr.: sēiļi, ciemā ap 11 saimniecību, senāk piederējušas Lejasciema baronam, “kāršu spēles vai citu rēķinu dēļ”) 1965 (“Sīļi” mc. Latc 2007, 133 [Lģia 2020], te arī *Sīļi* mā, izr.: sēiļi, daudz māju, atrodas reti skaistā, kalnainā vietā 1963 [“Sīļi” z Fs. mat., p 1969, “Sīļi 4” // “Sīļi” vs Lģia 2020, = “Siele” Gulbenes muižā VAR III 927?], sal. *Jaūn-sīļi* z un *Več-sīļi* z?), *Sīļi* c Bērzgalē E II 182 (izr.: sēiļi, 1972, “Seiļi” Zeps 448 [LĀģš Zeps 448], kr. “Seili” TkRI, kr. “Sejli” Спис. Zeps 448, “Seiļu- s[ola]” LUPD 2, 321 Zeps 448), *Sīļi* c Drabešos (Drabesiešos pgd) E I 9 (“Sīļi” // nepareizi “Tālie- Sīļi” [*Tāliē- Sīļi* ap, Sīļu māju apkaimē, pag A daļā, 1972] mc. tag. Amatas pag Latc 2007, 89 [Lģia 2020], // *Drabešu- Sīļi* c un z [“Sīļu- mājas”, “vai < Sili?”, 1957, “Siele” 4 z 1826. g. LVVA 199.1.77.], mājas sadalījušās: ir *Kālņa-* un *Lejas- Sīļi* // *Pļaveniēki*, vecās Sīļu mājas ir izputējušas, te arī *Jaūn-sīļi* z, *Kupču- Sīļi* ūz, *Več-sīļi* ūz, mājas noplēsa kinostudija, *Vidus-sīļi* ūz, nodega, *Zariņu- Sīļi* // *Zarīnu-* ūz, *Sīļu-* dzirnavas, atrodas ļoti skaistā vietā pie Amatas upes [= “Sīļu- Dzirnavas” vs tag. Amatas pag Lģia 2020], 1972, sal. *Sīļi* z), c Dricēnos E II 184 (mā, izr.: s'ēiļi, 1968, “Sīļi” LĀģš Zeps 448, “Seiļi” Zeps 448, kr. “Seili” TkRI, kr. “Sejli”, “pie upes “Kovšovka”, Спис. Zeps 448 [1784. g. Zeps 448], c Dvietē E II 50 (S'ēiļu- sola z U V 286, “Sīļu- sala” Fs. mat. 1800, 3471, “Seiļu- sala” ap, 12 km no Dvietes, 1 km no Dvietes–Bebrenes ceļa, Dviete 31, = “Seyle” 1811. g. r. l. U V 288?, te arī “Sihļu efers” B U V 287, Seiļu- solas- kopi U V 288 [n 1974], sal. *Sīļi* mā, sal. arī “Mazie- Seiļi” ap Dvietē un “Lielie- Sīļi” sc. Bebrenē?), “Seiļi” c Gaigalavā (un “Seiļu- pļovas” pļavas) Zeps 448, 449 (LĀģš, sal. *Sīļi* mā), *Sīļi* c Galēnos (Vidsmuižā) E II 189 k (Sēiļi Vidsmuižā, Upenieku cp, 1977 [1980], “Seiļi” LĀģš, kr. “Sejli” Спис. Zeps 449, te arī “Seiļu- kopsāta” kp [*Sīļu-* kapi Vidsmuižā, izr.: sēiļu- kop'i, 1977] ALatg. 5, 210 Zeps 449), “Sīļi” mc. Galgauskā Latc 2007, 134 (Lģia 2020, sal. *Sīļi* z), S'ēiļi c Līksnā 1983 (“Seiļi” LĀģš Zeps 449, Seiļu- sola skv., “Сейлы”, “при оз. Сейлы”, Спис., kr. “Sejlja” TkRI, kr. “Sejlovskoe” TkRI Zeps 449), “Seiļi” c Līvānos Zeps 449 (“Sīļi” LĀģš, kr. “Sejlju” TkRI Zeps 449, = “Sīļi” // latg. “Seili (-ļūs)” // pareizāk “Seiļi” [sc.?] tag. Rožupes pag, Rožupes daļa, Latc 2007, 278?, sal. *Sīļi* z), *Sīļi* c Makašēnos E II 185 (izr.: s'ēil'i, 1956, “Seiļi” Zeps 449 [LĀģš Zeps 449], kr. “Sejli” TkRI [pie upes “Lyvžalka”, Спис.] Zeps 449), c Nirzā (izr.: s'ēil'i) 1957 (*Sīļi* E II 179, “Seiļi” Zeps 449 [LĀģš Zeps 449], kr. “Sejli” TkRI [pie upes “Larpinka”, Спис.] Zeps 449), “Sīļi” sc. tag. Rožupes pag skat.

“Seiļi” c Līvānos, mc. tag. Rubenes pag (// izloksnē “Seiļi”) Latc 2007, 156 (// izloksnē “Seiļi” Lģia 2020, sal. *Sīli* z Slatē), Sīli c Staru cp p 1969, “Sīli” mc. tag. Šēderes pag (// agrāk “Grīnvalde”) Latc 2007, 121 k (“Sīli” // “Grīnvalde” // “Vac-rīnvalde” // “Vec-grīnvalde” // “Vec-grīnvaldes- muiža” mc., un “Sīli” vs, “Sīli 1” vs, “Sīli 2” vs, “Sīli 3” vs, “Sīli 4” vs Lģia 2020), *Sīli* †c Tīrzā (visi Sīli [z] bijuši mācītāja rentnieki, tagad nevienas mājas vairs nesauc par Sīliem) 1964 (sal. *Sīli* z), c Vārkavā E II 174 (“Seiļi” Zeps 449 [LAģš Zeps 449], kr. “Sejle” TkRI Zeps 449, S'eil'i // S'eīļu- sūoža, viensētām atsevišķu nosaukumu neesot bijis, un Jaūn-s'eīli †mžs, js, mežsargmāja nojaukta, uzcelta jaunsaimniecība [“Jaun-seiļi” vs LAģš, “Jaun-seiļi” mžs CK Zeps 449], S'eīļu- otuŕs atvars, S'eīļu- kop'i kŕ, < c nos. [latg. “Seiļu- kopi” Dzeņs 188 Zeps 449], S'eīļu- pūrs pu, S'eīļu- sūls me, S'eīļ-pļova pl, < c nos., 1962), “oz. Seili” ez Ezerniekos (kr., bij. Bukmuižas pag) 1784. g. Zeps 448, “Sīli” kempings Jūrkalnē Lģia 2020, vs tag. Abavas pag Lģia 2020, *Sīli* z Ābeļos E II 63 (“Sihla” // “Sihle” 1811. g. r. l. U V 351, sal. S'eīļu- kolnc pgd U V 348), *Sīli* mā Adulienā skat. *Sīli* z Tīrzā, *Sīli* z Aisterē E II 38 (1966, *Sīlis* U IV 67, = *Sīlis* z Tāšos?), *Sīli* z Aizkrauklē E I 34 (n 1977, “Sielit” 1795. g., “Silit” 1811. g., “Sihle” 1816., 1834. g., “Sihle” 1850. g. [1858. g. LVVA 77.14.132.] LVVA 199.1.29.), *Sīli* †mā Aizupē (Dzirās pgd) 1962, *Sīli* z Alsungā E II 6 (js 1970, *Sīli* mā 1978, izr.: sīļ, 1979, Sīļ U IV 8), “Sīli” vs tag. Amatas pag skat. “Rencēna- Sīli” vs, *Sīli* js Apriķos 1958 (= “Sīli” vs Lažā Lģia 2020?), “Sīli” vs tag. Aronas pag Tvd 2020 (sal. *Sīli* z Kusā vai *Sīli* js Lubejā), *Sīli* z Augstkalnē (Mežmuižā) E II 80 (U V 418, n 1954), z Augstrozē E I 89 (// *Sīlis* // *Pīrmais- Sīlis* un *Uōtrais- Sīlis* [laikam tikai rakstos], daudzskaitlī lieto, runājot par abām mājām kopā, 1957, 2 mājas pie Valmieras–Limbažu šosejas, no Augstrozes pasta 6 km, 1977, *Sīļu- mājas* 1962, “Sihle” 1850., 1858. g. LVVA 199.1.149., = “Sīli” vs Umurgā Lģia 2020?), mā Baldonē (// *Sīliši*, “tālu mežā iekšā”) 1976, “Sīli” vs tag. Balgales pag (// agrāk “Bāliņi”) Lģia 2020, *Sīli* js Bārbelē 1949, mā Barkavā (izr.: s'eil'i) 1962, *Sīli* z Bārtā E II 38 (mz U IV 68, mz 1960), z Bātā E II 9 (mā, Gulbeniēku novadā, 1955, Vaiņodes cp, vecsaimniecība, kas vēl saglabājusies, 1975, *Sīlis* U IV 21), z Bauskā E II 24 (U V 222, 1949), *Sīli* js Bebrenē 1961 (“Sīli 1” // “Sīli” vs Lģia 2020), *Sīli* js Bebros 1965 (“Sīli” vs Lģia 2020), *Sīli* z Bejā E I 75 (n 1961, “Siele” 1826. g. Kolbergā muižā LVVA 199.1.123.), *Sīli* mā Beļavā skat. *Sīli* c, “Sīli” †z Bērzē (bij. Bēzrmuižas pag) B E II 72 (vs Lģia 2020, “Sihļi” 1811. g. r. l. U V 389), vs tag. Bēzrkalnes pag Lģia 2020, *Sīli* mz Bikstos (atdalīta no Vērpjiem vs) 1975, “Sīli” vs Biķerniekos Lģia 2020, *Sīli* z Birzgalē E II 60 (*Sīli*, Kazāku galā pgd, U V 313, “Sīli” vs Lģia 2020, *Sīli*, kādreiz esot bijusi mežsargmāja, un *Sīļu- pūrvis* // *Muceniēku- pūrs* pu, Mucenieki un Sīli –

tuvumā esošās mājas, 1970), *Sīli* z Blomē 1963, “Sīli” vs Brenguļos skat. *Silis* z Jaunvālē, *Sīli* js Bruknā 1949 (*Sīli* z, agrāk *Pavāri*, 1967), *Sīli* js Bukaišos 1958 (“Sīli” vs Lģia 2020), *Sīli* js Bunkā 1955, “Sīli” vs tag. Cenu pag skat. *Sīli* js Ozolniekos, vs Ceraukstē Lģia 2020, *Sīli* z Cirgaļos (bij. Aumeistera pag) E I 67 (1957, “Sīli” vs Grundzālē Lģia 2020, “Siele” Aumeistera muižā 1826. g. LVVA 199.1.438.), z Cirstos E I 9 (= “Sihle Anfchak” Cirstu muižā 1826. g. LVVA 199.1.529.?), “Sīli” vs tag. Dāviņu pag Lģia 2020, *Sīli* z Dignājā skat. z Slatē, *Sīli* †z Dobelē (Austrumu cp, “piē Raikām” vs bijušas teicējas [vairāk nekā 80 g. v.] “mātes tēva mājas”, un *Sīlu*- diķis Dēņos vs [Raiku vs kaimiņu māja]) 1959, *Sīli* z Drabešos (Rencēniešos pgd) E I 9 (“Sihle” Rencēnu muižā 1826. g. LVVA 199.1.267., *Sīli*, Rencēnu c, 1950 [*Sīli* 1971], = “Rencēna- Sīli” vs tag. Amatas pag?, sal. *Sīli* c), mā Dricēnos skat. c, “Sīli” vs tag. Dunavas pag Lģia 2020, *Sīli* z Durbē E II 39 (1964), *Sīli* mā Dvietē (sal. *Sīli* c), *Sīli* vs Dzelzavā (izr.: siēli) 1979 (“Sīli” Lģia 2020), js Dzērvē (Grāpsteniekos pgd, Grāpstes pusmuižā, Apriķu cp) 1964 (sal. “Sihle” uzv. 1857. g. r. l. U IV 30), *Sīli* z Elkšņos U V 329 (*Sīli* †z 1960, “Sīli” vs Lģia 2020 [tagad vairs tikai grausts, tā bija robežsargu priekšnieka māja, 1941. gadā izvesti, Tvd 2020]), *Sīli* js Embūtē (Bakūzē c) 1955, js Engurē 1959, z Ezerē skat. Pampāļos, *Sīli* mā Gaigalavā E II 182 (1971, sal. “Seiļi” c), *Sīli* z Gaiķos E II 92 (Satiķos c, 1953, “Sihle” z 1858. g. r. l. U IV 122), *Sīli* z Galgauskā E I 71 (mā 1974, *Sīli* 5 mā J.K. 1973, “Sīli 3” // agrāk kartēs “Sīli” vs Lģia 2020, “Siele” 1795. g., “Sihle” 1811. g., “Sihle” 1816., 1826. g., “Siele” 5 z 1834. g., “Sihle” 5 z 1850., 1858. g. LVVA 199.1.124., = “Sille” // “Siele” †z Blomes muižā VAR III 932?, sal. “Sīli” mc.), *Sīli* 3 mā Gaujienas apkārtņē p (“Sīli 1” // agrāk “Sīli” vs, un “Sīli 2” // agrāk “Sīli” vs Gaujienā Lģia 2020), *Sīli* z Gaviezē (un *Maz-sīli* mā, bij. muižas kalpu māja) 1963 (“Sīli” E II 40 [mā, uz ZA no Gaviezes c, Kurzeme 35, 19, // kļūdaini “Sili” vs, daļēji izzudusi, Lģia 2020], *Sīla*- māja U IV 77, te arī *Sīla*- *aplūoks* pļ, Krīzbērgā c, šeit ir arī citi salikti pļavu nosaukumi ar “aploks”, 1953 [*Sīla*- *aplūoks* U IV 77]), mz Grobiņā 1960 (“Sīli” vs Lģia 2020), “Sīli” vs Grundzālē skat. *Sīli* z Cirgaļos, *Sīli* mā Gudeniekos 1973 (“Sīli” vs Lģia 2020), js Iecavā (puse no agrākajiem “Mazajiēm Rateniēkiēm” z) 1949, *Sīli* z Ikšķilē (Sprēstiniešos pgd) E I 39 (“Siele” 3 z 1816. g. LVVA 199.1.486., = *Sīli* z Ogresgalā?), “Sīli” vs tag. Indrānu pag skat. *Sīli* mā Meirānos, *Sīli* z Irlavā E II 134 (U V 477, Tumē c, 1959, “Sīli” mā, uz Z no Degoles c, Kurzeme 189), z Īslīcē 1949, “Sīli” mžs Istrā CK Zeps 449, *Sīli* js Īvandē 1963, *Sīli* z Jaunrozē 1961, *Sīli* js Jaunsvirlaukā 1959 (sal. “Sihle” uzv. Jaunsvirlaukā un Kulpju muižā 1858. g. r. l. U V 435), *Sīli* vs Jaunvālē skat. *Silis* z, Sēiļi z Jēkabpils apkaimē p, *Sīli* js Jērcēnos skat. *Sīlis* z, 2 mz Jumpravā 1953 (“Sīli” z, Daugavas u kr. krastā, DzB 1970, 35, 3),

Sīli z Jumurdā E I 13 (1963, *Sīli* 1970, “Sihle” 1826. g. LVVA 199.1.166., sal. “Sīļu- Badakmens” kulta vieta), *Sīli* js Jūrkalnē (*// Mārtiņievs*) 1969, *Sīli* js Kalētos 1955, js Kalnciemā 1959 (= “Sīli” vs Valgundē Lģia 2020?), “Seiļi” z Kalupē LAģš Zeps 449 (“Сейли” Спис.), *Sīli* z Kalvenē 1970 (1973), “Sīli” vs Kārķos Lģia 2020, *Sīli* z Kārzdabā E I 15 (1970), *Sīli* z Katlakalnā 1964, z Kazdangā E II 16 (*Diž-sīli*, *Maz-sīli* un *Kalna-sīli* z 1958, Vecdrodzniekos pgd, un *Sīlis* z, Kazdandzniekos pgd, U IV 39), z Klosterē (*// Dziēdātāji*) E II 17 (*Sīli* mā, Basu cp, 1972, Sīļ *// Dziēdātāj* U IV 42), “Sīli” vs Kocēnos Lģia 2020, *Sīli* z Koknesē E I 45 (1961), *Sīli* z Kosā (Skujenes cp) 1971, “Sīli” mā Kraukļos 1969 (te arī *Aiz-sīli* z un *Maz-sīli* js 1970), vs Krimuldā Lģia 2020, vs tag. Kubulu pag Lģia 2020, *Sīli* z Kuldīgā E II 94 (“Sīli” mā Kuldīgas apkaimē p 1962, Sīļ, Rumbas cp, 1963), Sīļ mz Kurmālē (Abavas cp, “vācu kolonistu māja no 1905. gada”, un Jaūn-sīļ mz, pie mājām *Sīļ*-kalns, kur dzīvoja sīļi) 1963 (“Sīli” vs Lģia 2020 [mā, uz DR no Kurmales c, Kurzeme 101], = “Sihle” 1850. g. r. l. U IV 131?), *Sīli* z Kusā E I 16 (*Sīli* 1960a, Sīļi 1960b), *Sīli* z Ņeipenē 1965, *Sīli* z Ņeņos skat. *Sīlis* z, *Sīli* z Laidzē E II 122 (*Sīli* †z 1962), *Sīli* vs Lašos (izr.: s'ēiļi) 1957, *Sīli* js Laucesā (izr.: seīli, Skrudalienas cp) 1960, “Sīli” vs Laucienē Lģia 2020, vs Lažā skat. *Sīli* js Apriķos, *Sīli* z Lejasciemā (Auguliešos pgd) E I 78 (“Siele” Augulenes muižā 1826. g. LVVA 199.1.385., = “Siele” Gulbenes muižā VAR III 927?), *Sīli* z Lielvircavā (*// Sīliši*, Sesavā c) 1954 (Elejā c, bij. Skursteņu pag, un *Sīli* js 1959, “Sihļi” 1811. g. r. l. U V 448, “Sīli” †z B E II 89), *Sīli* mā Liepā 1976 (“Sīli” Liepa 2009, 149), “Sīli” vs Liezērē (*// “Sīli 2”*) Lģia 2020, vs Līgatnē (*// agrāk “Ozoliņi”*) Lģia 2020, vs tag. Līgo pag Lģia 2020, *Sīli* z Līvānos E II 171 (*Sīli* mā, izr.: seīli, Buceniekos c, Jersikas cp, 1970, = “Sīli” vs tag. Jersikas pag Lģia 2020?, sal. “Seiļi” c), z Lubānā 1960 (sal. Olga-sīli z), *Sīli* js Lubejā 1960 (*Sīli* 1970), *Sīli* z Lugažos (pie “Zīles” mežsargmājas) 1951, “Sīli” mā Lutriņos (uz D no Ošeniekiem c) Kurzeme 101 (vs Lģia 2020), *Sīli* z Ļaudonā (Tocēniešos pgd) E I 20 (“Sīli” 2 †mā, Sīļu kalnā, viena otrai pretim abās pusēs ceļam, Avotiņa 1999, 89, n 1960, “Syll” VAR III 1144, te arī “Sīļu- dīķis” [Lģia 2020, = “Krīpēnu- dīķis” *// “Indrānu- dīķis” *// kartē kļūdaini “Sīļu- dīķis”* Lģia 2020?], Sāvienas galā uz Dzirnāvu grāvja, “Sīļu- kalns” [Lģia 2020], pag DA daļā, Milas u augšteces kr. krastā, augstākā vieta 119,4 m vjl., Avotiņa 1999, 172, 88–89), *Sīli* z Madlienā 1965, *Sīli* mā Mālpupē (Malienas cp, 6 km uz Z no Sebežniekiem mā) 1980 (“Sīli” †vs tag. Malienas pag Lģia 2020), z Mārkalnē (Lāzbergiešos pgd) E I 78 (Sēiļi *// Slapjumi*, mājas saimnieka uzv. bijis Slapjums, tagad te dzīvo ienācēji, 1961, z vai c, 3 mā, mežā, 1976, “Sīli” 6 mā p 1969, “Sīli” vs, un “Kalna-melderi” *// agrāk “Sīli” vs Lģia 2020*, te arī *Jaūn-sīli* z, 2 mā, *Kalna- Sīli* z un *Lejas- Sīli* z 1961, “Siele” †z Lāzbergā*

muižā, “ganz mit bush Gewachsen”, VAR II 884 [z 1826. g. LVVA 199.1.108.]), *Sīli* z Matkulē E II 115 (U IV 202, 1962, “Sīļa- māja” †vs Lģia 2020, = “Sihle” z 1835. g. r. 1. U IV 206?), js Mazsalacā 1969 (= “Sīļi” vs tag. Ramatas pag Lģia 2020?), *Sīli* js Mazzalvē 1961 (“Sīļi” vs Lģia 2020), *Sīli* mz Medzē 1961, *Sīli* z Mēdzūlā E I 22 (izr.: siļli, ar šo nos. ir 3 blakus esošas saimniecības, un *Sīļu*- atauga me, izr.: siļļu- atauga, *Sīļu*- avuots, izr.: siļļu- avuoc, *Sīļu*- kalns la, izr.: siļļu-kālns, 1960, “Siell” VAR III 13 14, “Sihle” 1826. g. LVVA 199.1.534.), *Sīli* mā Meirānos (Indrānu cp) 1980 (= “Sīļi” // kļūdaini “Sili” vs tag. Indrānu pag Lģia 2020?), *Sīli* js Mēmelē (Mazzalves cp, un *Meža-sīli* js) 1961 (“ ” Fs. mat. 1802, 3903), *Sīli* z Meņģelē E I 51 (1965), z Mētrienā E I 30 (“Sihle” 1782. g., “Sile” // “Siele” 1795. g., Odzianas mu 1795. g., “Sihle” 2 z un “Jaun Sihle” z 1811. g., “Sihlu” 3 z 1816., 1826. g., “Sihle” 2 z un “Jaun Sihle” 1834. g., “Sihle” 3 z 1850. g. LVVA 199.1.314., = “Sīļi” vs Ļaudonā Lģia 2020), *Sīli* js Mežotnē 1949 (*Sīli*, nos. < īpašnieka uzv., 1967, “Sīļi” Fs. mat. [vs Lģia 2020]), “Sīļi” vs Neretā Lģia 2020 (sal. “Sihle” z Neretas draudzē?, sal. “Sīļu- ezers?”), *Sīli* mā Nīcā 1972 (= *Sīļa- namelis?*), *Sīli* z Ogresgalā (Ciemupē c) 1953 (= *Sīli* z Iksķilē?, sal. “Sīļu- kauls” krāce), *Sīli* z Olainē 1964 (“Sīļi” vs Lģia 2020), *Sīli* z Omuļos E I 86 (*Sīli* // *Sīļ-muižiņa* // *Aca* js [“Aca” ir cita māja E I 86], Omuļos c, zemes nosaukums vecs, lai gan tagadējā māja celta pēc 1. Pasaules kara, 1951), *Sīli* js Ozolniekos (Dalbē c, js atrodas meža malā, kur daudz sīļu, un *Maz-sīli* mz, Cenā c) 1959 (= “Sīļi” vs tag. Cenu pag Lģia 2020?), *Sīļ* js Padurē (Abavas cp) 1963 (“Sīļi” vs Lģia 2020), *Sīli* z Palsmanē E I 81 (pie meža, 1969, “Sile” †z Smiltenes muižā, Palsmanes vakā, VAR II 637), *Sīli* z Pampāļos (bij. Ezeres pag) E II 91 (U IV 117, †js, “šijā kaŗā nuôpuôstītas”, un *Jaun-sīli* †js, *Sīļu*- ceļš ce [*Sīļu*- ceļš Ezerē U IV 118], “tas iēt caūri Kražām uz Saldus ceļu”, 1970), js Panemunē 1949, “Sīļi” vs tag. Piedrujas pag Lģia 2020, *Sīli* †z Plāterē 1976, *Sīli* z Praulienā E I 24 (*Sīli* 1971, *Sili*, dzirdēts Lēdmanē, 1953, “Syle” VAR III 1165, “Simtel Sihle” 4 z 1826. g. LVVA 199.1.351., te arī *Īlga-sīli* z E I 24 [*Īlk-sīli*, netālu tek upīte Ilga, 1971, *Īlg-sīli* js 1973, “Ilgefihle” 3 z 1826. g. LVVA 199.1.351., = “Īlg-sīli” mā Lazdonas cp 1969?), *Jāun-sīli* mā [“Jaun-sīli” Avotiņa 1999, 65], *Līc-sīli* mā, atrodas upes līcī, *Liel-sīli* mā [*Liel-sīli* z 1973], *Tilt-sīli* mā [*Tilt-sīli* z 1973] 1971), “Sīļi” z Preiļos CK Zeps 449 (vs Lģia 2020), z Priekules apkaimē Apc. Kurz. 172, *Sīli* mā Priekuļos 1972 (*Sīli* 1979, “Sīļi” vs Lģia 2020), “Sīļi” †vs Rankā Lģia 2020, *Sīli* z Raņķos U IV 140 (†z 1966), *Sīli* z Rāmuļos 1972, *Sīli* z Raunā skat. *Silis* z, *Sīli* js Remtē 1953, “Sīļi” mā Rencēnos Fs. mat. (p 1969, *Silis* 1971, = “Sihle” z Baložu muižā 1834. g. LVVA 199.1.38.?, sal. *Silīt(i)s* z?), *Sīli* z Rendā E II 99 (un *Sīli* †mžs 1962, *Sīli*(i) U IV 144, “Sīļi” mā, uz DR no Rendas c, Kurzeme 101, “Sīļi” vs Lģia

2020), “Seilej” z Rēznā (kr., // kr. “Seilja”) 1784. g. Zeps 449 (sal. S'èiļu-z'ām'ā la), *Sīli* js Ritē 1961 (“Sīli” vs Lģia 2020), *Sīli* z Ropažos E I 56 (Kākciena cp, 1950, mā J.K. 1963), *Sīli* vs Rubeņos (Dronku solā c, < uzv., un *Sīli* vs, Mikainē c) 1960, *Sīli* mā Rucavā (agrāk *Mika*- māja) 1972 (“Sīli”, uz ZA no Rucavas c, Kurzeme 40), Sīli †js Saikavā 1960, *Sīli* z Sakā skat. *Sīli* z, “Sīli” vs tag. Salas pag Lģia 2020, *Sīli* z Saldū U IV 150 (Bērzos c, Bērzu cp māju vārdu sarakstā ir tikai *Sili*, taču teicējas vairākkārt minējušas mājvārdu *Sīli*, 1953), *Sīli* js Saukā (Viesītes cp, un *Sīlu*- // *Klāuces*- azars ez [*Klāuces*-ēzers E II 64, *Klāucas*- azars U V 353], *Sīlu*- kapi, izr.: seiļu- ka:pi) 1961, *Sīli* js Sāvienā (< uzv.) 1960, *Sīli* z Secē 1961, “Sīli” vs Sējā Lģia 2020 (te arī “Sīli” vs [kļūdaini], skat. “Sili” vs s.v. “Sils”), mā Sēlpilī (Īlenānos c, uzceltas padomju gados, tagad neapdzīvotas) Avotiņa 2003, 118 (vs Lģia 2020), *Sīli* z Sērenē E II 66 (Daudzeses cp, 1961, *Sīli* U V 361), z Sērmūkšos E I 29 (un *Kālņa-sīli* z, *Lejas-sīli* z, *Sīlu*-pļavas // *Sīl*-pļavas, pie Sīlu z šķūņa, 1963, “Sihle” 1826. g. LVVA 199.1.439. [1,5 km uz DDR no Sērmūkšu muižas, BHO II 592]), *Sīli* js Sesavā (// *Sīli*) 1954 (“Sīli” vs Lģia 2020), *Sīli* js Silenē (< uzv., Komarišku foļvarkā pusmu) 1960, *Sīli* js Skaistkalnē 1967 (“Sīli” vs Lģia 2020), *Sīli* z Skrundā E II 103 (mā 1973), “Sīli” vs Skultē Lģia 2020, *Sīli* z Slatē (Dignājā) E II 57 k (izr.: sēiļi, 1961, S'īli U V 326, *Sīli* Dignājas apkaimē p, *Sīli* mā, izr.: sēiļi, mā paturējusi apdzīvotas vietas nosaukumu, 1978, “Sihle” 1816. g. r. l. U V 328, te arī *Vēc-sīli* js Dignājā 1961 [*Vec-sīli* Dignājas apkaimē p], sal. arī *Sīli* ap Slatē), *Sīli* z Smiltēnē (un *Sīli* js) 1969 (= *Sīla*- mājas 1984?), Sīl †js Spārnē (Gībulu cp) 1962, “Seiļi” vs Stīrnienē LAģš Zeps 449, “Sīli” vs Stopiņos (// “Sūli”) Lģia 2020, Seiļi js Sunākstē 1961 (“Sīli” vs Lģia 2020), *Sīli* js Suntažos (Juglā c) 1953 (uz Vampu z zemes, 1963, “Sīli” // kļūdaini “Sili” vs Lģia 2020), “Sihle” z Susējā (// “Palowitz”) 1811. g. r. l. U V 310, *Sīli* js Svētcieņā (Dzintarcieņā c, atrodas uz Jaundambju vs zemes) 1957 (= “Sīli” vs tag. Salacgrīvas pag Lģia 2020), “Sīli” vs Svētē Lģia 2020, *Sīli* z Svitenē E II 35 (U V 266, tag. js, bij. mžs, un *Sīlu*- mežs, “dzīvuvo putni sīli”, no meža vārda arī māju vārds, *Meža-sīli* dz, atdalīta no *Sīliem* z, 1949), “Sīli” vs tag. Šēderes pag skat. “Sīli” mc., vs tag. Šķēdes pag Lģia 2020 (sal. *Sīli* js Vārmē?), *Sīli* mz Tadaikos 1964 (“Sīli” vs Lģia 2020), “Siele” z Talsu apkaimē 1797. g. Talsu novads II 240, *Sīli* z Tāšos skat. *Silis* z, *Sīli* mā Taurenē 1972, *Sīli* z Taurkalnē B E II 69 (*Sīli* U V 373, “ ” mžs Zemgale 102, *Jauniē- Sīli* z un *Vēciē- Sīli* z // agrāk *Sīli*, Sīlus sāka saukt par Vecajiem Sīliem pēc Jauno Sīlu atdalīšanās, te arī Kalla- *Sīli* js un *Sīlu*- atvars, Iecavā u, 1961, = “Sīli” vs tag. Valles pag Lģia 2020?), *Sīli* js Taurupē 1971 (“Sīli” vs Lģia 2020), *Sīli* js Tērvetē 1958 (“Sīli” vs Lģia 2020), *Sīli* vs Tilzā E II 178 (S'ēiļi mā 1974, *Sīli* mā 1980, sal. *Silis* ap), *Sīli* z Tīrzā E I 84 (*Sīlu*- mājas 1960, = *Sīli* mā Adulienā,

Tirzas cp, 1972, = “Sīļu- māja” Jaungulbenē?, te arī *Kalna-sīli* z, izr.: kolna-sīli, pēc 1920. g. veidota jaunsaimniecība, saimnieks bijis draugos ar kādu veco Sīļu saimnieku, tāpēc savas mājas nosaucis par Kalnasīļiem, *Mež-sīli* z, viena no vecākajām Tirzas mājām, bijuši mācītāja rentnieki, patlaban ne māju tuvumā, ne tālāk meža nav [“Mefche Sihle” 2 z 1816. g., “Mefche Sihle” 2 z 1826. g., z 1834. g., “Mefcha Sihle” 1850. g., “Mescha Sihle” 1858. g. Tirzas mācītājmuižā LVVA 199.1.474.], *Tirūm-sīli* z 1964, *Več-sīli* mā Adulienā 1972 [Vec-sīli vs, Jaungulbenes cp, skv., = *Vec-sīli* z Jaungulbenē 1961 [mā 1971]?, “Wezz Sihle” 2 z 1816. g., “Wezs Sihle” 2 z 1826. g., “Wezz Sihle” z 1834. g., “Wetz Sihle” 1850., 1858. g. Tirzas mācītājmuižā LVVA 199.1.474.], sal. *Sīli* †c), *Sīli* z Tomē E II 36 (*Sīli* U V 268, // *Sīli* 1966, *Sīli* †z, Ķeguma cp, sākti nojaukt spēkstacijas dēļ, “kaût kūo būvē jaūnu”, 1976, “Sīli” vs Lģia 2020, “Siele” 1747. g. r. l., sal. *Sīli* ap un *Pañtār-sīli* z), *Sīli* z Trikātā (loti veca māja Vecvālē c) 1975 (= “Sīli” mā?), z Tumē E II 143 (U V 512, Sīl 1959, “Sīli” // “Sīli” vs Lģia 2020, = “Siehle” 1816. g. r. l. U V 513?), *Sīli* mā Turlavā 1972 (“Sīli” †vs Lģia 2020), *Sīli* js Ukros 1958, js Ulmalē (no Labragas muižas) 1963, “Sīli” vs Umurgā skat. *Sīli* z Augstrozē, *Sīli* z Užavā E II 154 (*Sīli*(i) †mžs 1963, Sīl, agrāk Piltenes mežkunga mājas, U IV 292, Sīl NSLA 183), js Vadakstē 1958 (“Sīli” vs Lģia 2020), z Vaiņodē E II 22 (*Sīlis* U IV 61, te arī *Sīļu-* grava, neliela, apaugusi graviņa Sīļu māju robežās, 1975), *Sīli* z Valkā (*Jaūn-* un *Več-*, tag. Igaunijā, “te pļaujas”) 1951 (= “Sīli” mā Valkas cp p 1969?), “Sīli” vs tag. Valles pag skat. *Sīli* z Taurkalnē, *Sīli* z Valtaiķos E II 23 (Laidas cp, 1966, Sīl U IV 63), z Vandzenē U IV 237, z Vānē E II 124 (U IV 237, zirgu ferma, 1973, “Sīli” vs Lģia 2020), *Sīli* js Vārmē (Viesturciema cp) 1962 (Sīli p, sal. “Sīli” vs tag. Šķēdes pag?), *Sīli* z Vecgulbenē E I 73 (“Sille” Gulbenes muižā VAR III 914), “Sīli” mā Veclaicē p 1969, *Sīli* js Vecpilī 1966 (“Sīli” vs Lģia 2020), z Vecsaulē (“Briņķi”, “Ķīseli” [“Sīļu- Ķīseli” z CpDz II 34], “Strūbergi”) E II 34 (mā 1977, *Sīli* [*Briņķis*, *Strūbērgs*] U V 259), *Sīli* z Veselavā skat. *Silis* z, *Sīli* z Vilcē E II 87 (U V 443, 1954, “Sīli” vs Lģia 2020, sal. *Maz-sīli* z), *Sīli* z Viļakā (izr.: s'ij'i, Tepeņcā c) 1962, “Sīli” vs Viļkenē Lģia 2020, *Sīli* z Vīpē (izr.: s'īli, ļaudīm šis jaunais oficiālais māju vārds ir svešs) 1962 (“Sīli” vs Lģia 2020), *Sīli* mā Virānē (Dzelzavas cp, un *Sīļu-* birzs †birzs) 1972, “Sīli” vs Višķos Lģia 2020, *Sīli* z Zalvē E II 70 (Seīli U V 380, “Sīli” vs Lģia 2020, *Sīli*, izr.: seīli, // *Krasti*, izr.: krosti, “Krasti” nodalīti no “Sīļiem”, biežāk lieto “Sīļu” nosaukumu, pie Susējas u, un *Sīli*, izr.: seīli, // *Sīla-Dravenieki* z, *Sīli*, izr.: seīli, // *Sīla- Zalaki*, izr.: seīli- zalači, z, “Zalači mājas arī pār Seīlim sauca” [“Sīļu- Zalaki” // agrāk “Krasti” vs Lģia 2020, = Z°alakas mā U V 380?] 1961, te arī S'īli- kruogs U V 381 [*Sīļu-* kruogs // Sēiļu- // *Aumaļi* †kr, js 1961), z Zentenē B E II 126 (Sīl U IV 245, “Sīli” vs Lģia 2020,

Sīļ †z, bij. Sila muižas teritorijā, netālu no Bajāriem vs, un *Sīļ*-ezers [“Sīļu-ezers” Pag. apr. 389 k, = *Sīļ*-ezers Dzirciemā?], pie bij. Sīļu mājām, tagad aizaudzis, 1962), *Sēļi* js Ziemeņi 1961 (*Sīļi*, “pie Ziemeņa centra, Alūksnes–Veclaicenes šosejas kreisajā pusē”, 1976, “Sīļi” mā p 1969), *Sīļi* z Zvārdē E II 106 (“Siehle” 1858. g. r. l. U IV 172), *Sīļi* z Zvārtavā E I 87 (1957, *Sīļi* mā 1980, “Siele” Gaujienas muižā VAR III 948, “Siehle” Zvārtavas muižā 1826. g. LVVA 199.1.13.), *Sīļi* neap Plāterē (zemes gabals) 1976;

Aiz-sīļi mā Baldonē (pie Aizsilu purva) 1987, *Aiz-sīļi* z Kraukļos skat. “Sīļi” mā, *Īlga-sīļi* z Praulienā skat. *Sīļi* z, *Jaūn-sīļi* z Beļavā (izr.: jaūn-sēļi) 1965 (sal. *Sīļi* c?), z Drabešos skat. *Sīļi* c, Jaūn-sīļ mz Kurmālē skat. Sīļ mz, *Jaūn-sīļi* mā Lodē (tukša) 1975 (“Jaun-sīļi” 1927., 1975. g., Rūjiena 1999, 172), *Jaūn-sīļi* z Mārkalnē skat. *Sīļi* z, *Jaūn-sīļi* †js Pampāļos skat. *Sīļi* z, *Jaūn-sīļi* mā Praulienā skat. *Sīļi* z, *Jaūn-sīļi* z Valkā skat. *Sīļi* z, Jaūn-s'eīļi †mžs, js Vārkavā skat. *Sīļi* c, *Jaūniē-Sīļi* js Taurkalnē skat. *Sīļi* z, Kalna- Sīļi [kas?] Medņu apkaimē (un Lejas- Sīļi [kas?]) p, *Kalna-Sīļi* z Drabešos skat. *Sīļi* c, z Mārkalnē skat. *Sīļi* z, *Kalna-sīļi* z Sērmūkšos skat. *Sīļi* z, *Kalla-Sīļi* js Taurkalnē skat. *Sīļi* z, *Kalna-sīļi* z Tirzā skat. *Sīļi* z, *Kupču-Sīļi* †z Drabešos skat. *Sīļi* c, Lejas- Sīļi [kas?] Medņu apkaimē skat. Kalna- Sīļi [kas?], *Lejas-Sīļi* z Drabešos skat. *Sīļi* c, z Mārkalnē skat. *Sīļi* z, *Lejas-sīļi* z Sērmūkšos skat. *Sīļi* z, *Līc-sīļi* mā Praulienā skat. *Sīļi* z, *Liel-sīļi* mā Praulienā skat. *Sīļi* z, “Lielie- Sīļi” sc. Bebreņē (of., // agrāk “Lielie- Seīļi”) Latc 2007, 102 (sal. “Mazie- Seīļi” ap Dvietē, sal. arī *Sīļi* c Dvietē?), *Maz-sīļi* mā Gaviezē skat. *Sīļi* z, *Maz-sīļi* js Kraukļos skat. “Sīļi” mā, *Maz-sīļi* mz Ozolniekos skat. *Sīļi* js, *Maz-sīļi* z Vilcē (// retāk *Sīļiši*, atrodas ne tur, kur Sīļi z, bet pavisam citā vietā, arī iepirkti vēlāk nekā Sīļi) 1954 (= “Sīļiši” B E II 87?, sal. *Sīļi* z Vilcē), “Mazie- Seīļi” ap Dvietē Dviete 32 k (= “Mazie- Sīļi” // agrāk “Mazie- Seīļi” sc. Bebreņes pag Latc 2007, 102?, sal. “Lielie- Sīļi” sc. Bebreņē, sal. *Sīļi* c), *Mež-sīļi* z Tirzā skat. *Sīļi* z, *Meža-sīļi* js Mēmelē skat. *Sīļi* js, *Meža-sīļi* dz Svitenē skat. *Sīļi* z, *Olga-sīļi* z Lubānā E I 19 (*Olga-sīļi* mā Meirānos, Indrānu cp, 1980, *Olgas-sīļi* z 1960, sal. *Sīļi* z), *Paņtār-sīļi* z Tomē (Ķeguma cp) 1976 (sal. *Sīļi* z), “Rencēna- Sīļi” vs tag. Amatas pag (// agrāk “Cēsu- iela 24” // agrāk “Rencēni- Sīļi” // agrāk “Rencēnu- Sīļi” // agrāk “Sīļi”) Lģia 2020 (= *Sīļi* z Drabešos?), *Ruobež-sīļi* z Liezērē E I 18 (izr.: rūobež-sīļi), 1960, “Rohbesch Sihle” 1816. g. LVVA 199.1.262., sal. *Sīļu-* birzs), *Tāliē-Sīļi* ap Drabešos un “Tālie- Sīļi” mc. tag. Amatas pag skat. *Sīļi* c Drabešos, *Tilt-sīļi* mā Praulienā skat. *Sīļi* z, *Tirūm-sīļi* z Tirzā skat. *Sīļi* z, *Več-sīļi* mā Adulienā skat. *Sīļi* z Tirzā, *Več-sīļi* z Beļavā (izr.: vac-sēļi) 1965 (*Več-sīļi* mā 1969, sal. *Sīļi* c?), js Dignājā skat. *Sīļi* z Slatē, †z Drabešos skat. *Sīļi* c, *Vec-sīļi* z Jaungulbenē un *Vec-sīļi* vs Tirzā skat. *Sīļi* z Tirzā, *Več-sīļi* z Valkā skat.

Sīli z, *Večiē- Sīli* z Taurkalnē skat. *Sīli* z, *Vidus-sīli* †z Drabešos skat. *Sīli* c, *Zariņu- Sīli* †z Drabešos skat. *Sīli* c;

Sīlu- atauga me un “*Sīlu-* atauga” krū Dignājā skat. *Sīli* ap Slatē, *Sīlu-* atauga me Mēdzulā skat. *Sīli* z, “*Sīlu-* atvars” Sērenē skat. “*Sīlu-* līcis”, *Sīlu-* atvars Taurkalnē skat. *Sīli* z, S'ēilu- otuŗs atvars Vārkavā skat. *Sīli* c, *Sīlu-* avuots Mēdzulā skat. *Sīli* z, Sēilu- olūts av Slatē skat. *Sīli* ap, “*Sīlu-* Badakmens” kulta vieta Jumurdā (pie bij. Sīliem [z], arheoloģ. pieminekļis) Avotiņa 1999, 228 (akmens Lģia 2020, sal. *Sīli* z), “*Sīlu-* birzes” vs Skujenē Lģia 2020, *Sīlu-* birzs Liezērē 1960 (izr.: siļļu- bīrē:, sal. *Ruobež-sīli* z), *Sīlu-* birzs †birzs Virānē skat. *Sīli* mā, “*Sīlu-* Caunes” vs tag. Rubenes pag (// “Caunes”) Lģia 2020, S'ēilu- ceļš Bērzpilī (lauku ceļš Gribuļos c) 1969, *Sīlu-* ceļš Ezerē un *Sīlu-* ceļš ce Pampāļos skat. *Sīli* z Pampāļos, *Sīlu-* dīķis Dobelē skat. *Sīli* †z, “*Sīlu-* dīķis” Ļaudonā skat. *Sīli* z, dī tag. Zirņu pag Lģia 2020, ez Ķoņos Lģia 2020 (sal. *Silis* z), *Sīlu-* dzirnavas Drabešos skat. *Sīli* c, “*Sihlu* efers” Dvietē skat. *Sīli* c, “*Sīlu-* ezers” Dzirciemā skat. *Sīl-*ezers, S'ēilu- ezers Līksnā skat. *Sīla-* ezers, “*Sīlu-* ezers” Neretā Brīv. Daug. 289 (sal. “*Sīli*” vs?), *Sīlu-* azārs ez Saukā skat. *Sīli* js, *Sīlu-* ezers †ez Tomē skat. *Sīli* ap, “*Sīlu-* ezers” Zentenē skat. *Sīli* z, *Sīlu-* ezeriņš Mārkalnē (pie Ceriņiem vs) 1961 (“*Sīlu-* ezers” Alūksnes r. Z, Mārkalnes cp, 2,7 ha, Lūn V 17 [// izl. “*Seilu-* azārs” Lģia 2020], = “*Sīla-* ezers” Alūksnē?), *Sīlu-* ganības atauga Kursišos 1953 (sal. *Sīlu-* zeme la), – grava Vaiņodē skat. *Sīli* z, *Sīlu-* grava 2 gr Zaubē (Blīpēniešos pgd, pie Rijskalniem vs, un Bērzļaudiešos pgd) 1969, “*Sīlu-* grāvis” Sarkanos un Praulienā (Kujas u l. pieteka) Avotiņa 1999, 131 (Madonas r., Kujas u l. pieteka, 5 km gara, Lup IV 12, Praulienā Lģia 2020, sal. *Sīli* z Praulienā), Sēilu- grūovs grā Slatē skat. *Sīli* ap, “*Sīlu-* kalns” mc. Ābeļos skat. S'ēilu- kolnc pgd, *Sīlu-* kalns c Vidsmuižā 1980 (Sēilu- kolns, Upenieku cp, 1977, Sēilu- kolna- ciems, nos. pēc. 1. Pasaules kara, p, “*Sīlu-* kalns” // pareizāk “*Seilu-* kolns” vc. tag. Sīlukalna pag, Latc 2007, 287 [Lģia 2020], sal. *Sīla-* kalns vs Galēnos), Sēilu- kolnc ka Ābeļos 1961 (S'ēilu- kolnc U V 348, = Sēilu- kolns ka Jēkabpils apkaimē p?, sal. S'ēilu- kolnc pgd un *Sīli* z), *Sīlu-* kalns paka Annā skat. *Sīlu-* kalns mā, “*Sīlu-* kalns” Beļavā Lģia 2020 (sal. *Sīli* c), *Sīlu-* kalns Birzuļos 1964 (= *Sīla-* kalniņš la?), ka Dunalkā 1964 (sal. *Sīla-* būda †mā?), “*Sīlu-* kalns” Ērgļu apkaimē PDzZi, *Sīlu-* kalns Ērgēmē (“ar jaūn” mežu apstādīc”) 1951, Sēilu- kolns ka Jēkabpils apkaimē skat. Sēilu- kolnc ka Ābeļos, “*Sīlu-* kalns” Ļaudonā skat. *Sīli* z, *Sīlu-* kalns Naudītē 1958, “*Sihlu* kalns” Sēlpilī U V 366 (sal. “*Sīli*” mā?), “*Sīlu-* kalns” Zaubē (// “*Sīlu-* kalns”, līdz 24 m augsts, plašs pacēlums starp Stirvi u un Krūsāriem c, Annu–Zaubes ceļa l. pusē, virsma nelīdzena, ar vairākām virsotnēm, abs. augst. 194,8 m vjl., diametrs ap 0,8 km) Zaube 2005, 48 (// “*Sīlu-* kalns” Lģia 2020), *Sīlu-* kalns

Zemītē 1973, *Sīļu- kalns* la Bērzpilī (izr.: s' eīļu- koīnc) 1969, *Sīļu- kalns* la Mēdzulā skat. *Sīli* z, *Sīļu- kalns* mā Annā 1982 (“Sīļa- kalns” 1969, “Sīļu- kalni” // agrāk “Sīļu- kalns” vs Lģia 2020, te arī *Sīļu- kalns* paka [“Sīļu- kalns” // “Seiļu- kols” ka Lģia 2020], izr.: sīļu- koīcs, šeit 1921. gadā uzcelta amatnieka māja, 1961), *Sīļu- kalns* js Preiļos 1973 (sal. “Sīli” z?), “Sīļu- kalns” z Vidsmuižā skat. *Sīļa- kalns* vs Galēnos, S'eīļu- koīnc pgd Ābeļos U V 348 (“Sīļu- kalns” // pareizi “Sīļu- kalns” mc. Latc 2007, 148 [Lģia 2020], sal. S'eīļu- koīnc ka), S'eīļu- kolna- ciems Vidsmuižā skat. *Sīļu- kalns* c, “Sīļu- kalna- pagasts” tag. Riebiņu nov. Lģia 2020 (sal. *Sīļu- kalns* c Vidsmuižā), “Sīļu- kalni” vs Annā skat. *Sīļu- kalns* mā, *Sīļu- kalniņš* Allažos 1950 (*Sīļu- kalniņš* 1976), *Sīļu- kapi* Saukā skat. *Sīli* js, “Seiļu- kapi” kp Vārkavā skat. *Sīli* c, *Sīļu- kapi* Vidsmuižā un “Seiļu- kopsāta” kp Galēnos skat. *Sīli* c Galēnos, “Sīļu- kauls” krāce Ogresgalā (< z nos., 4. krāce Daugavā u, Kurzemes pusē, // “Pakaus- kauls” [< Berkavas c otra nos.] // “Жидовский забор”) BHolzb. 638 (sal. *Sīli* z), “Sihļu k[rogs]” Dobeļē Atb. kal. 1892, 59 (= “Sihle- Krug” Pakaišu muižā 1912. g. BHO II 592?, sal. *Zīles- kruogs* U V 394?), *Sīļu- kruogs* †kr, js Zalvē skat. *Sīli* z, *Sīļu- kruogs* z Aizkrauklē E I 34 (n 1977, “Randan Krug oder Sihle Krug” kr 1850. g. LVVA 199.1.29., “Randan od. Sielekrug” kr LVVA 77.14.132.), “Sīļu- Kīseli” z Vecsaulē skat. *Sīli* z, “Sīļu- lauki” Elkšņos (lieli lauki, kad teicējs bija puika, tur “Sīls spridzināja akmeņus”) Tvd 2020 (sal. S'eīli z Elkšņos?), *Sīļu- laūzs* z Mārkalnē E I 78 (izr.: *sīļu- laūšs*, 1961, “Sīļu- lauzs” p, “Sīļu- Lauza” // “Sīļu- lauzi” †vs Lģia 2020, sal. *Sīli* z), “Sīļu- līcis” Sērenē (Daugavā u, pretim Aizkrauklei, un “Sīļu- atvars”) J.V. St. p. D. 133 (sal. *Sīli* z), *Sīļu- līekna* pļ Skrundā U IV 159 (sal. *Sīli* z), “Sīļu- māja” Jaungulbenē 1984 (= *Sīli* z Tīrzā?), “Seiļu- m[āja?]” z Vidsmuižā (nos. radies pēc 1. Pasaulē kara) 1953 (sal. *Sīli* c Galēnos), *Sīļu- mājas* z Augstrozē skat. *Sīli* z, “Sīļu- mājas” z Drabešos skat. *Sīli* c, Sīļu- mājas Druvienā (< uzv.?) p 1965, *Sīļu- mājas* Tīrzā skat. *Sīli* z, “Sīļu- mežaparks” me Alūksnē (// izl. “Seiļu- mežs”) Lģia 2020 (sal. “Sīli” vas. c.), “Sīļu- mežs” vs tag. Isnaudas pag Lģia 2020, “Sīļu- mežs” tag. Jaunalūksnes pag (// “Seiļu- mežs”) Lģia 2020, “Sihļu mešchs” me Pūrē B U IV 217, *Sīļu- mežs* Svitenē skat. *Sīli* z, “Sīļu- mežs” tag. Zirņu pag (// “Bišu- mežs”) Lģia 2020, *Sīļu- Mūodelis* z Viļakā (izr.: s'īļu- mūdeļs, Tepenīcā c) 1962, *Sīļu- pakalne* ka Neretā (augsts, garš kalns, stiepjās no Sleķiem vs līdz Kalna Miķelēniem vs) 1961 (sal. “Sīl- kalni” vs), *Sīļu- pasts* Medņos (izr.: s'īļu- pōsc, bij. pienotava) 1962, “Sihļu pļava” pļ Basos B U IV 20, *Sīļu- pļava* Ozolniekos (kādreiz te manīts daudz sīļu) 1959 (sal. *Sīli* js?), *Sīļu- pļava* Tomes apkaimē Tome (sal. *Sīli* z Tomē?), *Sīļu- pļava* Valkā (“pļava šek. pat pie Gaūjas”) 1951 (sal. *Sīli* z), “Seiļu- pļovas” pļ Gaigalavā skat. “Seiļi” c, *Sīļu- pļavas* Sērmūkšos skat. *Sīli* z, *Sīļu- priedes* me

Tomes apkaimē Tome (*Sīlu-priēdes*, “te vadātājs, nelabaš”, 1976, sal. *Sīli z?*), *Sīlu-pūrvs* pļ Bērzpilī (izr.: s'èiļu- pūrs, blakus pļavai ir lazdām aizaudzis klajumiņš, kur ligzdo sīli) 1981 (izr.: s'èiļu-pūrs, 1969), *Sīlu-purvs* pļ Meirānos 1980 (sal. *Sīli mā?*), “Sīļu-purvs” Abavas apkaimē (Austrumkurzemes augstienē, Dzirciema–Tukuma ceļa malā) Abava 4 (= *Sīl-purs* pu Dzirciemā?), pu Beļavā Pag. apr. 223 (// “Sīļa-purvs” Lģia 2020, sal. *Sīli c*), *Sīlu-pūrvs* pu Birzgalē skat. *Sīli z*, *Sīlu-purvs* Brocēnos U IV 112 (“Sihļu purvs” pu B U IV 112), *Sīlu-purvs* Dignājā skat. *Sīli* ap Slatē, Sīļu-pūrs Kosā (netālu no Purvmaļiem vs) 1971 (sal. *Sīli z?*), “Sīļu-purvs” Mārkalnē (// “Seiļu-pūrs”) Lģia 2020, “Sīļu-purvs” Pūrē skat. *Sīl-puŕs* pu, pu Sēmē skat. *Sīl-purs* pu, Sēiļu-pūrs Slatē skat. *Sīli* ap, *Sīlu-pūrvs* Taurkalnē skat. *Sīl-purvis* pu, *Sīlu-pūrvs* Tilžā 1980 (sal. *Sīli vs*), *Sīlu-purvs* Tomes apkaimē Tome k (sal. *Sīli z Tomē?*), S'eīļu-pūrs pu Vārkavā skat. *Sīli c*, “Seiļu-pūrs” Zasā U V 383 k (// “Sīļu-purvs” Lģia 2020, = *Sīlu-purvs* Dignājā, = Sēiļu-pūrs Slatē), “Sīlu-purva-grāvis” Alūksnes r. (> l. Akaviņā u, < Cīrīšu ezera) Lup IV 13 (sal. “Sīļu-purvs” Mārkalnē), *Sīlu-purinc* pu Ķoņos 1975 (sal. *Sīlis z*), “Sīlurenne” str Gaiķos Lģia 2020 (sal. *Sīli z?*), *Sīlu-rēde* ka Ēdolē B E II 148 (*Sīl-rēd, rēde* ‘bijušais jūras krasts’, 1963, “Sihļu rehde” U IV 264), *Sīlu-sala* ap Krustpilī (izr.: seiļu-sola) 1972 (“Sīļu-sala” 1984. g., “Sīļu-sala” 1943. g., “Сійла-сола” c 1897. g., “Сейля” c 1906. g. [Спис.], bij. muižas kalpu c Salupes u kr. krastā, no Ganukroga c Z līdz Tiltniekiem c D, un “Sīļu-sala-3” vs [// “Sīļu-sala” daļēji izzudusi vs, un “Sīļu-sala” vs Lģia 2020], pagasta vidusdaļā starp Ganukroga mežu un Salupi u, neapdzīvota, Krustpils 2012, 232 k, 233 k), “Sīļu-sala” c Dvietē skat. *Sīli c*, Seiļu-sola c Līksnā skat. S'èiļi c, *Sīlu-sala* māju grupa Dignājā (izr.: sēiļu-sala) p (= *Sīli* ap Slatē?), *Sīlu-sala* 2 pļ Bērzpilī (izr.: s'èiļu-sola, 1) Apšiniekos c, Strūžānos ap, 2) meža pļavas starp Svētiņiem c un Višķuļiem c [Sēiļu-sola, meža vidū, 1957], un S'èiļu-solys-kanova grā, vecs, liels novadgrāvis, rakts XIX gs. pļavu nosusināšanai [Sēiļu-solys-kanova u, > Ičā u, tek pa Seiļu salas pļavām, 1957]) 1969, *Sīlu-sala* pļ Dignājā (izr.: sēiļu-sola, neliela pļaviņa pie Sīļiem mā) 1961 (“Seiļu-sola” pļ U V 324, sal. *Sīli z Slatē*), *Sīlu-sala* (mežā) Zasā p (= “Seiļu-solas” U V 384 [n 1958]?, sal. *Sīli z Slatē?*), S'èiļu-solys-kanova grā Bērzpilī skat. *Sīlu-sala* 2 pļ, Seiļu-solas-kopi Dvietē skat. *Sīli c*, “Seiļu-solas” Zasā skat. *Sīlu-sala*, S'eīļu-sūoža Vārkavā skat. *Sīli c*, “Sīļu-senkapi” kp Praulienā (// “Kapu-kalniņš”, pag DR daļā, Madonas–Atašienas ceļa kr. pusē, uz D no “Sila Pakuļu” mājām, “Jaunsīļi” atrodas tālāk no senkapiem, blakus kapiem uzcelts triangulācijas tornis) Avotiņa 1999, 65 (// “Kapu-kalniņš” Lģia 2020, sal. *Sīli z Praulienā?*), *Sīlu-sēklis* Tomes apkaimē (Daugavā u) Tome (sal. *Sīli z Tomē?*), *Sīlu-sēres sēkļi* Lejasciemā J.K. (sal.

Sīli z?), S'ēiļu- syls me Vārkavā skat. *Sīli c*, “Sīļu- siliņš” me Zalvē U V 382 (sal. *Sīli z?*), *Sīļu- stānceja* me Krāslavā (izr.: s'ēiļu- stān'c'eja, “c'īš dāuc' s'ēiļu sasalosa”) 1957, *Sīļu- strāume* †straume Tomē (Daugavā u, “neaizsala”) 1976 (Tome k, sal. *Sīli z?*), *Sīļu- šķūnis* Sērmūkšos (“sīli dzīvoja”) 1963 (sal. *Sīli z?*), *Sīļu- tilts* Barkavā (izr.: s'ēiļu- tīlc) 1962 (sal. *Sīli mā*), *Sīļu- tilts* Ciblā (izr.: s'ēiļu- tīlc) 1957 (sal. “Sivli” ap?), *Sīļu- tilts* Līvānos (izr.: sēiļu-, tilts pār Dubnu u) 1970 (sal. “Seiļi” c), Sēiļu- upīte Beļavā skat. *Sīl-upīte*, *Sīļu- upīte* Ērgļu apkārtnē 1960 (1970, = *Sīl-upīte* 1970?), *Sīļu- upīte* Pampāļos skat. “Sīl-upīte” Saldus r., *Sīļu- vēris* me Trapenē 1961, “Sīļu- Zalaki” vs Zalvē skat. *Sīli z*, *Sīļu- zeme* la Kursīšos (zemes gabals, nopirkts no Sīļiem) 1953 (sal. *Sīļu-ganības*), S'ēiļu- z'ām'ā la Rēznā (Mitros c) 1956 (sal. “Seilej” z), *Tilt-sīļu*-dzirnavas Praulienā 1971 (sal. *Tilt-sīli mā*);

Sīl-ēzera- upite u Sēmē skat. *Sīl-ezers* ez, pu, *Sīl-sudmāls* dzi Ārlavā U IV 176, “Sihlup” z Birzgalē 1858. g. r. l. U V 316, *Sīl-up* u Ārlavā (// *Diž-up*) U IV 177 (= *Sil-upe* E II 158), *Sīl-ap:ara* ga Raunā skat. *Sīlis z*, *Sīl-ataka* atteka Valkā (Gaujas upes atteka) 1957, “Sīl- birz” birzs Ugālē (starp Māteriem c un Meždangciemu, pļavu vidū) Ugāle 257, *Sīl-būd* mz Jūrkalnē 1969, “Sīl-ezers” Birzulē skat. *Sīl-ezers* ez, pu Sēmē, *Sīl-ezers* Dzirciemā (Zentenē cp) 1973 (U IV 182 k, “Sīļu- ezers” Konv. IV 6510, = Zentenē?), ez, pu Sēmē (// *Sīļu- ezers*, Kaivā pgd, pie Kauguriem z) 1959 (*Sīl-ēzērs* U V 500, “Sīl-ezers” ez Birzulē PDzZi, “Sīl-ezers” // “Sīļu- ezers” ez Lģia 2020 [Tukuma r. vidusdaļā, Sēmes cp, 8,8 ha, Lūn V 17], te arī *Sīl-ēzērs-upe* // *Pūrs-upe* // *Sīl-ēzēra-* upe // *Sīl-ēzēra-* upite // *Sīl-ēzērs-* upite, “nāk nuô Sēmsežer, bet tā kāj iēiēt Sīļežerā”, 1959 [“Sīl-upe” // “Sīl-ezer-upe”, Pūres u l. pieteka Tukuma r., < Sīļu ezera, Lup IV 12, 13, “Sīl-upe” // “Sīl-ezer-upe” Pūrē Lģia 2020], sal. *Sīl-purs* pu), *Sīl-ezers* Zentenē skat. *Sīli z*, *Sīl-kakts* la Omuļos (izr.: – kaks, atrodas bij. Eglišu māju robežās, un *Sīl-kakts* // *Zīles z*, *Sīl-kalns* la [= *Sīl-kalnīc* ka?], bij. Stāļu māju robežās) 1951 (sal. *Sīli z?*), *Sīl-kalns* Kurmālē skat. *Sīl* mz, *Sīl-kalns* la Omuļos skat. *Sīl-kakts* la, *Sīl-kalns* z Naukšēnos E I 99 (“Sīl-kalni” // “– kalns” mā Rūjiena 1999, 179, 152, = “Sīl-kalns” mā Rencēnos?), “Sīl-kalns” mā Rencēnos Fs. mat. (Sīl-kalns 1971, = *Sīl-kalns* z Naukšēnos?, sal. *Sīla-* kalns), *Sīl-kalņ* me Kurmālē (un *Sīl-kalns* paka, pie Sīļiem mz, kalnā aug ozoli, sīli dzīvojuši) 1963 (*Sīl-kalns* un *Sīl-kaln* me U IV 131, sal. *Sīl* mz), “Sīl-kalni” mā Naukšēnos skat. *Sīl-kalns* z, vs Neretā Fs. mat. 1895, 470 (Lģia 2020, *Sīl-kalni* // *Sīļu-kalni* js, pie Sīļu pakalnes ka, 1961, sal. *Sīļu-* pakalne), *Sīl-kālņi* js Praulienā 1971, *Sīl-kalnīc* ka Omuļos (bij. Tauriņu māju zemē) 1951 (= *Sīl-kalns* la?, sal. *Sīli z?*), *Sīl-mežs* Kurmālē (< mz nos.) 1963 (sal. *Sīl* mz), *Sīl-mužiņa* js Omuļos skat. *Sīli z*, *Sīl-* pluôcs vieta Užavā (“tā i tād slapj viēt, tuř kâdreiz bijšas Sīļ mājš”) NSLA 179 (sal. *Sīli z*),

Sīl-pļava *Қонос* (// *Mājas*-pļav^a, *Sīlu* z zemē) 1952 (sal. *Silis* z), *S' eīl*-pļova pļ Vārkavā skat. *Sīli* c, *Sīl*-pļavas Sērmūkšos skat. *Sīli* z, *Sīl*-purs pu Dzirciemā 1973 (*Sīl*-pūrs, un *Sīl*-pūr-pļāv [n 1973] U IV 182, = “*Sīlu*-purs” Abavas apkaimē?), *Sīl*-puŗs pu Pūrē (no purva iztek Višums [str?]) 1962 (*Sīl*-purs U IV 216, *Sīl*-pūr FBR XIV 51, “*Sīlu*-purs” Lģia 2020), *Sīl*-purs pu Sēmē U V 500 (*Sīl*-puŗs // *Sīlu*-purs, Kaivā pgd, un *Sīl*-puŗs pļ, pie Uoliņām js, 1959, “*Sīlu*-purs” Lģia 2020, sal. *Sīl*-ezers ez, pu), *Sīl*-puŗvis pu Taurkalnē (pie Vaskiem vs) 1961 (*Sīlu*-puŗvis U V 375, sal. *Sīli* z), *Sīl*-rēd gr Alsungā 1970 (*Sīl*-rēd U IV 9, sal. *Sīli* z?), “*Sīl*-upe” vs Lejasciemā skat. *Sīl*-upe mā Sinolē, *Sīl*-upe mā Sinolē 1974 (*Sīl*-upe js 1956 [// *Leska*-māja z 1980], “*Sīl*-upe” vs Lejasciemā Lģia 2020, te arī *Sīl*-upe pļ, agrākā Sinoles muižas pļava, 0,75 km uz D no *Sīl*upes z, tur dzīvojuši *sīli*, upes tuvumā nav, 1980, sal. *Sīl*-upīte z?), *Sīl*-upe 2 u Augstrozē (1) nosaukta pēc *Sīliem* z, tek pa Augstrozes un Vainižu pagasta robežu, // *Ruōp*-upe, kur tek gar *Ropām* z, < no Melnezera Pociema pagastā, 2) // agrāk *Brasla*, tagad par Braslu sauc citu upi, kas satek kopā ar *Sīl*upi) 1957, “*Sīl*-upe” Beļavā skat. *Sīl*-upīte, u Pūrē skat. *Sīl*-ezers ez, pu Sēmē, *Sīl*-upīte Beļavā (*Sīlos* c) 1956 (“*Sīl*-upe” // “*Dzirn*-upīte” Lģia 2020, *Sēi*lu-upīte // *Dzirn*-upīte, tek gar *Sīliem* c uz Beļavu c, *Sīlu*-upīte, > Apulīša ezerā, 1956, *Sīl*-upīte Ērgļu apkārtņē skat. *Sīlu*-upīte, *Sīl*-upīte Dzirciemā 1973 (sal. *Sīl*-ezers), “*Sīl*-upīte” Saldus r. (> l. Klūgā u) Lup 1993, 98 (= *Sīla*-upīte // *Sīlu*-upīte Pampāļos, “isceļas nuô Lūķu avuôta, iêtēk Ciēcerē u”, 1970 [“*Sīl*-upīte” // augštecē “*Vērpeļ*-strauts” u Lģia 2020]?, sal. *Sīli* z Pampāļos?), “*Sīl*-upītes” vs Salacgrīvā Lģia 2020, *Sīl*-vērs pļ Praulienā 1971 (sal. *Sīli* z?);

Sīlāni (?) z *Bebros* E I 36 (n 1965), *S' eīlānu*-vacūo- v'ita māju vieta Vidsmuižā 1977;

“*Sihlene*” pļ Blīdenē B U V 471, *Silene* pļ Kabilē U IV 191 (aizaugusi meža pļaviņa 1969), *Silene* pļ Naudītē U V 421 (1958), “*Sihlene*” pļ Rendā B U IV 145, *Silenis* z Rencēnos E I 102 (*Silenis* mā 1971, *Sīleņi* mā 1969, “*Sīleņi*” // agrāk: “*Sīlēni*” vs Lģia 2020), *Sīleņš* z Vandzenē skat. *Sīleņi* z;

Sīlenes-jaunmuiža mu Vandzenē (te *sīlenieki*, iedzīvotāji) E II 123 (te arī *Sīlenes*-rajons c Talsu novads II 305, sal. arī *Sīleņi* z);

“*Sihleni*” ap [Kocēnos] (Jumeras u apgabalā) Jumeras leja 12, *Sīleņi* †mā Nogalē (// *Sīleņ-dorfi* // *Sīleņ-ciēms* // *Bāts*-muiž, Rojas cp, Kaltēnē c, netālu no Liepiņu mājām, kādreiz bijusi barona Firkša vasarnīca) 1973, z 1811. g. r. l. Taurkalnē U V 378, *Sīleņi* z Vandzenē E II 123 (*Sīleņš* U IV 233, sal. *Sīlenes*-jaunmuiža mu), “*Sīleņi*” vs Rencēnos skat. *Silenis* z;

Sēilenīca pļ Ziemerī (*Sīlenieku* ceļa malās) 1961, “*Sīlenieki*” †mā Dvietē Dviete 32, “*Sihleneeki*” pgd Blīdenē 1835. g. r. l. B U V 472 (= “*Zīlenieki*” pgd B E II 132 k?), *Sīlēni* z Ērgļos (*Maisēniešos* pgd) E I 11

(aiz mātājā mājas, no 1638. g., netālu atrodas estrāde, un *Silēnu-* kalns, *Silēnu-* līcis, *Silēn-ēzers* †ez, dūkstis, 1977, *Silēni* mā 1971, Silēni z p, “Sihlen” // “Siehlen” Ērgļu mātājāmuižā 1826. g. LVVA 199.1.96), “Sīlēni” z Kosā (“jeb Z-?”) E I 16 (“Silen” †z VAR III 1273), *Silēni* z Ogrē E I 31 (*Silēni*, Mazozolu cp, 1963, Silēni p, = “Silen” Ērgļu muižā VAR III 1255?), “Sīlēni” vs Rencēnos skat. *Silenis* z, *Silēnu-* kalns, *Silēnu-* līcis un *Silēn-ēzers* †ez Ērgļos skat. *Silēni* z, *Siline* pļ Kalupē (izr.: s'èil'in'e, “s'eņuoč S'èiļs' z'eivava”) 1958, “Sīlinieki” c Makašēnos (1926. g.) p (= *Silinieki* E II 185?), *Sīliņi* js Saukā (Zalves cp) 1961, *Sīliņi* mā Pēterniekos 1969, Sīliņi js Taurupē skat. *Sīliņi* s.v. “Sils”, “Sīliņ” mā Vainižos (netālu no Valmieras–Limbažu ceļa) P Bv, “Sēliškys” c Kapiņos E II 168 (“Sīliški” LAģš, kr. “Seliški” TkRI, kr. “Seliški” “na ber. oz. Rušona” 1784. g. Zeps 448, = *Sīlava* c Kapiņos), Sīlišs ez Sausnējā 1960;

Sīlīte la Līksnā (izr.: s'èiļiēt'a, smilšains paugurs, vasarā vienmēr izdeg visi augi) 1962, “Sīlītis” ez Aiviekstē (// “Sīlītis” // “Alaužu- ezers”, Aizkraukles r. ZA daļā, 1,1 ha) Lūn V 16, 17 (“Sīlītis” // “Alaužu- ezers” Lģia 2020, = *Sīlīša-* ezers Ērgļu r.), *Sīlīt(i)s* z Rencēnos E I 102 (*Sīlītis* mā 1971, “Sīlīši” †vs un “Sīlīši” // kļūdains “Sīlīši” vs Lģia 2020, = Sīlīši mā p 1969?, = v. “Sihle” // la. “Sīlīts” pusmu, 1 km uz ZR no Baložu muižas, BHO II 592?, sal. “Sīļi” mā?, te arī *Sīlīša-* kalns Fs. mat.), *Sīlītis* pļ Mārkalnē (Jaunzemju māju zemē, un *Sīlīša-* kalniņš) 1961;

Sīlīša- ezers Ērgļu r. 1960 (= “Sīlītis” ez Aiviekstē?), *Sīlīša-* kalns Rencēnos skat. *Sīlīt(i)s* z, *Sīlīša-* kalns Vestienā E I 33, *Sīlīša-* kalniņš Mārkalnē skat. *Sīlītis* pļ;

Sīlīši [kas?] Barkavas apkaimē 1985, *Sīlīši* mā Baldonē skat. *Sīļi* mā, *Sīlīši* mz (?) Engurē p, “Sīlīši” vs Ēvelē Lģia 2020, vs Kalupē Lģia 2020, *Sīlīši* †z Kosā 1971 (“Sīlīši” z [?] 1984), z Lielvircavā skat. *Sīļi* z, *Sīlīši* z Mālpilī (Buceniešos pgd) E I 51 (*Sīlīši* †z 1950, *Sīlīši* // *Sīlīši* vs, kalpu māja, 1977), *Sīlīši* js Neretā 1961, “Sīlīši” vs tag. Novadnieku pag skat. *Sīlīši* js Sātiņos, Sīlīši mā Rencēnos skat. *Sīlīt(i)s* z, *Sīlīši* js Sātiņos (Novadniekos c) 1953 (= “Sīlīši” vs tag. Novadnieku pag Lģia 2020?), js Stopiņos 1965, Sīlīši z Sunākstē U V 370 (Sēilēiši Ceļi IV 38), *Sīlīši* †z, js Tomē (un *Sīlīši* pgd, *Jaūn-sīlīši* js, †mžs, mežā, *Maz-sīlīši* †z) 1976 (z Tomē, dzirdēts Baldonē, 1965, “Sīlīši” ap 1966), *Sīlīši* z Vecumniekos E II 37 (*Sīlīši* 1961, = “Sihlīt” 1835. g. r. l. U V 274?), “Sīlīši” z Vilcē skat. *Maz-sīļi* z, *Sīlīši* z Zaļeniekos 1954 (*Sīlīši* 1990, “Sīlīši” vs Lģia 2020), *Sīlīši* z Zaubē (Bērziļdiešos pgd) E I 41 (*Sīlīši* 1969, *Sīlīši* 1980, “Sīlīši” †mā, pie Annām c, nojaukta, Zaube 2005, 194), *Sīlīši* pgd, *Jaūn-sīlīši* js, †mžs un *Maz-sīlīši* †z Tomē skat. *Sīlīši* †z, js, “Sihlites” z Smārdē (bij. Ozolmuižā) Atb. kal. 1891, 32;

Sīlīšu- kruogs Jumurdā 1963, *Sīlīšu-* mežs Tomē (un *Sīlīšu-* nuomale neap, pgd, *Sīlīšu-* pļavas, *Sīlīšu-* puri // – purvs) 1976 (sal. *Sīlīši* †z, js), *Sīlīšu-* tilts Jumurdā (pie *Sīlīšu* kroga) 1963 (sal. *Sīlīšu-* kruogs);

*Sīlīš-*upīte Tomē (Čurkstiņas u daļa) 1976 (sal. *Sīlīši* †z, js);

Sīlīēlenis izcirtums Liepā 1976, *Sīlīēte* pļ Taurkalnē 1961 (*Sīliete* B E II 69, “Sihleete” B U V 376, sal. *Sīļi* z), “Seilova” z Preiļos LAġš Zeps 449, *Sīluči* z Sniķerē (vsk.: *Sīlutis*) E II 141 (U V 507, $t + j > č$, Hauzenberga 1932, 130, 1958, = “Sielaische” // vēlāk “Siele” // vēlāk “Dfjerse” 1811. g. r. l. U V 508 k?, te arī *Sīluču-* kapi 1958 [*Sīluču-* kapi U V 507, = “Siluču- kapi” // “Sīluču- kapi” †kp Bēnē Lġia 2020?]), *Sīļauka* māju puduris Kalupē (izr.: s'èiļauka) 1958 (sal. *Sīļauka* zemes gabals Nīcgalē), *Sīļauka* u Grostonā (un pļ) 1977 (“Sīļauka” Bērzaunē, > l. Aronā u, pie Zelgauskas c, Avotiņa 1999, 131, “Sīļauka”, un “Sīļauskas- strauts” // “Sīļauskas- strauts” // “Pirkenes- strauts” // “Paur-upīte” // “Pirkanītes- strauts” // “Pirkenīte” // “Pirkenītes- strauts” // kļūdaini “Pirkmene” str tag. Aronas pag Lġia 2020 [“Sīļauskas- strauts” // “Pirkanītes- strauts” // “Pirkenes- strauts” // “Pirkenīte” // “Paurupīte”, > l. Aronā u, Lup III 21 k, Lup IV 12 k]), *Sīļauka* zemes gabals Nīcgalē (izr.: s'èiļauka, // S'èiļaukys- t'èirūms // Kātvaņa- z'èms', zemes gabals starp dzelzceļu, mežu un Kalupes lielceļu) p (sal. *Sīļauka* māju puduris Kalupē), *Sīļauku-* pļava Vārkavā (izr.: s'èiļauku- pļova, pagasta Z) 1962 (sal. *Sīļauka* māju puduris Kalupē), “Sīļauskas- strauts” tag. Aronas pag skat. *Sīļauka* u Grostonā, *Sīļava* c Kapiņos (izr.: s'èiļava, // Sīliški, izr.: s'il'isk'i, oficiāli: Sīliški) 1975 (= “Sēiliškys” c Kapiņos), *Sīļevka* mā Viļakā 1974, *Sīļēns* mā Dauguļos (Dikļu cp, mājas pārsauktas) 1977 (“Sīļēni” vs Dikļos Lġia 2020, “Sihlen” 1826. g. LVVA 199.1.71.), “Seiliova” ap Makašēnos (kr., “r. Lazova na levoj a r. Narčivni na pravoj”) 1784. g. Zeps 449, *Sīļuka-* pļava Izvaltā E II 166 (S'èiļ'uka 1962), *Sīļuki* mā Tilzā (Krišjāņu cp) 1976: *sīlis* I 'der Eichelhäher (garrulus glandarius)' ME III 854. Sal. arī uzv. *Sīlis* Mežs et al. 2019, II 164, uzv. *Sīlis*, *Sīlītis* Mežs et al. 2022, II 175, uzv. *Seilis*, *Seiļs*, *Seils* Mežs 2017, 243.

“**Sīmaļneica**” ap Nautrēnos skat. “Simalnīca” ap s.v. “Simalnīca”.

Sīmanis la Andrupenē (izr.: s'èimaņc', Škrjabos c, te bijuši seni kapi) 1970, “Simon” z Aizvīķos (// “Casber”) 1835. g. r. l. U IV 19, *Sīmanis* z Bunkā U IV 71 (*Sīmaņi* E II 38, *Sīmaņi*, tagad *Bajāri*, js 1955), z Gaviezē skat. *Sīmaņi* z, *Sīmanis* z Ķeipenē E I 46 (*Sīmaņi* 1965, “Simon” 1795., 1811., 1816. g., “Simon” // “Siemon” 1826., 1834. g., “Siemon” 1850. g. LVVA 199.1.173.), *Sīmanis* z Mārsnēnos (Startēniešos pgd) E I 21 (1960, // *Sīmaņi*, māju puduris, ko veido *Kalna-* *Sīmaņi* z, *Lejas-* *Sīmaņi* z, 1963, “Sīmaņi” mc. Latc 2007, 93 [Lġia 2020], “Simon” Startu muižā VAR II 674, “Siemonn” 2 z

Startu muižā 1816. g. LVVA 199.1.462., “Kalna Sihmaņi” z, “Lejas Sihmaņi” z Atb. kal. 1892, 56), *Blaņķ-sīmanis* z Mazsalacā E I 111 (“Blanksiman” 1782., 1795. g., sadalīta: 1) “Wetz Blancke Simon” 1811. g., “Wetz Blank Simon” 1826. g., “Wez Blank Siemon” 1834. g., “Wez Blanksiemon” 1850. g., “Wez Blankšiemon” 1858. g., 2) “Jaun Blancke Simon” 1811. g., “Jaun Blank Simon” 1826. g., “Jaun Blank Siemon” 1834. g., “Jaun Blankšiemon” 1850., 1858. g. LVVA 199.1.402.), *Liēl-sīmanis* z Mazsalacā E I 111 (†z, drupas, 1969, “Leelsihmann” 1782. g., “Leel Siemon” 1795. g., “Leel=Simon” 1811. g., sadalīta: 1) “Leel Simon” 1811. g., “Wetz Sillsemneek genannt Wetz Leel Simon” 1826. g., “Wez Leelsiemon” 1834., 1850., 1858. g. [*Več-liel-sīmaņi* z 1969, = *Več-liel-sīmanis* Idū 1952], 2) Jaun Leelšimon” 1811. g., “Jaun Leel Simon” 1826. g., “Jaun Leelsiemon” 1834. g., 1850., 1858. g. [*Jaun-liel-sīmaņi* z 1969, = Joūn-liēl-sīmaņs Idū 1952] LVVA 199.1.402., te arī *Jaun-sīmaņi* z, *Maz-sīmaņi* z, neapdzīvota [= *Maz-sīmanis* Idū 1952], *Več-sīmaņi* z [*Več-sīmanis* 1952] 1969), *Sīmans* z Bruknā skat. *Sīmaņi* z, *Sīmans* z Kuldīgā U IV 126 (“Simon” // “Kuschke” 1850. g. r. l. U IV 128, = Padurē, Tidzniekos pgd, 1963), *Sīmaņs* js [?] Nogalē 1962 (*Sīman* z U IV 212, n 1973), z Stendē skat. *Sīmaņi* z, *Sīmans* me Liezērē (izr.: sīmaņc) 1960;

Sīmaņa- akmens Līvānos (izr.: sēimaņa- akm'īn'c', Jersikā pgd, Daugavā u, nostāsts: “Dzīvojuši divi draugi. Viens aizbrauc uz Krieviju, bet Sīmanis paliek uz akmens Daugavas vidū un gaida ziņu ar plostiem no drauga. Ziņu nav un nav. Sīmanis paliek vecs un kādu dienu noslīd no akmens Daugavā”) 1970, *Sīmaņa-* ciems pgd Nīcā U IV 85 (1972, *Sīmaņu-* ciems Janš.), *Sīmaņa-* dača pļ Dagdā (izr.: s'ēimaņa-, Slobodā c) 1962, *Sīmaņa-* dīķis †dī Purmsātos (mežā) 1955 (“Sihmaņa dihķis” B U IV 53), *Sīmaņa-* gabals la Engurē (īpašnieks Sīmanis) 1959, *Sīmaņa-* grāvs me Liezērē p (sal. *Sīmaņ-grāvis* gr), *Sīmaņa-* kalns Aizputē 1994, *Sīmaņa-* kalns Baltinavā (izr.: s'ēimaņa- koļnc, Bieliņos c) 1974 (= Šķilbēnos, esot piederējis saimniekam vārdā Sīmanis, 1962, sal. *Sīmaņi* z Šķilbēnos), *Sīmaņa-* kalns Jēkabniekos skat. *Sīmaņa-* *Suōda-* pakalne, *Sīmaņa-* kalns Maltā (izr.: s'ēimaņa- koļnc, Silmalā c) 1956, *Sīmaņa-* kalns Nīcā 1965, *Sīmaņa-* kalns Šķilbēnos skat. Baltinavā, *Sīmaņa-* kalns Zemītē 1959 (1973, *Sīmaņu-* 1948, “Sīmaņu- kalns” Lģia 2020, “Sihmaņa kalns” B U IV 243), *Sīmaņa-* *kalniņš* la Jaunlaicēnē (izr.: sēimaņa- kolliņš, “šeit kādreiz bijis puisis Sīmanis”) p (– kalniņš, “agrāk dzīvojis Sīmanis”, 1963), “Sīmaņa- kapi” Nīcā (// “Sīmaņu- kapi”) Lģia 2020 (= *Sīmaņ-ciema-* kapi?), *Sīmaņa-* kruogs Nīcā U IV 85 (†kr 1965), kr Pērkonē U IV 91 (n 1972), – lauks Rubā (“esot piederējis ebrejam Sīmanim”) 1958, – līcis Dolē 1965 (sal. *Sīmaņi* z?), – mājas z Gramzdā skat. *Sīmaņi* z, – *placis* neap Ceraukstē (Kamardes mežā, kur esot “pakāries kāds Sīmanis”) 1949,

Sīmaņa- pļava Bērzpilī (izr.: seimaņa-, Osas klānos) 1969, *Sīmaņa*- pļava Stelpē 1967 (sal. *Sīmaņi* js?), *Sīmaņ*[a]- pļav[a] Stendē (starp Muldām z un Āzpurciem z, pirms 1880. g. piederējusi Sīmaņu z saimniekam) Draviņš 1935, 274 (sal. *Sīmaņi* z), *Sīmaņa*- pūrs pu Aulejā (izr.: s'èimaņa-) 1957 (sal. *Sīmaniene* pu?), Sīmāņ- pūrs me Laucienē (pie Lielajiem kalniem) 1962 (Sīmaņ- pūrs U IV 210), *Sīmaņa*- pūrs pu Sēmē (// – puriņš // *Sīmaņu*- pūrs, starp Kangīgām z un Jostiem z, blakus Sīmaņi z) 1959 (sal. *Sīmaņi* z), *Sīmaņa*- purvs †pu Stelpē 1967 (sal. *Sīmaņi* js?), pu Zaubē (pie Vecsvērpjiem z, 3 ha) K.B. 1969, *Sīmaņa*- pūsts atmata Pērkonē U IV 92 (= Nīcā 1965), *Sīmaņa*- silīc me Mārsnēnos 1960 (sal. *Sīmanis* z), *Sīmaņa*- *Suōda*- pakalne paka Jēkabniekos (// *Sīmaņa*- kalns // *Sīmaņu*- kalns, Svētes u krastā, “tas Sīmanis i suōdīc pakalnē”) 1954 (“Sīmaņa-soda- pakalne” U V 411, “Sīmaņ-kalns” Pag. apr. 438, = “Sīmaņ-kalns” Zaļeniekos Lģia 2020?, te arī “Sode Simon” z 1811. g. r. l. U V 411), *Sīmaņa*- tilts Stirnienē (izr.: seīmaņa- tylc, apm. 1 m plats koka tilts bez margām, pāri Zirņu [vai tā?] upītei “pie Seimaņa mājām”) 1984, *Sīmaņa*- *Zviēdru*- pļavas Vecgulbenē (Stradu cp, pie Zviēdru mājām, esot apm. 250 g. senas) 1974, *Bērz-sīmaņa*- *pura*- pļava Matkulē skat. *Sīmaņi* z;

“Sīmaņi” apvidus Kursišos skat. *Sīmaņi* z, *Sīmaņi* c Baltinavā E II 175 (Sēimaņi 1957, *Sīmaņi* divas mājas, Bēliņos c, 1974), “Sīmaņi” c Barkavā skat. *Sīmuškas* c s.v. *Sīms*-, *Sīmaņi* c Ciblā E II 177 (izr.: s'èimaņi, Līdumnieku cp, 1976 [1957], “Seimani” LAģš Zeps 449, of. “Seimaņi” // latg. “Seimani”, lok. “-ņūs”, tag. Līdumnieku pag, 2003. g. 10 iedz., Latc 2007, 227, 606, kr. “Sejmany” 1784. g., kr. “Sejmano” TkRI, kr. “Sejmani” Спис. Zeps 449, “Сеймани” Спис.), “Sīmaņi” mc. Mārsnēnos skat. *Sīmanis* z, *Sīmaņi* z Ābeļos E II 63 (Sēimaņi 1961, Sīmaņi U V 349, = “Sīmaņi” vs tag. Salas pag Lģia 2020?), z Aknīstē (izr.: s'èimaņi) 1979 (*Sīmaņi* E II 48, // *Šļānkāni*, Tuņķēļos c, [otra māja?] Stūraģeidānos ap, Fil. mat. 39, “Sīmani” un Stūra- Seīmaņi U V 275), *Sīmaņi* mā Alsungā 1978, *Sīmaņi* mā Baltinavā skat. *Sīmaņi* c, z Biržos (izr.: sīmaņi) 1961, z Bruknā 1967 (*Sīmaņi* E II 26, Sīmans U V 227), *Sīmaņi* z Bunkā skat. *Sīmanis* z, *Sīmaņi* †js Daugmalē (Ķekavas cp) 1965, *Sīmaņi* dz Demenē (Līdumas cp, dzīvo Sīmaņi) 1960, *Sīmaņi* z Dolē E I 38 (*Sīmaņi* 1961 [1965], = “Sīmaņi” vs tag. Ķekavas pag Lģia 2020?), “Sīmaņi” vs tag. Dubnas pag Lģia 2020, *Sīmaņi* z Ērgļos (// *Kaln-sīmaņi* [*Kalna*- *Sīmaņi* p], tukša, Jumurdas cp Maisēniešos pgd, un Lejs-*sīmaņi* z [*Lejas*- *Sīmaņi* p, “Lejas- Sīmaņi” // “Sīmaņi” vs Lģia 2020], tagad ferma) V.D. 1977 (E I 11, “Suman” VAR III 1250, “Kalne Sihman” un “Leies Sihman” 1826. g. LVVA 199.1.95.), “Sīmaņi” vs Ezerē Lģia 2020, *Sīmaņi* z Gaviezē E II 40 (1963, “Sīmaņi” vs Lģia 2020 [mā, uz A no Gaviezes c, Kurzeme 35, 19], *Sīmanis* U IV 77), z Gramzdā E II 14 (1955, *Sīmaņa*- mājas U IV 33), z Jaunpilī E II

135 (U V 484, 1959, “Sīmaņi” // v. “Sihmann” pusmu, 1,5 km no Laukmuīžas mu, BHO II 592), “Sīmaņi” vs Jēkabpilī Lģia 2020, *Sīmaņi* js Katlakalnā 1964, *Sīmaņi* z Koknesē (Pastēniešos pgd) E I 45 (1961, “Siemon Jahn” // “Leijes Siemon” un “Siemon Willum” // “Kalne Siemon” Pasta muižā 1826. g. LVVA 199.1.198.), js Kurcumā (Medumu cp) 1960, *Sīmaņi* z Kursišos E II 95 (U IV 129, // biežāk *Sīmaņi*, Bāliņos c, 1953, “Sīmaņi” apvidus Lģia 2020, “Sihmanni” 3 z Kursišu un Zvārdes draudzē 1807. g. Kurz. dr. chr. III 36), *Sīmaņi* z Ķeipenē skat. *Sīmanis* z, “Sīmaņi” vs tag. Ķekavas pag skat. *Sīmaņi* z Dolē, *Sīmaņi* z Lašos 1957, *Sīmaņi* js Laucesā (Skrudalienas cp, “no Kļocišķiem [†pusmu]”) 1960, *Sīmaņi* z Lazdonā E I 17 (*Sīmaņi* p 1979), js Lēdmanē 1953 (“Sīmaņi” vs Lģia 2020), *Sīmaņ(i)* js Liepupē 1957 (“Sīmaņi” vs Lģia 2020), *Sīmaņi* mā Ļaudonā 1984 (= z Lazdonā?), “Sīmaņi” vs Madlienā Lģia 2020, *Sīmaņi* z Mārsnēnos skat. *Sīmanis* z, z Matkulē E II 115 (te arī *Bērz-sīmaņi* z [1962], *Več-sīmaņi* z [1962] U IV 202 un *Bērz-sīmaņa-pura-* pļava U IV 203), “Sīmaņi” vs tag. Murmastienes pag Lģia 2020 (sal. “Sīmaņi” c Barkavā?), *Sīmaņi* z Padurē (izr.: sīmaņ, Abavas cp) 1963 (“Sīmaņi” vs Lģia 2020), *Sīmaņi* †z Patkulē (“vecajam tēvam bijis vārds Sīmanis”) 1971, Sēimaņi js Pededzē 1961 (“Sīmaņi” vs Lģia 2020), “Sīmaņi” vs Piltenē (// agrāk “Bolderi”) Lģia 2020, *Sīmaņi* z Plāterē 1976, z Remtē E II 138 (U V 495, Smuku ciemā, senāk Viesatos pag, 1953, “Sīmaņi” vs Lģia 2020), “Sīmaņi” vs tag. Rožupes pag Lģia 2020, *Sīmaņi* z Ružinā (izr.: s'èiman'i, < uzv., Čulku cp, Putnos c) 1960, “Sīmaņi” vs tag. Salas pag skat. *Sīmaņi* z Ābeļos, *Sīmaņi* mā Saliēnā 1960, z Sāvienā (vēlāk *Dūnduri* [< uzv.], pārdēvēti, jo bijušas divas vienāda nosaukuma mājas) 1948 (*Sīmaņi* E I 28), *Sīmaņi* z Sēmē E II 140 (“Sīmaņi” vs Lģia 2020, “Sieman” 1811. g. r. l. U V 501, te arī *Jaūn-sīmaņi* // *Lejs-sīmaņi* z 1959), “Sieman” z Sērenē (// “Siman”) 1811. g. r. l. U V 364, “Sīmaņi” vs Siguldā Lģia 2020, *Sīmaņi* js Stelpē (senāk *Sīmaņu-* kruogs) 1967, *Sīmaņi* z Stendē E II 120 (1962, *Sīmaņ[i]* Draviņš 1935, 274, Sīman U IV 218, *Sīmaņs* [-i]o- c.), “Simon”, < †uzv., Fil. mat. 72, “Sīmaņu- mājas” 1838. g. p, Siman, “Būd ar Siman, tie ir kaimiņ”, p 1965), *Sīmaņi* z Šķilbēnos (izr.: s'èiman'i, Bieliņos c) 1962 (sal. *Sīmaņa-* kalns Baltinavā), “Sīmaņi” vs Tadaikšos Lģia 2020, *Sīmaņi* js Tāšos 1979 (1965), *Sīmaņi* z Taurupē E I 34 (Mnm, *Sīmaņi* 1971, “Siemon” 1795., 1826., 1834., 1850. g. [1858. g. LVVA 77.14.167.], “Kalnes Siemon” z un “Leijes Siemon” †z 1811. g., “Simmon” 1816. g. Aderkašu muižā LVVA 199.1.109.), “Simon” z Tērvetē (“Simon (leel)” z un “Simon (maš)” z Kalnamuižas un Penkules draudzē apm. 1806. g.) Kurz. dr. chr. II 154 (sal. *Sīmanīeki* z), *Sīmaņi* z Vandzenē E II 123 (mā, 4 km uz R no Skreites c, 1973, 1976, Sīmuņ U IV 235, “Sīmaņi” vs Lģia 2020), z Viesatos skat. Remtē, *Sīmaņi* js Vīksnā 1974, “Sīmaņi” †vs Vilcē (un “Sīmaņi”

// agrāk “Maz-pelēkie” vs) Lģia 2020, *Bērz-sīmaņi* z Matkulē skat. *Sīmaņi* z, *Birs-sīmaņi* js Bruknā 1967 (= Skaistkalnē?, sal. *Sīmaņi* z), js Skaistkalnē 1967 (= Bruknā?), *Biēz-sīmaņi* mā Vecsaulē 1977, *Jaun-sīmaņi* z Mazsalacā skat. *Liēl-sīmanis* z, *Jaūn-sīmaņi* z Sēmē skat. *Sīmaņi* z, *Jaun-liel-sīmaņi* z Mazsalacā skat. *Liēl-sīmanis* z, *Kaln-sīmaņi* un *Kalna- Sīmaņi* z Ērgļos skat. *Sīmaņi* z, *Kalna- Sīmaņi* z un *Lejas- Sīmaņi* z Mārsnēnos skat. *Sīmanis* z, *Lejs-sīmaņi* un *Lejas- Sīmaņi* z Ērgļos skat. *Sīmaņi* z, *Lejs-sīmaņi* z Sēmē skat. *Sīmaņi* z, *Maz-sīmaņi* z un *Vēc-liel-sīmaņi* z Mazsalacā skat. *Liēl-sīmanis* z, *Vēc-sīmaņi* z Matkulē skat. *Sīmaņi* z, z Mazsalacā skat. *Liēl-sīmanis* z, *Sīmani* z Aknīstē U V 275, *Sīmani* z Viļakā (Medņevā c, “ģimenē ir Sīmanis”) 1962;

Sīmaņu- ciems Nīcā skat. *Sīmaņa-* ciems pgd, “Sīmaņu- ezers” Lazdonā Konv. XII 22687 (Madonas r., Praulienas cp, iztek Niedruška u, 3,4 ha, Lūn V 17, // “Pakārtna-”, pag DR, valsts mežā uz 14. un 15. kvartāla robežas, plat. 3,4 ha, iztek Niedruškas u piet. Pakārtnē u, Avotiņa 1999, 172, // “Pārkārtna-” Praulienā Lģia 2020, *Sīmanītis* ez, “Pārkārtni [ez] tautas mutē sauc par Sīmanīti”, p, sal. *Sīmaņi* z?), “– grāvis” Mārsnēnos Lģia 2020 (sal. *Sīmanis* z?), *Sīmaņu-* kalns Ciblā (izr.: s'ēimaņu- kolns, Līdumnieku cp) 1976 (sal. *Sīmaņi* c?), *Sīmaņu-* kalns Jēkabniekos skat. *Sīmaņa- Suōda-* pakalne, ka Zemītē skat. *Sīmaņa-* kalns, *Sīmaņu- kalns* la Barkavā (izr.: s'ēimaņu- kolnc) 1962 (sal. “Sīmaņi” c?), “Sīmaņu- kapi” Nīcā skat. “Sīmaņa- kapi”, *Sīmaņu-* kruogs Stelpē skat. *Sīmaņi* js, “Sīmaņu- likums” ceļa posms Gaviezē (ass pagrieziena pie Sīmaņiem z) Tvd 2020 (sal. *Sīmaņi* z), *Sīmaņu-* mājas Vidsmuižā (izr.: sēimaņu-) p, “Sīmaņu- purvs” Kursīšos Lģia 2020 (sal. *Sīmaņi* z), *Sīmaņu-* pūrs pu, †pļ Medņos (izr.: s'ēimaņu- pūrs, // *Cimot-pūrs* // *Sīmots*, pagasta rietumdaļā) 1962 (sal. *Sīmats* me), *Sīmaņu-* pušs pu Sēmē skat. *Sīmaņa-* pūrs pu, – strauts Viesatos (Smuku ciemā pie Sīmaņiem z, satekot ar Krāču upīti, veido Bāliņu upīti) 1953 (sal. *Sīmaņi* z Remtē);

Sīmaņ-aplūoki z Mārkalnē (senāk viena no divām mājām *Sila-malas*) 1961, *Sīmaņ-bedre* zv Skultē (dziļums apm. 4,5 m, sal. pv. *Sīmanis*) Laumane 1996, 294, *Sīmaņ-birze* me Stendē 1962 (*Sīmaņu-* birze p, sal. *Sīmaņi* z), *Sīmaņ-ciema-* kapi Nīcā 1972 (U IV 86, = “Sīmaņa- kapi”?, sal. *Sīmaņa-* ciems pgd), *Sīmaņ-degsnis* pu Sinolē (un me, “valsts mežā, 1 km uz Z no Zvejniekiem c, tur Sīmanim reiz pieguļā vilki piegājuši”) p, *Sīmaņ-dīķis* Stendē 1962 (sal. *Sīmaņi* z), *Sīmaņ-dīķītis* Sēmē (“uz Sīmaņpus”) 1959 (sal. *Sīmaņi* z), *Sīmaņ-ezers* †ez Sēmē (// *Sīmaņ-ezeriņš* // *Ezeriņš*, “aizaudzis, dubļi, zāles”, un *Sīmaņ-ēzer-*lauks) 1959 (sal. *Sīmaņi* z?), *Sīmāņ-grāvis* gr Liezērē (izr.: sījīmāņ-grōūs, liela, pie Ozoliem z) 1960 (sal. *Sīmaņa-* grāvs me), Sīmen-jān z Popē (un Sīmen-jāncepels ceplis) U IV 274, 275, *Sīmaņ-kakts* pļ Ķoņos (Plikšu z zemē, “tur Sīmans pļāvis”) 1952, “Sīmaņ-kalns” Jēkabniekos skat. *Sīmaņa- Suōda-* pakalne,

ka Pasiēnē Pag. apr. 618, Sīmen-kallans ka Popē U IV 275, “Sīmaņ-kalns” Zaļeniekos skat. *Sīmaņa- Suōda-* pakalne Jēkabniekos, *Sīmaņ-kalņa-* ceļš Aizputē (un *Sīmaņ-kalņa-* kapi [“Sīmaņ-kalna- kapi”, uz DR no Aizputes pils., Kurzeme 61, 69, “Sīmaņ-kalnu- kapi” Lģia 2020, *Sīm-kalnu-* kapi, apm. 1 km no Sīmaņkalniem mā, 1958]) U IV 17 (*Sīm-kalņa-* ceļš // *Sīm-kalnu-* ceļš, Priekules ceļš, kas no Aizputes iet uz Ievades muižu gar Sīmaņkalniem z, 1959, sal. *Sīmaņa-* kalns un *Sīmaņ-kalni* z), *Sīmaņ-kalni* z Aizputē E II 5 (U IV 16, *Sīm-kalns* // *Sīmaņ-kalni* mu kalpu māja, vēlāk js, Ievadē c, dzīvojuši 9 kalpi, 1958, “Sīmaņ-kalni” vs, un “Sīmaņ-kalnu- dīķis” [*Sīm-kaln-dīķis*, lejā, 1958] Lģia 2020, sal. *Sīmaņa-* kalns), “Sīmaņ-kalnu- kapi” Aizputē skat. *Sīmaņ-kalņa-* ceļš, *Sīmāņ-mežs* Lubezerē 1962 (= Sīmeņ-mežs Nogalē U IV 212 [n 1976], = “Sīmaņ-mežs” tag. Lubes pag Lģia 2020?), *Sīmāņ-pūrs* ez Lībagos (un pu, aizaudzis) 1962, *Sīmaņ-puōrs* pu Rudbāržos 1966 (*Sīmanīša-* pūors U IV 55), *Sīmaņ-puōrs* pu Virbos 1962 (“Sihmaņpurvs” B U IV 188), *Sīmaņ-pūrva-* ceļmājiņš ga Zaubē (// – *pūra-*, Vecsvērpū z ganībās) K.B. 1969 (sal. *Sīmaņa-* purvs), “Sīmaņ-sala” Padurē Lģia 2020 (sal. *Sīmaņi* z?), *Sīmāņ-strauts* pļ Strazdē (pie Gravām z) 1962, – tacīš ce Lubezerē 1962 (sal. *Sīmāņ-mežs*), – vītuols Palsmanē (upmalā) 1969, *Sīmaņ-zemnieki* z Bīriņos E I 37 (Pabažu cp, 1964 k, “Simon” VAR I 216, “Simonfemneek” 1826. g. LVVA 199.1.208., “Sīmaņ-zemnieki” vs tag. Sējas nov. Lģia 2020);

Sīmanāni z Ildzos E II 59 (= S^eīmanāni Elkšņos U V 329 [*Sīmanāni* 1960], = *Sīmanāni* z Ritē 1961 [“Sīmanāni” vs Lģia 2020], “Siemonen” Ildzu muižā 1748. g. p, “Sihmanana” [ģen.] z Vecmuižas draudzē 1793. g., “Sihmenan”, “Sihmenana” [ģen.] z 1815. g., “Sihmanana” [ģen.] z 1817. g. Kurz. dr. chr. III 187, 204, 236), *Sīmaneikas* [vai tā?] z Zālītē U V 236 (= *Sīmenieki* E II 28?), *Sīmanēns* z Dauguļos (Sprēstniešos pgd) E I 91 (Dikļu cp, Kūduma c teritorijā, 1977, “Simon” Spreistiņu muižā VAR II 395, “Siemans” [ģen.] 1782. g., “Siemonen” 1811., 1816., 1834., 1850. g., “Sihmanen 1826. g., “Siemonen” 1858. g. Sprēstiņu muižā LVVA 199.1.451., = Sīmanēni †z Dikļos 1974?), *Sīmanēns* z Valmierā E I 110 (Gaujas u labajā krastā apm. 10 km uz A no Valmieras pils., K.B., *Sīmanēni* 1974, “Sīmanēni” z [// “Sīmanēnu- mājas”, 1852. g. iepirktas no barona Līvenšteina, Eniņš 2008, 212–215, agrāk, // tagad “Sīmanēni 1” vs Lģia 2020] un vēris CpDz I 232, “Simon” 1795. g., “Siemonen” 1811., 1816., 1826., 1834. g. [1858. g. LVVA 77.14.273.] LVVA 199.1.518., te arī “Sīmanēnu- svētozols” †koks, nodedzināts 1921. g., CpDz I 232 [*Sīmanīnu-* svētozols ozols 1968, “Sīmanēnu- svētozoli” †koki Vidzeme I 32, “Sīmanēnu- Svētozols”, 250 m uz D no Sīmanēnu mājām, senāk te bijuši trīs svētozoli un upuraltāris no akmeņiem, 20. gs. sākumā divi ozoli gājuši bojā, viens no tiem nodedzināts, arī vienīgais izdzīvojušais

ozols Pirmā pasaules kara laikā izdedzināts, no stumbra palikusi tikai čaula, dobums aizmūrēts, Eniņš 2008, 212–213]), *Sīmanēni* †z Dikļos skat. *Sīmanēns* z Dauguļos, “Siemineits” ez Bērzgalē (// “Siemineitis” // kļūdaini “Semena- ezers” // “Sieminiša- ezers”) Lģia 2020 (“Sieminiša- ezers” // “Semena- ezers” [kļūdaini] Rēzeknes r., Bērzgales cp, 1,7 ha, Lūn V 12, 14, “Sieminiša- ez[ers]” LME Zeps 453), *Sīmanītis* ez Lazdonā skat. “Sīmaņu- ezers”, *Sīmanītis* z Turaidā E I 63 (*Sīmaniši* 1965 [mā, Krimuldas c, 1977], = “Sīmaniši” vs Krimuldā Lģia 2020, “Simonit” 1826. g. LVVA 199.1.477.), *Sīmanītis* ozols un pļ Druvienā 1975, *Sīmanītis* pu Jaunlaicēnē (izr.: sēimanīts) p 1979 (1963), “Sieminiša- ezers” Bērzgalē skat. “Siemineits” ez, *Sīmaniša-* pūors Rudbāržos skat. *Sīmaņ-*puōrs pu, *Sīmaniši* z Turaidā skat. *Sīmanītis* z, *Sīmaniši* z Viļakā (izr.: s'ējman'īši, Rijeivā c, “vectēvs bijis Sīmanis”) 1962 (= *Sīmanieši* mā Medņevas cp 1974?, sal. *Sīmani* z?), *Sīmanīeki* z Tērvetē U V 412 (*Buņķš-sīmaniēki* z un *Sēr-sīmaniēki* z 1958, *Sīmenieki* E II 79, sal. “Simon” z Tērvetē?), *Sīmaniene* pu Aulejā (izr.: s'ēimaņiņa, Drongānos c, stipri aizaudzis) 1978 (sal. *Sīmaņa-* pūrs pu?), *Sīmaniētes-* pļavīna †pļ Lugažos (aizaugusi, “viēna siēviēte ietīrīj, muīža laīda, lāikam vādā Sīmaniēte ietīrīj”) V.D. 1951, *Sīmanieši* mā Viļakā skat. *Sīmaniši* z: pv. *Sīmanis*, sal. arī uzv. *Sīmanis*, *Sīmans* Mežs et al. 2019, II 164, Mežs et al. 2022, II 176, uzv. *Seimanis* Mežs 2017, 243. Sal. arī s.v. “Simani”, “Simona-” un *Sīms-*.

Sīmen(-), *Sīmenieki*, skat. s.v. *Sīmanis*.

Sīms- ceplis †darvas ceplis Spārnē 1962, *Sīms-*diņga †z Dundagā (Vīdales c Muņciemā) 1965, “Sihms rawa” sala Engurē B U IV 184;

Sīmas z Cērkstē E II 133 (*Sīms* U V 473, n, nojauktas, 1973, = mz Smārdē, “meža malā, tālu prom no citām”, 1959?), z Dundagā E II 146 (Laumane 1996, 307, mā, Pitragā c, 1980a, *Sīmi* mā p, “Sīm” 1968, *Sīm* vs, bij. Muņos c, 1980b [mā 1986, 2 × mā U IV 252], *Sīm-* māļ 1965, “Sīmu- mājas” †mā, Muņos c, pie Dundagas–Vīdales ceļa, Kurzeme 127, 123, “Sihme” Irbes un Ģibkas draudzē, “Sihme” veca z 19. gs. 1. pusē, Kurz. dr. chr. II 201, 207, “Sihmji” Atb. kal. 1892, 64), mz Smārdē skat. z Cērkstē;

“Sīmu- pļava” Spārnē skat. *Sīm-*pļāv, “Sihmu walks” str Spārnē skat. *Sīm-*purs pu;

*Sīm-*kaļns js, *Sīm-*kaļna- ceļš, *Sīm-*kaļnu- ceļš, *Sīm-*kaļnu- kapi un *Sīm-*kaļn- dīķis Aizputē skat. *Sīmaņ-*kaļni z s.v. *Sīmanis*, *Sīm-* loūk la Dundagā (Vīdalē c, Muņciemā pgd) 1965 (sal. *Sīmas* z), *Sīm-*pļāv pļ Spārnē 1962 (U IV 218, “Sīmu- pļava” E II 119), *Sīm-*purs pu Spārnē (un *Sīm-*valks [valks ‘slapja ieleja vai arī strautiņš, kas vasarās izžūst’, 1962, “Sihmu walks” str B U IV 217, = “Sihmupe” str Bikstos B U V 468?], blakus pu, “tur ir dzīvajs Sīmīš, tam bijis dārvs ceplis”) 1948;

Sīmašas z Dzelzavā E I 11 (1972, *Sīmašas* 1973 [// *Sīmaši* J. Kr. 1970], ap 1979, mā [vairākas?], Kraukļu cp, p 1969, “*Sīmašas*” [of.] // “*Sīmošas*” [o] sc. Latc 2007, 248 [Lģia 2020], “*Sīmoš*” VAR III 1211, “*Sihmašchas*” Cesvaines draudzē Cesv. 25, “*Sihmusch*” 4 z 1826. g. LVVA 199.1.430.), *Sīmats* me Medņos (izr.: *sīmac*, // *Cimac* // S^e*imóc*, purvains mežs un purvs pag R daļā, senāk bija mazas priedītes) 1962 (= “*Sīmāts*” apvidus tag. Variešu pag Lģia 2020?, sal. *Sīmaņu*- pūrs pu, †pļ), pļ Aiviekstē (izr.: *sīmac*, *sīmata* [ģen.], “uz *Sīmatu* pļāut”, “pret muižu ir *Sīmata* pļova”) 1960, *Sīmāk-āre* la Mārcienā (*Sīmaks* tur strādājis) 1961, *Sīmiņi* z Lādē E I 96 (“*Simon*” Limbažu muižā VAR II 343, “*Simon*” Lādes muižā 1826. g. LVVA 199.1.227., = “*Sīmiņi*” †z tag. Limbažu pag, beidza pastāvēt pēc Otrā pasaules kara, nosaukums atrodams 1680. g. kartē kā “*Simone*”, un “*Sīmiņ-kalns*”, Tvd 2020), *Sīmnieks* z Dikļos E I 91 (“*Siemneck*” 1795. g., “*Siemneeks*” [ģen.] 1811. g., “*Siemneek*” 1826., 1834., 1850., 1858. g. LVVA 199.1.74., “*Simon*” †z VAR II 379), *Sīmots* †pļ, pu Medņos skat. *Sīmaņu*- pūrs pu, †pļ s.v. *Sīmanis*, *Sīmuškas* c Barkavā (// *Sīmuški* // “*Sīmaņi*”) E II 183 (“*Seimuškas*” Zeps 449, “*Seimuškas*” LAģš, kr. “*Sejmaš*” TkRI, latg. “*Seimani*” ALatg. 5, 201 Zeps 449, “*Сеймушки*”, “*при руч. Уйка*”, Спис.): pv. *Sīmanis* vai iespējama tā hipokoristika? Ziemeļkurzemes vv, iespējams, var saistīt ar ig. pv. *Siim*. V.E. Sal. s.v. *Sīmanis*. Sal. arī s.v. *Sīmatas*-?

Sīmuņ z Vandzenē skat. *Sīmaņi* z s.v. *Sīmanis*.

“**Sihmusch**” 4 z Dzelzavā skat. *Sīmašas* z s.v. *Sīms*-.

“**Sīna-**”, skat. s.v. *Siēna*-.

S’ināiži, skat. s.v. *Siēnaiži*.

“**Sīnaklis**” pļ tag. Jaunalūksnes pag Lģia 2020, Lielāis- Sēinaklis pļ Karvā (un Mazāis- Sēinaklis pļ) 1961 (sal. Cīneklis [kas?] Alsviķos p Lvv I₁ 169 k?): *cīneklis* ‘eine Stelle im Walde, in der Nähe einer Rodung, wo Baumstämme, Äste usw. durcheinanderliegen (vieta mežā, līduma tuvumā, kur juku jukām atrodas koku stumbri, zari u. tml.)’ EH I 276?

Sīneļi †mā Slatē skat. s.v. *Sīneļi*.

Sīnoles- muiža, – skola Lejasciemā skat. s.v. *Sīnuole*.

Sīpal, Sīpal-, Sīpaliņ, Sīpals, skat. s.v. *Sīpuols*.

Sīpas- māja †z Priekuļos (“kādreiz bijusi tai vietā, kur tagad selekcijas stacija”) 1954 (= *Sīpas* z Vaivē p), “*Sīpi*” z Cēsu apkaimē Enz. C. 166, vs Valmierā skat. *Sīpis* z s.v. *Sīpa*, *Sīpiņi* z Ukros 1958 (“*Sīpiņi*” vs Lģia 2020): *sīpa* ‘ein Orkan, Sturm aus der See (ļoti stipra vētra no jūras)’ ME III 855? Sal. uzv. *Sīpiņš* www 2023. Sal. arī s.v. *Sīpa*.

Sīpele ap Sīpelē Konv. XIX 38860–38861 k (“*Sīpeles*” LP I 386, 387, “*Sīpele*” sc. tag. Jaunbērzes pag Lģia 2015 [sc. un ti, un “*Sīpeles*” vs Lģia 2020]),

“Sīpele” mu Sīpelē (“Sihpeles- m[uiža]” 1912. g., v. “Sīpelhof” 1702. g., v. “Zīpelhof” 1826. g., v. “Ziepelhof” 1938. g.) BHO II 729 (“Zihpelē” [lok.], mu pie Dobeles, LA 1823, 38, *Sīpeles-* muiža E II 83 [U V 430, n, “palikuši tikai mūri”, 1977], v. “Zeepelhof” Konv. XIV 28092), “Bērz-sīpele” ap tag. Jaunbēzres pag skat. *Sīpeles-* muiža Bērzē, “Sīpeles- ceļš” Dobeles apkaimē (no Dobeles uz Sīpeli) CpDz II 89, *Sīpeles-* muiža Bērzē E II 72 (= “Bērz-sīpeles- mežmuiža” Pag. apr. 426 [“Bērz-Sīpeles- mežniecība” Līvberzē, v. “Steinfeld” // “Behrs-Ziepelhof” // “Bers-Zippelhof” Feldm. 90, “Bēzres-Sīpeles- mežkunga- muiža” LP I 387]?, sal. “Bērz-sīpele” ap tag. Jaunbēzres pag, te arī “Bērz-sīpele” †sta LP I 387), *Sīpeles-* muiža Sīpelē skat. “Sīpele” mu, *Sīpeles-* pagasts E II 83 (U V 430, v. “Ziepelhof”, kr. “Ципельгофская” Pag. apr. 455 k), “Sīpeles- skola” vs tag. Jaunbēzres pag (// tagad “Sen-lejas”) Lģia 2020, *Bērz-sīpeles-* mežs Valgundē 1959 (U V 450), “Sīpeles” vs Sīpelē skat. *Sīpele* ap, *Sīpelnīeki* pgd Sīpelē (un *sīpelnīeki* pg! [E II 83]) U V 430.

“**Sīpi**”, *Sīpiņi*, skat. s.v. *Sīpas-*.

Sīpkini z Lielplatonē (// *Sīpkini*, un *Sīpkinu-* pļava // *Sīpkinu-* pļava) 1954 (E II 82, U V 426, “Sīpkini” vs Lģia 2020, “Lauka Sīhpkēni” Kurz. ļaudis 38, “Sīhpkēni” Atb. kal. 1892, 62).

Sīpliņ, skat. s.v. *Sīpuols*.

Sīpuols z Alojā (Ungurpīlešos pgd) E I 109 (*Sīpuōls* 1957, *Sīpuōli*, izr.: sīpuōl, vecsaimniecība, 1981, “Lejas-sīpoli” // agrāk “Sīpoli” vs Lģia 2020, “Sīpolu- mājas” Vidzeme I 75, “Sihpohls” Ungurpils muižā 1826. g. LVVA 199.1.355.), *Sīpuōls* z Asītē skat. *Sīpuōli* z, *Sīpuōls* z Dunikā skat. *Sīpuoli* z, *Sīpuols* z Katvaros (Tiegažniekos pgd) E I 93 (*Sīpuōls* // *Sīpāls* // *Sīpuōli*, izr.: sīpuōl, // *Sīpali*, izr.: sīpal, 1957, “Sīpoli” mā 1961, *Sīpuoli* †mā, izr.: sīpuōl, nodegušas, 1981, = “Sypoll” †z Kalnamuižā vai Roperbeķu muižā VAR II 409?), *Sīpuōls* mz Mērsragā U IV 206 (n 1973), *Sīpuōls* z Rucavā E II 45, *Sīpuols* z Sērenē (Tūotēni [Pūols-, Sīpuols-, A°periņš-]) U V 361 k (*Sīpuoli* mā, Jaunjelgavas cp, Jaunjelgavas kvartāla 4. māja, 1961), *Sīpuōls* z Umurgā (senākās Roperbeķu muižas daļā) E I 104 (izr.: sīpāls, 1957, “Sipoll” Kalnamuižā vai Roperbeķu muižā VAR II 408, “Sihpoll” Roperbeķu muižā 1826. g. LVVA 199.1.381.), *Sīpāls* mā Vainižos (// *Sīpal* // *Sīpal-* mājas) p 1969 (P Bv), *Sīpūls* z Viļakā (izr.: s'īipūls, Vientuļos c, un *Sīpuoli* z, izr.: sīipul'i, “nosaukums nav ieviesies”) 1962, *Sīpāls* z Vitrupē skat. *Sīpuoli* 2 z;

“Sīpola- dzirnavas” †dzi tag. Staburaga pag (izr.: sīpuola-, // “Sīpol- dzirnavas” // “Vīgantes- ūdensdzirnavas” // “Vīgantes- sudmalas”, bij. ūdensdzirnavas uz Dzirnupītes netālu no ietekas Daugavā u, 0,7 km augšpus Vīgantes parka) Avotiņa 2007, 130, *Sīpuōla-* kalns paka Annā (izr.: sēipula-koļs,

Sprekstēs c) 1961, “Sīpola- kalniņš” Smārdē skat. *Sīpuōl*-kalns, “– ķieģeļu-ceplis” Tīrzā CpDz I 93, *Sīpuola*- mājas z Mazsalacā 1964 (= *Sīpuoli* z?), *Sīpuola*- mežs Alūksnē (izr.: seīpula- meš:) 1961, *Sīpuōla*- namelis mz Dunikā (kādreiz piederēja Sīpolu z saimniekam, ļoti veca, celta vienlaikus ar Sīpolu mājām – 19. gs. beigās) 1958 (sal. *Sīpuoli* z), *Sīpuola*- pļava Kārsavā (izr.: seīpula- pļova, Mortuzānos c) 1963, *Sīpuola*- priediens me Dunikā (neliels priežu mežiņš, kas piederējis Sīpolu z saimniekam) 1957 (sal. *Sīpuoli* z), *Seīpūla*- stiga Biržos U V 319;

Seīpūoli z Aknīstē (viena no Navicku z mājām) U V 275, *Sīpuoli* z Alojā skat. *Sīpuols* z, *Sīpuōli* z Ancē E II 151 (Sīpal U IV 275, izr.: sīpuōl, mžs, 1964), z Ārlavā E II 108 (izr.: sīpuōl, 1962, Sīpal U IV 176, “Siepohl” 1858. g. r. l. U IV 179), z Asītē E II 8 (1955, mā 1977, *Sīpūols* U IV 13), *Sīpuoli* z Babītē E I 54 (†z Piņķos, Babītes cp, 1969, “Sīpolu- Mārtiņi” // agrāk “Sīpoli” vs Lģia 2020, “Sipol” Salas un Piņķu draudzē 1694. g. Vidz. dr. kr. II 75, “Zipol” 2 z 1795. g., “Siepol” 2 z 1811., 1816., 1850. g. Piņķu muižā LVVA 199.1.345.), *Sīpuoli* 2 mā Baltinavā (izr.: s'èipul'i, 2 mā: Zateškos c – iesauka, Dienīcovā c – “s'èipulus agruōk ied' s'”) 1974, *Sīpuōli* [z?] Bārtā 1960, *Sīpuoli* z Birzgalē (// *Sipuli*) 1970 (*Sīpuoli* E II 60, *Sīpuli* U V 313, “Sihpuli” Mag. XIII 3, 72), *Sīpuoli* z Ceraukstē E II 27 (Gailīšos c, 1949, *Sīpuoli* U V 232), *Sīpuoli* z Cērē E II 109 (Sīpuol U IV 180, *Sīpuōli* †mā 1973), *Sīpuōli* js Codē 1949 (“Sīpoli” z Fs. mat.), *Sīpuoli* js Demenē (Demenes cp) 1960 (“Sīpoli” †vs Lģia 2020), *Sīpuoli* mā Dikļos 1974 (*Sīpuōli* js 1964, “Sīpoli” vs Lģia 2020), vs Dundagā (izr.: sīpuol, Maģieru ciemā †c) 1980 (“Sihpol” z B U IV 251, te arī *Sīpuōl*-māja js, Vīdalē c, Lejasvīdalē pgd, mājas iesauka no saimnieka uzvārda Sīpliņš, 1965), *Sīpuoli* z Dunikā E II 39 (*Sīpuōli* 1958, “Sīpoli” vs Lģia 2020, *Sīpūols* U IV 73), *Sīpuōli* js Džūkstē 1973, “Sīpoli” vs Elkšnos Lģia 2020 (“senas mājas”, Tvd 2020, “Siepol” z 1850. g. r. l. U V 332), vs Embūtē Lģia 2020, vs Galēnos Lģia 2020, *Sīpuōli* †z Kalvenē (“jaūnsaimniēcība bi, naḡ vaīrs”) 1970, *Sīpuoli* †mā Katvaros skat. *Sīpuols* z, *Sīpuoli* z Lašos (izr.: s'èipūli) 1957, *Sīpuoli* z Liepupē (vecsaimniecība) J.V. (“Sīpoli” vs Lģia 2020, “Sipoll” VAR II 312, “Sipol” †z 1811. g. LVVA 199.1.342., sal. *Sīpuoli* z Tūjā), “Sīpoli” vs Limbažos Lģia 2020, *Sīpuoli* z Mazsalacā 1969 (= *Sīpuola*- mājas z?, = “Sīpoli” vs tag. Ramatas pag Lģia 2020?), *Sīpuoli* js Meņģelē 1965, *Sīpuōli* js Mežotnē 1967, “Sīpoli” vs Naujenē CK Zeps 449, mā Naukšēnos (1950. g.) Rūjiena 1999, 179, *Sīpuōli* †js Pampāļos 1970, *Sīpuōli* mā Pērkonē (agrāk *Jaun-veiti*) 1972 (= of. *Sīpuōli* // *Trapina*-namelis [U IV 91] mz, nos. Sīpoli dots 20. gs. 30. gados, 1965?, = “Sīpoli” vs Nīcā Lģia 2020?), Sīpal mz Piltenē (Sisē c) 1963, *Sīpuōli* z Popē E II 151 (Sīpal U IV 275, “Sīpoliņi” // agrāk “Sīpoli” vs Lģia 2020), “Sīpoli” vs tag.

Ramatas pag skat. *Sīpuoli* z Mazsalacā, *Sīpuoli* mā Rencēnos 1971, *Sīpuōli* mz Salā (tagad *Aiz-kraūkļi*, Sīpolciemā) 1964, “Sīpoli” vs tag. Salacgrīvas pag Lģia 2020, *Sīpùoli* mā Saliēnā (Šafranovkā c) 1960 (= “Sīpoli 1” vs tag. Vecsalienas pag Lģia 2020?), *Sīpuoli* z Saukā E II 64 (Seīpūli U V 352, Sīpuóli js 1961, izr.: sīpūli, Lones cp, 1979), *Sīpuoli* z Sēmē E II 140 (Sīpūol U V 499, *Sīpuōli* Plieņu muižā, 1959, “Sīpoli” vs Lģia 2020 [mā, uz ZA no Kulvenu ciema, Kurzeme 188, 189]), *Sīpùoli* mā Sērenē skat. *Sīpuols* z, *Sīpuoli* z Skrundā E II 103 (*Sīpùoli* U IV 157, *Sīpuóli* 1972, “Sīpoli” vs Lģia 2020), *Sīpuōli* mz Smārdē 1959, *Sīpuoli* js Suntažos 1953 (*Sīpuōli* 1963), *Sīpuoli* z Svētcīemā J.V. (*Sīpuōli* js, Dzintarciemā, 1957), *Sīpuoli* z Tūjā E I 112 (*Sīpùoli*, vecsaimniecība, Olnieku–Melbāržu ceļa malā, J.V., *Sīpuōl-māja* // Sīpol // Sīpal // *Sīpuōliņi*, “1888. g. Elkšņa piezīmēs “Sihpolmahja””, 1957, “Zipoll” VAR I 316, “Sipoll” 1826. g. LVVA 199.1.469., sal. *Sīpuoli* z Liepupē), Sīpal mā Vainižos skat. Sīpals mā, “Sīpoli” vs tag. Valdgales pag Lģia 2020 (sal. *Sīpuóli* z Ārlavā vai *Sīpuoli* vs Dundagā?), “Sihpoli” z Vandzenē 1835. g. r. l. U IV 232 (n 1975), *Sīpuoli* z Vecumniekos E II 37 (*Sīpuóli* 1961, Sīpūoli U V 270, “Sihpol Lipšte” z Vecmuižas draudzē, un “Sihpol Bukkul” z, “Sihpol Spulle” z, “Bukkul (Sihpol) Šmukke” z, “Lippu (Sihpol)” z apm. 1815. g. Kurz. dr. chr. III 129, 126, 128 [*Lipsti* z, *Bukuļi* z, *Spūlles* z E II 37], te arī “Sīpol” z, Jaunāmuižā 1748. g., p), *Sīpùoli* z Vilcē U V 443 (*Sīpuóli* mz, < uzv., 1954), *Sīpùoli* z Viļakā skat. *Sīpùls* z, “Sīpoli” vs Viļānos CK Zeps 449, vs Višķos LAģš Zeps 449, *Sīpuoli* 2 z Vitrupē E I 95 (*Sīpùoli* z un *Sīpùoliņi* js, un *Sīpùoli–Upmaļi* “amatnieku gabals” no Sīpolu mājām, J.V., 2 z: Sīpaliņč // Sīpaliņ [= “Sīpoliņi” vs Viļķenē Lģia 2020] un Sīpals // Sīpal [= “Sīpoli” vs Viļķenē Lģia 2020] 1957), *Sīpuoli* js Zirās 1963, *Jaūn-sīpuōli* js Salā (uz mācītājmuižas zemes Sīpolciemā) 1964 (sal. *Sīpuōli* mz), *Kālna- Sīpùoli* mā Skrundā skat. *Lejas- Sīpùoli* mā, “Lejas- Sīpoli” vs Alojā skat. *Sīpuols* z, *Lejas- Sīpùoli* mā Skrundā (un *Kālna- Sīpùoli* mā) 1976 (sal. *Sīpuoli* z), *Liēl-sīpuóli* z Piņķos (Babītes cp) 1969 (sal. *Sīpuoli* z Babītē), *Več-sīpuóli* mā Rucavā 1972 (sal. *Sīpuóls* z);

Sīpuōlu- birze †me Asītē (pie Sīpoliem z, “vakariēm gāj^a saul^c zemē, tik skaistⁱ isskatījās”) 1955 (Priekules–Embūtes ceļa kreisajā pusē, 1977, “Sīpolu-birze” me U IV 15, sal. *Sīpuóli* z), – birzs Skrundā (pie Sīpolu mājām) 1976 (sal. *Sīpuoli* z), – danga Dunalkā (“tāc silājs, brūklenājs un up^es līkums piē Mazā-attupa”) 1964, – *druva* la, me Ulmalē (izr.: sīpuōlu- dru, Sakas cp, lauks – pie Gulbjiem z, mežs – pie Ķetleriem z) 1963, Seipulu- kolns ka Kapiņos p 1966, *Sīpùolu-* kalns paka Lugažos (Pilēniešos z, pie Lugažu stacijas) 1951, *Sīpùolu-* kalniņš Neretā (netālu no Neretas muižas, “vecos laikos aprakta nauda”) 1961, *Sīpuōlu-* lāma pļ Engurē 1959 (“Sihpolu lahma” B U IV 186), “Sihpol leijas”

pļ Popē B U IV 279 (sal. *Sīpuōli* z), “Sīpolu- mājas” Alojā skat. *Sīpuols* z, Sīpal- mājas Vainižos skat. Sīpals mā, “Sīpolu- Mārtiņi” vs Babītē skat. *Sīpuoli* z, “Sīpolu- mežs” Alojā Lģia 2020 (sal. *Sīpuols* z), Sīpūlu- pļava Biržos U V 318 (n 1961), “Sihpol pļawa” pļ Sēmē B U V 501 (sal. *Sīpuoli* z), Sīpuōl- pūrs pļ Strazdē (Būkuļos z) 1962, “Sīpol- pūrs” pu Salacā Fs. mat. (sal. “Sīpoli” vs tag. Salacgrīvas pag?), “Sīpolu- sēklis” Salaspils un Ikšķiles apkaimē (// “Rēzņas- kauls”) PJ 1959, 135, 2, *Sīpūolu-* tilts Birzgalē (// *Sīpulu-*) 1970 (Sīpulu- tilts U V 315, sal. *Sīpuoli* z);

Sīpuōl-aste pļ Raņķos 1966, pļ Snēpelē (meža pļava, tur “iēt tāt me:ž līkums”) 1963 (Sīpūol-ast U IV 162, “Sīpol-aste” Lģia 2020), *Sīpuōl-aūdze* me Vecumniekos (Sīpolu māju daļā) 1961 (sal. *Sīpuoli* z), “Sīpol-bedre” ieleja tag. Īves pag Lģia 2020, *Sīpuol-*ciems Salā E I 58 (*Sīpuōl-*ciems, Babītes ezera krastā, bij. mācītājmuižas vietā, un *sīpuōl-*ciemiēši pgl, 1964, “Sīpol-ciems” CpDz I 186 [sc. Latc 2007, 341, sc. Lģia 2020], *Sīpuōl-*ciems †c Piņķos, Babītes cp, pie Babītes ezera, 1969, “Sihpol” 2 z 1816. g. Salas mācītājmuižā LVVA 199.1.152.), Sīpal-dīķs pļ Ārlavā U IV 177 (sal. *Sīpuōli* z), *Sīpuol-*druva la Sakā 1973, “Sīpol-dzirnavas” tag. Staburaga pag skat. “Sīpola- dzirnavas” †dzi, *Sīpuōl-*kakts pļ Vitrupē (Graudiņiem z, pie Sīpolmājām) 1957 (sal. *Sīpuoli* 2 z), Sīpal-kallans ka Ancē (pie Sīpoliem mžs) 1964 (“Sīpol-kalns” Lģia 2020 [“mežaina smilšu kāpa, kura liek Rindas upei mest līkumu”, Tvd 2020], sal. *Sīpuōli* z), “Sīpol-kalns” Babītē skat. ka Salā, *Sīpuōl-*kalns Dundagā (Kolkā c) 1962 (sal. *Sīpuoli* vs), “Sīpol-kalns” Kalncempjos (// “Vilku- kalns”) Lģia 2020, *Sīpūol-*kalns Katvaros 1981 (sal. *Sīpuols* z?), *Sīpuōl-*kalns Limbažos (// *Sīpal-*, liels kalns uz Limbažu- Lādes ceļa, 4 km no Limbažiem, uz tā *Sīpuōl-*kalns z) 1957, *Sīpūol-*kalns Liezērē (izr.: sīpūol-kálnc) 1960, “Sīpol-kalns” Nīkrācē Lģia 2020, *Sīpuōl-*kalns paka Palsmanē (// *Sīpuōliņa-* kalns, izr.: sīpuōliņa-, uzkalniņš, lejā iztaisnots uzbērums) 1969, *Sīpuōl-*kallans ka Popē 1981 (*Sīpal-*kallans U IV 275, “Sīpol-kalns”, te sena kulta vieta, PDzZi [CpDz II 556], sal. *Sīpuōli* z), *Sīpuōl-*kalns Rudbāržos (Lēnās pgd, “aūga mežsīpuōli”) 1966 (Sīpūol- kalns U IV 55), “Sīpol-kalns” Salā CpDz I 186 (Babītē, kāpa starp Babītes ezeru un Lielupi mūsdienā Sīpolciemā, upes straumes noskalota, Tvd 2020, sal. *Sīpuol-*ciems), *Sīpūol-*kalns Sērenē (izr.: sīpūl-kallns, Jaunjelgavas cp, kalnā auga dabīgie lauku sīpoliņi) 1961, *Sīpūol-*kalns Skrundā U IV 158 (1972, 1976, “Sīpol-kalns” Lģia 2020), *Sīpuōl-*kalns Smārdē (augstāka vieta pie Sīpolu mājām) 1959 (“Sīpola- kalniņš” U V 516, sal. *Sīpuōli* mz), *Sīpal-*kalns Umurgā (Sīpolu z robežās, purva vidū cietzeme, atrasts liels dzirnakmens) 1957 (sal. *Sīpuōls* z), *Sīpuōl-*kalns la Katvaros (// *Sīpal-*kalns, Sīpola z robežās, 1 km no mājas pret Pīlagkalna z pusi) 1957 (sal. *Sīpuols* z),

Sīpuol-kalns z Limbažos E I 97 (*Sīpuôl-kal̃ns // Sīpal̃-kal̃ns // Nabag-māja*, atrodas Sīpolkalnā, “tur agrāk bijusi nabagmāja”, un *Sīpuôl-kal̃n-ezers // Jefķīš-ezers*, Jerķīša z un Sīpolkalna z tuvumā, *Sīpuôl-kal̃n-skola †skola*, bijusi Sīpolkalna z vietā, 1957, *Sīpuôl-kal̃ns*, tagad js un pagasta nespējnieku nams, p, “Sīpol-kalni” vs Lģia 2020), “Sīpol-kalni” vs Viļķenē Lģia 2020, *Sīpuôl-kal̃n-ezers* un *Sīpuôl-kal̃n-skola †skola* Limbažos skat. *Sīpuol-kalns* z, *Sīpuôl-kalniņš* Pabažos (apaļš, tur rīkotas balles) 1964, *Sīpuôl-kalniņš* Sējā 1965, Sīpāl-lējs pļ Ancē (pie Sīpoliem mžs) 1964 (“Sihpol leijas” B U IV 279, sal. *Sīpuôli* z), *Sīpuôl-māja* js Dundagā skat. *Sīpuoli* vs, *Sīpuôl-māja* z Tūjā skat. *Sīpuoli* z, *Sipùol-muiža* Skrudalienā 1960, *Sīpuôl-pļava* Umurgā (Bauņu z robežās pret Sīpoliem z) 1957 (*Sīpuôls* z), *Sīpuôl-pļaviņa* Sēļos (Ziemeļu ciemā, pa daļai “aīzaūgusi, četrkaītaīnc gabalc Aūstrumuôs [bij. Košķeles muižā] krūmuôs”) 1952, *Sīpuôl-puriņš* pu Katvaros (*// Sīpal̃-*, Aunu †z robežās uz Sīpolu *// Sīpalu* z pusi) 1957 (sal. *Sīpuols* z), – puŗš pļ Sēmē (2 ×: Ratniekos z un Sīpolos z) 1959 (sal. *Sīpuoli* z), *Sīpuôl-rags* zemesrags Tūjā Laumane 1996, 145 (sal. *Sīpuoli* z), *Sīpuôl-tiltiņš* Sēmē (pār grāvi) 1959 (sal. *Sīpuoli* z), Sīpal-upmaļs js Vitrupē (*// Sīpal̃-upmaļ*) 1957 (“Sīpol-upmaļi” p 1961 [= vs Viļķenē Lģia 2020], sal. *Sīpuoli* 2 z), *Sīpuol-upīte* pļ Zvirgzdenē (izr.: s'èipùl-up'èit'ē) 1957, *Sīpùol-valks* Skrundā 1976 (sal. *Sīpuoli* z?), “Sīpal-vig” le Dundagā U IV 254 (sal. *Sīpuoli* vs?);

Sīpùolene pļ Skrundā U IV 159 (1972, 1976, sal. *Sīpuoli* z?), *Sīpuôlenes-* pļava Cīravā 1958 (“Sīpolienes- pļava” U IV 26), *Sīpulēni* c, z Zasā (*// “Sīpolāni”*) E II 71 (*Sīpuôlēni* z, izr.: sèipulāni, 1958, “Sīpulāni” *// “Drustāni”* sc. Latc 2007, 161 [*// “Drustāni”* Lģia 2020], “Sīpolan” 1811. g. r. l. U V 384, te arī “Seipūline” pļ U V 383), Sīpaliņč z Vitrupē skat. *Sīpuoli* 2 z, Seīpūļaņa- azārs ez Asūnē (Speilukolna ciemā) 1963, *Sīpuôliņa-* kalns paka Palsmanē skat. *Sīpuôl-kalns*, Sīpuôliņa- upīte str Palsmanē (> kr. Apšupītē) 1969, *Sipùoliņi* js Ābeļos 1961, “Sīpoliņi” vs tag. Daukstu pag skat. *Sīpuoliņi* mā Galgauskā, *Sīpuoliņi* mā Dundagā 1977 (sal. *Sīpuoli* vs), *Sīpuoliņi* mā Galgauskā E I 71 (n 1976, = “Sīpoliņi” vs tag. Daukstu pag Lģia 2020?), *Sīpuoliņi* mz Ikšķilē 1953, *Sīpuôliņi* z Mārupē 1964, *Sīpuôliņi* mz Nīgrandē (veca) 1959, Sīpliņ js Pastendē 1962, “Sīpoliņi” vs Popē skat. *Sīpuôli* z, “Sīpoliņi” vs tag. Stradu pag skat. *Sipùoliņi* mā Vecgulbenē, *Sīpuôliņi* z Tūjā skat. *Sīpuoli* z, Sīpuôliņ mā Užavā NSLA 184, *Sipùoliņi* mā Vecgulbenē (Stradu cp) 1974 (= “Sīpoliņi” vs tag. Stradu pag Lģia 2020?), “Sīpoliņi” vs Viļķenē skat. *Sīpuoli* 2 z Vitrupē, *Sipùoliņi* js Vīpē (izr.: sèipūeliņi) 1962 (“Sīpoliņi” vs Lģia 2020), *Sīpùoliņi* js Vitrupē skat. *Sīpuoli* 2 z, Sīpuôliņ- pļava Laucienē (izr.: – pļau) 1962 (= Sīpūoliņ- pļav pļ Nurmuižā U IV 210), “Sīpolienes-pļava” Cīravā skat. *Sīpuôlenes-* pļava, Sèipūļneīca krūmi Baltinavā 1957

(sal. *Sīpuoli* 2 mā?), “Sīpolnīca” pļ Mēdzūlā Fs. mat., *Sīpuolniece* pļ Annā (izr.: s'èipùlnīca, Kadilās c) 1961, *Sīpuolnieks* mārks Barkavā (izr.: s'èipùl'n'īks, tagad jau aizaudzis) 1962, *Sīpuolnieki* ap Mērdzenē E II 179 (c, izr.: s'èipùl'nīk'i, 1956 [“audzinājuši daudz sīpolu”, p], Pušmucovā c, 1977, “Sīpolnieki” LAģš Zeps 449, “Sipulnieki” // “Seipulnīki” †sc. tag. Pušmucovas pag, Lģia 2020, kr. “Sejpol'niki” TkRI [Спис.] Zeps 449), *Sīpuolnieki* mā Viļakā (Medņevas cp) 1974, S'èipuļn'īku- ceļš Zvirgzdenē (un – sàžouka dī [†dī 1976], – s'īļenč sils [†me 1976]) 1957 (†ce, un Seipulnīkukalns †ka 1976, sal. “Sejpolova” ap?), “Sejpolova” ap Zvirgzdenē (kr.) TkRI Zeps 449, “pustosz Sypulowa Styrnikowa” ap (sic!) Ciblā (po.) 1646. g. Zeps 449, “Drv. Sipulovo” ap Nirzā vai Brigos (kr., “vo dvorě Jaška Davdiščev”) 1654. g. Zeps 449: *sīpuols*, arī *sīpuolis* ‘die Küchenzwiebel (allium cepa L.)’ ME III 855, *sīpuolēns* ‘eine Deminutivform zu *sīpuols*’ EH II 493, *sīpuolnīca* ‘der Borsdorfer (Apfelbaum) (sīpoliņa šķirnes ābele)’ EH II 493, *sīpuolnieks* ‘ein Platz, wo Zwiebeln angepflanzt sind (vieta, kur audzē sīpolus)’ EH II 493. Sal. arī uzv. *Sīpols*, *Sīpoliņš*, *Sīpolnieks* Mežs et al. 2019, II 165, 166, Mežs et al. 2022, II 177, uzv. *Sīpliņš* Mežs et al. 2019, II 165, uzv. *Seipuls*, *Seipulnieks*, *Seipulāns*, *Seipulnīks*, latg. *Seipulnīks* Mežs 2017, 243.

S'īra-, skat. s.v. *Sīers*.

Sīrani z Vainižos J.V., “Sihres” [S- vai Z-?] z Vecumniekos (Vecmuižas draudzē apm. 1815. g.) Kurz. dr. chr. III 129, “Sihriķi” la Kandavā B U IV 197 (n 1962), *Sīriņi* z Lestenē E II 137 (“Sīriņi” 1816. g. r. l. U V 488, †z, varbūt tās ir *Kālņa- Leņtas*, kas kādreiz sauktas *Siēriņi*, 1959), *Sī:riņ*-kalns paka Bebros 1965. Sal. *sīra* ‘plötzlicher heftiger Wind (pēkšņš stiprs vējš)’ EH II 493? Sal. arī *sīriņš* ‘die Seeschwalbe (sterna hirundo L.) (zīriņš)’ ME III 855.

Sīrapa-, skat. s.v. **Sīrups*.

“**Sīhriķi**”, *Sī:riņ*-, *Sīriņi*, skat. s.v. *Sīrani*.

Sīrm-, Sīrmi, skat. s.v. “Sirmais”.

***Sīrups**: Sīrapa- mājas Valmierā (laikā no 1624. līdz 1940. g.) K.B., *Sīrupi* js Popē (izr.: sīrup, “ātrak bi sīrupfabrīk”, tagad ferma) 1964 (= *Sīrup*-fabrika 1981 [“Sīrup-fabrika” vs Lģia 2020?]), *Sīrup-grāvis* u [kur?] (> Aiviekstē u) 1959: *sīrups*, *sīraps* ‘der Syrup’ ME III 855.

Sīsa pļ, me Saikavā (// Sīsis, izr.: sí:s̄ // sí:sis) 1960 (meža mala, p, sal. Sisis me s.v. “Sisa”). Sal. s.v. “Sisa”? Sal. liet. uzv. *Sysas* www 2023 un bkr. uzv. *Сыс*, *Сыса*, *Сысаѳ* Бірыла I 152?

“**Sīskupi**” z Beļavā Fs. mat.

“**Sīši**”, skat. “Sīši” s.v. “Sisa”.

“**Sītagi**” mā Limbažu, Viļķenes, Katvaru apkaimē p 1961: līb. *sitā* ‘mēsli’ Viitso, Ernštreits 2012, 293?

Sítali z Bebreņē (tagad *Salnāji*) 1961 (*Sítali* // *Sitališķi* // *Sítalas* // *Sèitelas* // tagad *Sietiņi* 1979, *Sítali* U V 280, “Sitali” E II 49): *sietala* 1) ‘ein Mastschwein (baroklis)’, 2) “slinks meitietis” EH II 495? Sal. arī uzv. *Sitals*, *Sitāls* PMLP 2020. Sal. s.v. *Siēts*.

Sítava zv Rucavā (Papē c, < *sítava* ‘dziļa vieta jūrā’, apelatīvs īpašvārda funkcijā?) Laumane 1996, 283, Sítuve vieta upē Rucavā (“nosaukums cēlies tādēļ, ka tā ir dziļākā vieta Latvijas un Lietuvas robežas upē un tanī vietā šī upe izveido burtu “z””) p: *sítava* ‘eine tiefe Stelle im Bach (bei Krümmungen, Windungen eines Baches) (dziļa vieta upē [tās līkumā])’ ME III 855, *sietava* III = *sietus* ‘eine tiefe Stelle im Fluss (dziļa vieta upē)’ ME III 860. Sal. Liet. vv *Sietuvā* u Biržos, Kazlu Rūdā, *Siētuvos* u Laukuvā, *Sietuvišķis* ez Panemunēlē, < liet. *sietuvā* ‘dziļa vieta upē vai ezerā, atvars’ Lhež 298.

Sītiņš ez Liksnā (izr.: s'èitēņč, cieti, stāvi krasti, ezers ir mazs, “kā labs dīķis”) 1962 (S'èit'ēņš 1983, “Seitenš” Pag. apr. 562, = S'èit'ēņč dī Nīcgalē, te arī S'èit'ēņč grā 1968 [= *Sītnīcas*- grāvis, izr.: s'èitneīcys- gruōvs, tagad ir pārrakts, dziļāks, 1962] un S'èitn'eīca pļ, pļava abu saliņu starpā, stiepjas no S'èit'eņa- ezera, pa vidu tek S'èitn'eīcys- gruōus', p), Sītinišķi c Vārkavā skat. s.v. *Siēts*.

Sītnieka-, skat. s.v. *Siēts*.

Sītuve, skat. s.v. *Sítava*.

“**Sihwais** leeknis” pļ Lutriņos B U IV 135, *Sīviņu-* birztaļīte birzs Tilžā 1980, S'īveņu- mežs Tilžā (saukts īpašnieku vārdā) 1986, *Sīviņu-* pļava la Tilžā 1980, “Sīviekste” u Lubānas apvidū p 1985: *sīvs* I 1) ‘scharf, barsch, beissend’ ME III 856. Sal. uzv. *Sīviņš* Mežs et al. 2022, II 178? Sal. arī s.v. “Sievas-”?

“**Siewen**” [S- vai Z-?] z Praviņos 1815. g. r. l. U V 491 (n 1975).

S'īveņu-, skat. s.v. “Sihwais”.

Sīver-, *Sīvera-*, “Sīveris”, “Sīvers”, “Sīversa-”, Sīvīrinka, skat. s.v. *Sivers*.

Sīviņ-, skat. s.v. “Sievas-”.

Sīviņu-, “Sīviekste”, skat. s.v. “Sihwais”.

Sīzari z Salgalē (// *Cīzari*) E II 77 (U V 407, “Zīfar” 1811. g., “Ziefar” 1850. g. r. l. U V 408). Sal. s.v. “Sizeru-”?

“**Sieben**” z? Rundālē skat. “Sivenes” z s.v. “Sivēns”.

Siēceniēki, *Siēceniēks*, *Siēcēni*, *Siēciniēki*, *Siēcīņ-*, *Siēcīņa-*, “Siēcīņi”, *Siēcīņu-*, *Siēcniēki*, skat. s.v. “Sieks”.

Sīeglan ga Užavā U IV 292 (*Siēglēn* 1963).

“**Siehle**”, “Siehlen”, skat. s.v. *Sīlis*.

Sīek-, *Sieka-*, *Siēkaīņ-*, *Siēkaīņi*, skat. s.v. “Sieks”.

Siēkāl-kalniņš paka Palsmanē (izr.: – kalnīc, pie Strazdkalniem vs) 1969: *siēkalas* ‘der Speichel, Geifer’ ME III 857.

“**Siekar**-ciems” Liepājā (17. gs.) Konv. XII 24083.

Sieki, skat. s.v. “Sieks”.

Dziļais- **sieklis** [kas?] Kapiņos p 1965, Paskuča- sieklis puss Kapiņos skv., “Sieklā- Daukstis” sc. Aglonā (latg., // latg. “Sekļa- Daukstis” // “Sekļa- Daukšti” // “Sekļa- Daukstes”) Lģia 2020, S'iekļa- grūous' grā Nīcgalē (“sākas pie K'airu solas kā V'epra grūova turpinājums”, ietek ezerā no DR puses, ezerā pret šī grāvja ieteku ir izveidojies grants sēklis) p 1979 k: *sēklis* I ‘eine Untiefe, Sandbank, die Flusswate’ ME III 825, latg. *s'iek'l'is* ‘sēklis’ KIV II 385. Skat. arī s.v. “Sēklis” LvvS1 347.

“**Sieks**” vs Balvos LAģš Zeps 452, *Sieks* z Smiltē E I 83 (“Seek” 1826. g. LVVA 199.1.446., *Sieki*, un *Več-sieki* z, *Jaun-sieki* z, 1969, “Sieki” // “Vec-sieki” vs un “Jaun-sieki” vs Launkalnē Lģia 2020);

Sieka- kalns Vecpiebalgā (pie Jaudzumiem vs) 1970, *Siēka*- kālļa- t'irūms tī Ilzenē (Uz Līvu vs zemes kalnā bijusi sieka vietas mājiņa, māja nojaukta, mājas vieta uzarta) 1961, “Seeka lahma” lāma Zantē B U IV 239 (n 1973), *Sieka*- purvs Jumurdā 1963;

Sieki †z Bērzaunē 1970, “Seeke” z Iecavā 1850. g. r. l. U V 244, “Sieki” vs Launkalnē un *Sieki* z Smiltē skat. *Sieks* z Smiltē, *Siēki* z Viļakā (izr.: sīk'i, Cīrnāvā c) 1962, *Jaun-sieki* z Smiltē skat. *Sieks* z, *Rudzu-sieki* ap Dricēnos E II 184 (“ ” LAģš, “Rudzu-sīki” Zeps 432, kr. “Rudzusiki” Спис. Zeps 432, kr. “Rudzisikova”, pie “r. Drebenka” 1784. g. Zeps 432), *Več-sieki* z Smiltē skat. *Sieks* z;

Sieku- mājas †z Viesienā (un *Sieku*- kalniņš, *Sieku*- tūrumi la [- tūrums, Ēkužu z lauks, uz Ziliņu [z?] pusi, Fs. mat.], liels klajums pie bij. Sieku mājām) J. Kr. 1970, *Rudzu- Sieku*- kalns Dricēnos (izr.: ružu- siku- koīnc) 1968 (sal. *Rudzu-sieki* ap);

Siēk-soļa la Ļaudonā (“tūrums kā bļoda”) 1960, *Siek*-sala Lazdonā 1971, “Siek-saliņa” ka tag. Straupes pag (// “Kriev-sala”) Lģia 2020, “Siek-sāte” ap Skrundas apkaimē CpDz II 280 (LJ 1932, 10, 321, sal. *Siek-sāte* mu Sieksātē), vc. Rudbāržos skat. *Siek-sāte* mu Sieksātē, dz. sta Rudbāržos Lģia 2020, *Siek-sāte* mu Sieksātē E II 22 (*Siēk-sāte* †mu, Rudbāržos c, 1958, “Siek-sātes- muiža”, v. “Seeksaten” Konv. XIV 28079, v. “Sexaten” Konv. XIV 28079, “Siek-sāte” [of.] // agrāk “Siek-sāte (Kaln-muiža)” vc. Rudbāržos Latc 2007, 199 [“Siek-sāte” // “Kaln-muiža” Lģia 2020]), *Jaun-siēk-sāte* mu Sieksātē U IV 59 (†mu Rudbāržos 1958, “Jaunā Seekfahtē” [lok.] LA 1825, 30, “Jaun-siek-sātes- mu[iža]”, v. “Neu-Seeksaten” Konv. XIV 28079 k, “Jaun-Siek-sātes- m[uiža]” Pag. apr. 323, “Jaun-siek-sāte” mc. Rudbāržos Latc 2007, 199 [c Sieksātē, uz D no Laidiem c, Kurzeme 101]), *Več-siēk-sāte* mu Sieksātē U IV 59 (“Vec-siek-sāte” mc. Rudbāržos Latc 2007, 199 [c, uz

D no Laidiem c, Kurzeme 101]), *Siék-sâtes*- kruogs †kr Sieksâtē (Rudbāržos c, “kruōks i piē baznīcas, ku katram saūs kruōks”), *Siék-sâtes*- mežs Sieksâtē (Rudbāržos c) 1958 (*Siék-sâtes*- mežs Ū IV 60), “Siek-sâtes- muiža” Sieksâtē skat. *Siek-sâte* mu, *Siék-sâtes*- nuovads U IV 59, *Siék-sâtes*- pagasts E II 21 k (1958, “Siek-sâtes-pag[asts]” Aizputes aprīņķī p 1938), *Siék-sâtes*- pagasta-skuola Sieksâtē (“tā bi tuŗ, ku tag^a kaņtuōris”, ir divas skolas) 1958 (// *Kaļna-muižas*- skūola U IV 59 k, = “Siek-sâtes- pamatskola” LJ 1933, 2?), *Siék-sâtes*- sudmalas dzi Sieksâtē (Rudbāržos c, “sudmalas i Siēksâtes muižā”) 1958 (*Siék-sâtes*- sudmalas U IV 59), *Jaūn-siék-sâtes*- kapi Sieksâtē U IV 60, “Jaun-siek-sâtes- mu[iža]” Sieksâtē skat. *Jaūn-siék-sâte* mu, *Veç-siék-sâtes*- kapi Sieksâtē U IV 60 (“Vec-siek-sâtes- kapi”, Vecsieksâtē c, Kurzeme 112, 101), *Jaūn-sieksâtnieki* pgd Sieksâtē (un *Veç-sieksâtnieki* pgd) E II 22, *Siek-vietas*- pļava Sakā Fs. mat.;

Siēcnieks z Jaunvālē (Jaunbrenġuliešos pgd) E I 86 (*Siēcnieki* vs 1977, “Sehtzeneck” 1795. g. Vecbrenġuļu muižā LVVA 199.1.519., “Sehzeneck” 1811. g., “Seezneek” 1816. g., “Seezeneek” 1826., 1834., 1850., 1858. g. Jaunbrenġuļu muižā LVVA 199.1.520., sal. *Siēcnieks* uzv. Cēsu novada zemniekam, Enz. C. 161, = “Siēcnieki” vs Brenġuļos Lġia 2020), *Siēcnieki* z Virānē E I 8 (*Siēciniēki* mā 1972, = *Siēcnieki* mā Bučauskā, aiz Grotes vs, 1975 [*Siēciniēki* vs Bučauskā, tag. Dzelzavā, 1979], = “Siēcnieki” †vs Dzelzavā Lġia 2020), *Siēcēni* z Iecavā E II 29 (*Siēcēni* // “Sēči”, jau pirms 1. Pasaules kara atdalījusies no “Abačām” z, māju vietā agrāk bijis tīrelis “Sēciēne”, 1949), *Siēciniēki* vs Bučauskā un *Siēciniēki* mā Virānē skat. *Siēcnieki* z Virānē, *Siēcīņa*- skuola Bārtā (// *Bārtas*- // *Šifera*-, Dunikā c, “pēc skolotāju uzvārdiem”) 1960 (*Bārtas*- // *Siēcīņa*- U IV 69, = *Siēcīņu*- skuola †skola Dunikā?), “Siēcīņi” vs Dunikā Lġia 2020 (sal. *Siēcīņu*- skuola †skola), *Siēcīņu*- skuola †skola Dunikā (Laņģeros c, 2. Pasaules kara laikā nodegusi) 1958 (= *Siēcīņa*- skuola Bārtā?), *Siēcīņ-viēta* la Skaņkalnē 1958, “Siēcnieki” vs Brenġuļos un *Siēcnieki* vs Jaunvālē skat. *Siēcnieks* z Jaunvālē, *Siēkaiņi* z Kandavā E II 113 (js, Aizdzires ciemā, 1988, *Siēkaiņi* U IV 195, un *Siēkaiņ-tēva*- pļava 1962, “Siēkaiņi” // tagad “Kuplāji” vs Lġia 2020): *siēks*, *siēks* ‘ein Külmit (Getreidemass)’, *siēcīņš* a) ‘ein kleines Külmit’, b) *siēcīņi* ‘die Abgaben, die die Bauern dem Pastor leisteten (nodevas, kuras zemnieki maksāja mācītājam)’ ME III 857, *siēciniēks* Latgalē ‘kalps, kas sajēm siēcīņus” EH II 494, *siēcīņvieta* Saikavā ‘ein Stück Land, das man mit einem *siēcīņš* (1/6 Lof) besäen kann (zemes platība, kas apsējama ar siēcīņu [1/6 pūra] labības)’ EH II 494. Sal. uzv. *Siēks*, *Siēcīņš*, *Siēcnieks* Mežs et al. 2022, II 173.

Siéksta la Vietalvā 1960, *Siéksta* peldvieta Tilžā (Tilžas upē, šeit atrodas ļoti liela veca koka sieksta) 1976 (sal. *Sīksta* sē?), *Sieksta* pļ Višķos

Siéksta

(izr.: s'íksta, Mazajos Kusiņos c) 1978, *Síksta* sē Tilžā 1980 (sal. *Siéksta* peldvieta?), *Siékste* ga Sunākstē 1961 (*Sīekste* U V 371, “Sieksts” B E II 68, sal. *Siékstene* pļ), *Siékste* mā Morē (1 km uz DR no Audakām z) p 1984, pļ Adulienā 1972;

Grèizà- siékste pļ Krāslavā (izr.: gràizùo- sīkst'ä, “Kudēņûs” c) 1957, *Pa-siékste* c Sarkanmuižā (un †mu [Pa-siékst mu U IV 283, *Pa-siékstes-* muiža E II 152 k, *Pa-siékstes-* muiža Laumane 1996, 177–178 k]) 1973 (*Pa-siékstes-* ciems E II 152 k, *Pa-siékstes-* ciems Laumane 1996, 177–178 k, “Pa-siékste” // “Pa-siékstes- ciems” sc. Vārvē Lģia 2020, “Pafeekštes zeems” B U IV 282, lat. “ab area Passeyxten” 1355. g., KF 135, Onom. 100, Laumane 1996, 178 k, te arī “Pa-siékstes- kapi” [Vārvē Lģia 2020] // “Bēķu- kapi” Kurzeme 55, 47, *Pa-siéksts-* kruogs, tagad dzīvojamā māja [Pa-siéksts-krūog U IV 283] un *Pa-siékst-* luņks lī [Pa-siéksts-luņk U IV 285, *Pa-siékstes-* lunka lī Laumane 1996, 177–178, “Pa-siékstes- lunka” // “Vecupe” atteka Vārvē Lģia 2020] 1976, Pa-siékst-sudmāls dzi U IV 283 [“Pa-siékstes- vējdzirnavas” 1895. g., Pasiékstes ciemā, darbojušās līdz 20. gs. 60. gadu sākumam, Kurzeme 55, 47, “Pa-siékstes- vējdzirnavas” // “Pa-siékstes- sudmalas” Vārvē Lģia 2020]), “Vec-pa-siékste” vs Vārvē (// agrāk “Pa-siékste”) Lģia 2020, “Sieksts” ga Sunākstē skat. *Siékste* ga;

Siéksta-jama me Krāslavā (izr.: s'íksta-jama, Plociņos c) 1957, *Siekstas-* atvars Tilžā (Tilžā u) 1976, *Siekstas-* kalns me Aulejā (izr.: s'íktstys- kolnc, Plotajos c) 1978, *Pie- Liēlās- siékstas* zv Ropažos J.K. 1963, *Siékstes-* gr'ava Kalvenē 1973, Siéksc- kolnc ka Sunākstē 1961 (sal. *Siékste* ga), *Siékstes-* purvs †pļ Ziemeirī (izr.: sīkstes- purs, “aizaugusi pļaviņa, agrāk tur bijušas 12 gubas siena”) 1976, *Siékstes-* purviņš Mēdzulā (izr.: – pūrvīņč) 1960, *Siékstes-* tēks taka Bērzē U V 388, *Pa-siékstes-* un *Pa-siéksts-* skat. *Pa-siékste* c Sarkanmuižā;

Siékstas la Viļānos (izr.: s'íktstys) 1975, *Siékstas* mā Ainažos 1975 (*Siékst^es* z, daļa no Rūgumiem z, 1957), pļ Tilžā (pļavas atrodas netālu no Siekstas atvara Tilžas upes krastos) 1976 (sal. *Siekstas-* atvars), s Lielstraupē 1972;

Sīkstu- atvars Ilzenē (Mellupes atvars) 1961, *Siekstu-* dirva tī Bērzgalē (izr.: s'íktstu- dierva, un Sīkstu- d'iervys- mūorki, vecie linu mārkī, Kozubieržos c) 1972, Seikstu- kapsēta Kapiņos p, *Siékst(u)-* pļavas Aizkrauklē (dzirdēts Skrīveros, “pļavas Karikstes ciemā Aizkraukles p[agastā]”) 1953, *Siékstu-* purvs Andrupenē (izr.: s'íktstu- pūrs, Miurinīkos c) 1970, *Siekstu-* purvs Asūnē (izr.: s'íktstu- pūrs, Račevā c) 1957, pu Sakstagalā (izr.: s'íktstu- pūrs, Mežalovniekos c, “ogruôk pūrâ b'ejs dāuz s'íktstu”) 1956 (*Sīkstu-* pūrs, izr.: s'íktstu- pūrs, p), *Siékstu-* purviņš Bērzpilī (izr.: sīkstu- pūreņč, vecām koka siekstām klāts, ļoti slapjš purviņš Lieparu mežā) J.K. 1981;

Siēks-puŕs pļ Katlakalnā (un *Liēliē- Siēks-puri* pļ, *Maziē- Siēks-puri* pļ, *Tāmuŕgas- Siēks-puri* pļ, “daudz siekstu tur esot”) 1964, *Siēkst-upe* Lubānā 1960, *Pa-siēkst-* skat. *Pa-siēkste* c Sarkanmuižā;

Siekstāis pu Ezerniekos (izr.: s'ikstj̄is) 1957, S'ikstejs- kolnc ka Kaunatā (Eisakos c) 1956, *Siēkstene* pļ Ezerē (Pampāļos pgd) E II 92 (1970, *Siēkstene* Pampāļos U IV 118), pļ Kabilē (aizaugusi, nepļauj) 1969 (*Siēkstene* U IV 193), *Siekstene* pļ Olainē E I 64 (*Siēkstenes* 1964), *Siēkstene* pļ Sēmē (Brizulē mu, Sulās z) 1959, *Siēkstene* pļ Sunākstē 1961 (sal. *Siēkste* ga), *Siēkstenes-*kalva pļ Grobiņā (pie Bikšiem z) 1960, – purvs Blīdenē (izr.: – pur^{vs}) 1953 (*Siēkstenes-* pur^{vs} U V 470), *Siēkstenes* pļ Olainē skat. *Siekstene* pļ, *Siēkstīņ-*kalns Ogrē p, *Siēkstīņ-*līcis Sinolē (izr.: siēkstīņ-līcis, Gaujas u līcis 0,25 km lejpus Bricenes pļ, tur daudz siekstu bijis) p 1980, *Siēkstiēn* pļ Kuldīgā (te sakrituši vairāki koki) 1963: *siēksta*, *siēkste*, *siēksts* 1) ‘ein Stück Lagerholz, ein liegender Block im Walde, ein Stück eines umgefallenen Baumes (nolūzis, zemē gulošs koks, tā daļa)’; 2) *sieksta* ‘ein umgestürzter Wald (sagāzts mežs)’; 3) *siekste* ‘Morasttiefe im Walde (dziļš purvājs mežā)’ u. c. nozīmes ME III 857, 858, *Pasiēkstes* nos. cēlies no *pa* + *sieksta*, Laumane 1996, 178 k. Sal. uzv. *Siekstiņš* PMLP 2020. Sal. arī Liet. vv *Šiekštj̄s* ez Ignalinas, Utenas un Švenčonu r. eVŽ. Skat. arī s.v. *Pasiēkste* LvvP1 151.

“**Siele**”, skat. s.v. *Silis*.

“**Seeleisch**” [S- vai Z-?] z Baldonē 1850. g. r. l. U V 220, z Vecumniekos 1835. g. r. l. U V 273.

“**Sielen**”, skat. s.v. *Silis*.

Siēļa- kalns pļ Vecpiebalgā 1970.

“**Sieman**”, skat. s.v. *Simanis*.

Siemaņi pļ Krāslavā (izr.: s'imaņi, “Pukēnūs” c) 1957.

“**Siemālis**” ce Bauņos (“īsa patskaņa pagarinājums zem palīga akcenta saliktenā 2. daļā”, līdzskaņu *n*, *ņ* zudums *m* priekšā) Hauzenberga 1932, 129, 135: *siēnmala* Saikavā un citur, *siēmālis* Drustos, Raunā, Smiltenē, Trikātā, Valmierā, Vircavā ‘die Gegend an der Wand, die Wandfläche’ ME III 859. Sal. s.v. “Siena”.

“**Siemēnu-** ezers” Drabešos Pag. apr. 76 k (// “Ziemēnu- ezers” // “Ziemeņu- ezers” Cēsu r., Drabešu cp, 5,1 ha, Lūn V 14, VI 37, sal. *Ziemēni* z E I 9).

“**Siemineitis**”, “Siemineīts”, “Sieminīša-”, “Siemon”, “Siemonen”, “Siemonn”, skat. s.v. *Simanis*.

Siēn-, skat. s.v. *Siēna-*.

“**Siena**” †vieta Sēlpilī (Daugavā, Priedulāja krācēs, applūdinājusi Pļaviņu ūdenskrātuve) Avotiņa 2003, 39 (†krāce Lģia 2020), “Sarkanā- siena” iezis

“Siena”

Padurē (Ventas u krastā, apm. 1 km augšpus Padures u ietekas, smilšakmens iezis apm. 15 m augstumā, krāsa no sarkanajiem devona māliem, stipri aizaudzis) Kurzeme 100, 101, *Sienas- purvs* pļ Jaunpiebalgā (Krēsliņos vs) 1970, “Sienas- sala” Rīgā (Vecmīlgrāvī, “Sienas salā līdz Pirmajam pasaules karam darbojās 1876. gadā K. Valdemāra dibinātā Mangaļu jūrskola”, un “Sienas- salas- līcis”) Brīv. Daug. 162, 163: *siēna* 1) ‘die Wand’ ME III 858. Sal. Liet. vv *Siēnis* ez Aukštadvarē Lhež 297 un liet. *siena* ‘eža, robeža, augsts nožogojums’. Sal. arī s.v. *Siēna-?* Skat. arī s.v. *Pasiēnas-* un *Pasiene* LvvP1 151.

Siēna- ceļš Sātiņos (meža ceļš, pa kuru vests siens no meža pļavām) 1953, “Sien- ceļš” Valtaiķos U IV 64, *Siena-* dīķis Kalētos 1969 (te arī “Siena- dīķis” pļ U IV 38 [*Siēna- dīķis*, “senāk esot bijis dīķis, bet tagad neviens šo dīķi neatceras pat redzējis”, 1955]), “Siena- dīķis” Remtē U V 495 (n 1953), pļ Kalētos skat. dī, S'ina- d'iegl'is' ka Ružinā 1960, “Siena- ezers” Mārcienā (// “Sien-ezers” // “Reiterītis”, pag ZA, 1 km uz Z no Dūku ezera un uz Z no bij. Dobīšu mājām, plat. < 1 ha, notece uz netālo Nesaļas upīti) Avotiņa 1999, 172 (// “Sien-ezers” Lūn V 14, // “Reitera- ezers” // “Reiteris” // “Reiterītis” // “Sien-ezers” Lģia 2020), *Siēna-* kalns Jaunpiebalgā (Vecrempos vs) 1970, *Siena-* kalns Šķaunē (izr.: sina- koīnc, Rubuļos c) 1963, *Siena-* laukums ga Aknīstē (izr.: s'ina-, pēc kara šeit bija siena pieņemšanas punkts, kur valstij nodeva sienu, vēl tagad vietējie saka: “Jūozān gūv'is iz s'ina laukumū”) 1979, *Siena-* pļava Aglonā (izr.: sina-) 1962, *Siēna-* pļava Daudzesē 1982 (sal. *Siena-* pūrs pļ), *Siena-* pļava Mazzalvē U V 334, Sina-pura c Kapiņos p 1965 (“Синяпура” Спис., = *Siena-purvs* mā?, = *Siena-pūrvs* c Aglonā?, sal. *Siena-* purvs), “Синапура” vs un S'ina-pura †pusmu Vārkavā skat. *Siena-purvs* z, “Siena-purvs” arvidus Barkavā Lģia 2020 (sal. *Siena-purvs*), *Siena-pūrvs* c Aglonā (izr.: s'ina-pūrs, // Mykān'i, “S'ina-pūrs ir t'i poši Mykān'i”) 1978 (Sina-purvs 1969, agrāk “Mykāni” // tagad “Sīna-pūrs” Zeps 453, “Sīna-pūrs” [latg.] // literariz., of. “Siena-purvs” // “Mikāni” // latg. “Mykāni” sc. Latc 2007, 265, “Sīna-pūrs” // “Mikāni” // “Siena-purvs” sc. Lģia 2020, “Sina-purka” LAģš, kr. “Siniņa Pury” TkRI, kr. “Siniņa Pury Starodvorskaja” 1784. g. Zeps 453, “Синяпура” Спис., = Sina-pura c Kapiņos?, te arī S'ina-pūrs †kr 1962, sal. *Siēna-purvs* pļ), *Siena-purvs* c Vārkavā skat. z, Sīna- pūrs la Stirnienē (platība apm. 1 ha, zeme smilšaina, auglīga, līdz purvam 1 km, apkārt laukam ganības) 1984, S'ina- pūrs la Vārkavā skat. S'ina- pūra- d'r'iv'eņa la, “Siena-purvs” vs Balvos LAģš Zeps 453 (sal. *Siēna-* purvs), *Siena-pūrv(is)* †js Ērgļos 1977 (*Siena-purvs* z E I 14), *Siena-purvs* mā Kapiņos E II 168 (n 1976, = Sina-pura c?, sal. *Siena-* purvs), z Mārcienā E I 21 (sal. “Siena- purvs”), *Siena-purvs* z [vai c?] Vārkavā E II 174 (S'ina-pūrs // S'ina-pura †pusmu, “bijusi poļivorka”,

1962, “Sīna-pūrs” vs Zeps 454, Sīna-purs mā, Zaķīšos c, p, “Sina-purki”, kr. “Sienapuri” LAģš Zeps 454, “Синапура” vs Спис., sal. *Siena-purvs*), *Siena-purvs* z Veckalsnavā 1959 (sal. *Siena-purvs* Kalsnavā?), *Siēna-pūrvs* me Barkavā (“5 km uz D no Čērzenieku ciema”) 1981 (sal. *Siena-purvs*), *Siena-purvs* me Bebros 1965 (sal. *Siēna-purvs* †pļ), “Siena-pur(v)s” me Plāņos p, *Siena-purvs* me Varakļānos (izr.: s'ina-pūrs, agrāk meža vietā bijis purvs) 1976, *Siēna-purvs* pļ Aglonā (izr.: sīna-pūrs) 1962, *Siēna-purvs* †pļ Bebros (tagad te uzceltas jaunsaimniecības) 1965 (sal. *Siena-purvs* me), *Siena-purvs* 2 pļ Bērzgalē (izr.: sīna-pūrs, Suņovā c un Kozubieržos c) 1972, *Siēna-pūrs* pļ Birzgalē skat. pu, “Sīna-púors” pļ Biržos U V 318 (n 1961), *Siēna-pūrs* pļ Daudzesē (purvaina pļava) 1961 (*Siēna-púors* U V 321, sal. *Siēna-púors* pu), *Siēna-pūrvs* pļ Dignājā (izr.: sīna-pūrs, purvainas pļavas aiz Mikaines c) 1961 (Sīna-pūrs U V 324, sal. *Siena-purvs* un Sīna-pūri pļ), Sīna-púors pļ Elkšņos U V 330 (sal. *Siena-purvs*), *Siēna-pūrs* pļ Grundzālē 1964 (“Siena-purvs” // “Priēž-kalnu-pļavas” // “Stirnu-purva-pļavas” Lģia 2020), *Siena-purvs* pļ Kalsnavā (“lielas pļavas uz Savītes upes krastiem”) p (“” Lģia 2020 [nosusinātas, Talejas u l. krastā, starp Mētēkli me Z un Bērzaunes upi D, cauri tek iztaisnotā Talejas u lejtece, Avotiņa 1999, 195], sal. *Siena-purvs*), Sīna-pūrs pļ Kapiņos p 1965 (sal. *Siena-purvs*), *Siena-purvs* pļ Krāslavā (izr.: sīna-pūrs, Lejas Romuļos c) 1957, *Siena-purs* pļ Lejasciemā (lielas Skujenieku vs pļavas) J.K. 1973, *Siena-purs* pļ Līgatnē (kultivētas muižas pļavas) 1950 (sal. “Siena-purvs”), – *purvs* †pļ Līvānos (izr.: sīna-pūrs, Grugulēs c) 1970, pļ Maltā (izr.: s'ina-pūrs, Špieļos c) 1956, *Siēna-púors* pļ Mazzalvē U V 334 (sal. *Siēna-purvs*), *Siena-purvs* pļ Mētrienā (izr.: siēna-puņus) 1960, pļ Preiļos (izr.: s'ina-pūrs, purvaina pļava Jašāres [str?] tīrumos, austrumu pusē) p 1979 (sal. *Siena-pur(v)s*), *Siena-pūrvs* pļ Rundēnos (izr.: s'ina-pūrs) 1957, *Siēna-púors* pļ Sakā U IV 58 (n 1958, n 1973), Sīna-pūrs pļ Saleniekos [c?] skv. (= Kalupē?, sal. *Siena-purvs*), *Siena-purvs* pļ Silajāņos (izr.: s'ina-pūrs) 1975, *Siēna-pūrvs* pļ Sinolē (izr.: siēna-pūrs, purvaina meža pļava Krāču z robežās, uz Z no mājas) p 1980 (sal. *Siēna-purs* pu un *Siēna-pūrvs* pļ), *Siēna-puņvis* pļ Taurkalnē (uz Vecumnieku pusi) 1961 (*Siena-purvs* U V 375, sal. pu), *Siena-purvs* pļ Vārkavā (izr.: s'ina-pūrs, pagasta D, Zaķīšos c) 1962 (sal. *Siena-purvs*), pļ Viesienā (purvaina pļava) 1970 (sal. *Siena-purvs*), *Siēna-pūrs* pļ Zeltiņos 1961, *Siena-purvs* Asūnē (izr.: sīna-pūrs, Skutulovā c) 1963, “Siena-purvs” Atašienē skat. *Siena-purvs* Barkavā, *Siena-purvs* †pu Baltinavā (izr.: s'ina-pūrs, tagad esot mežs, Plešovā c) 1974, *Siēna-purvs* Balvos (izr.: s'ina-, atrodas otrpus Viļakas ceļam, pie Mūrnieku purva, apm. 7 km no Ploskīnes c) p 1969, *Siena-puņvis* pu Bārbelē 1949, *Siena-purvs* Barkavā (izr.: s'ina-pūrs) 1962 (“Синоपुरсь” Спис., = “Siena-purvs” Atašienē Lģia 2020?), *Siena-purvs* Basos (izr.:

siēn- puôrs) 1957, pu Bejā (izr.: sīna- pūrs, purvs meža vidū pie Krutupes u, sausās vasarās pļauj sienu) 1961 (“valsts mežā, Pededzes u labajā pusē”, 1949), *Siēna*-pūrs pu, pļ Birzgalē (// *Siēna*-pūrvs, mežā, pārpurvojusies pļava, purvs, kur pļauj sienu) 1970 (*Siēna*- pūrs U V 314), *Siēna*- púors pu Daudzesē U V 321 (sal. *Siēna*- pūrs pļ), “Sīna- pūrs” pu tag. Dekšāres pag Lģia 2020, *Siēna*- purvs Dignājā (izr.: sīna- pūrs, “tūr jira pūrvainas pļavas”) 1961 (“Sīna- pūrs” U V 324, = “Sīna- purvs” Zasā Lģia 2020?, sal. *Siēna*- pūrvs pļ un Sīna- pūri pļ), *Siēna*- purvs Elkšņos (izr.: sīna- puôrs, // Rūkas- puôrs [“Rūkas- púors” U V 330]) 1960 (sal. Sīna- púors pļ), pu Jāsmuižā p 1961, *Siēna*- pūrs Jumpravā (“vīnmalē Dēug^avēi”) 1953, *Siēna*- purvs Kalsnavā (izr.: siēna- puŕvs) 1960 (sal. *Siēna*- purvs pļ), pu Kapiņos (izr.: sīna- pūrs, // *Siēna*-purvs, Leitānos c un Sila Daukštos c) skv. (sal. Sīna- pūrs pļ), “Siēna- purvs” tag. Klintaines pag skat. “Siēna-purvs” Pļaviņās, *Siēna*- purvs Kārsavā (izr.: sīna- pūrs, Naglānos c) 1963, *Siēna*- pūrs pu Liepnā (atrodas silā, tajā pļauj sienu) 1972, “Siēna- purvs” Līgatnē (// “Zaļumu- purvs”) Lģia 2020 (sal. *Siēna*- pūrs pļ), pu Litenē Lģia 2020, pu Mārcienā p, *Siēna*- purvs Mazzalvē 1961 (sal. *Siēna*- púors pļ), *Siēna*- purvs Mēmelē p, *Siēna*- purvs Pildā (izr.: s'ina- pūrs) 1957, “Siēna-purvs” Pļaviņās Pag. apr. 50 k (= “Siēna- purvs” tag. Klintaines pag Lģia 2020?), *Siēna*- pur(v)s Preiļos (izr.: s'ina- pūrs) 1968 (sal. *Siēna*- purvs pļ), *Siēna*- purvs Rēznā (izr.: s'ina-, Auzeņos c) 1956, *Siēna*-purvs Saikavā p, *Siēna*- purvs Saleniekos [c?] skv. (= Kalupē?, sal. Sīna-pūrs pļ), Sīna- púors pu Saukā U V 354 (“Siēna- purvs” Konv. X 20403, n 1961), *Siēna*- pūrs pu Secē 1961 (“Šeena purvs” B U V 358), *Siēna*- puôrs pu Sērenē (“šaimāl ū:peš ap Zā:ļajām bīrzim”) 1961 (*Siēna*- púors U V 362), *Siēna*- pūrs pu Sinolē (sacīts Cincos vs) J.K. 1960–1963 (*Siēna*- purvs 1974, sal. *Siēna*- pūrvs pļ un *Siēna*- pūrvu pļ), “Sīna-pūrs” pu tag. Susāju pag skat. *Siēna*- purvs Viļakā, *Siēna*- purvs Šķilbēnos (izr.: sīna-) 1976, *Siēna*- puŕvis pu Taurkalnē (pret Penderiem vs, liels, daļēji apstrādāts purvs, agrāk te pļāvuši sienu) 1961 (“Siēna- pūrs” U V 375, sal. pļ), *Siēna*- purvs Vārkavā (izr.: s'ina- pūrs, 60 ha, piederēja Zaķīšu muižai) 1962 (sal. *Siēna*- purvs pļ), pu Viesienā Fs. mat. (sal. *Siēna*- purvs pļ), *Siēna*- purvs Viļakā (izr.: s'ina-, Ūlasos c) 1962 (“Siēna- purvs”, 295 ha, LME Zeps 454, = “Sīna- pūrs” pu tag. Susāju pag Lģia 2020?), “Sīna- purvs” Zasā skat. *Siēna*- purvs Dignājā, *Siēna*- purvs Zvirgzdenē (izr.: s'ina- pūrs) 1957 (izr.: sīna-, 1976), “Jaūnais- Sīna-pūrs” ap Aglonā Zeps 453 (kr. “Sinija Pure” un “Sinii Pura” // “Reiniki” TkRI Zeps 453, “Синяпура” Спис., sal. *Siēna*-pūrvs c), S'ina- pūra- d'r'iv'eņa la Vārkavā (// S'ina- pūrs, < c nos.) 1962 (sal. *Siēna*- purvs un *Siēna*-purvs z), Sīna- pūra- grovs grā Kapiņos skv. (sal. *Siēna*- purvs), *Siēna*- purva- grāvis Līvānos (izr.: s'ina- pūra-, pie Grugulēm c) 1970 (sal. *Siēna*- purvs †pļ), Sīna- pūra- kolns ka Kapiņos (Sila Daukštos c) p 1965 (sal.

Siena- purvs), S'ina- pura- moājys js Vārkavā (“Siena purva sādžā”) 1962 (= *Siena-purvs* z?), *Siena-* pura- pļava Rankā p 1980, S'ina-purva- pļova †pļ Vārkavā (“aizaugusi pļava pie Siena purva sādžas”, Zaķīšos c) 1962 (sal. *Siena-purvs* z un *Siena-* purvs), *Siēna-* pūora- pļava Vērgalē U IV 108 (n 1972), *Siena-purva-* pļava Viesītē U V 338 (sal. *Sienu-* pūors pļ), *Siēna-* pūrva- sala me Dignājā (izr.: sina- pūra- sola) 1961 (Sina- pūra- sola U V 325, sal. *Siena-* purvs), “Siena-purva- upe” un “Siena-purva- upīte” Birzgalē skat. *Siēna-pūr-* upīte str, *Siēna-puōri* z Tāšos skat. *Sien-puori* z, Sina- pūri pļ Dignājā p (sal. *Siena-* purvs), *Siena-* purvi pļ Karvā (izr.: sina- puri) 1961, *Siēna-* pūrvi pļ Sinolē (izr.: siēna- puri, slapja pļava Palatā c, tā šīs pļavas saukuši Lejasciema pagasta Skujeniešos z) p 1980 (sal. *Siena-* pūrs pu un *Siena-* pūrvs pļ), *Siēna-* puōri pu Tāšos (// *Ciēn-* puōri) 1979, *Siēna-pūr-* upīte str Birzgalē (// *Siēn-* upīte, > kr. Daugavā u) 1970 (“Siena-purva- upe” // “Siena- purva- upe” // “Melderu- upe” Ogres r., Daugavas kr. piet., 9 km gara, Lup IV 11, “Siena-purva- upīte” // “Siena- purva- upe” // lejtecē “Dzirnav-upīte” // “Melderu- upe” u Lģia 2020, sal. *Siēna-* pūrs pu, pļ), *Siena-* purviņš pļ Bērzpilī (izr.: s'ina- pūrēņč, Lieparos c) 1969, “Siena- sala” me tag. Ģibuļu pag Lģia 2020, *Siena-* sala Bērzgalē (izr.: s'ina- sola, sala Adamavas ezerā) 1972 (te arī S'ina- sola pļ 1956, = “Sina- sola” // “Siena- sala” puss tag. Vērēmu pag Lģia 2020?), “Siena- sala” Ērgļos Lģia 2020, *Siena-* sala Ezerniekos (// kr. Сенокос, Ežezērā, plat. 2,9 ha, salā ir pļauts siens) 1979 (1962, “ ” // “Putnu- sala” // “Senokoss” Lģia 2020), “Siena- sala” tag. Inešu pag skat. *Siena-* sala Vecpiebalgā, *Siena-* sala Pildā (izr.: s'ina- sola, Pildas ezerā) 1975, *Siena-* sala Vecpiebalgā (Ineša ezerā) 1972 (= “ ” tag. Inešu pag Lģia 2020?), “Siena- sala” puss tag. Vērēmu pag skat. *Siena-* sala Bērzgalē, *Siena-* tilts Alsviķos (un *Siena-* tilta- gravas, *Siena-* tilta- upīte) Fs. mat. (*Siena-*, nos. radies 2. Pasaules kara laikā – bijusi dūksts, karavīri sanesuši tajā sienu, tādējādi izveidodami tiltu) 1972, “Siena- tirgus” Liepājā (izr.: siēn-tīrgus, siēn-tīrgs // siēn- tīrgus [ģen.], “tīrguōja siēnu, malku tāduōs riņķuōs sasiētu..”) NSLA 99, 112, 111, piestātne Rīgā (kopš viduslaikiem saglabājies nosaukums Daugavas krastmalas daļai, kur vēl 1970. g. atradās pilsētas autobusu galapunkts) Tvd 2020, *Siēna-* tūrelis pu Baldonē (liels, pie Rudzīšiem mā) 1965 (“Siena- tūrelis” Lģia 2020), *Siēna-* zařs pļ Dunalkā (“vis- apkārt kaļns, pļava kā bļuōda”) 1964, “Sina- zavods” neap Nautrēnos Npv 2008;

Sienu- ceļš Vārmē skat. *Siēn-* ceļš, *Sienu-* pūors pļ Viesītē U V 337 (n 1960), *Sienu-* purvs Aiviekstē p 1960, *Siēn-* ceļš Griķos U IV 124 (= *Siēn-* ceļš Vārmē?), *Siēn-* ceļš Vārmē (“nuō Saldus lielceļ ār uz Daūrām”) 1962 (*Sienu-* ceļš p 1980, = *Siēn-* ceļš Griķos?), “Seendfīra” pļ Saldū B U IV 152, “Seenefars” ez Engurē B U IV 184 (te arī *Siēn-* ezař-pļāv pļ 1959), *Sien-* ezers Ludzas r. (Bozovā c) p, “Sien-ezers” Mārcienā skat. “Siena- ezers”,

Siēn-ezeriņš Lazdonā p (sal. “Siena- ezers” Mārcienā), *Siēn-kaļn-* atmata †atmata Planīcā (“tagad kokiem apaugusi”) 1963, – *kaūdzes-* priedes me Sātiņos 1953 (“Sien-kaudzēs- priedes” U IV 155, 156), *Siēn-ṗļau* 2 ṗļ Vitrupē (1) Veczemē z, 2) “pie Kaupmaņa ṗļaviņas”, un *Siēn-ṗļau-*puṗs // *Siēn-puṗs* pu) 1957, *Siēn-pūors* z Tāšos skat. *Siēn-puori* z, *Siēn-purs* ṗļ Cērkstē U V 473 (n 1973), *Siēn-puṗs* pu Vitrupē skat. *Siēn-ṗļau* 2 ṗļ, *Siēn-pur-* grāvis Cērkstē (pie Strautiem z, agrāk bijis strauts, tagad grāvis) 1973 k (sal. *Siēn-purs* ṗļ), *Siēn-pūora-* grāvs grā Sakā U IV 58 (n 1958, n 1973, sal. *Siēna-* pūors ṗļ), *Siēn-puori* z Tāšos E II 46 (*Siēn-pūors* U IV 103, *Siēna-puōri* // *Ciēn-puōri*, biežāk lieto formu ar *Siēna-*, 1965, = “Sien-pori” vs Medzē Lģia 2020?, sal. *Siēna-puōri* pu), *Siēn-pūor-ṗļav(a)s* Secē U V 359 (n 1961, sal. *Siēna-* purs pu), *Siēn-sal* ṗļ Spārnē U IV 218 (*Siēn-sāl* ṗļ, puss, Spāres ezera malā, 1962, *Siēn-sal-ṗļav* 1948), “Sien-upe” Zilupē (// “Zil-upe”, Podinavas apkaimē) CpDz I 304, 352 (senāk *Siēn-upe* // izl. *Sin-upe*, > Синюха, tagad *Zil-upe*, pārtulkots no krievu valodas, V.D., latg. “Sīn-upe” ALatg. 5, 217, “Sīnōja” Zeps 454, = S'inuka u Brigos, par šīs upes nos. etimoloģiju sīkāk skat. Balode, Bušs 2015, 262, 263), *Siēn-upīte* str Birzgalē skat. *Siēna-pūr-upīte* str, *Siēn-vaļks* ṗļ Puzē (Vētrām z) 1964, “Sīnōja” u Zilupē skat. “Sien-upe”, *Siēniņ-virss* pu Rundālē U V 254: *siēns* I ‘das Heu’ ME III 859. Sal. Liet. vv *Šiēnlaukis* c Raseiņu r. VŽ 368, *Šiēn-upis* Nemakščos, *Siēn-kraštis* u Dotnuvā Lhež 330.

Siēnaiži c Kaunatā E II 185 (S'inaiži 1956, Siēnaiži Ezernieku apkārtnē p, n 1984, “Sīnaiži” †sc. un bijušā ciema vieta Lģia 2020, “Seņaiži” LAģš, kr. “Senjajži”, kr. “Sinaši” TkRI, kr. “z Sinjalšami/Sinilši, pri oz. Sinalše” 1784. g. Спис. Zeps 453, “Синяйжи”, “при оз. Глушакъ”, Спис., te arī *Siēnaižu-* ezers, izr.: s'inaižu- azars, Siēnāžos c, 1956 [*Siēnāžu-* ezers, plat. < 1 ha, jo stipri aizaudzis, pārpurvojies, 1979], “Sīnaižu- kalns” Lģia 2020, *Siēnaižu-* pūr(v)s, izr.: s'inaižu- pūrs, Kļučkos c, 1956), “Siēnaiži” †vs Biķerniekos Lģia 2020, vs Kalupē Lģia 2020, vs Pededzē Lģia 2020, vs tag. Pureņu pag Lģia 2020, “Siēnaiži” vs tag. Maļinovas pag Lģia 2020: *siēnāzis* ‘ein Heupferdchen, eine Heuschrecke’ ME III 858.

Ziřga- siēnamā- ṗļaviņa Bērzmuižā (un *Ziřga- siēnamāis-* tēks taka) U V 388: *siēt* ‘binden, knüpfen’ ME III 860, divdabja forma: *siēnamāis*.

Siēnas-, skat. s.v. “Siena”.

“*Siēnaiži*”, *Siēnaižu-*, skat. s.v. *Siēnaiži*.

Siēniņ-, *Siēni-*, skat. s.v. *Siēna-*.

Siēpe ṗļ Vecpiebalgā (netālu no Lienes ṗļavas) 1970, “Seepu pors” [S- vai Z-?; -uo-] pu Saukā B U V 354.

Siēpeļņi z Rundālē E II 33 (*Siēpeļņi* U V 254, te arī “Siēpeļņu- Viduslaiku-kapsēta” senkapi Lģia 2020).

“Seepur” [S- vai Z-?] z Sēmē 1811. g. r. l. U V 502.

Siēr-, *Siēra-*, – *siēra-*, “Seere”, “Seere”, “Sierene”, skat. s.v. *Siers*.

Siērgem-, skat. s.v. “Sirgumi”.

Sieri, *Sieriņi*, *Siēris*, – *siēris*, skat. s.v. *Siers*.

Siermāis-, skat. s.v. “Sirmais”.

“Seermeņu purws” pu Dunalkā B U IV 28 (n 1964, sal. *Siēru-* puōrs pu s.v. *Siers*?).

S'ierm'is' -, skat. s.v. “Sirmais”.

“Seerniz”, *Siērnica*, skat. s.v. *Siers*.

Siernikova ga, pļ Kalncempjos (izr.: siņnikova, ¼ km uz Z no Valdupu mājām z) 1942 (*Siernikavs* ga, sens nosaukums, senāk ganības, tagad uzaudzis mežs, 1977). Sal. *сырник* ‘biezpiena plācenītis’??

Siers ka Aknīstē (Stūrageidēnos z) Fil. mat. 39 (“Siers” U V 276), *Kaņ(n)-siērs* †pļ Allažos 1976, *Siēris* z Bilskā (Vecbilskēniešos pgd) E I 68 (*Sieri*, agrāk piederēja Smiltenes pagastam, 1969, “Sehre” 1795., 1811., 1816., 1826. g., “Seere” 1834. g., “Seere” 1850., 1858. g. Vecbilskas muižā LVVA 199.1.51.), z Skaņkalnē (Jaunatēniešos pgd) E I 105 (“Sehre” Burtnieku muižā, Ates vakā, VAR II 586, te arī *Jaūnāis- Siēris* z 1952, “Leel Sehre” Jaunates muižā 1826. g. LVVA 199.1.326. [“Seer Leel” z Atē 1701. g. Mazsalaca 25], “M. Seere” z Atē 1701. g. Mazsalaca 25, *Mež-siēris* z V.D. 1952 [E I 105, “Meſch Sehre” Jaunates muižā 1826. g. LVVA 199.1.326., = “Ais Meſch-Seer” z Atē 1701. g. Mazsalaca 25?, te arī *Mež-siēra-* pļava, pie Gūras z, 1958], *Veçais- Siēris* V.D. 1952), *Siēris* z Smiltenē skat. “Sijēri” z s.v. *Sijērs*, *Jaūnāis-Siēris* z, *Mež-siēris* z un *Veçais- Siēris* z Skaņkalnē skat. *Siēris* z;

Siēra- akmens †akmens Ziemupē (“liēls akmeņs, siēru pa Jāņim ēdām, ka gāj ganuōs. pērkūōns saspēra”) 1964, – dīķis Rudbāržos U IV 55 (izr.: siēra-dīķis, pie Rudbāržu muižas, “zīvuōja ūveičiēt's, sēja siēru. dīķis piē siēruōtavu, apaļš kā siēra ritul's”, 1966), “Sīra- kolns” ka tag. Andzeļu pag skat. *Siera-* kalns Ezerniekos, *Siera-* kalns Barkavā (izr.: s'ira-koļnc, “kalniņš meža malā, govīs vienmēr pienu deva, kad tur ganīja”) 1962, *Siera-* kalns Ezerniekos (uz ZA no Udrijas ezera) 1979 (*Siēra-* kalns, izr.: s'ira-koļnc, Andžānos c, 1957, = “Sīra-koļns” tag. Andzeļu pag Lģia 2020?), ka Kalvenē 1973, ka Kusā (izr.: siēra-kāļnc) 1960, *Siēra-* kalns Ozolniekos (paaugstināta vieta netālu no Launagu kalna, kur ēduši palaunadzi, arī siēru) 1959, *Siēra- kalns* la Tirzā (izr.: – koļs, ¼ km uz R no Kraujām z, apaļš kā siēra ritulis) 1964, S'ira-koļna- olūc av Barkavā 1962 (sal. *Siera-* kalns), *Siera- kule* ka Mērdzenē (izr.: s'ira-kuļa) 1956 (1977), la Šķaunē (izr.: s'ira-kuļa, “siēra kules veids”, Meikšānos c, un pļ, Zamšovikos c, pu, Krivānos c) 1963, pļ Bērzgalē (izr.: s'ira-kul'ā) 1956 (Lvv I₂ 168), pļ, pu Šķaunē skat. la, S'ira-kul'is' me Asūnē (Veiziniškos c) 1963, *Siēra-* muiža

†mu Vecsvirlaukā (“tā sauc tāpēc, ka muižas īpašnieks galvenokārt nodarbojies ar piensaimniecību”, un *Siēra- muižas-* ceplis †ceplis [*Siēru-muižas-* ķieģeļu-ceplis U V 436, *Siēr-muiž’s-* cepl’s Jelgavā, “tagad vairs nestrādā”, 1959]) 1959 (*Siēra-* muiža U V 436, “*Siera-* muiža” // v. “Kāshof” Konv. XIV 28086 k [mu, 2,5 km uz DDA no Jelgavas pils, Vircavas u krastā, BHO II 271], “*Siera-* muiža” pils. daļa Jelgavā Lģia 2020, *Siēru-* muiža E II 85, *Siēr-muiž’* †mu Jelgavā, “bij maz^a muižin^a, pac baruōns jau tu īekšā nezīvuōj, 1959, “Seerumuijscha”, “3 werftes no Jelgawas”, LA 1827, 27, “Seere m.” 1912. g., = v. “Borgenmois” 1634. g.?, v. “Kammen” 1702. g. BHO II 271), *Siera-* pļava Jaunpiebālgā Fs. mat., *Siēra-* pūrs pu Rāmuļos 1950, – šķūnis †šķū Mērī (nojaukts) 1978, “Seere walk” valks Popē B U IV 276 (n 1964), *Mež-siēra-* pļava Skaņkalnē skat. *Siēris* z, *Siēras-* pļava Mazsalacā (Zarinupes malā, pie Igaunijas robežas) M.R. 1964 (sal. *Siēris* z Skaņkalnē?), *Siērs-*pļav pļ Ugālē 1973;

“*Sieri*” ap [?] Jelgavas apkaimē CpDz II 73, *Siēri* z Bilskā skat. *Siēris* z; *Siēru-* muiža un *Siēru-muižas-* ķieģeļu-ceplis Vecsvirlaukā skat. *Siēra-* muiža †mu, *Siēru-* puōrs pu Dunalkā (Aizputes lielceļa malā) 1964;

Siēr-būd †mz, gr Kurmālē (“te dzīvoja vecenīte, kas tirgojās ar zālītēm”) 1963, *Siēr-muiž’* †mu un *Siēr-muiž’s-* cepl’s Jelgavā skat. *Siēra-* muiža †mu Vecsvirlaukā, *Siēr-(r)ika* pļ Rendā (kur Zirdzene pļ beidzas) 1962 (*Siēr-riks* pļ U IV 147);

“*Sierene*” gr vai le Grenčos U V 475 (te arī *Siērene* pļ 1959), pļ Blīdenē B E II 133 (“*Seerene*” B U V 471, n 1953), *Siērene* pļ Grenčos skat. “*Sierene*” gr vai le, *Siēreniņa* pļ Mēdzulā 1960, *Siēriņi* z Dignājā (izr.: siriņi, // *Jērēni*, izr.: jārāni, // *Ārguļi*, izr.: o^arguļi) 1961 (*Siēriņi* Dignājas apkaimē p, = “*Sieriņi*” vs *Zasā* Lģia 2020?), *Siēriņi* js Lielplatonē (bijusi Lielplatones muižas amatnieku zeme) 1954, “*Sieriņi*” vs *Nīcā* skat. *Siēriņi* mz Pērkonē, vs *Pededzē* Lģia 2020, *Siēriņi* mz Pērkonē 1965 (1972, = “*Sieriņi*” vs *Nīcā* Lģia 2020?), js *Rubā* 1958 (“*Sieriņi*” mā, uz DA no *Rubas* c, Kurzeme 167), “*Sieriņi*” vs *Zasā* skat. *Siēriņi* z Dignājā, “*Seerniz*” pļ *Puzē* B U IV 270 (n 1963), *Siērnica* pļ *Vārmē* 1962 (*Siērnica* U IV 167), *Siērnica*^a pļ *Zūrās* (Gārdes muižas pļava) 1963 (“*Siernīca*”, “*Seerniz* pļaw” B U IV 299), *Siērnīcas* mā *Gatartā* (vācu barona māja) 1978 (“*Siernīcas*” CpDz I 73, = “*Siernīcas*” vs *Drustos* Lģia 2020), *Siērnīcas* mā *Lielstraupē* 1972, *Siērnīeki* z *Lēdurgā* 1961, js *Zebrenē* 1958, *Siērnīek-*māj mā *Svētciemā* (*Dzintarcīemā* c) 1957, *Siērūzi* z *Dolē* E I 38 (= “*Sierūzi*” vs tag. *Ķekavas* pag Lģia 2020?), z *Zālītē* E II 28 (*Siērūzi* U V 237, te arī *Jaun-siērūzi* vs, *Maziē-* *Siērūzi* vs, *Liēliē-* *Siērūzi* vs [= “*Liel-sierūzi*” // agrāk “*Sierūzi*” vs tag. *Iecavas* nov. Lģia 2020?] un *Siērūžu-* *tīrelis* 1974), “*Sierotava*” mc. *Zalvē* Latc 2007, 52 (daļēji izzudis, likvidēts, Lģia 2020), *Siēruōtava* mā *Rudbāržos* (bij. *Rudbāržu* muižas kalpu māja, izbūvēta

par sierotavu) 1966, *Eriņu- Sieruotava* mā Rūjienā 1974: *siērs* I 1) ‘der Käse’ ME III 859, *sierene* ‘halictum augustifolium; eine Art Pflanzen (saulkrēslis)’ ME III 859, *siērnica* ‘das Käsehaus (siernīca)’ ME III 859, *sierinīca* ‘t. p.’ EH II 495, *sierūzis* ‘t. p.’ tezaurs.lv, *sierotava* LLVV 7₁ 417. Sal. arī uzv. *Sieriņš* PMLP 2020.

Siērznieki z Matkulē E II 115 (*Siērznieki* 1948 [1962], *Sierznieki* U IV 202, “Sierznieki” vs Lģia 2020).

Siēts 2 atvari Rubā (1) // *Lielā- Siētava*, Vadakstē u, 2) dzelme Ezerē u, pie Jaunlīkupēniem mā) 1958, *Siēti* js Lielaucē 1958;

Siēta-leja pļ Bauņos 1953;

Siēt-piņi z Iecavā (radusies pirms 1. Pasaules kara) 1949;

Siētaliņš ez Dzērbenē (izr.: siētaliņč) 1963 (“Sietaliņš” // “Sietaliņu- ezers” [Cēsu r., Dzērbenes cp, < 1 ha, Lūn V 14] Lģia 2020), *Siet(a)liņi* z Palsmanē E I 81 (*a* skaņas zudums piedēklī, Hauzenberga 1932, 118, *Sietaliņi*, izr.: sietalīni, tagad mājas sadalījušās: *Kaln-sietaliņi* †z, *Lejas-sietaliņi* un *Maz-sietaliņi* [*Maz-sietaliņi* Gaujienas apkaimē p] 1969, *Sietaliņi* 2 mā Gaujienas apkaimē p, “Sehtalin” 1826. g. LVVA 199.1.332.), “Sietaliņu- ezers” Dzērbenē skat. *Siētaliņš* ez, *Sietaunīca* ga Barkavā (izr.: s'itāun'eica, slapjas ganības, krūmi) 1962, *Lielā- Siētava* atvars Rubā skat. *Siēts* 2 atvari, “Seeteneek” z Jūrkalnē 1850. g. r. l. U IV 52;

Sietiš ezis Valmierā (pie Sietiņa mājas Kocēnos, Gaujas u l. krastā) K.B. (“ ” // “Sietiņu- iezis”, Gaujas u l. krastā, uz augšu no Lodes stacijas, Gauja 51, 53, “Sietiņa- iezis”, Gaujas u krastā, Konv. V 9843 [Kocēnos K.B.], Sietiņa- iezis Fs. mat., “Sietiņu- iezis” Kauguru apkaimē, “senāk [te] bijušas kocēniešu Sietiņu mājas”, Pas. XIV 30, 9, *Siētiņ-iēzis* Kocēnos 1963, Siētīn- iezis krasts Kocēnos V.D. 1961, Siētīn-iēzis, dzirdēts Kūdumā un Lenčos, 1954, “Sietiņ-iezis” Pag. apr. 142 [Ansp. 132, Gaujas nacionālajā parkā, p, krasts, iezis Vaidavā, augšējā posmā, pa straumi uz augšu, 206 m gara, 13 m augsta, līdzena, ieliekta krauja, Ģeol. I 100, atsegums Vaidavā Lģia 2020, // “Sietiņu- iezis” // “Sietiņa-” [izr.: sietīna-] // “Velna- kalns” krauja Kocēnos un Vaidavā, Gaujas l. krastā 16 km uz D no Valmieras, lielākais baltā smilšakmens atsegums Latvijā, Z daļu veido vertikāla klinšu siena, kas cieši piekļaujas Gaujas straumei, D daļa nedaudz atstatu no upes, daudzveidīgāka, te alas u. c. ģeoloģiski veidojumi, teikās minēts kā Velna mitekļis, kopš 1974. g. aizsargājams ģeoloģisks objekts, Laime 2009, 276–278, 281–284], te arī “Sietiņ-ieža- ala”, Sietiņieža lejasposmā, pie Gaujas, Ģeol. I 103 [“Sietiņ- ieža- Veln-ala” [ala Vaidavā Lģia 2020] // “Velna- ala” // “Veln-alas” // “Vella-kauss”, Sietiņieža D daļā, mitoloģiskā ala, pirmoreiz minēta 1879. g. publicētā teikā, sīkāk skat. Laime 2009, 276–282], sal. *Siētiņš* z Kocēnos), “Seeting” z

Bārbelē 1850. g. r. l. U V 226, *Sietīņš* †z Jaunburtniekos (*Siētiņč* mā 1974), *Siētiņš* z Kauguros E I 98 (V. R.-D., *Siētiņi* mā 1977, “*Sietīņi*” vs Lģia 2020, “*Sehting*” Valmieras muižā VAR II 530, “*Seetiņi*” z Mūrmuižā Atb. kal. 1892, 57), z Kocēnos E I 94 (*Sietīņš* mā Valmierā, Gaujas u. l. krastā, K.B., “*Sietīņa-mājas*” K.B., *Siētiņi* 1969, “*Seting*” Valmieras muižā VAR II 502, “*Sehting*” Kokmuižā 1826. g. LVVA 199.1.204., = *Siētiņi* mā Vaidavā?, = “*Sietīņi*” †mā Liepā?), *Siētiņš* z Raunā E I 26 (*Siētiņi*, izr.: siētīni, 1974, “*Seeting*” 1834. g. LVVA 199.1.375., “*Sietīņi*” vs Launkalnē Lģia 2020, = *Siētiņi* js Brantos?), Siētiš z Užavā skat. *Siētiņi* z, *Sietīņš* mā Valmierā skat. *Siētiņš* z Kocēnos, Siētiš z Zūrās skat. *Siētiņi* z, *Viļka-Siētiņš* me Baldonē (izr.: – siētiņč) 1987; “*Sietīņa- iezis*” Kocēnos skat. *Sietīņš* iezis Valmierā, “*Sietīņa- mājas*” Kocēnos skat. *Siētiņš* z, *Siētiņa-* pļava Iecavā (pie Sietīņiem z) 1967 (sal. *Siētiņi* z), *Siētiņa- rājums* pļ Iecavā (pie Cīršiēm z) 1949 (*Siētiņa- rājums* U V 243, sal. *Siētiņi* z);

Sietīņi ap Bebreņē skat. *Sietīņi* z, *Siētiņi* †kr Kurmenē skat. js, “*Sietīņi*” vs Aizkalnē Lģia 2020, *Sietīņi* z Annā (izr.: siētiņi) 1961 (*Sietīņi* 1979), *Sietīņi* mā Ārlavā (izr.: siētiņ) 1962, *Sietīņi* z Bebreņē (agrāk: // *Sēitalas* // *Sitalas* // *Sitali* // *Sitališķi*) 1979 (js 1961, “*Sietīņi*” vs un “*Sietīņi* 2” vs Lģia 2020, = *Sietīņi* ap p?), *Siētiņi* z Blomē 1964, *Siētiņi* js Brantos (Launkalnē) 1963 (= *Siētiņš* z Raunā), *Siētiņi* dz Braslavā (Žumalā z) M.R. 1957, “*Sietīņi*” vs tag. Dāviņu pag skat. *Siētiņi* js Misā, *Siētiņi* js Dignājā (izr.: siētiņi) 1961 (*Sietīņi* Dignājas apkaimē p, “*Sietīņi*” vs Lģia 2020), *Siētiņi* js Grenčos 1959 (1920. gadā atdalīta no Sātu mācītājmuižas, 1967, = “*Sietīņi*” vs tag. Jaunsātu pag Lģia 2020?), z Iecavā E II 29 (1949, vs 1967, js 1974, *Siētiņi* U V 241, “*Sietīņi*” vs Lģia 2020 [z, tagad kaļķakmens lauztuves, CpDz II 42], sal. arī uzv. *Siētiņš* Iecavā U V 243), z Ikšķilē E I 39 (†z, Ikšķilē c, “tagad tūr Uogres biedrības māja”, 1953, “*Sehtin*” VAR I 107, “*Seeting*” 1811., 1816., 1834., 1850. g. LVVA 199.1.486.), *Sietīņi* 3 z Jaunpiebalgā (izr.: siētīni, 1) // *Kalna- Naūkšēni* [*Naūkšēni* E I 23], 2) // *Jaun-svēderi* [*Svēderi* E I 23], 3) // *Jaun-peņtuļi* [*Peņtuļi* E I 23], nos. *Sietīņi* < uzv.) 1970, “*Sietīņi*” vs tag. Jaunsātu pag skat. *Siētiņi* js Grenčos, *Siētiņi* mā Kauguros skat. *Siētiņš* z, *Siētiņi* z Kocēnos skat. *Siētiņš* z, *Siētiņi* js Koknesē 1961 (“*Sietīņi*” vs Lģia 2020), *Sietīņi* js Kurcumā 1960 (= “*Sietīņi*” vs tag. Medumu pag Lģia 2020?), *Siētiņi* js, †kr Kurmenē (senāk te bijis krogs) 1961 (sal. *Siētiņ-krūogs*, te arī *Jaun-siētiņi* js 1961), “*Sietīņi*” vs Launkalnē skat. *Siētiņš* z Raunā, vs Lažā Lģia 2020, mā Lielvārdē skat. *Siētiņi* z Rembatē, †mā Liepā Liepa 2009, 157 (= *Siētiņš* z Kocēnos?), *Siētiņi* js Mārsnēnos (izr.: siētīni) 1963 (“*Sietīņi*” vs Lģia 2020), “*Sietīņi*” vs tag. Medumu pag skat. *Sietīņi* js Kurcumā, *Siētiņi* mz Medzē 1961, js Misā (mājām vārdu devis mērnieks) 1949 (= “*Sietīņi*” vs tag. Dāviņu pag Lģia 2020?),

“Seetiņi” z Mūrmuižā skat. *Siētiņš* z Kauguros, *Siētiņi* js Panemunē 1949, *Sietīņi* js Pededzē 1961, *Siētiņi* js Penkulē 1958 (sal. arī uzv. *Siētiņš* Penkulē U V 423), “Sietīņi” vs Piltenē skat. *Siētiņi* z Zūrās, *Siētiņi* z Popē E II 151 (Siētiņ mžs 1964, *Sietīņi*, < uzv. *Sietīņš*, 1970, “Sietīņi” vs Lģia 2020), “Sietīņi” vs Preiļos Lģia 2020, *Sietīņi* z Prodē 1960, *Siētiņi* z Raunā skat. *Siētiņš* z, *Siētiņi* z Rembatē E I 55 (1953, “Sietīņi” mā Rembatē, Lielvārdē p 1961, “Sietting” Lielvārdes muižā VAR III 1007, “Sieting” 1826. g. LVVA 199.1.371.), *Siētiņi* mā Rucavā 1972 (“Sietīņi” vs Lģia 2020), *Sietīņi* z Salienā 1960, *Siētiņi* js Silenē (pie Ilgas muižas, nos. dots 20. gs. 20.–30. gados) 1960, “Sietīņi” vs Skaistā Lģia 2020, Siētiņ js Spārnē 1962, *Siētiņi* z Stelpē E II 35 (*Sietīņi* U V 261, “Sietīņi” vs Lģia 2020, te arī *Līeliē- Siētiņi* z un *Maziē- Siētiņi* z 1967), z Stopiņos E I 63 (// tagad *Lejs-siētiņi* [Lejas- Siētiņi z Ulbrokā skv., “Seetin Leijes” 1826. g., “Seetiņ Leijes” 1834. g., “Seeting Leies” 1850. g. LVVA 199.1.458.], un *Jaūn-siētiņi* z, *Kaln^a- Siētiņⁱ* // *Rūtiņ^as* z, atdalītas no Sietīņiem [“Kalna- Sietīņi” z Ulbrokā p, “Sehting Michel” 1795., 1816. g., “– Mickel” 1811. g., “Seltin Mickel oder Kalne” 1826. g., “Seetiņ Kaln” 1834. g., “Seeting Kalna” 1850. g. LVVA 199.1.458.] 1965, z Ulbrokā skv., “Setings land” VAR I 95, “Sehting Jahn” 1795., 1811., 1816. g. LVVA 199.1.458.), *Siētiņi* js Sunākstē 1961, “Sietīņi” vs tag. Tabores pag Lģia 2020, *Siēteņi* mā Tilzā (izr.: s'īt'en'i) 1986, *Sietīņi* mā Turlavā 1972 (“Sietīņi” vs Lģia 2020), *Siētiņi* z Ulbrokā skat. z Stopiņos, “Sietīņi” vs tag. Upmalas pag Lģia 2020, *Siētiņi* z Užavā E II 154 (“Siētiņ” NSLA 184, Siētiš z, Dižciemā c, 1963, “Seetiņ” 1850. g. r. l. U IV 293), *Sietīņi* mā Vaidavā 1978 (*Sietīņi* z 1972, “Sietīņi” vs Lģia 2020, = *Siētiņš* z Kocēnos?), *Sietīņi* js Vaivē 1950 (*Siētiņi* 1978, “ ” vs Lģia 2020), *Siētiņi* z Viesītē E II 59 (*Sietīņi* U V 336, *Siētiņi* 1960, “Sietīņi” vs Lģia 2020), z Zūrās E II 155 (Siētiņ 1963, Siētiš U IV 298, = “Sietīņi” vs Piltenē Lģia 2020?), *Jaūn-siētiņi* z Stopiņos skat. *Siētiņi* z, js Kurmenē skat. *Siētiņi* js, †kr, *Kaln^a- Siētiņⁱ* z Stopiņos un “Kalna- Sietīņi” z Ulbrokā skat. *Siētiņi* z Stopiņos, *Lejs-siētiņi* z Stopiņos un Lejas- Siētiņi z Ulbrokā skat. *Siētiņi* z Stopiņos, *Līeliē-Siētiņi* z Stelpē skat. *Siētiņi* z, *Maziē- Siētiņi* z Stelpē skat. *Siētiņi* z;

Siētiņu- akmens Rembatē (pie Sietīņiem z) 1953 (sal. *Siētiņi* z), *Siētiņu-Baņdēni* z Jaunsvirlaukā (“ar tādu uzvārdu tur gājis precībās, izputējis, meita nomirusi neprecējusies”) 1959 (< uzv. *Sietīņš*?, sal. *Bandēni* z E II 84), *Siētiņu-* duobe dziļums Mežotnē (“ūdens sitas atpakaļ, it kā tuš sijātu”) 1949, “Sietīņu- dzirnavas” Valmierā CpDz I 256 (sal. *Siētiņš* z Kocēnos), *Siētiņu-* ezers Silenē skat. *Sita-* ezers s.v. “Sita”, “Sietīņu- iezis” Gaujas u l. krastā skat. *Sietīņš* iezis Valmierā, *Siētiņu-* kalni paka Raunā (izr.: siētīnu-) 1974 (sal. *Siētiņš* z), “Sietīņu- kapi” Kurmenē Lģia 2020 (sal. *Siētiņi* js, †kr), *Siētiņu-* pļavas Kurmenē (gar Iecavu u, pie Sietīņiem mā, lielas pļavas) 1961 (sal.

Siētiņi js, †kr), pļ Raunā (izr.: siētīnu-, pie Kraujām vs) 1974 (sal. *Siētiņš* z), “Sietīņu- purvs” Viesītē Lģia 2020 (*Siētiņi* z), “Sietīņu- sils” Vaidavā (Briežu muižā) Pas. XIV 452, 4 (sal. *Sietīņi* mā);

Sietīņ-akmens Vaidavā (“savādi akmeņi”) 1978 (sal. *Sietīņi* mā), *Siētiņ*-grava Lenčos 1963 (sal. *Siētiņ*-kalns), *Siētiņ*-iēzis Kocēnos skat. *Sietīņš* iezis Valmierā, “Sietīņ-ieža- Veln-ala” ala Vaidavā skat. *Sietīņš* iezis Valmierā, *Siētiņ*-kalns Lenčos 1963 (Siētīn-kaļns 1954, = *Sietīņ*-kalns Vaidavā?, sal. *Siētiņ*-grava), *Siētiņ*-kalns Popē 1964 (*Sietīņ*-kalns, neliels kalns pie Sietīņiem mžs, 1970, sal. *Siētiņi* z), *Sietīņ*-kalns Vaidavā 1978 (= *Siētiņ*-kalns Lenčos?), *Siētiņ*-kaļn-mežs Popē 1964 (sal. *Siētiņ*-kalns), *Siētiņ*-krūogs Kurmenē U V 339 (*Siētiņ*-kruōks, kroga nav, ir saimniecības, vārdu *kruōgs* šeit izrunā arī ar stiepto intonāciju, 1961, “Seeting Krug” 1748. g. r. l., te arī *Siētiņ*-*kruōga*-kapi [*Sietīņ*-*kruōga*- kapi U V 341] un *Siētiņ*-*kruōga*- tilts [*Sietīņ*-*kruōga*- tilts U V 341, *Siētiņ*-tilts Taurkalnē, uz robežas ar Kurmeni, 1961, = “Sietīņ-tilts” Vecmuižā U V 272?], pār Iecavu u, pie Sietīņkroga, 1961, sal. *Siētiņi* js, †kr), *Siētiņ*-mājas js Smārdē (// *Jaūn*-*zēgūz*’s, < uzv. *Sietīņš*, saimnieka sievastēva uzvārds) 1959 (*Dzēgūzes* E II 144, *Jaūn*-*dzēgūz* U V 514), *Siētiņ*-pļāv pļ Zūrās 1963 (*Sietīņ*-pļāv U IV 299, sal. *Siētiņi* z), *Sietīņ*-priēds me Popē (skaists priežu sils netālu no Sietīņu mežsargmājas) 1970 (sal. *Siētiņi* z), *Siētiņ*-puřs pu Pabažos (Žokās vs, pie Sējas robežas) 1964, *Sietīņ*-slēgs jaunaudze Popē (agrāk cirsma, tagad jaunaudze netālu no Sietīņu mežsargmājas) 1970 (sal. *Siētiņi* z), *Sietīņ*-tilts Stelpē (pār Misu u) 1961 (sal. *Siētiņi* z), *Siētiņ*-tilts Taurkalnē un “Sietīņ-tilts” Vecmuižā skat. *Siētiņ*-krūogs Kurmenē;

“Sityniki” ap Baltinavā (kr.) TkRI Zeps 455, Sītinišķi c Vārkavā (Zaķišu cp) 1969;

Siētniēks z Aisterē skat. *Siētnieki* z, *Siētniēks* z Brigos (izr.: s'it'n'iks', L. Pīkovā c) 1962, *Siētniēks* me Liezērē 1960;

Sietniēka- ezers Vestienā skat. *Sietnieku*- ezers, *Sitniēka*- kalns Andrupenē (Žierkļos c, izr.: s'it'n'ika- koļnc) 1970, S'ietn'ika- mežs Rugājos (Mieriņos c) 1974;

Sietniēki c Aiviekstē 1962 (Sītņīki c Zeps 455, = *Siētnieki* c Medņos E II 173, = “Vēžu-sietnieki” c LAģš Zeps 455 [// “Vēžu- Sietnieki” †c Krustpilī un tag. Variešu pag ZA daļā, Bērzaunes u l. krastā, 19. gs. beigās Ungurmuižas pag, vēlāk Aiviekstes pag, Krustpils 2012, 253, “Vēžu Seetneeki” c RKr. III 47, kr. “Veži”, “Barzi na pravoj”, 1784. g. Zeps 455, “Веже-Сетнекъ”, “при р. Берзовкѣ”, Спис.], te arī *Vēžu*- *Sietnieki* mā Krustpilī, izr.: vēžu- sītņiki, 1972 [“Vēžu-sietnieki” mā Krustpilī un tag. Variešu pag Krustpils 2012, 253, “Vēžu-sietnieki” vs un “Vēžu-sietnieki 1” vs Lģia 2020, = Vēž^ažu- *Sietniēki* vs Medņos, Upsargās c, 1962), *Siētnieki* c Krustpilī E II 169 (“Sietnieki” LAģš

Zeps 455 [sc. Latc 2007, 151, likvidēts, Lģia 2020, // kļūdaini “Sētnieki” c, 1928. g., pag A daļā, Babraunīcas u abos krastos, vietā, kur upīti šķērso Jēkabpils–Vilkukroga–Antužu ceļš, apm. 3,5 km uz ZA no Krustpils dz. sta, Krustpils 2012, 231, 281], “Seetneeki” c RKR. III 46, kr. “Sitniki” mu 1784. g. Zeps 455, “Сетнекъ”, “при р. Ренъ”, Спис., kr. “Staryj Fol'varok” TkRI Zeps 455), *Siētnieki* c Medņos skat. *Sietniēki* c Aiviekstē, z Aisterē E II 38 (*Sietniēks* U IV 67, *Siētniēki* z 1966), *Sietnieki* js Barkavā 1973 (*Sietnieku*-mājas, izr.: s'itn'iku- mūojis, 1962), z Iecavā Zemgale 118, *Sietnieki* z Jeros 1974 (“Sietnieki” 2 mā: 1) 1942., 1994. g., senāk “Korbuži”, 2) 1994. (?) g., senāk “Torbenieks”, uz A no Vagaļa mājām, dzīvojis Jeru mežniecības malkas cirtējs un kūdras griezējs, Rūjiena 1999, 165, 162, “Sietnieki” vs Lģia 2020), *Siētnieki* z Krustpilī 1972 (“Sietnieki” 2 mā: 1) nos. piešķirts 20. gs. 30. gadu beigās, neieviesās, Vēžusietniekos †c [sal. *Sietniēki* c Aiviekstē], 2) nos. piešķirts 20. gs. 30. gadu beigās, iesauka “Zīliņi” pēc saimnieka uzv. *Zīliņš*, vēlāk “Vaidavas” 2008. g., Sietniekos c [sal. *Siētniēki* c Krustpilī], Krustpils 2012, 253, 231), *Siētniēki* js Kurmenē 1961 (“Sietnieki” †vs Lģia 2020, sal. uzv. *Sietniēks* Kurmenē U V 341), “Sietnieki” vs tag. Rudzātu pag Lģia 2020, *Siētnieki* z Salgalē E II 77 (*Siētniēki* U V 407, *Siētniēki* // *Maz-sietnieki* [“ ” vs Lģia 2020] 1959), “Siētniēk” mā Užavā (Sārnatē c) NSLA 186, “Sietnieki” vs tag. Vaboles pag Lģia 2020, *Sietnieki* z Vestienā (Talcēniešos pgd) E I 33 (*Sietniēki* 1960, “ ” †mā, starp Sietnieku kalnu un Sietnieku ezeru, Avotiņa 1999, 87, “Gailemehl jetzt Sehtnek” 1826. g., “Sähtnek” 1834. g., “Setnek” 1850. g., “Setneek” 1857. g. Tolkas muižā LVVA 199.1.475.), “Sietnieki-Eglenieki” †vs Krustpilī (1935., 1943. g., 20. gs. 30. gadu beigās piešķirts nos. “Eglenieki”, pag DA daļā, Babraunīcas u l. krastā, Sietniekos c) Krustpils 2012, 232, 231 (“Сетнекъ-Егленекъ” Спис., sal. *Siētniēki* c), “Kalna-Sietnieki” mā Krustpilī (2008. g., senāk “Mierlauki”, 20. gs. 30. gadu beigās, Sietniekos c) Krustpils 2012, 231 (sal. *Siētniēki* c), *Maz-sietnieki* z Salgalē skat. *Siētniēki* z, “Vēžu-sietnieki” †c, mā, “Vēžu- Sietnieki” †c Krustpilī, Vēžu- *Sietniēki* vs Medņos skat. *Sietniēki* c Aiviekstē;

Siētniēku- birzs Salgalē 1959 (*Siētnieki* z), *Sietnieku*- ezers Vestienā J. Kr. 1981 (*Sietniēka*- ezers, izr.: – azārs, 1960, “Sietnieku- ezers” // “Lepju-ezers” // “Liepu- ezers” // “Lepu- ezers” Madonas r., Vestienas cp, 26,5 ha, Lūn V 14, “Sietnieku- ezers” // “Lepu- ezers” // kļūdaini “Lepju- ezers” // kļūdaini “Liepu- ezers” Lģia 2020, “Sietnieku- ezers” // kļūdaini “Lepju-ezers” // kļūdaini “Liepu- ezers”, pag Z, uz robežas ar Jumurdas pagastu, plat. 26,5 ha, iztek Ilzīte u uz Ogres u, Sietnieku ezeru kopā ar Vidus ezeru sauc par Lepu ezeriem, Avotiņa 1999, 172, = *Sietniēku*- ezers Vējāvā skv.?, sal. *Sietnieki* z), “Sietnieku- kalns” Krustpilī (gara vaļņveida paugura daļa

Babraunīcas u l. krastā, Sietniekos c, pāri iet Jēkabpils–Vilkukroga–Antužu ceļš) Krustpils 2012, 232 (sal. *Siētnieki* c), “Sietnieku- kalns” Vestienā (pag Z, apm. 1 km uz R no Sietnieku ezera, abs. augst. 220,6 m vjl.) Avotiņa 1999, 87 (Lģia 2020, sal. *Sietnieki* z), *Sietnieku-* mājas Barkavā skat. *Sietnieki* js;

*Sietniek-*ezers Jumurdā 1970 (= *Sietniek-*ezers Ērgļu r. 1960?), *Sietniēk-*kalns Grundzālē 1964 (sal. *Siētniēk-*purvs), *Sietniek-*leja pļ Jaunciemā (Kīšezera krastā) 1977, *Siētniēk-*purvs Grundzālē 1964 (sal. *Sietniēk-*kalns): *siēts* I 1) ‘das Sieb’, 3) deminutīvs *siētiņš* “= ķesele”, 4) deminutīvs *siētiņš* ‘das Siebengestirn (zvaigžņu kopa Sietiņš jeb Plejādes)’ ME III 861, *sietala* I) ‘ein Mastschwein (baroklis)’; 2) “slinks meitietis” EH II 495, *sietals* ‘ein Mastschwein (baroklis)’ ME III 860, *sietava* I ‘Fussbinde, ein wollenes, halbwoolenes od. leinenes Band, das ums Bein gewunden wird; das Tuch ums Bein, das statt des Strumpfes gebraucht wird (vilnas, pusvilnas vai lina auduma lente, ko tin ap kāju; audums ap kāju, ko lieto zeķes vietā)’ ME III 860, *sietavas* ‘Frauensschuh (cypripedium calceolus L.) (dzeltenā dzegužkurpīte)’, *siētniēks* ‘der Siebmacher (sietu gatavotājs)’ ME III 861. Sal. uzv. *Sietiņš*, *Sietnieks* Mežs et al. 2019, II 162, Mežs et al. 2022, II 173, uzv. *Sietiņš*, *Sitiņš*, *Sīteņš* Kalupes un Preiļu pagastā Mežs 2017, 245. Sal. arī Liet. vv *Siētas* ez Traķu r. VŽ 334.

“**Sievas-** akmens” Rundēnos (Kazicos c) Konv. XIX 37003, *Sīevas-*ceļš Bērzē (un “Sievas- ceļš” me) U V 388 (“Seewas zelſch” B U V 388, = *Sīevas-* ceļš Džūkstē U V 402 [*Siēvas-* ceļš, “pa to gāja sievas ogās”, 1973]?, = *Siēvu-* ceļš Līvberzē 1959?), *Siēvas-* daļa pļ Sējā 1965, “Sievs-dang” pļ Ugālē (// “Sievs- dang” // “Cies-dang”, Meždangciemā, Kortos z, apm. 1 ha, tagad aizaugusi, “tur i vien siev pakārusies”) Ugāle 251, 258, *Siēvas-* ģērbums pļ Vecmokās 1959, *Sīevs-*kaln ka Pastendē (un me [“tur mežs visgarem”, 1962]) U IV 214, 215, *Siēvas-* kalns Rendā skat. *Siēv(a)s-*kalni, *Siēvs-*kalna- avuotīņš Rendā (aiz Mežmuižas ģmu) 1962 (sal. *Siēv(a)s-*kalni), *Siēv(a)s-* kalni Rendā (// *Siēvas-* kalns, pie Dzirām vs, “kāda sieviete nomocīta sensenos laikos, piesista pie priedes”) 1962 (*Sīevs-*kalns U IV 146), *Siēvs-*kaln-kaļp kp Kurmālē (kolonistu kapi Sievkalnā) 1963 (sal. *Siēv-*kalns), *Siēvas-* kalva ka, pļ Kazdangā 1958;

Siēvu- ceļš Kalnciemā (ceļš uz kādu ogām bagātu tīreli, pa kuru staigā ogotājas) 1959 (sal. “Sievu- tekas”), ce Līvberzē skat. *Sīevas-* ceļš Bērzē, *Siēvu-* dīķis pļ Zantē (kādreiz bijis dīķis) 1973 (“Seewu dihķis” pļ B U IV 240), “Siwu purws” dī Dvietē B U V 287, “Sievu- tekas” taka Kalnciemā U V 415 (sal. *Siēvu-* ceļš);

*Siēv-*kalns Kurmālē E II 95 (*Sīev-*kalns U IV 131, *Siēv-*kalns, uz Aizputes ceļa, “te kāda sieviete nogalināta, jo viņa bijusi jocīga, ar burvību

apdvesta, prasījusi, lai tai pieskaras, tad dzirdēja, kā zelts žvadz”, 1963), *Siēv*-puōrs pu Alsungā (“bieži redz spoku – lielu, sarkanos brunčos tērtu sievu”) 1979, *Siēvaļks* me Durbē U IV 75 (“Sievalks” birze Hauzenberga 1932, 141, *Siēvaļks*, un *Siēvaļka*- dīķis [“Sievalka- dīķi” dī grupa Lģia 2020] 1964, “Sievalks” apvidus un “Sievalka- pļavas” Lģia 2020), *Trīs-siēv*-pļāv pļ Kuldīgā 1963 (= *Trīs-siēv*-pļava Rendā, pie Kaderiem vs, 1962?), *Zaldāt-siēv-šļaka* me Mazsalacā (sena cirsma, kur malku cirtušas zaldātu sievas, pie Sāra krusta) M.R. 1964;

Siviņ-gōls la Ritē (tur sieviņas govīs ganīja) 1961: *siēva* ‘das Weib, die Ehefrau’ ME III 861.

“**Sieži**” 3 ez Liezērē (“Avot-siezs”, “Lielais- Siezs” un “Mazais- Siezs”, Ozolmuižā †mu) LJ 1930, 10, 320 (*Sieži*, 3 mazi ezeriņi kopā pie Ozolmuižas †mu, 1960, “Siežu- ezers”, uz DR no Dziļūkstes ez, plat. 16,6 ha, Avotiņa 1999, 172 [// “Sieža- ezers” Madonas r., Liezēres cp, Lūn V 14], “Siežu- ezers” // “Sieža- ezers” Lģia 2020, = “Siezēri” 3 ez Liezērē p?). Sal. s.v. “Sizeru-”?

Sja-čonnyj ga-jok la Pasiēnē (kr., Ļauzinā c) 1962: kr. izl. *сэченый гай* ‘cirstā birze’ I.K.

Sja-d'iby la, pļ Piedrujā (pie Indras u, Zizovščinā c) 1962 (= “Sjadzibi” apvidus Indrā Lģia 2020?), “Sjadzibi” apvidus tag. Kalniešu pag Lģia 2020: bkr. *сядзіба* ‘lauku mājas’ БРС 910?

Armanova- **sjaga** la Višķos (Gajā c) 1978: kr. *сяга* ‘rokas stiepiens; solis’ Даль IV 383?

“**Sjaksti**” sc. tag. Feimaņu pag (// “Seksti”) Lģia 2020, sc. Nirzā (// agrāk “Kolna- Makleri”) Lģia 2020.

Sjaliba pļ Pasiēnē (Rakšinā c) 1962, Sjel'eba ka Rundēnos 1957: bkr. *сяліба* ‘apdzīvota vieta, ciems’ БРС 911.

“**Сяниты**” c Krāslavā Спис.: latg. *sieneite* ‘sēnīte’?? Sal. *Sjanita*, rets uzvārds no Kombuļu pagasta Sēneitēm, Mežs 2017, 247.

Sjel'eba ka Rundēnos, skat. s.v. Sjaliba.

Sjodlojis- kaļņeņš ka Ciblā (Bierzinīkos c) 1976: po. *siodło* ‘segli’ I.K.

“**Sjomki**” †c Nautrēnos Нрв 2008: bkr. *сёмый* ‘septītais’ Носович 1870, 577, I.K.

Skaba pļ Vidsmuižā, skat. *Skabji* c s.v. *Skabis*.

– **skabardi**, skat. s.v. *Skābarža*-.

“**Skabarg(a)**” z Mangaļos EI 50 (*Skabaŗgas* 1964), *Skabāŗga* z Taurkalnē skat. *Skabaŗgas* z, *Skabaŗgas* mā Cērkstē (Milzkalnes cp) 1973, “Skabargas” vs tag. Goliševas pag Lģia 2020, *Skabaŗgas* js Iecavā 1949 (= “Skabargas” †vs tag. Ķekavas pag Lģia 2020?), z Mangaļos skat. “Skabarg(a)” z, js

“Skabarg(a)”

Mežmuižā (// *Skabar^agas*) 1954, *Skabargas* z Naudītē E II 81 (U V 420), z Salienā (pie Zeitišķiem vs) 1960 (“Skabargas 1” // “Skabargas” vs tag. Vecsalienas pag Lģia 2020), *Skabārgas* z Sesavā U V 427 (*Skaba^argas* †z, pie Galamuižas c, 1954, “Skabargas” Atb. kal. 1892, 62), *Skaba^argas* js Svitenē (atdalītas no Pešļiem z) 1949, z Taurkalnē (Birzgales cp) 1961 (*Skabargas* B E II 69, *Skabārga* U V 373), mz Valgundē 1959 (“Skabargas” vs Lģia 2020), “Skabargas” vs tag. Vecsalienas pag skat. *Skabargas* z Salienā, *Skaba^argas* z Zaļeniekos E II 89 (1954, 1990, *Skabārgas* U V 451, *Skabargas* 1972, “Skabargas” vs Lģia 2020), *Skabārgi* †mā Priekulē (// *Skabārgi*) 1976, *Skabe^arg*-māja Sēmē (// *Matvej*-māja, pie baznīcas) 1959 (= “Skabargas” vs Smārdē Lģia 2020?): *skaba^arga* 1) ‘der Splitter’; 2) ‘ein Zänker (ķildnieks)’ ME III 862. Sal. uzv. *Skabarga* PMLP 2020. Sal. s.v. “Skaberģu”.

Skabārnas- ezers Brigos (izr.: skobōrnys-, // *Zanozas*- // *Brigu*- ezers, vecākās paaudzes latvieši lieto nos. Skabarnas ezers, jaunākā paaudze – Brigu ezers, krievi – Zanozas ezers; teika stāsta, ka Brigu ezera vietā bijis purvs, gājusi viena meita pāri, sadūrusi kāju, “izruōvuseģ skobōrnu [skabargu], izablāvuseģ “koč tu pazustu!”, un purvs pazudis, palicis ezers) 1962 (“Skobarnas- ezers” // “Brigu- ezers” Ludzas r., Brigu cp, 28 ha, Lūn I 45, 46, V 19 [// “Brīģu- ezers” // “Brygu- azars” Lģia 2020], kr. “pri oz. Skaberne” 1784. g., kr. “oz. Skabeno” 1784. g., kr. “Skoborno” Спис. Zeps 458, po. “jeziorko Skogor, pod Brygami” 1765. g. Zeps 458);

Skābarniēks z Dunikā skat. *Skābarnieki* z, *Skābarniēks* z Rucavā E II 45 (te arī “Skābarnieku- dīķis” // “Skābarnieka- dīķis” // agrāk: “Ābolu- dīķis” Lģia 2020, = *Skābarnieki* z Dunikā?), *Skābarnieki* z Dunikā E II 39 (*Skābarniēks* U IV 73, *Skāba^arniēki* // *Skabarnieki*, Sikšņu c, 1957, “Skabarnieki” mā, uz DA no Sikšņiem c, Kurzeme 41, “Skābarnieki” bijušās vs vieta Lģia 2020, te arī *Skāba^arniēku- dē^arvas- ceplis* la [*Skābarniēku- dē^arvas- ceplis* U IV 73], Sikšņu c, apm. 0,3 ha, *Skāba^arniēku- ķiēģeģu- ceplis* la, Sikšņu c, apm. 0,5 ha, senos laikos tajā bijis ķieģeģu ceplis, *Skāba^arniēku- laiģka* pģ, pie Skabarnieku mājām, 1957, *Skāba^arniēku- laiģkas-* upe, tā izveidojas meģā no daudziem strautiem, ieplūst arī Jūdupis un Ģeiģupis, ieplūst Leiģu upē, 1988, *Skāba^arniēku- līnija* meģa stiga, netāģu no Skabarnieku laukmales, 1957, = *Skābarniēks* z Rucavā?), *Skābarnieki* mā Lazdonā 1969, z Praulienā E I 24 (*Skābē^arniēki* 1953, *Skābē^arniēki*, te arī *Skābē^arniēku- aiģksne* me 1971, “Skābarnieki” vs Lģia 2020): *skabarna* ‘skabarga’ ME III 863, *skabārna* ‘t. p.’ EH II 496.

“**Skabarģi**”, – *skabarģi*, skat. s.v. *Skābarģa*-.

“**Skabe**”, “Skabbe”, skat. s.v. *Skabis*.

Skabeģkas z Svētē E II 84 (U V 431, *Skabeģkas* 1972, // *Vēc-skabeģkas*, un *Jaģn-skabeģkas* z, Glūdas cp, 1959, “Skabeģki” Atb. kal. 1892, 63). Sal.

uzv. *Skabeiķis* PMLP 2020. Sal. arī liet. uzv. *Skabéika, Skabeikà, Skabeikas* LPŽ II 727 un bkr. uzv. *Скабеика* Бірыла II 376.

“**Skabeņu-**”, skat. s.v. *Skábene*.

“**Skabber**” z Naudītē 1816. g. r. l. U V 422 (sal. *Skabargas* z s.v. “Skabarg(a)”), Ská**bêres-** sāla me Kusā 1960, “*ƒcabbermes*” z Bauskā 1747. g. r. l.: *skabars* ‘skabarga’ vai *skabrs* 1) ‘splitterig; scharf (skarbs, ass)’; 3) ‘hurtig, eifrig, aufgeweckt (ātrs, dedzīgs)’; 4) ‘grell (spilgts, košs)’ ME III 863. Bauskas vietvārda 2. daļā varbūt sal. ig. *mees*, votu *mēz* ‘vīrs’? V.E.

Skabeŕg-, skat. s.v. “Skabarg(a)”.

“**Skaberģu-** brāļu- kapi” vēsturiskā kp Birzgalē Lģia 2020. Sal. uzv. *Skabergs* PMLP 2020. Sal. s.v. “Skabarg(a)”

“**ƒcabbermes**”, skat. s.v. “Skabber”.

Skabis z Ādažos E I 35 (Carnikavā Laumane 1996, 49, “Skabi” [kas?] Carnikavā 1969, mā, Garezeros c, Lat. c. 10, “Skabbe” Carnikavas muižā 1826. g. LVVA 199.1.526. [VAR I 210]);

“Skabe” [kas?] Grobiņā 1609. g. Kurz. dr. chr. II 43, *Skabi* ap Preiļos E II 172 (c 1968, “Skōbī” [kļūda?] ALatg. 5, 194 Zeps 458), *Skabji* c Vidsmuižā E II 189 (// *Skabi* 1980, Skab‘i, Galēnu cp, 1977, “Skabi” LAģš, kr. “Skaby” TkRI [“Zvirny na pravoj”, un “Skaby” ap, “Skabiši” ap 1784. g. Zeps 455], “Скабы” Спис., = “Skabi” sc. Galēnos Lģia 2020 [Latc 2007, 268]?, te arī *Skaba* pļ 1980), “Skabji” vs Ļaudonā Lģia 2020, “Skabi” z Zasā E II 71 (izr.: skobi, 1958, vs Lģia 2020, “Skabbe” 1826. g. r. l. U V 384);

“Skabu- ezers” Popē B E II 151 (“Skabu efers” B U IV 277, n 1964), Skabu- pūrs pu Vidsmuižā 1977 (sal. *Skabji* c);

Skabiņi z Jaungulbenē Fs. mat. (= *Skubiņi* z s.v. *Skubis?*), *Skabiņ-* acava pļ Zlēkās (*acava* – vieta, kas plūdos pieplūst ar ūdeni) 1963, *Skabīne* u Vidsmuižā 1980 (sal. *Skabji* c), “Skabiši” vs Veclaicēnē (// agrāk “Pelši”) Lģia 2020, *Skabiene* pļ Vidsmuižā (izr.: skab‘in‘e, Galēnu cp) 1977 (“pļava piederējusi Skabu ciema iedzīvotājiem”, p, sal. *Skabji* c). Sal. *skabūt* ‘Äste abhauen, bekappen (nodarināt zarus)’ ME III 863. Sal. arī uzv. *Skaba, Skabs* Mežs 2017, 247, *Skabis, Skabs* Mežs et al. 2019, II 166, uzv. *Skabiņš* www 2023, liet. *skabiūs* ‘viegli plūcams; ass’, *skabýti* ‘plūkt, šķīt, raut nost’, liet. uzv. *Skābas*.

Skabrenes z Salaspilī (un “Skabrenes” // “Skabrines” pu [*Skabrenes-* // *Skabrines-* pušs 1965]) E I 58 (te arī *Aūģš-skabrenes* z un *Lejas- Skabrenes* z 1965): *skarbene* ‘viengadīgs lakstaugs’ tezaurs.lv., ar metatēzi? Sal. arī *skabrs* 1) ‘splitterig; scharf (skarbs, ass)’; 3) ‘hurtig, eifrig, aufgeweckt (ātrs, dedzīgs)’; 4) ‘grell (spilgts, košs)’ ME III 863.

“**Skabstati**”, skat. s.v. *Skapsta-*.

“**Skabsten**” z Zvārdē skat. “Skapsti” z s.v. *Skapsta-*.

Skabuči, skat. s.v. *Skābs*.

Skabulis z Kazdangā U IV 39 (*Skabuļi* E II 16 [1958], “Skabuļi” vs Lģia 2020), “Skabul jeb Kuhla Grabeklit” z Stelpē 1811. g. r. l. (“Skabul jeb Kuhla” z 1811. g. r. l., “Jurring Skabul” z 1811. g. r. l.) U V 262, 263, *Skabuļu-* mežs Kazdangā U IV 40 (1958, “Skabuļu- birze” me Lģia 2020, sal. *Skabulis* z), *Skabuļu- Mežsârġs* mžs Kazdangā (izr.: skabuļ-mešsârks) 1958 (sal. *Skabulis* z): *skābulis* 3) “pūtēlis” ‘eine Speise aus Hafermehl und saurer Milch (ēdiens no auzu miltiem un rūgušpiena)’ EH II 503, 344?? Sal. arī uzv. *Skabulis* PMLP 2020. Vai arī sal. s.v. *Skabis*?

Skačka 2 vietas kalnā Sventē (// Skač·ka, slēpotāji lecot kā no tramlīna: 1) no Sudmalniekiem z uz Timšānu pgd pusi, 2) Kaķīšu ūc pilskalnā) 1960, “Skatzki” z vai c Kaplavā 1816. g. r. l. U V 285, Skačku- kolnc ka Dagdā 1962, “Skačkovi” mā Pabažos (< uzv., Katrīnbādē c) Lat. c. 14, *Skač-*purvs Krustpils, Līvānu apkaimē p: kr. *скачка* ‘dejošana, lēkšana, lēkāšana’ Даль IV 191, sal. arī liet. uzv. *Skāčkus*, po. uzv. *Skoczek*, *Skoczko*, bkr. uzv. *Скачко* LPŽ II 727.

Skadars z Dikļos (// *Kadars*) E I 91 (// *Skadari* 1964, *Skadari* mā, un *Skadars* ka 1974, “Skadari” vs Lģia 2020), “Skadar” z Vecsalacas muižā skat. *Skāderi* z Ainažos s.v. *Skāderi*, *Skadari* mā Matīšos 1969. Līdzskaņa s piespraudums, skat. s.v. *Kadars* LvV I₂ 3, sal. arī ig. *kadarik* ‘Wacholdergesträuch, Wacholderbusch.. (kadiķu krūms)’ Wied. 177.

Skadiņš z Slokā (Ragaciemā c) E I 61 (*Skadiņi* mā, Ragaciemā c, bijušas jau ap 1700. g., Belte RJ 50 Laumane 1996, 59, “Skadding” 1826. g., Ragaciemā c, LVVA 199.1.411.);

Skadeņi c Kaunatā E II 185 (1984, izr.: skad'en'i, 1956, “Skadeņi” Zeps 455 [// latg. “Skadeni” sc. Lģia 2020], “Skadeni” LAġš Zeps 455 [Latc 2007, 310], kr. “Skadini” TkRI, kr. “Skadina” 1784. g. Zeps 455, “Скадени” Спис., = “Skadeņu- sādža” c Rēzeknes apkārtne?, te arī “Skadeņu- kapi” Lģia 2020), “Skading” [kas?] Mēmelē 1748. g. p, *Skadiņi* c Krāslavā E II 168 (izr.: skad'an'i, 1957, izr.: skad'in'i, Zeps 455, kr. “Skadina” 1784. g., kr. “Skadina” // “Stopolevka” TkRI, po. “Skudynie” SG Zeps 455, “Скадыни” Спис., = “Skadiņi” // latg. “Skadeni” sc. tag. Kombuļu pag [“Skadeņi” // latg. “Skadeni” // of. “Skadiņi” Latc 2007, 181] vai “Skadiņi” // latg. “Skadeni” ūsc. tag. Ūdrīšu pag Lģia 2020?), “Skadiņi” z Babītē E I 54 (*Skadiņi* 1959 [// agrāk *Jāņu- Skreījas* // *Liēl-skreījas*, pie Babītes ciema padomes, 1969], te arī *Gala-Skadiņi* // tagad *Ūdri*, 1969, “Skadding” un “Skadding oder Wiekul” 1795. g., “Skading” 2 z 1811. g., “Skadding” 2 z 1816., 1850. g. Piņķu muižā LVVA 199.1.345.), *Skadiņi* js Grenčos 1959 (zeme 1939. gadā atdalīta no Večsātu muižas, Biēraņdžu kalna Z pusē, < uzv., 1966), “Skadiņi” z Katlakalnā E I 43 (*Skadiņi* 1961 [ūz 1964]), *Skadiņi* z Kurmenē E II 60 (2 z

U V 339, †z Krūmiņu cp, Krastos c, upmalā, nojauktas, 1961, “Skading” 1748. g. p, = “Skadiņi” vs Mazzalvē vai “Skadiņi” vs tag. Valles pag Lģia 2020?), z Lašos (izr.: skad'eņi) 1957 (js, Eglaines cp, blakus Skujiņām js, 1979), z Lielvārdē E I 49 (1953, “Skaddingh” VAR III 1005, “Skadding” 1826. g. LVVA 199.1.245.), z Lielvircavā E II 89 (U V 447, 1959, “Skadding” 1637. g. p, sal. uzv. *Skadiņš* U V 448), “Skadiņi” vs Mazzalvē skat. *Skadiņi* z Kurmenē, “Skadiņi” z Olainē E I 64 (*Skadiņi* 1964, “Skadding Jurre” z un “Skadding Krischan” z 1816. g. LVVA 199.1.318.), *Skadiņi* mā Ragaciemā skat. *Skadiņš* z Slokā, z Rembatē E I 55 (1953), js Salacā 1959, “Skadiņi” vs Svētē Lģia 2020, *Skadiņi* js Svitenē (“nuo pārupju laūkiem”) 1949, z Tērvetē E II 79 (U V 412, “Skadiņi” vs Lģia 2020, “Skadiņ (Skatiņ) (leel)” un “Skadiņ (masf)” z Kalnamuižas un Penkules draudzē apm. 1806. g. Kurz. dr. chr. II 154), “Skadiņi” vs tag. Valles pag skat. *Skadiņi* z Kurmenē, vs Vilcē Lģia 2020, z Virbos E II 111 (n 1962), *Skadiņi* z Vircavā 1959, js Zvārdē (Zvārdē c) 1953 (mā p), *Maz-skadiņi* js Svitenē 1949 (sal. *Skadiņi* js);

Skadiņu- āres me Kurmenē (pie Skadiņiem z) 1961 (sal. *Skadiņi* z), *Skadiņu- Čivuļi* z Lielvircavā 1959 (*Čivuļi* [U V 447] jeb “Čivili” z B E II 88, Tjchiwil 1811. g. r. l. U V 448, sal. *Skadiņi* z), “Skadiņu- grava” krauja Lielvārdē Lģia 2020 (sal. *Skadiņi* z), “Skadeņu- kapi” Kaunatā skat. *Skadeņi* c, *Skadiņu- Kukse* †pļ Piņķos (Babītes cp, “bijusi pļava Skadiņam, tagad apaugusi”) 1969 (sal. “Skadiņi” z Babītē), “Skadeņu- sādža” c Rēzeknes apkārtnē PDzZi (= *Skadeņi* c Kaunatā?);

Skadiņ-māja mz Skrīveros 1953, *Skadiņ-upe* Lielvārdē (dzirdēts Skrīveros, “upē nāk nuo mežim, pļavam, ietēk Dēugve”) 1953 (sal. *Skadiņi* z), *Skadiņ-upes-* tilts Lielvārdē 1953 (sal. *Skadiņ-upe*), *Skadiņ-viga* ce Dundagā (izr.: skadin'-vīg, Pitragā c) 1986;

“Skadiniški” ap Robežniekos (kr.) TkRI Zeps 455 (po. “obrēb Skady-niow” 1749. g. Zeps 455): *skadiņi* ‘Zaunspricken (žoga zedeņi)’ ME III 863. Sal. arī uzv. *Skadiņš* Mežs 2017, 267, Mežs et al. 2019, II 167, Mežs et al. 2022, II 178. Sal. arī s.v. *Skadīlas*?

Skadīlas me Grostonā (Lauteres cp) 1977. Sal. liet. *Skādūpis* u Kartenā, *Skadēlē* pļ Siesikos, kurus A. Vanags hipotētiski saista ar liet. slāvismu *skādai*, *skadaī* ‘kāpnes’, po. *schód* ‘nogāze’, bkr. *cxod* ‘vieta, kur nolaižas no kalna’, Lhež 300?

“Skagališki” ap Krāslavā (Ūdrīšos c, 166 iedz.) LME Zeps 455. Sal. s.v. “Skangale”?

Skaģīla u Grostonā (Lauteres cp) 1977. Sal. s.v. *Skadīlas*.

Skāibu- kalns Bērzaunē 1977. Līdzskaņa s piespraudums? Sal. vv *Kaība* z Ģeros Lvv I₂ 4, Liet. vv *Kaipē*, *Kaīpa* u ar neskaidru cilmi Lhež 141, ig.

kaeb ‘Klage (žēlošanās, sūdžēšanās)’, *kaebama*, *kaibama* ‘klagen (žēloties, sūdžēties)’ Wied. 178?

Skaīda z Skaņkalnē (Jaunatēniešos pgd) E I 105 (1952, “Skaidas” // “Mākoņi” Lģia 2020, “Skaide” Jaunates muižā 1826. g. LVVA 199.1.326.), z Zālītē skat. *Skaīdas* z;

Skaīdas- pūrs pu Skaņkalnē 1958 (sal. *Skaīda* z);

“Skaidas” vs Kaplavā Lģia 2020, *Skaīdas* js Mazstraupē (izr.: skaīd's) 1963, “Skaidas” vs Pededzē Lģia 2020, vs Skaņkalnē skat. *Skaīda* z, vs Smiltēnē Lģia 2020, *Skaīdas* z Zālītē E II 28 (*Skaīda* U V 237, tagad Iecavā, 1949, 1974);

Skaīdu- ceļš Mazsalacā 1969 (sal. *Skaīda* z Skaņkalnē?), *Skaīdu-* dzirnavas †dzi Codē skat. “Skaidu- sudmalas”, *Skaīdu-* kalns Patkulē (Bīksēres muižas laukā, muižas laikā savestas visas dražas, skaidas) 1960 (*Skàidu-*, neliels kalniņš, kur bija liela bedre, kurā bēra visādus atkritumus, 1971), *Skaīdu-* kalns Zantē 1973 (“Skaidu kalns” B U IV 239), ka Ziemeļi 1961, *Skaīdu-* kalniņš Beļavā 1965, *Skaīdu-* kalniņc ka, †me Sēļos (Ziemeļos c, “meš isciřsc”, “kalnc iēkšā mežā piē Timuôtin^a [pļ]”) 1952, *Skàidu-* leja Drabešos (Amatas cp, pie Amatas u) 1972, *Skaīdu-* mala medību masts Stāmerienā (izr.: – mola, Kalnienā c) 2019, – pļava Krāslavā (Purpuliškos z) 1957, – pūrs pu Maltā (Špēļos c) 1956, “Skaidu- sudmalas” dzi Codē U V 234 (*Skaīdu-* sudmalas †dzi 1949, *Skaīdu-* dzirnavas †dzi 1967), *Skaīdu-* tilts Sinolē (apm. 2 km uz Z no Krācēm z, uz ceļa, kas ved pār grāvi uz Majas purvu, celts no slīpeņu atliekām, nošķeltnēm) p, – tiltiņš Jaunlaicēnē p, *Skaīdu-* tīrels tīrelis Mencendarbē U V 247 (n 1965), Zāģa-Skaīdu- upe Sinolē (izr.: z^oāģa- skaīdu- upe, // Zāģ-upe, izr.: z^oāģ-upe, izceļas Silupju z robežās, ietek Silupītē no kreisās puses, pirmais nos. vairāk pierasts) p, *Skaīžu-* purvs Vaidavā (izr.: skaīžu- pūrs, uz D no *Kuōšu* z) 1980;

Skaīd-(a)rāji z Ēdolē E II 148 (Skaīd-(a)ra'j U IV 263, 264, “Skaidarraj” Ēdoles draudzē 1852. g. Kurz. dr. chr. I 115, 2. daļā zudis neuzsvērts saknes patskanis, Hauzenberga 1932, 119, te arī Skaīdraj- lāūks la 1963 [Skeidreju-lauks U IV 265), “Skaid-ceļ-purvs” Ancē Lģia 2020, *Skaīž-*ceļs ce Piltenē 1963,

“Skajdany” ap Šķilbēnos (kr.) TkRI Zeps 455 (“Rijki na levoj”, 1784. g. Zeps 455), *Skaīdeliškas* ap Preiļos E II 172, *Skaīdene* pļ Ēvelē E I 71, *Skaīdene* zāģētava Īslīcē (// *Skaīdiēne*, “pie Priēdītes kapiem, Lielupes lejpusē”) 1949, *Skaīdenes-* sēklis Īslīcē (Lielupē u) U V 221 (sal. *Skaīdene* zāģētava, sal. “Skaidiena” s Bauskā?), “Skaidiņas” mā Andrupenē (Užaniškos c) Tvd 2020, *Skaīdiņas* js Grenčos 1959, *Skaīdiņas* js Panemunē 1949, “Skaidiņas” vs Preiļos Lģia 2020, *Skaīdiņas* js Vadakstē 1958, “Skaidiņi” vs Līksnā Lģia 2020, *Skaidiena* pļ Lazdonā p, “Skaidiena” pļ Valgalē U IV 227 (*Skaīdiēne*,

izr.: skaīdiēn, Abavas cp, mežā, 1964, *Skaīdienas*- pļava, Abavciemā c, 1979), s Bauskā U V 223 (*Skaīdiēna* 1949), *Skāidiēna* s Vecsaulē (izr.: skāidien, Mēmelē u pie “Teikām” vs) 1967, *Skaīdienas*- pļava Valgalē skat. “Skaidiena” pļ, *Skaīdiēne* pļ Valgalē skat. “Skaidiena” pļ, *Skaidiene* u (> l. Ciecērē) E II 158 (Konv. II 3892 k, “Skaideenes ūtrauts” Sātiņos B U IV 155), *Skaīdiēne* zāģētava Īslīcē skat. *Skaīdene* zāģētava, “Skaideenes ūtrauts” str Sātiņos skat. *Skaidiene* u, *Skaīdiēns* me Vecpilī U IV 106 (1966), “Skaidnieki” vs tag. Pušas pag Lģia 2020, *Skaīdūoņ*-pļāv pļ Vandzenē U IV 234 (n 1975): *skaīda* 1) ‘der Span, Holzspan’, *skaīdiēna*, *skaidiene*, arī *skaidene* ‘ein Ort, wo viele Späne aufgehäuft liegen’ ME III 864. Sal. arī uzv. *Skaīda*, *Skaīdiņš* PMLP 2020.

Skaīdrais †mz Jūrkalnē 1969, “Skaidrais” urdziņa Milzkalnē U V 505 (n 1973), *Skaīdrais*- dīķis Īvandē 1963, “Skaidrais- ezers” Aiviekstē Lģia 2020 (Aizkraukles r., Aiviekstes cp, 1,2 ha, Lūn V 18, 19), *Skaīdrāis*- ezers Bārbelē U V 225 (*Skāidrais*- ezers, Bārbeles ezera daļa; tā daļa, kas aizaugusi zālēm, ir *Zāļ*-ezers, 1949, “Skaidrais- ezers” PDzZi, = “Skaidr- ezers” [Bārbeles ezera daļa Bauskas r., Bārbeles cp, Lūn V 19] // “Bārbeles- ezers” Lģia 2020), *Skaidrais*- ezers Kraukļos (// *Guļbu*- ezers // *Bakurt*-ezers, ļoti dziļš, ar saredzamu dibenu, daudz putnu, dažreiz arī uz īsu laiku apmetoties aizceļotāji – “guļbi”) 1970, “Skaidrais preedals” me Puzē B U IV 273 (*Skaidrais*- priedals 1964), *Skaīdrais*- priediens me Vārmē U IV 168 (“smukas priēds, tād^as reņ^as”, 1962), Skaīdres- pūars pu Puzē (un “Skaidrais pohrs” pļ B) U IV 270 (n 1963), “Skaidrais- pors” pu Sēlpilī U V 367 (*Skāidrāis*- purvs pu, †pļ, “3 asis dziļš ūdens, un var iet pāri”, 1961), *Skaīdrais*- sils †me Liepupē (netālu no Jelgavkroga) 1957, *Skāidrāis*- tūrelis Rubeņos (// *Gaišāis*-) 1960 (“Gaišāis- tūrels” pu U V 303), *Skaīdrais*- ūdeņs ga Medzē (Stirngalā pgd) 1961, *Skaīdrā*- *birze* pļ Stūros U V 512 (*Skaīdrā*- *birze* bij. Blīdenes pag, Stūros pgd, 1953), *Skāidrā*- *Vēc*-*ūogre* [upes?] līkums Madlienā 1965, *Skaīdri* z Ceraukstē skat. *Skaīdres* z, *Skaīdrajē* js Raunā (< uzv. *Skaidrais*) 1974, *Skaīdrie*- purvi Sakā (tagad atlikuši nedaudzi mazi purviņi) 1973, “Skaidras” vs Kalupē Lģia 2020, vs Kurmālē (// agrāk “Muiž-arāji”) Lģia 2020, *Skaīdras* js Lielaucē 1958, “Skaidras” vs Nīcgalē Lģia 2020, *Skaīdrūo*- māja Raunā (iecienu ārstu māja) 1963;

“Skaidr- ezers” Bārbelē skat. *Skaīdrāis*- ezers, *Skaīdņ*-*mežs* me, pļ Ancē (augušas lielas, retas egles, pie Kārļmuižas c) 1964, “Skaidr-ūdeņu- pors” pu Turlavā U IV 164 (*Skaidr-ūdeņu*- purvs, pie “Teņņu” mājām, 1972), “Skaidermois” pusmu, 3 km uz D no Pāces muižas, 1702. g., “Mazpāce”, v. “Klein-Pahzen” BHO II 448,

Skaīdrāji jmā Alsungā 1970 (“Skaidrāji” vs Lģia 2020 [mā, uz DA no Alsungas c, Kurzeme 66, 61], sal. *Skaīd*-(a)*rāji* z Ēdolē s.v. *Skaīda*),

“Skaidrāji” vs Jūrkalnē Lģia 2020 (sal. *Skaīd-(a)rāji* z Ēdolē s.v. *Skaīda*), “Skaidres- sils” me Puzē U IV 271 (n 1963), *Skaīdres* z Ceraukstē E II 27 (// *Skaīdri* 1949, sal. “Skaidermois” pusmu), *Skaīdriņas* mz Sunākstē (Sunākstes cp) 1961 (sal. *Skaidriņš* ez), *Skaidriņš* ez Sunākstē B E II 68 (Skaīdriņč U V 371, Skaīdriņč, Sunākstes cp, 1961, “ ” †ez Lģia 2020 [ez, < 1 ha, Lūn V 19], sal. *Skaīdriņas* mz), *Skaidriņi* mā Beļavā 1969 (= *Skaidriņi* mā Lejasciemā?), *Skāidriņi* js Lašos skat. *Skāist-kaļni* js s.v. “Skaists”, *Skaidriņi* mā Lejasciemā J.K. (= *Skaidriņi* mā Beļavā?), *Skāidriņi* mā Mālpupē (Alūksnes–Liepnas ceļa kr. pusē, 1 km aiz Sofikalna ap) 1980 (“Briediņi” // kartē kļūdaini “Biedriņi” // “Opalnieki” // agrāk “Skaidriņi” vs Lģia 2020), “Skaidrīši” vs tag. Kubulu pag Lģia 2020, *Skāidrīši* vs Lašos (izr.: skāidrēiši) 1957, *Skāidrīši* mā Salienā 1960 (“Skaidrīši” vs tag. Vecsalienas pag Lģia 2020, = *Skāidrītes* z?), *Skāidrītes* js Liezērē 1960, z Pilskalnē (viena no Miltinānu c mājām) 1962 (“Skaidrītes 3” vs un “Skaidrītes P” vs Lģia 2020), *Skāidrītes* †js Remtē (Remtē c) 1953, *Skāidrītes* z Salienā ([atdalītas?] no Červonkas mu) 1960 (= *Skāidrīši* mā?), *Skaīdriēn(e)* z Turlavā U IV 163 (*Skaīdriēn(e)* †mā 1972), “Skaidruma dihķis” dī Aizputē B U IV 16 (n 1958): *skaīdrs* 1) ‘hell’; 2) ‘klar, durchsichtig, undicht..’; 3) ‘rein’ ME III 864, 865. Sal. uzv. *Skaidrais* Cēsu nov. un Jumurdā Mežs et al. 2022, II 179. Sal. arī Liet. vv *Skaidrīs* ez Dūkštā, < liet. *skaidrus* ‘skaidrs, dzidrs, gaišs, caurspīdīgs’ Lhež 300.

Skāigali mā Jumurdā E I 13 (“Skaigal” 2 z 1826. g. LVVA 199.1.166.): *skaīda* ‘der Span, Holzspan’ ME III 864 + *gals* 2) ‘die Spitze, das Äusserste’ ME I 592?

Skaīslu- *leja* gr Lenčos Fs. mat.: *skāislis* ‘einer, der oft zürnt, ein Ärgerlicher (kāds, kas bieži skaišas, dusmojas)’ ME III 865.

Skaīsteļ- kalns Katvaros (izr.: skaīstaĶ-kalnc, “starp Linezeriņu un Meļležeru”) 1957 (Skaīstār- 1981, “Skaister-kalns” Lģia 2020, = “Kaysterkalln” [kas?] 1357. g. DzV 1914, Nr. 38?), *Skaīsteļ-kalns* z Katvaros (Tiegažniekos pgd) E I 93 (izr.: skaīstaĶ-kalnc, “atradās uz Skaisterkalna”, 1957, “Skaister-kalni” †z p), Skaīstār-kālņ me Katvaros skat. *Skaīsteļ-kalņ-* birze me, *Skaīsteļ-kalņi* js Pālē (Ančuma ciemā) 1957, *Skaīsteļ-kalņ-* birze me Katvaros (izr.: skaīstaĶ-kalņ-biŗz, atrodas “Skaisterkalna †z robežās pret Apškalnu js”) 1957 (= Skaīstār-kālņ me 1981?), *Skaīsteļ-kalņ-* tīrums Katvaros (izr.: skaīstaĶ-kalņ-tīrūms, “Tiegažu †mu tīrums pret Skaistkalnu ka”) 1957. Sal. Ig. vv *Kaistjārv* ez Sāremā? Sal. s.v. “Skaists”?

“Skaists” ap Skaistā skat. “Skaista” ap, *Skāists* †bazn., c Skaistā skat. *Pirmā- Skāista*, “Skaists” vc. Skaistā skat. “Skaista” ap, *Skāists* ez Skaistā un “Skaists” ez Krāslavā skat. *Skaistais* ez Krāslavā, *Skāists* js, †mu Skaistā skat. *Pirmā- Skāista* c, *Jaūnāis- Skāists* c Skaistā skat. *Otrā- Skāista* c, *Vacāis-*

Skàists †bazn., c, js, †mu Skaistā skat. *Pirmā- Skàista* c, *Skaistais* ez Krāslavā E II 168 (“Skaistais- ezers”, pie Dreidza ezera, Konv. III 5913 k, “Skaistas- ezers” CK Zeps 456 [Konv. IX 17877, LAġš Zeps 456], “Skaists” // “Skaista- ezers” Lġia 2020, “оз. Скайсты” // “оз. Скайста” Спис., kr. “оз. Skajsty”, kr. “оз. Skaisto” TkRI, kr. “pri oz. Skajste” 1784. g., v. “in Schaisten stagnum” 1537. g. LGU 2, 434, po. “Skajsteczko” SG Zeps 456, = *Skàists* ez Skaistā, ezera krastā atradās bij. Skaista muiža, 1962 [*Skàista-* ezers 1986, “Skaistas- ezers” Pag. apr. 572 k [uz bij. Krāslavas un Skaistas pag robežas, lielākā daļa atrodas Krāslavā, PDzZi, LAġš Zeps 456 k, 46,7 ha, Lūn V 19]], *Skaistais-* celiņš Nautrēnos (izr.: skàist'is' - c'el'eņč) 1970, *Skaistais-* dambis †dambis Ērgļos (vecajās dzirnavās uz Kokneses ceļa, “noplēsa”) 1977, “Skaistais- ezers” Krāslavā skat. *Skaistais* ez, *Skàistàis-* kalns Grundzālē 1964 (“Skaistais- kalns” Lġia 2020), *Skaistais-* kalns Kapiņos 1965, “Skaistais- kalns” tag. Maļinovas pag Lġia 2020, *Skàistàis-* kalns Mērī (Bilskas cp, izdomāts nos.) 1978, *Skàistais-* kalns paka Nautrēnos (izr.: skàist'is' - kolnc, šeit *skaists* acīmredzot ar nozīmi ‘sarkans, sārts’, izlokšnē adj. šādā nozīmē novecojis) Stafecka 2008, 173, *Skaistais-* kalns Šķilbēnos (izr.: skèistis-) 1976, *Skaistàis-* kalns Zebrenē (// *ĒĻkus-*) 1958 (*ĒĻkus-* kalns E II 139 [// *ĒĻku-* kalns U V 497]), “Skaistais-kalns” z Zvārtavā E I 87 (te arī *Skàistais-* kalns 1980), *Skàistàis-* kalniņš Nīcgalē (netālu, pa labi no “Rotu sal'en'is c'eļa” – 15. kvartālā, kalniņš noaudzis ar skaistiem krūmiem) 1979, (*Skaistàis-* kal'n'eņč, mežā, pretī Vingru ciemam, 1968), *Skaistàis-* kalniņš paka, me Palsmanē (“skaists kalniņš, mežs virsū”) 1969, *Skaistàis-* kalniņš Vārkavā (// Krasna-gòrka, pie Margitavas c, kalnā grantsbedres) 1962, *Skàistàis-* kalniņš Viļakā (izr.: skèistis' - kaĴn'in'c', ceļā no Mucukalna c uz Stampakiem c) 1962, *Skaistàis-* kalniņš me Palsmanē skat. paka, “Skaistais- līcis” Annā (// “Skaistais- leics”, Ulmaras upes līcis, “bija ļoti skaists, klajs līcītis”, aptuveni 0,35 km uz DR no Umerniekiem mā) Tvd 2020, *Skaistàis-* līcītis pļ Liepnā (Krutos c) 1972, *Skàistàis-* purviņš Asūnē (izr.: skàistỳis- pūrēņč, Meļķeros c) 1957, “Skaistais-sils” z Mālpupē E I 80 (daļēji izzudusi vs Lġia 2020, *Skàistais-sils* mā, 1 km no Miškām mā, A virzienā skaista apkārtnē, 1980, Skàistis'- Sils, mājvārds < veca meža nos., p), *Skàistàis-* sýls me Dignājā skat. *Skaistàis-* siliņš, *Skàistàis-* sils me Dūrē 1961, *Skàistàis-* sils me Sinolē (valsts mežs uz R no Laipu purva, tur sūna esot kā samts) p, *Skaistàis-* siliņš paka Vārkavā skat. *Skaistàis-* siliņš me, *Skaistàis-* siliņš me Dignājā (izr.: – siliņč) U V 325 (*Skàistàis-* sýls 1961), *Skaistàis-* siliņš me Elkšņos (izr.: – siliņč) U V 331 (n 1960), *Skaistàis-* siliņš me Palsmanē (izr.: skaistàis- silic, // *Skaistà-* silina, priežu sils pie Velna kalna, “nav skaists”) 1969 (“Skaistais- sils” me Lġia 2020, sal. *Skaistàis-* kalniņš paka, me),

“Skaists”

Skàistàis- siliņš Sinolē (Bērziņu z robežās, uz A no Garās pļavas ga) p, *Skaīstajis*- siliņš me, paka Vārkavā (izr.: – s'il'èņč, skaists sils un kalns purvā, Rauniešos c) 1962, *Skàistaīs*- sūneklis tī Lauberē 1965, “Skaistais- soklis” ieplaka tag. Jaunalūksnes pag (izr.: skaistais- suoklis, // “Raganu- soklis”) Lģia 2020, “Skaistais- tilts” Dvietē U V 288 (koka tilts pār Dvīta upi, p, *Skàistàis*- tylc 1957, n 1974), “Skaista” ap Skaistā (“liels apdzīvots centrs”) PDzZi (// agrāk “Geibi” vc. Lģia 2020 [// “Skaists” vc. Latc 2007, 189]), “Skaista” c Pasienē skat. “Skaisti” c, c Skaistā skat. *Pirmā- Skàista* c, dz. sta Skaistā LAģš Zeps 456, *Skàista* mu Skaistā E II 165 (“Skaista” LAģš Zeps 456, kr. “Skaista” 1792. g. Zeps 456, kr. “Skajsta”, “Skajsty” TkRI, kr. “Skajsty” ar 158 iedz. 11 viensētās 3 ciemos 1784. g., “Скайсты при оз. Болтъ” Спис., po. “Skaista” IP, po. “Skajstmuyža” 1690. g. Zeps 456, te vēl viena muiža ar šādu nos.: “Skaista” mu LAģš Zeps 456 [kr. “F. Skajsty” un “Skaista” kr TkRI, kr. “Skajsty” 1784. g., kr. “Skajsty” 2 mu pie ezera “Skajsta” Спис. Zeps 456, “Скайсты” “при оз. Скайсты” Спис.]), “Skaista” pag skat. *Skàistas*- pagasts, *Skaista* pusmu Krāslavā E II 168 (“Skaistočka” LAģš Zeps 456, “Скайстечко при оз. Скайста”, “Скайсты при оз. Скайсты” Спис., kr. “F. Skajsty” TkRI, po. “Skajsteczko” SG Zeps 456), *Skàista* sta Skaistā (// līdz 1920. g. *Baltiņa*, Baltiņu cp) 1962 (“Skaista” tag. Kalniešu pag Lģia 2020, *Skaistas*- stacija Dagdas apkaimē Dagda 3), *Skaista* u > Daugavā (l. piet. starp Piedruju un Daugavpili) Brīv. Daug. 13 (“Skaista” u Krāslavas r., < Skaistas ezera, 18 km gara, Lup IV 13, “Skaista” // “Soļanka” // “Sarjanka” // “Subateļevka” // “Peščanka” // “Valovka”, Daugavas u l. piet., < Skaista ez, 18 km gara, l. piet.: Soļanka, Kovaļevska 1997, 34, “Skaista” // “Peschanka” u Krāslavā Lģia 2020, “Skaista” // “Soļanka” Tvd 2020, kr. “Skaista” u Krāslavā TkRI, kr. “Skaista” // “Bal'tica” Sapunov 46, kr. “Baltica” // “Boltica”, te arī kr. “ručej Skajsty” 1784. g. Zeps 456), “Skaista I” c Skaistā skat. *Pirmā- Skàista* c, “Skaista II” c un *Jaunā- Skaista* c Skaistā skat. *Otrā- Skàista* c, *Pirmā- Skàista* c Skaistā (of. dokumentos lietotais nos., // *Skàists* // *Vacàis- Skàists* // *Skais*-c'ečka, arī †bazn., js, †mu ar tādu pašu nos.) 1962 k (of. “Pirmā- Skaista” // latg. “Pyrmuo- Skaista” sc. Latc 2007, 188 [// kļūdaini “Skaista I” Lģia 2020], “Skaista” // “Skaistas- ciems” c, 1622 iedz., LME Zeps 455 k), *Otrā- Skàista* c Skaistā (// *Jaunàis- Skàists*, of. nos. *Jaunā- Skaista*) 1962 (of. “Otrā- Skaista” // latg. “Ūtruo- Skaista” sc. Latc 2007, 188 [// kļūdaini “Skaista II” Lģia 2020]), “Stacija- “Skaista”” mc. tag. Kalniešu pag skat. “Skaistas- stacija” mc., Skàistuo- astraveņa me Dagdā 1962, *Skàistā*- birze Liepnā (Krutos c) 1972, *Skàistā*- birze Mazzalvē 1961, *Skaistā*- biřstīna birzs Cirgaļos 1957, “Skaistā- druviņa” †la Mālpupē Lģia 2020, *Skàistā*- grava Liezērē (// Miļlestības- grava) 1960, “Skaistā- leja” Raiskumā skat. s.v.

“Skaiša-”, *Skàistā- nuōriņa* ga Skujenē 1972, – *nūorvara* me Sinolē (“valsts mežs rītos no Matissila z, agrākais šīs mājas tūrums”) p, *Skaistā- pļava* Mēdzulā Fs. mat., “Skaistā- pļaviņa” †pļ tag. Jaunalūksnes pag (// “Skaisto- pļaviņa”, izr.: skaistuo-) Lģia 2020, *Skàistā- saliņa* me Andrupenē (izr.: skàistuo- sal'eņa) 1970, *Skaistā- silīna* me Palsmanē skat. *Skaistāis- siliņš*, “Skaista- ezers” Babītē (// “Pētera- ezers”) Lģia 2020, “Skaista- ezers” Krāslavā un *Skàista- ezers* Skaistā skat. *Skaistais* ez Krāslavā, “Skaistas- ciems” Skaistā skat. *Pirmā- Skàista* c, “Skaistas- ezers” Krāslavā un Skaistā skat. *Skaistais* ez Krāslavā, “Skaistas- kapi” Skaistā Lģia 2020, *Skàistas- pagasts* (agrāk *Izabelinas-*) E II 165 (“Skaistas- pag[asts]” Daugavpils apr. p 1938, “Skaistas- pagasts” Krāslavas novadā Lģia 2020, “Skaista” pag CpDz I 314 [Daugavpils apriņķī, līdz 1. Pasaules karam // kr. “Izabelinskaja volost’”, 1784. g. sadalīts starp trīs muižām: Skaistu, M. Indreicu un Krāslavas muižu, Zeps 456], te *skàistiši* pgl 1962), “Skaistas- stacija” mc. tag. Kalniešu pag (// “Stacija- “Skaista””) Lģia 2020, “Skaisti” daļēji izzudis sc. tag. Mežvidu pag skat. *Skaistie* ap Mērdzenē, c Pasiēnē LAģš Zeps 456 (kr. “Skajsty” TkRI, kr. “Skaisty”, “na levoj Sinej” 1784. g., po. “Skaista”, Romas katoļu baltkrievu apdzīvota vieta, 1883. g. Zeps 456, = *Skaistava* ap, sal. arī “Skaisti” vs), vs Ciblā LAģš Zeps 456, vs Pasiēnē Lģia 2020, vs Salienā Lģia 2020, “Скайсты” pusmu Krāslavā skat. *Skaista* pusmu, mu Skaistā skat. *Skàista* mu, *Skaistie* ap Mērdzenē E II 179 (izr.: skàist'i, 1977, “Skaistu- ciems” Konv. XIV 26682, Skàistī c, “dzīvojuši kādreiz skaisti cilvēki”, p, “Skaisti” LAģš, kr. “Skaisty” TkRI Zeps 456, “Скайсты”, “при бол. Моховое”, Спис., = “Skaistie” // “Skaisti” daļēji izzudis sc. tag. Mežvidu pag Lģia 2020?), *Skàistie* kalni Krustpīlī (viens liels un daži mazāki kalniņi, apauguši ar skaistu sarkanu un citas krāsas sūnu, tā spīdējusi cauri kokiem) 1962, *Skaistie- kolni* me Viļakā skat. *Skaist-kalne* mā, “Skaistie- sili” me tag. Žīguru pag Lģia 2020, “Skaistas” vs Indrā Lģia 2020, vs Kalupē Lģia 2020, vs Kapiņos LAģš Zeps 456, *Skàistas* js Laucesā (Kalkūnu cp) 1960 (“Skaistas” vs tag. Kalkūnes pag Lģia 2020), “Skaistas” vs Liksnā LAģš Zeps 456 (Lģia 2020), vs Naujenē Lģia 2020, vs Penkulē (// “Smukas”) Lģia 2020, vs Preiļos LAģš Zeps 456, vs Raiskumā Lģia 2020, *Skaistas* z Remtē (Smuku ciemā) 1953 (“Skaistas” daļēji izzudusi vs Lģia 2020), “Skaistas” vs tag. Šēderes pag Lģia 2020, vs tag. Tabores pag Lģia 2020, *Skàistās- druvas* la Viļakā (izr.: sk'èistuos-, Brizgovā c) 1962, *Skaistās- pļaviņas* Liepā 1976, *Skaistās- priedes* me Gatartā 1971, “Skaistu- ciems” Mērdzenē skat. *Skaistie* ap;

Skaist-ciēma- birztaliņa me Lenčos 1963, *Skaist-gravas* jmā Salaspīlī 1965, *Skaist-kalne* [kas?] Raudā 1962, *Skaist-kalne* c Bauskas apr. (// *Šenberga*) Zemgale 95 (“Skaist-kalne” // agrāk “Šenberga” lc. Skaistkalnē Lģia 2020

“Skaists”

[Latc 2007, 87]), “Skaist-kalne” c Dvietē (// “Pērkonīškas” // “Ružu- sola”) Dviete 16 (*Skaist-kalne*, skaistā vietā, 1962, sal. vs Kalupē?), vs Kalupē Lģia 2020 (sal. c Dvietē?), vs tag. Pelēču pag Lģia 2020, vs Preiļos Lģia 2020, *Skàist-kal̃ne* mā (?) Skaistkalnē 1967, *Skàist-kàlne* mā Šķilbēnos 1976, *Skaist-kal̃ne* mā Trikātā 1975, js Vainižos (// *Skaist-kal̃ns*) 1957, *Skaist-kalne* mā Viļakā (Medņevas cp) 1974 (z, izr.: skèist-koļne, Cironvā c, nelielu kalniņu pie mājām arī tā sauc, 1962, te arī Skeistie- kolni me, Medņevas cp, 1974), “Skaist-kalne” mu Demenē Konv. III 5034 (“Skaist-kalnes- muiža”, v. “Schenberg” Konv. XIV 28090, “Skaist-kalnes- mž.” Pag. apr. 526), †mu Bauskas apr. skat. “Skaist-kalnes- muiža” Skaistkalnē, Skaist-kalns [kas?] Gaujienas apkaimē p, *Skàist-kal̃ns* z Allažos 1976, *Skàist-kalns* z Cirgaļos E I 67 (*Skaist-kal̃ni* // *Skaist-kal̃ns*, mu rentes māja, 1957), *Skaist-kal̃ns* js Vainižos skat. *Skaist-kal̃ne* js, “Skaist-kalna- birzs” me Ziemeņi (izr: skaist-kolla- bierzs) Lģia 2020 (sal. *Skaistes-kalns?*), *Skàist-kal̃nes-baznīca* Skaistkalnē 1967 (*Šim̃barkas-baznīca* U V 264), “Skaist-kalnes- dzirnavezers” Skaistkalnē Lģia 2020 (†dzirnavezers Lūn V 19, sal. *Skàist-kal̃nes-sudmalas dzi*), “Skaist-kalnes- karsta- kritenes” Skaistkalnē (ģeoloģiskais un ģeomorfoloģiskais dabas piemineklis) Lģia 2020, *Skàist-kal̃nes-kruogs* †kr Skaistkalnē 1967, *Skaist-kalnes-lielceļš* Neretā 1961 (sal. *Skaist-kalne* c), “Skaist-kalnes- mežs” Bruknā Pag. apr. 473 k (sal. *Skaist-kalne* c), *Skàist-kal̃nes-mežs* Skaistkalnē 1967 (*Šim̃barkas-mežs* U V 264), “Skaist-kalnes- muiža” Demenē skat. “Skaist-kalne” mu, mu Skaistkalnē (// “Šimberkas- muiža”, v. “Schönberg”) Konv. XIV 28090 (“Skaist-kalnes- muiža” Lģia 2020, “Skaist-kalne” // “Šēnberga” †mu Bauskas apr., to izlēņo Indriķim Šēnbergam, CpDz II 34, *Šēnberga* E II 36, “Šēnbergas- muiža” Pag. apr. 488, *Šim̃barkas-muiža* U V 264, lat. “praedium Schoenbergii” 1605. g. BHO II 560), *Skaist-kalnes-pagasts* (agrāk *Šēnbergas-*) E II 36 (// *Šim̃barkas-pagasts* U V 263, “ietilpst agrākie: Ānmēmele, Krusu pag. un Šēnberga. Dažas mājas tagad pie Bārbeles vai Bruknas. Arī otrādi – dažas agrākās Bruknas vai Bārbeles mājas ir Skaistkalnē”, p, “Skaist-kalnes- pagasts” Vecumnieku novadā Lģia 2020, te arī skàist-kallieši pg! 1967 [*skaist-kalnieši*, vecākā paaudze: *šim̃bergieši* // *šeinbergieši* // *šinbergieši*, 1949, *šenbergieši* E II 36, *šimbērgieši* U V 263), “Skaist-kalnes- Sila- kapi” Skaistkalnē Lģia 2020, *Skàist-kal̃nes-sudmalas dzi* Skaistkalnē 1967 (*Šim̃barkas-sudmalas* U V 264), *Skaist-kal̃nes-šoseja* ce Vecumniekos (Rīgas–Skaistkalnes šoseja) 1961, *Skàist-kal̃nes* z Biržos 1961, *Skaist-kalni* [kas?] Dignājas apkaimē skat. “Skaist-kalni” vs tag. Dunavas pag, “Skajstakol” ap Mērdzenē vai Kārsavā (kr. // kr. “Skanstakol”) 1784. g. Zeps 456, “Skaist-kalni” sc. Pilskalnē (// “Dronku-sola”) Lģia 2020, vas. c. Praulienā Lģia 2020, vs tag. Abavas pag Lģia 2020, *Skaist-kalni* jmā Alsungā 1970 (mā 1978), mā Asītē 1977, *Skaist-*

kalni js Bebreņē (Prodes cp) 1961 (= “Skaist-kalni” vs vai “Skaist-kalni” // “Skaist-kalni 1” vs tag. Eglaines pag Lġia 2020?, sal. arī *Skàist-kalni* js Lašos), *Skaist-kalni* mā Cirgaļos skat. *Skàist-kalns* z, “Skaist-kalni” vs tag. Dunavas pag Lġia 2020 (= *Skaist-kalni* [kas?] Dignājas apkaimē p?), *Skaist-kalni* vs Dundagā (Kolkā c) 1962 (1980, z, Mazirbē c, Laumane 1996, 79, = “ ” vs tag. Kolkas pag Lġia 2020?), *Skaist-kalni* js Dunikā (Sedviņos c) 1958, “Skaist-kalni” mā Dvietē Dviete 16 (vs Lġia 2020, *Skàist-kòlnja* [vsk. ģen?] z 1957), *Skaist-kalni* js Ēdolē (izr.: skaist-kaln) 1963 (“Skaist-kalni” vs Lġia 2020), “Skaist-kalni” vs tag. Eglaines pag Lġia 2020 (= “Skaist-kalni” // “Skaist-kalni 1” vs Lġia 2020?, = *Skàist-kalni* js Bebreņē?, sal. arī *Skàist-kalni* js Lašos), *Skàist-kalni* mžs Grundzālē 1964 (“Skaist-kalni” vs Lġia 2020), *Skaist-kalni* †js Iršos 1965, “Skaist-kalni” mā tag. Īves pag Lġia 2020, vs tag. Kalkūnes pag skat. *Skàist-kalni* js Laucesā, vs tag. Kalna pag Lġia 2020, vs tag. Kolkas pag skat. *Skaist-kalni* vs Dundagā, vs Krāslavā CK Zeps 456, *Skaist-kalni* js Kursišos 1953, js Laidzē 1962 (“Skaist-kalni” vs Lġia 2020), *Skàist-kalni* js Lašos (// *Skàidriņi*, Eglaines cp, uz Z no Lašiem c, blakus ir Liepkalni js) 1979 (sal. arī “Skaist-kalni” vs tag. Eglaines pag un *Skàist-kalni* js Bebreņē), *Skàist-kalni* js Laucesā (Kalkūnu cp) 1960 (= “Skaist-kalni 3A” // “Skaist-kalni” vs tag. Kalkūnes pag Lġia 2020?), *Skaist-kalni* z Lažā (10 ha liela saimniecība) 1958, js Lēdurgā (// *Krīvs* // *Vilde*, “Vilde – vācu vārds, tādēļ saimnieks nosaucis mājas par Krīviem; kad pagasta valdība šo vārdu aizliegusi, saimnieks nosaucis mājas par Skaistkalniem”) 1961 (*Skaist-kalni*, celta 1920. g., 1981, “Skaist-kalni” vs Lġia 2020), “Skaist-kalni” vs tag. Lubes pag Lġia 2020, *Skaist-kalni* js Lutriņos (Jaunlutriņos c) 1953, z Mārupē 1964, *Skaist-kalni* js Matkulē 1962, *Skaist-kalni* js Mazstraupē (izr.: skaist-kaln) 1963, “Skaist-kalni” vs Naujenē LAġš Zeps 456 (un “Skaist-kalni 35C” vs Lġia 2020), *Skàist-kalni* z Pilskalnē (agrāk Ko-liški) 1962 (“Skaist-kalni 2” vs Lġia 2020), *Skaist-kalni* z Piņķos (Babītes cp) 1969, *Skàist-kalni* js Pļaviņās (izr.: – kolni, Klintaines cp) 1960, *Skaist-kalni* mā Rozulā 1972, *Skàist-kalni* z Rubeņos (Zaķu galā pgd) 1960, *Skaist-kalni* mā Rucavā 1972, “Skaist-kalni” vs Rudbāržos skat. *Skaist-kalni* js Sieksātē, vs tag. Sējas nov. Lġia 2020, *Skaist-kalni* js Sieksātē (Rudbāržos c) 1958 (= “Skaist-kalni” vs Rudbāržos Lġia 2020?), “Skaist-kalni” vs Stāmerienā (// agrāk [neprecīzi] “Ilgu-kalni”) Lġia 2020, vs Šķilbēnos Lġia 2020, *Skaist-kalni* js Trikātā (Trikātā c, pie Trikātas–Plāņu ceļa) 1951 (“Skaist-kalni” vs Lġia 2020), js Turaidā 1965, mā Ugālē 1973 (“Skaist-kalni” js, izr.: skaist-kaln, celta 20. gs. 20. gados, Lācsilciemā, atdalīta no Lieljaunzemēm js, Ugāle 112, 101, “Skaist-kalni” vs Lġia 2020), “Skaist-kalni” vs Umurgā Lġia 2020, vs tag. Valdgales pag Lġia 2020, mā tag. Viesatu pag (6 dzīvokļu māja, celta 1967. g.) Tvd 2020, vs Viesītē Lġia 2020, *Skaist-kalni* mā Zemītē p, “Skaist-kalni”

“Skaists”

vs Zvirgzdenē Lģia 2020, *Skaist-laūki* mā Asītē 1977, *Skaist-lauki* mā Baižkalnā 1963, *Skàist-laūki* js Raunā 1974 (te “Skaist-lauki” // “Skaist-lauku-ferma” ferma un “Skaist-lauku- dīķis” Lģia 2020), *Skaist-laūki* js Valgundē (bijušās Valgundes muižas kalpu mājas) 1959 (“Skaist-lauki” vs Lģia 2020), “Skaist-lejas” mc. tag. Klintaines pag (// “Vec-sturti”) Lģia 2023 (Latc 2007, 48, sal. *Skàist-lejas* js Pļaviņās), *Skàist-lejas* js Pļaviņās (Klintaines cp) 1960 (sal. “Skaist-lejas” mc. tag. Klintaines pag), js Skaistkalnē 1967, “Skaist-males” vs Vārmē (// agrāk “Diž-dreimaņi”) Lģia 2020, “Skajstmuyža” mu Skaistā skat. *Skàista* mu, “Skaist-upe” vs tag. Medņevas pag Lģia 2020, *Skàist-upe* Lēdmanē (// *Skàist-upīte* // Gaveņu- strāutiņč, > I. Ogrē u, netālu Gaveņi z) 1953;

Skaistava ap Pasienē E II 179 (c, Zaļesjes cp, 1962, “Skaistova” // literariz. “Skaistava” sc. tag. Zaļesjes pag Lģia 2020 [Latc 2007, 243], “Скайстово”, “при р. Синюхъ”, Спис., = “Skaisti” c), “Skajsteczko” pusmu Krāslavā skat. *Skaista* pusmu, *Skàistene* me Raudā skat. Skaistinė me, *Skaistes-* kalns Ziemeņi (Tālešu z zemē) 1976, Skaistinė me Raudā U V 309 (*Skàistene*, “skaists priežu mežs”, 1960), *Skàistiņi* js Dūrē 1961, *Skaistiņi* mā Lejasciemā 1973, *Skàistiņi* mā Rugājos (un *Skàistiņu-* lauks, Dekšņos c) 1974 (“Skaistiņi” vs LAģš Zeps 456), “Skaistočka” pusmu Krāslavā skat. *Skaista* pusmu, “Skaistova” ap Pasienē skat. *Skaistava* ap, “Skaistumi” vs tag. Malnavas pag Lģia 2020: *skaists* I 1) ‘schön, schmuck (skaists)’; 2) ‘rot (sarkans)’ ME III 866. Sal. uzv. *Skaists*, *Skaistāns* no Zaļesjes pagasta un Zilupes Mežs 2017, 248, uzv. *Skaistkalns* no Alūksnes novada Mežs et al. 2022, II 179. Sal. Liet. vv *Skāsčiai* c un *Skáisčių* ēžeras ez Ļubavā, *Skàistē* u Salamiestē, ez Biržos, *Skàistinē* u Obeļos, *Skàistinis* ez Degučos u. c. < liet. *skaistùs*, *skàistus* ‘košs, spilgts, skaidrs, caurspīdīgs, tīrs’ Lhež 300.

“**Skaistriņa-** sēkļi” Alūksnē (// “Skaistriņa- siekļi”) Lģia 2020: *skaistrs* ‘skaists’ ME III 866?

Skàistules js Laucesā (Kalkūnu cp) 1960, “Skaistuļi” z Rundālē E II 33 (*Skaistuļi* js 1949, = vs Īslīcē Lģia 2020?), *Skaistuļu-* māja z Vidsmuižā (“Skaistuļu saimniekam skaistas meitas”) p: *skaistulis*, *skaistule* I ‘der (die) Schöne (skaistulis, skaistule)’; II ‘der (die) Zornige (dusmīgais, dusmīgā)’ ME III 866.

“**Skaistumi**” vs tag. Malnavas pag skat. s.v. “Skaists”.

“**Skaiša-** leja” Raiskumā skat. *Skaišu-* leja Lenčos, *Balt-skaiši* z Lutriņos U IV 132, *Skaišu-* leja Lenčos (// *Skaiš-leja*, pie *Billes* z, ieleja ar ceļu, mežu) 1950 (*Skaiš-leja*, Kūduma cp, 1971 [“apm. 4 km gara, agrāk auguši ozoli, tagad ganības”, 1963], “Skaiša- leja” // “Skaiš-leja” // “Skaistā- leja” Raiskumā, sena ieleja starp Strīķupi un Lenčupi, Tvd 2020), *Skaiš-lejas-* ceļš Lenčos 1963, *Skaiš-lejas-* mežs Lenčos (Kūduma cp) 1971, (= “Skaiš-leja”

me Raiskumā Lģia 2020?). Sal. la. *skaišs* ‘Anzahl (skaits)’ ME III 866?? Vai arī sal. dialektālā *skaidš* dsk. ģen. formu *skaižu*? Sal. s.v. *Skaīda*.

Skaiž-ceļš ce Piltenē un *Skaižu-* purvs Vaidavā skat. s.v. *Skaīda*.

“Skajdany” ap Šķilbēnos skat. s.v. *Skaīda*.

Skaka-l'èika ka Pilskalnē 1962: kr. *скакать* ‘прыгать, прядать, сигать (lēkāt)’ vai kr. *скакала* ‘tāds, kas jāē ar zirgu’ Даль IV 190, 191?

“Skakischek” sā Kurcumā, skat. s.v. *Skatiški*.

Skakstes z Biržos 1961: *skakas* ‘ein kleines Getreidemass., soviel der Müller vom zu Mahlenden für sich behält (neliels labības mērs, ko dzirnavnieks ņem par savu darbu)’ ME III 867.

Skala kr Sāvienā 1948, mā Klosterē (Basu cp) 1972, “Skala” sē Robežniekos (krieviski) Lģia 2020, u Madlienā skat. “Skolas- upe” s.v. **Skuola*;

Skala-muiža †pļ, †pusmu Baldonē (un *Skala-muižas-* upīte, “kādi 5 km pa Ķeguma ceļu” [*Skal(u)-muižas-* upīte Mencendarbē U V 247]) 1965 (sal. “Sckalle Muifeneck” postaža 1747. g. r. l.), *Skala-* pūrs me, pu Jumpravā (// – puriņš, uz Skrīveru pusi Valdības mežā) 1953, *Skala-* puōrs pu Kazdangā 1958, *Skala-* purvs Mūrmuižā E I 98 (“Skalupurws” me Atb. kal. 1892, 57), *Skala-* purvs Vainižos (Augstrozes pagastā) P Bv, *Skalas-* puors paka Zeltiņos (uzkalns, apaudzis ar mežu, sacīts Aizpuriešos c) 1960;

Skalu- birzs Jaunvālē (Brenģuļos c, nocirsts jauktu koku mežs Brenģuļū-Cempu ceļa apkaimē, tagad Birznieku māju robežās) 1977 (†birzs Trikātā Trikātā 88), – *dūkstš* dūkstš, me Tīrzā (izr.: skolu-, 3 km uz Z no Tīļiem z, slapja vieta mežā, kur augušas priedes, no kurām labi plīsuši skali) 1964, “Skalu leekns” pļ Zvārdē B U IV 171 (n 1953), *Skalu-* malkas- tīrelis Daudzesē U V 321, *Skalu-* mežs Vārnavā (izr.: skolu-, augot labas priedes – skalu malka) 1961, *Skal(u)-muižas-* upīte Mencendarbē skat. *Skala-muiža* †pļ, †pusmu Baldonē, *Skalu-* pīsiņš me Stirnienē (izr.: skolu- pēis'ēņč, agrāk tur augušas priedes, plīsuši skalus) 1962 (Skolu- pēisēņš, agrāk bijusi staigna vieta, platība apm. 7 ha, un Skolys- tējrūms tī, neliels, apm. 2 ha, zeme mālaina, 1984, = “Skolu- peisenš” // “Skolu- peisiņš” daļēji izzudis pu tag. Sīļukalna pag Lģia 2020?), *Skalu-* purvs me Asītē U IV 15 (zema vieta mežā, tur bijušas tādas priedes, kuru skali labi plīst, 1955, 1977), – *puōrs* me Kazdangā 1958, *Skalu-* pūrs pļ Jērcēnos skat. pu, *Skalu-* purvs Aizkrauklē 1953, “Skalu- purvs” Dikļos Pag. apr. 130 (Lģia 2020, *Skalu-* pūrs 1964, *Skal*^(u)-purs 1957, *Skalu-* purs 1974), pu Ēvelē Lģia 2020, *Skalu-* purvs Jaunvālē (Brenģuļos c, Skalu purvā sākas Miegas upīte) 1977 (= “Skalu- purvs” Kauguros?), – purs pu Jērcēnos E I 74 (// *Plīkš-* purs 1951, *Skalu-* pūrs pu, pļ 1960), – purs Jumpravā (“purs aiz Dūnduri [z], skal's plēs^a”, un me, “vāldīb^as meš, uz Skrīver^u pusi

iēt”) 1953 (“Skalu- purvs” Lģia 2020), “Skalu- purvs” Kauguros Pag. apr. 139 (*Skalu- purvs*, starp Nodieviem z un Antēniem z, Miega upes sākums, starp Mārsnēniem un Mūrmuižu, 1977, = *Skalu- purvs* Jaunvālē?), *Skalupur[v]s* Krāslavā (izr.: skolu- pūrs, Bauriškās c) 1957, *Skalu- purvs* Kusā (izr.: skālu-, agrāk bijis ezers ar tādu pašu nosaukumu) 1960, *Skalu- pūrs* pu Lielvārdē (“Skal^u pūrs ir pie Īdav^as ceļ^a”) 1953, – purvs Mālpupē (izr.: – pūrs, 1,5 km no Mālpupes ciema robežas, pie Šķeleciem mā un Šķiņķiem mā) 1980 (Skolu- pūrs, Šķiņķos c, 1949, “Skalu- purvs” // “Skolu- pūrs” tag. Malienas pag Lģia 2020), – pūrs pu Mārsnēnos (pie Sproģiem c) 1963, “Skalupurws” me Mūrmuižā skat. *Skala-purvs*, “Skalu- purvs” Rankā Lģia 2020, “Skalu purws” Raņķos B U IV 142 (*Skalu- puōrs* 1966), *Skalu- purvs* Sakstagalā (Krustos c, izr.: skolu- pūrs) 1956, pu Skrīveros (“turpat tur sievieti iēt zērvēnēs”) 1953, – pūrs pu Skrundā 1976, *Skalu- purviņš* me Koknesē (“pie Bebru pagasta robežas”) 1965, – sils me Rankā (auguši koki, no kuriem labi plīsuši skali) 1971;

Skal-kal̄ni mā Ugālē 1973 (“Skal-kalni” // “Skal-kalns” // “Skaliņi” [iesauka] †js, izr.: skal-kaln, “Mēs viņ – pa *Skaliņ*, bet viņ vispār i *Skalkaln*”, Ugulgalā c, viena no js, kurās sadalīta Dēļkalnu z zeme, 1929. g. ēku vēl nav bijis, pastāvējusi vēl 60. gados, vēlāk neapdzīvota, nojaukta, Ugāle 143, 150, = *Skaliņi* z 1973?), *Skāl-kūok-līekn* me Upesgrīvā U IV 226 (*Skāl-kuōk-liēkņ* 1962), *Skal-kūok-sil̄s* me Dundagā U IV 258 (*Skalk-kuōk-sils* 1980), *Skal-malk* pļ Mērsragā U IV 207 (n 1973), *Skāl-malka* pļ Upesgrīvā E II 121 (Skal-malk // Slep̄kav-kalv U IV 226, *Skāl-malk* 1962), *Skāl-malk̄i* pļ Vandzenē (bijusi 60 pūrvietu liela) 1976, *Skāl-malk-mežs* Ārlavā U IV 178, *Skāl-malk-sils* me Dundagā (Vīdalē c, pie Jušu mājām, aiz Dižakmens) 1965, *Skāl-muižas-* tilts Mencendarbē U V 247 (sal. *Skala-muiža* †pļ, †pusmu Baldonē), *Skal-puriņš* pļ Milzkalnē U V 505, 506 (n 1973), *Skal-puriņš* pu Smārdē U V 514, “Skal-upe”, “Skal-upes”, “Skal-upes-” un “Skal-upji” skat. s.v. *Skāles-*, *Skal-upīte* Smiltēnē [?] (tagad *Dampur-upīte*, > Vijā u) p, *Skāl-vež-purs* pu Stendē U IV 220;

Skalenīka- pūriņš pu Liepnā (8 km no Liepnas Mālpupes virzienā) 1972, *Skaliņas* mā Jaungulbenē 1971, “Skaliņi” mā Katvaros p, *Skaliņi* js Mālpupē (izr.: skoliņi, Malienas cp) 1961 (“Skaliņi” vs tag. Malienas pag Lģia 2020), “Skaliņi” vs Preiļos Lģia 2020, z Purmsātos B E II 20, *Skaliņi* z Ugālē skat. *Skal-kal̄ni* mā, *Skaliņu- kalns* tī Jaunpiebālgā Fs. mat., “Skališi” ap Vidsmuižā (kr.) TkRI Zeps 456: *skals*, *skala* ‘der Lichtspan, Pergel’ ME III 869, *skala* 2) ‘skals’; 3) ‘die glänzende Schneekruste nach einem Tauwetter (sērsna)’ ME III 867, sal. arī *skaliņa*, *skaliņš* ‘ein Korb (grozs)’ ME III 869. Dažos gadījumos iespējams salīdzinājums arī ar Liet. vv *Skala* u un

akmens, ko A. Vanags saista ar liet. *skalà* ‘akmens gabals, akmens blāķis; klints’ Lhež 300.

“**Scalaxten**” c Daugavpils apr. (v.) 1595. g. Zeps 456.

Skalavas- kalns Madlienā (// *Skalavu*- kalns) 1953 (*Skalav*-kalns Fs. mat., izr.: skalau-kalns, netālu no Skalavu mājām, 1965, Skalouš- kalns Lēdmanē, uz Madlienā ceļa, 1953), *Skalavas* z Madlienā E I 49 (1953, 1965, “ ” vs Lģia 2020, “Sckallau” 1811., 1816. g., “Skallau” 1826., 1834., 1850. g. Lielajā muižā LVVA 199.1.101.), *Skalavu*- kalns un *Skalav*-kalns Madlienā skat. *Skalavas*- kalns: *skals, skala* ‘der Lichtspan, Pergel’ ME III 869??

Skalbe pļ Drabešos (Amatas cp, pagasta austrumdaļā) 1972;

Skalbes- dīķis Vecpiebalgā (Inešu cp, pie Sviļu mājām) 1970, – kalns Sēlpilī B E II 67 (“Skalbes kalns” B U V 366, izr.: skālbes- kolnc, 1961);

“Skalbes” ņapvidus Sēlpilī Lģia 2020, *Skalbes* mā Ainažos 1975, “Skalbes” vs Aiviekstē (// “Burtnieki”) Lģia 2020, *Skalbes* js Aknīstē (izr.: skāl' b' eš, mā pie Radžupes) 1988, *Skalbes* js Alojā 1957, mā Alsungā 1978 (jmā 1970), js Baldonē (senāk *Laūgaļi* js) 1976 (“Skalbes” vs Lģia 2020), *Skālbes* z Beļavā (nos. dots pēc 1920. g.) 1965 (“Skalbes” vs Lģia 2020), “Skalbes” vs tag. Brunavas pag skat. *Skalbes* js Panemunē, *Skālbes* js Daudzesē 1961 (mā 1982), mā Daukstēs 1975, js Dignājā 1961 (“Skalbes” vs Lģia 2020), *Skalbes* js Dunikā (Sikšņos c) 1958 (“Skalbes” vs Lģia 2020), “Skalbes” vs Grobiņā (// agrāk “Birzumi”) Lģia 2020, vs Jāsmuižā LAĢš Zeps 456, *Skalbes* js Jaunlaicenē (izr.: skālbas) 1963 (“ ” vs Lģia 2020), “Skalbes” vs tag. Kalna pag Lģia 2020, *Skalbes* js Kalsnavā (Jaunkalsnavas cp, izr.: skālbeš) 1960 (“Skalbes” vs Lģia 2020), “Skalbes” vs Kalupē Lģia 2020, *Skalbes* z Kandavā 1962, *Skālbes* js Koknesē 1961 (“Skalbes” vs Lģia 2020), “Skalbes” mā Krustpilī (2008. g., Melderos c, pastāvīgo iedz. nav, izmanto par vasarnīcu) Krustpils 2012, 185, 187, 189, *Skalbes* z Lašos p, *Skalbes* z Lejasciemā 1973, *Skālbes* z Litenē 1963, z Lubānā p, *Skālbes* z Madlienā 1965 (“Skalbes” vs Lģia 2020), *Skālbes* js Mazzalvē (Krūmiņos c) 1961, “Skalbes” vs Nīcā skat. *Skalbes* mā Rucavā, *Skālbes* mā Nīcgalē (izr.: skāl' b' is) 1968 (“Skalbes” vs Lģia 2020), js Odzienā (izr.: skālbeš) 1960, *Skalbes* js Pampāļos 1970, js Panemunē 1949 (= “Skalbes” vs tag. Brunavas pag Lģia 2020?), “Skalbes” vs tag. Piedrujas pag Lģia 2020, ņvs un vs Pilskalnē Lģia 2020, *Skālbes* z Plāterē p, js Pļaviņās (Klintaines cp) 1960, *Skalbes* js Pociemā (izr.: *skālbs*, // Jaūnzems, radusies, sadalot Ķipēnmuižas zemes aptuveni 1920. g., sākotnējais nos. bijis Jaunzemji, bet, tā kā pagastā vienas mājas ar šādu nos. jau bija, tad pārdēvēja par Skalbēm) 1957, mā Rucavā 1972 (= “Skalbes” vs Nīcā Lģia 2020?), *Skalbes* z Salacā J.V. (js, izr.: skālbs, vietējie iedzīvotāji tās sauc par Jukumiem, jo tur dzīvojis

kurpnieks Jukums, 1959, = “Skalbes” vs Salacgrīvā Lģia 2020?), *Skālbes* z Saldū (// agrāk *Leibas* [*Leibas* E II 101, U IV 150]) 1953, *Skālbes* z Salienā (// *Škelpstīņi* [*Škelpstīņi* E II 54] // *Baroniški*, “agrāk Balnišku ciemā”) 1960 (“Skalbes” vs Lģia 2020), “Skalbes” vs tag. Saunas pag Lģia 2020, *Skālbes* z Sāvienā (dsk. ģen. Skālbu, ezermalā daudz skalbju ‘kalmju’) 1948 (*Skālbas* js, Sāvienas centrā, 1960), *Skālbes* js Sēlpilī (izr.: skālbes) 1961 (“Skalbes” vs Lģia 2020 [mā, Līvānu tipa māja, Avotiņa 2003, 118]), *Skālbes* js Strutelē 1959 (tag. Viesatu pag, “vairs nav”, un “Skalbes” cūku ferma [“Skalbju-ferma” Lģia 2020], celta 1977. gadā, tagad privatizēta, un ceļš, 0,7 km, Tvd 2020), *Skālbes* z Sunākstē (Sunākstes cp) 1961, “Skalbes” vs Varakļānos skat. Skālbi mā Stirnienē, *Skalbes* mā Vecgulbenē 1969, *Skālbes* js Veclaicē 1961, *Skalbes* z Viesienā 1970, “ ” vs Viesītē Lģia 2020, *Skālbes* z Vīpē (izr.: skālbes, ļaudīm šis jaunais, of. nos. svešs) 1962 (“Skalbes” vs Lģia 2020), *Skālbes* js Virgā 1955, “Skalbes” vs Zalvē Lģia 2020, *Skalbes* js Ziemeirī 1976 (*Skālbes* 1961, 1969, “ ” vs Lģia 2020);

Skālbi mā Bērzaunē skat. *Skalbji* mā, *Skālbi* vs Barkavā (izr.: skaļbi, Čerzeniekos c, nos. < saimnieka uzv.) 1981 (Skālbi mā un Skālbeit'is mā 1962, “Skaļbi” // “Skalbītes”, daļēji izzudusi, un “Skaļbi 1” // “Skaļbi” vs Lģia 2020, Skaļbu- mājas, izr.: – mūojis, 1962), *Skalbji* z Bērzaunē (// “Skolbi”) E I 7 (Skaļbi Fs. mat. [1970, J. Kr.], Skālbi mā 1977, “Skaļbu- mājas”, Skaļbu kalna piekājē, Avotiņa 1999, 89, “Jurring Skalbe” 1811., 1816., 1826. g., “Jurrin Skalbe” 1850. g. LVVA 199.1.45.), Skālbi js Keipenē (“30. gados atdalīti no Silmaļu z zemes, viena zirga zeme”) 1965 (Skaļbi mā 1979, “Skalbji” vs Lģia 2020), mā Stirnienē 1962 (= “Skalbes” vs Varakļānos Lģia 2020?), *Skalbji* mā Veclaicē 1969 (“ ” vs Lģia 2020), Skalbji pļ [?] Preiļos (izr.: skālbi) 1968, “Tīrum-skalbi” vs Barkavā CK Zeps 516 (sal. *Skalbji* vs);

Skālbu- aparā pļ Sunākstē (aizaugusi vieta ar skalbēm) 1973 (“Schkaļbu aparā” B U V 371, sal. *Skālbes* z?), Skaļbu- opors pļ Nautrēnos (// *Kalmju-opors*) 1970, Skalbu- dīķis Kalncempjos (Dreļļos vs) 1977, *Skalbju-dūkste* bedre Plāterē (purva ūdens pa grāvi no Čaulas purva tek uz šo Skalbju dūksti) 1976 (sal. *Skālbes* z?), Skālbu- dūkstis Sāvienā (“tur daudz skalbes”) p (Skālbu- dūksta 1960, sal. *Skālbes* z?), “Skalbju- ferma” tag. Viesatu pag skat. *Skālbes* js Strutelē, *Skalbju-* grāvis Sēlpilī (izr.: skaļbu- grāvs, > Daugavā u) 1961 (sal. *Skālbes* js?), “Skaļbu- kalns” Bērzaunē Lģia 2020 (apm. 0,9 km uz DR no Virksteņa ez, abs. augst. 260,1 m vjl., DR piekājē bijušas Skaļbu mājas, Avotiņa 1999, 89, sal. *Skalbji* z), Skālbu-kalns mā Barkavā (izr.: – kolnc) 1962 (sal. *Skalbji* vs), Skaļb-kalns Silajāņos (izr.: – kolns, // *Kalmj-kalns*) 1975, “Skaļbu-lejas” vs tag. Murmastienes pag (// “Skalbu-lejas”) Lģia 2020, Skālbu- līcis Kapiņos (izr.: – ļēic 's', līcis pļavā) 1962, Skaļbu- mājas Barkavā

skat. *Skālbji* vs, “Skaļbu- mājas” Bērzaunē skat. *Skalbji* z, Skaļbu- mojas js Preiļu apkaimē p, Skālbū-mārks mārks Raunā (apkārt aug skalbes) p, Jaūn-skaļbu- Miķeļi ģmā Pērkonē 1972, *Skālbju-* pļava Bejā (Gāršnieku z zemē, “tur smaršīgi skālbji aūg”) 1957, Skaļbu- pļava Bērzgalē 1972, Skālbū- pļova pļ Odzienā 1960 (sal. *Skālbjes* js), Skālbju- pļova pļ Sakstagalā (Kalna Slobodā c, pļavā aug *skālb' i* ‘kalmes’) 1956, Skaļbu- pļava Silajānos (// *Kalmju-* pļava) 1975, *Skalbju-* pļava Vidsmuižā (izr.: skāl'bu-, “pļavā auguši skalbji”) p, “Skaļbu- pūrs” pu Kapiņos (Skujās c) p (Skaļbu- pūrs skv., = *Skālbju-* purviņš Aulejā?), “Skaļbu- purvs” Krustpilī B E II 169 (Skaļbu- 1972, sal. “Skalbes” mā), *Skalbju-* purvs Lazdonā (izr.: skaļbu- puŗvs) p, Skāļbu- pūrvs Maltā (izr.: – pūrs, Bandaros c) 1976 (Zosnā c, 1956), *Skālbju-* purviņš Aulejā (izr.: skāl'bu- pūrāņč) 1957 (= “Skaļbu- pūrs” pu Kapiņos?), Skāl'bu- tūrums Izvaltā 1962, Skaļbu- radzjaņš rags (?) Kapiņos (Biešonā c) p, Skāļbu- rýuc'eíc' str Ružinā (“nu zamys v'itys > Luz'ina azarā”) 1960, Skāļbu-šņūores pļ Maltā (izr.: – šņūr'is', Lāčukalnā c) 1976;

Skalbaite pļ Preiļos (izr.: skaļbait'ē, neliela pļaviņa pagasta D, aizaugusi ar skalbēm) p, Skāļbāite pļ Vidsmuižā 1980, *Skalbājs* mārks Sakstagalā (izr.: skāļbūojs', Garančos c) 1956, *Skālbājs* pļ Kapiņos (izr.: skāļbūojs', vieta ap dīķi pļavā) 1962, pļ Lejasciemā (Augulenē pgd, Spalvu ciemā) 1956, Skaļbuojs' pļ Silajānos 1975, *Skalbene* pļ Jaunpiebalgā Fs. mat., Skāl'bine pļ Vidsmuižā 1980, Skāļb'in'is- lauks Ružinā (Lauku Gasuļos c) 1960, *Skalbenīca* lauks Bērzpilī (izr.: skaļbineīca) 1969, *Lielās- Skālbīnīcas* pļ Andrupenē (izr.: l'elūos- skāl'b'in'eīcys, Degšnos c) 1970, “Skalbelajs” pļ Secē B U V 359 (n 1961), “Skalbinojs” pļ Izvaltā (izr.: -uo-) Lģia 2020, *Skālbīni* z Bebreņē 1961 (*Skālbīni* // agrāk Ēzē-degutišķi, “pie mājām atrodas ezers, mežs; mežā no celmiem agrāk tecināja degutu (darvu), kas tika lietots ratu smērei”, 1979, “Skalbīni” vs Lģia 2020), *Skalbīni* z Dignājā E II 57 (*Skālbīni*, Zsas cp, 1961, = “Skalbīni” vs Zasā Lģia 2020?), “Skalbītes” vs Barkavā skat. *Skālbji* vs, vs Līksnā Lģia 2020, *Skālbītes* js Mēmelē (Pilskalnes cp) 1961, *Skālbītes* jmā Palsmanē (centrā) 1969, “Skalbītes” vs Praulienā Lģia 2020, vs Prodē Lģia 2020, Skālbītes dz Saikavā 1960, *Skālbīenis* pļ Andrupenē (izr.: skālb'īņc', Briuveros c, Libiņos c, “vīņ zāltoni skāļby pīaūguši”) 1970, Skāļboja ģdī Vidsmuižā 1980, Skaļbova mā Šķilbēnos 1974: *skalbe(s)* ‘Kalmus; die Schwertlilie (kalme; īriss, skalbe)’ ME III 867, *skalbis* III ‘die Schwertlilie (īriss, skalbe)’ EH II 498, 499. Sal. arī uzv. *Skalbe* Mežs et al. 2022, II 179, Mežs et al. 2019, II 167, uzv. *Skalbīņš* no Tirzas un Ogres, uzv. *Skalbītis* no Krustpils Mežs et al. 2022, II 179.

Skalbēri z Drabešos (Spārēniešos pgd) E I 10 (*Skalbēri* 1971, *Skalbēri* // *Skālberi*, Amatas cp, mājas tagad sadalītas: *Jaūn-skalbēri* // *Jaūn-skalberi* z un

Veç-skalbēri // *Veç-skalberi* z, 1972, “Schalber” †z Rencēnu muižā VAR II 476, “Skalber” Āraišu draudzē, Spāres muižā apm. 1722.–1731. g. un apm. 1740. g. Vidz. dr. kr. I 63, 76, “Skalber” Spāres muižā 1826. g. LVVA 199.1.450.), “Skalbēru- dīķi” dī grupa tag. Amatas pag (// kļūdaini: “Skalberu- dīķi”) Lģia 2020 (sal. *Skalbēri* z Drabešos). Sal. uzv. *Skalbergs* Mežs et al. 2022, II 179?

Skālda la? Ogrē p, *Skalda* me Bērzaunē (agrāk daudz lazdu) J. Kr. 1977 (Skālc 1977), *Skālda* me Ērgļos (un neap) p (1977), me Lauberē 1965 (sal. *Skāldas* js?), *Skōlda* me Odzienā 1960, *Skalda* me Vestienā (lazdu mežs) J. Kr. 1970, me Viesienā 1970, Skālda pļ Sausnējā 1960, *Skālda* u Kazdangā 1958 (> Alokstē u, E II 159, // *Vaņgas-* upe, “starp Cildiem †mu un Vangu †mu”, 1958, “Skalda” Konv. IX 16386 [Pag. apr. 315, Alokstes u l. piet., 18 km gara, Lup IV 13], *Skāld-*upe U IV 40, = *Skālda* u Klosterē, Turlavas cp, “Upes izteka atrodas uz Kazdangas pusi, > Turlavas ezerā, plūdums ir straujāks, zivju maz”, 1978 [Basu cp, 1972, “Skaldas- upe” Kurz. 31 [Pag. apr. 316], *Skāld-*up(e) U IV 42], = “Skalda” // “Skalde” u Lažā Lģia 2020 [*Skāldas-* upe U IV 45], = “Skalda” u Valtaiķos Pag. apr. 324 [CK 7, “Skaldas- upe”, garums 18 km, Kurzeme 72, 61, *Skāld-*upe, Laidas cp, tek garām Rudes muižai, 1966, “Skald- upe” U IV 64], = Skaldas- upe Aizputes r. Aizpute 7?), “Skalde” z Vestienā skat. *Skāldas* z, “Skalde” u Lažā skat. *Skālda* u Kazdangā, *Skalde* u Sarkanmuižā (savienojas ar *Elkškeni* u par *Brici* u) E II 159 (“ ” // “Smolve” // “Zambe” Ventspils r., Elkškenes u kr. piet., 6 km gara, Lup IV 14, *Skālds-*up U IV 283, *Skālds-*upīte 1973, = “Skalde” // “Smolve” u Tārgalē Lģia 2020?), *Skāldis* z Durbē skat. *Skālži* z, z Gaviezē skat. *Skālži* z, Skālc me Bērzaunē skat. *Skalda* me;

Skaldas- Brutāni mā Bērzaunē J. Kr. 1977 (sal. *Skalda* me?), – kalns Jumurdā 1963, ka Vandzenē B E II 124 (“Skaldes kalns” B U IV 232, n 1973), *Skāldas-* pūrs pu Lauberē 1965 (sal. *Skāldas* js?), *Skāldas-* purvs Ogrē 1971 (sal. *Skālda* la?), Skaldas- upe Aizputes r., “Skaldas- upe” Klosterē, *Skāldas-* upe Lažā un “Skaldas- upe” Valtaiķos skat. *Skālda* u Kazdangā, “Skaldes kalns” Vandzenē skat. *Skaldas-* kalns, *Skāldes-* kruogs z Matkulē E II 115 (*Skāldes-* krūogs U IV 202, “atrodas pie Skaldes-meža”, 1948, †kr 1962, “Skaldes” // agrāk “Skaldes- krogis” vēsturiskais kr Lģia 2020, = *Skāldes* js 1962?, te arī – mežs 1962 [1948, “Skaldes- mežs” B E II 116 [U IV 205, Lģia 2020], “Skaldes mefch” B U IV 205]), *Skāldes-* mežs Kazdangā 1958 (sal. *Skālda* u, = “Skaldes- mežs” Lažā Lģia 2020?), me Matkulē skat. *Skāldes-* kruogs z, *Skāldes-* pļava Sarkanmuižā 1973 (Skālds- pļavs U IV 284, sal. *Skalde* u), “Skaldes- pūņa” me tag. Ķūļciema pag skat. *Skāld-* pūņ me Mērsragā, *Skālds-* up un *Skālds-* upīte Sarkanmuižā skat. *Skalde* u, “Skaldes Uskum” z Veckalsnavas muižā (1811., 1816., 1826., 1850. g.) LVVA 199.1.177. (“Skaldas Uskum” 1858. g. LVVA 77.14.296.), *Skālža-* pļava Durbē 1964;

“Skaldas” vs Aiviekstē Lģia 2020, vs Barkavā skat. *Skāldas* z Saikavā, *Skāldas* js Lauberē 1965, *Skāldas* z Laucienē E II 117 (*Skālds* †mžs, js, Ķūļu cp, Puriņgalā pgd, < uzv., 1962), *Skāldas* mžs Lažā 1958 (“Skaldas” vs Lģia 2020, sal. *Skālda* u Kazdangā?), *Skaldas* z Liezērē E I 18 (*Skāldas* 1960), z Mētrienā E I 30 (izr.: skoldas, 1960), *Skāldas* z Saikavā (// “Skolda”) E I 27 (“Skalde” 1850. g. LVVA 199.1.115., = “Skaldas” vs Barkavā Lģia 2020), z Vestienā E I 32 (*Skāldas* 1960, “Skaldu- mājas” †mā, garām tek Skaldu upīte, Avotiņa 1999, 131, “Skalde” 1826., 1834., 1850., 1858. g. LVVA 199.1.106.), z Vietalvā E I 33 (*Skaldas* 1958), *Skaldas* pļ Ēdolē B E II 149 (“Skaldas” B U IV 265, n 1963), *Skāldas* pļ Liepkalnē 1981, “Skaldas” pļ Valtaiķos U IV 64 (sal. *Skālda* u Kazdangā), “Skaldes” vēsturiskais krogs Matkulē skat. *Skāldes- kruogs* z, *Skaldes* mā Kandavas apkaimē (“pie Sabiles ceļa”) Abava 46, “Skaldes” vs tag. Ķūļciema pag Lģia 2020, *Skāldes* js Matkulē skat. *Skāldes- kruogs* z, “Skaldes” vs Nīcā skat. *Skālži* mā Pērkonē, me Ķeipenē Pad. C. Nr. 57, *Skāldes* pļ Kazdangā skat. “Skaldu- pļavas”, *Skāldi* z Gaviezē skat. *Skālži* z, *Skāldi* z Sēlpilī 1961, *Skālži* z Durbē (vsk. nom. *Skāldis*) E II 39 (1964, *Skāldis* U IV 74, “Skālži” vs Lģia 2020), *Skālži* z Gaviezē E II 40 (// *Skāldi* 1963, *Skāldis* U IV 76), *Skālži* mā Pērkonē E II 42 (1965, *Skālžu-* mājas z U IV 90, n 1972, “Skalfche” mz 1858. g. r. l. U IV 94, = “Skaldes” vs Nīcā Lģia 2020?);

Skāldu-lejas js Pļaviņās (// *Skāld-lejas*, Klintaines cp) 1960 (“Skaldu-lejas” vs tag. Klintaines pag Lģia 2020, te arī “Skaldu-lejas- kalns”, pie Pļaviņām, rakstnieka Kārļa Štrāla mājas vieta, Karogs 1970, 11, 123), “Skaldu-mājas” †mā Vestienā skat. *Skāldas* z, “Skaldu- pļavas” Kazdangā Konv. IX 16386 (*Skāldes* pļ Kazdangā U IV 40 [1958], sal. *Skālda* u, = “Skaldu- pļavas” tag. Laidu pag Lģia 2020?), “Skaldu- upīte” Vestienā Lģia 2020 (Vesetas u kr. piet. pag D, sākas uz D no Priedniekiem vs, augštecē tek cauri Dēliša ezeriņam un tālāk gar bij. Skaldu mājām, Avotiņa 1999, 131, sal. *Skāldas* z), *Skālžu-* mājas Pērkonē skat. *Skālži* mā;

Skāld-druvas †mā Mērsragā (“krāsmatas, paliekas no mājām”) 1973, *Skāld-kaln* me Nurmuižā U IV 210 (= *Skāld-kalni* me Laucienē, izr.: skālt-kaln, “Dzedros ir Skaldu mājas”, 1962, sal. *Skāldas* z Laucienē), *Skāld-lejas* js Pļaviņās skat. *Skāldu-lejas* js, Skald-pļāv pļ Zūrās U IV 299 (Skāld-pļāv 1963), *Skāld-pūņ* me Mērsragā 1973 (= “Skaldes- pūņa” me tag. Ķūļciema pag Lģia 2020?, sal. *Skāld-druvas* †mā?), “Skald-uļļas” †mā Ķoņos skat. “Skalduons” z, *Skāld-upe* Kazdangā, *Skāld-up(e)* Klosterē un *Skāld-upe* Valtaiķos skat. *Skālda* u Kazdangā, *Skāld-upis* u Dunikā (maza meža upe Sedvīņu mežā) 1958, *Skald-upju-* grava Dunikā U IV 73 (n 1958, sal. *Skāld-upis* u);

Skāldene pļ Grobiņā (pie Līņiem mz) 1960, *Skāldijas* pļ Oļos (Celmu js zemē) 1960, *Skāldiņa* la Viesienā (un me [Mnm 1959, *Skāldiņ-mežs* 1960]) 1970

(*Skaldiņa*, aug oši, 1960), pļ Odzienā (maza pļaviņa, kurā aug skalbes) skv. 1960, *Skaldiņ*-mežs Viesienā skat. *Skaldiņa* la, *Jaūn-skaldniēki* mā Piltenē (un *Več-skaldniēki* mā) 1991 (*Jaūn-skaldniēk* js un *Več-skaldniēk* js Zūrās, vecas kalpu mājas, Piltenes cp, 1963, “Jaunskaldneek” un “Wezskaldneek” z Zūrās B U IV 298), “Skalduons” z Koņos (// *Uļļas*) E I 95 (Skalduōnes // *Uļļas* 1952, Skalduōnes // *Uļļas* †z 1975, “Skaldones” // “Skald-uļļas” †mā, “māju nav”, Rūjiena 1999, 171, 152, “Skaldon” 1782., 1795., 1811., 1826. g., “Skaldohn” 1834., 1850., 1857. g. LVVA 199.1.212.): *skalds* I ‘ein Birkenwald mit gutem Echo (bēzru mežs, kurā ir laba atbalss)’; ‘ein Laubholzwaldchen (neliels lapu koku mežiņš)’ vai arī *skalds* III, biežāk *skālda* “ein lehmichter, unfruchtbarer Berg (mālais, neauglīgs kalns)”, dažus vv sal. arī ar *skaldes* ‘skalbes’ ME III 868. Sal. arī uzv. *Skalde*, *Skaldis* no Liepājas apkaimes Mežs et al. 2019, II 167.

Skalderi z Bauskā E II 24 (*Skalderi* U V 222 [z, tagad *Miēriņi* js un *Liēveņi* js, “te bijis Baūskas pilsētas placis”, 1949]), *Skalderi* js Secē 1961 (“Skalderi” vs Lģia 2020), *Skalderi* z Vecsalacā J.V., *Liēl-skalderi* z Īslīcē (un *Maz-skalderi* z, tagad js) 1949, *Skalderu- dīķis* ga Matkulē (tur bijis dzirnavu dīķis) 1948 (“Skalder-dīķis” lāma Lģia 2020), “Skaldēra- mežs” tag. Brunavas pag Lģia 2020 (sal. *Liēl-skalderi* z Īslīcē?): *skaldaris* ‘einer, der (mit der Arbeit) eilt, schnell geht, läuft (kāds, kas ir (darbā) steidzīgs, ātri iet, skrien)’, *skaldars* “einer, der viel, unverschämt spricht (kāds, kurš daudz, nekaunīgi runā)” ME III 868. Sal. arī uzv. *Skalders* Bauskas apkaimē, galvenokārt Codē, Mežs et al. 2019, II 167.

Skāldes, *Skāldes*-, *Skāldi*, *Skāldijas*, *Skāldiņ*-, *Skaldiņa*, *Skāldis*, – *skaldniēki*, *Skālds*-, *Skaldu*-, “Skaldon”, Skalduōnes, “Skalduons”, skat. s.v. *Skālda*.

Skaleļ la Engurē 1959: *kalējs* ‘der Schmied’ ME II 141 ar piespraustu s?? “**Скалетенець**” vs Ludzas aprīņķī Спис.

“**Skalgāna**- kalns” Kazdangā U IV 40 (*Skalgāna*- kalns 1958), *Skalgana*-kalns Lažā U IV 45 (Hauzenberga 1932, 141), *Skalgānu*- sēklis zv Zālītē U V 239 (1974): *skalgāns*, arī *skalgāns* ‘ein Stück von einem Pergel (skala gabals)’; ‘eine Lubbe, Dachschindel (lubiņa, jumta skaida)’ ME III 869, “..īsa patskaņa pagarinājums zem palīga akcenta salikteņa 2. daļā”, Hauzenberga 1932, 129.

“**Skalistaja** Gora” mu Brigos (kr.) Спис. Zeps 456: kr. *скалистый* ‘klinšains’ + kr. *гора* ‘kalns’.

Skālmāks leja, pļ Rankā p: *skālmaks* ‘ein Holzscheid, woraus man Späne macht (malkas pagale skalu plēšanai)’; ‘Schimpfwort für einen Grobian (lamuvārds rupjam cilvēkam)’ ME III 869.

Skalmes- cepelis Jēkabpilī 1972: *kalme* ‘Kalmus (acoruscalamus)’ ME II 142 ar piespraustu s?

Skālnes mz Laucesā (Kalkūnu cp, teicējs polis) 1960.

“Скалово-Гальшово” mu Dricēnos Спис. Sal. s.v. *Skalavas-??*

Skalža-, *Skalži*, *Skalžu-*, skat. s.v. *Skālda*.

“**Skal-**”, skat. s.v. *Skāles-*.

Skalb, *Skalbes*, “*Skalbi*”, *Skalboja*, *Skalbova*, *Skalbu-*, skat. s.v. *Skalbe*.

Lej-skaļi mā Krapē E I 44 (1977): *skaļš*, adv. *skaļi* ‘helltönend, laut, deutlich hörbar’ ME III 869. Sal. arī s.v. *Skala?*

Skalķi z Asītē E II 8 (*Skaļķis* U IV 13, *Skaļķi* 1955, †z 1977), *Skaļķi* z Valtaiķos E II 23 (*Skaļķis* U IV 63, *Skaļķi* 1966): *skaļķis* = *kaļķis* ‘der Kalk’ ME III 869.

Skalži, skat. s.v. *Skālda*.

Skaman(e)s-, “*Skamaņu-*”, skat. s.v. *Skāma*.

“**Skambas**” vs *Birzgalē*, *Skañbas* z *Taurkalnē* skat. *Skambji* z, “*Skambe*” z *Ērbergē* 1826. g. r. l. U V 336, *Skāmbi* mz *Iksķilē* 1953, *Skambji* z *Taurkalnē* E II 69 (*Skañbi* U V 373 [// *Skañbas*, *Birzgales* cp, “*atrodas uz upes*”, un *Liēliē- Skañbi* z, *Maziē- Skañbi* z, *Valles* cp, 1961], “*Skambi*” z *Vallē*, tagad *Taurkalnē*, RKr. IV 109, “*Skambe*” 1811. g. r. l. U V 378, = “*Skambas*” vs *Birzgalē* *Lģia* 2020?);

“*Skambu-kalns*” vs *Liepņā* *Lģia* 2020;

Skāmbāni z *Sērenē* E II 66 (*Skañbēni* U V 361, *Skāmbani*, *Daudzeses* cp, 1961, = *Skāmbēni* mā *Daudzesē* 1982 [“*Skambēni*” vs *Lģia* 2020]?, te arī *Skāmbān-atūors* atvars, *Jaunjelgavas* cp, 1961);

Skañbini z *Vilcē* E II 87 (*Skañbiņi* U V 443, “*Skambini*” // “*Skambiņi*” vs *Lģia* 2020, te arī *Skañbiņu-* *kapi* U V 444 [pie *Skambiniem* z, “*Skambinu* *saimnieks* *bijis* *Skambinu* *kapu* *sargs* *un* *zvanītājs*”, “*tas* *Skañbins* *jau* *bij* *tas* *zvanītāš*, *ka* *kāc* *nuōmira*”, 1954, “*Skambiņu-* *kapi*” *Lģia* 2020]): *skañba* ‘ein (grosser) Splitter, Holzspan (liela šķemba, skals)’, *skañbāt* ‘zersplitten, in kleine Stücke zersplaten (sīki saskaldīt, sašķelt)’? Dažos gadījumos varbūt var saistīt ar *skāmbēt* ‘*skanēt*’ ME III 870, liet. *skambēti* ‘*skanēt*’ LKŽ XII 717–720, liet. *skañbinti* ‘*zvanīt*’ LKŽ XII 723–724?

“**Skamen-**”, skat. s.v. *Skāma*.

“**Skampaud**” 4 z *Doles* *muižā* (1816. g.) LVVA 199.1.67.

“**Skanaufjs**”, skat. s.v. “*Skanne*”.

Skañces- *kalns* *Lazdonā* 1979, *Skanc-**kalniņš* *Ērgļos* *Fs. mat.*, *Skānc-**kalniņš* *Meņģelē* (izr.: – *kalniņč*, *kantains*, *it* *kā* *sabērts*) 1965, *Skañč-**kalns* *Omuļos* (“*kalns* *atrodas* *bij*. *Staļu* *māju* *zemē*. *Zviēdru* *laikuōs* *tūr* *bijš* *skañstis*”) 1951, *Skañcnieki* z *Mangaļos* skat. *Skanstnieki* z s.v. “*Skanste*”, “*Skantšcha*” pļ *Dzirciemā* B U IV 182: *skancis*, *skance* ‘*eine* *Schanze* (*nocietinājums*, *skansts*)’ ME III 870.

“**Skančeva**” c Bērzgalē skat. Skinci c Rēznā. s.v. Skinci.

“**Skandeliški**” c Silajāņos skat. *Skangaļi* c s.v. “Skangale”.

Skandes-šķūns šķū Lizumā 1952 (Skānder-škūne †šķū 1954);

Skandeļi ga Vārkavas apkaimē 1985, “Skandina” vs Linavā LAģš Zeps 456 (kr. “Skadina” 1792. g. Zeps 456), *Skandine* c Viļakā E II 180 (1962, *Skandīne* c, Medņevas cp, 1974, “Skandīne” sc. Latc 2007, 72 [c Zeps 456], “Skanina” LAģš, kr. “Skandino”, kr. “Skandiny” TkRI, po. “Skandynia” 1765. g., po. “Skandynie” 1737. g. Zeps 456, “Скандино”, “при руч. Воногов”, Спис., = “Skandīne” sc. tag. Medņevas pag Lģia 2020 [Lac 2007, 72]?, = *Skandīne* c Šķilbēnos 1969?, te arī Skāndin'es- koļnc, “lielākais kalns ciemā”, Skāndin'es- kopi [“Skandīnes- kopi” tag. Medņevas pag Lģia 2020], // Skāndinck'i- kopi [*Skandinskije*- kopi 1974] 1962, *Skandīnes*- mežs 1974, Skāndin'es- upīte, “iztek no Baltā purva, ietek Kirā u”, 1962): *skañdēt* ‘ertönen lassen’ ME III 871, †*skandinēt* ‘paskandināt’ EH II 500, *skandelis* ‘die Schelle (zvaniņš)’ ME III 859.

“**Skandīzers**” dūksnājs Aizupē (-*ezer-* > -*īzer-*) Hauzenberga 1932, 122: *skañdēt* ‘ertönen lassen’ ME III 871 + *ezers*. Sal. s.v. *Skandes*-.

“**Skandželi**” c Silajāņos skat. *Skangaļi* c s.v. “Skangale”.

“**Skanne**” †z Valmierā E I 111 (z Valmieras muižā VAR II 520, z 1795., 1811. g., †z 1816., 1826. g. LVVA 199.1.518.), *Maz-skane* u Ērgļos 1940 (n 1977);

Skaņa- mājas †mā Valmierā (laikā no 1624. līdz 1940. g.) p, “Skaņa walks” pļ Īvandē B U IV 125 (n 1963);

Vidus-skaņi z Piņķos (tagad // *Seņči*, Babītes cp) 1969;

“Skanauļis” me Anneniekos B U V 456;

Skaneles- kalns Jaunpiebalgā 1971, *Skanīgais- akminis* pļ Aulejā (izr.: skaņēigāis- akm'īnc', Ančos c) 1978, *Skanīgais*- kalns Lēdurgā skat. *Skaņ-* kalns s.v. *Skaņais*, *Skanīgā- ruoza* la Bērzpilī (izr.: skaneigūo- rūza) 1969, “Skanules- kalns” Jaunpiebalgā (mežā esot “senas kapenes”) Pag. apr. 86 (CpDz I 73, *Skanuļu*- kalns, Lielkurmjos vs, 1971 [Fs. mat.], sal. *Skanuļi* z), “Skanuļi” sc. Liezērē (likvidēts) Lģia 2020 (Lac 2007, 251, sal. *Skanuļi* z), *Skanuļi* mā Barkavā 1962, z Jaunpiebalgā E I 23 (// *Kalniņi*, < uzv., 1970, = “Schannull” VAR III 1295?, = “Kalna- Skanuļi” // agrāk “Skanuļi” vs Lģia 2020?, te arī *Jaun-skanuļi* // *Jūrjāni* js, < uzv. [“Jaunie- Skanuļi” z LS 1084, “Jaun Skannul” 2 z 1826. g. LVVA 199.1.340.], *Meža- Skanuļi* // *Ceri* z, < uzv., 1970 [= “Mežsarg-skanuļi” // agrāk kartēs “Skanuļi” vs Lģia 2020?], “Vecie- Skanuļi” z LS 1084 [“Wez Skannul” 2 z 1826. g. LVVA 199.1.340.]), *Skanuļi* z Liezērē E I 18 (Fs. mat., = “Skannul oder Grawer” Ozolmuižā LVVA 199.1.90. [sal. *Grāveři* Ozoliešos pgd E I 18]?, te arī *Ezera- Skanuļi* z 1989

[= “Esfer Skannul” Ozolmuižā 1826. g. LVVA 199.1.90.?], *Tīruma- Skanuļi* z, “dziļi mežā, netālu no Piebalgas pagasta robežas un Bluku mājām, 1989 [izr.: tīrūm-skānuļi, 1960, *Tīrum-skanuļi* 1973, “Tierum Skannul” 1816. g. LVVA 199.1.262.], z Rankā E I 25 (mā 1971, “Skanuļi” vs, daļēji izzudusi, Lģia 2020 [eksistē, Tvd 2020]), “Skanuļi” vs Zaubē Lģia 2020 (pie Griķiem vs, un “Annas- Skanuļi” // agrāk “Skanuļi”, bij. Annas muižas kalēja māja lielceļa malā, “Maz-skanuļi” †mā, sabrukusi, Zaube 2005, 164, 185, 193), “Annas-Skanuļi” mā Zaubē skat. “Skanuļi” vs, *Ezera- Skanuļi* z Liezērē skat. *Skanuļi* z, “Kalna- Skanuļi” vs Jaunpiebalgā skat. *Skanuļi* z, “Maz-skanuļi” †mā Zaubē skat. “Skanuļi” vs, *Tīruma- Skanuļi* z Liezērē skat. *Skanuļi* z, *Skanuļu-*birzs Jaunpiebalgā Fs. mat. (sal. *Skanuļi* z), *Skanuļu-*kalns Jaunpiebalgā skat. “Skanules- kalns”, *Skanuļu-*mežsargmāja Jaunpiebalgā 1970 (sal. *Skanuļi* z), *Skānuļu-*kolnc ka Liezērē (pie Stukulēm vs) 1960 (sal. *Skanuļi* z), *Skanuļ-*pļava Rankā p (sal. *Skanuļi* z), *Skanošais-*avots Mazsalacā (6 km no pilsētas pa upi uz leju, “nosaukums radies no klints, atsīzdamiem pret klinšaino dibenu, [avots] rada skanēšanu”) 1964 (= *Skaņais-*avots s.v. *Skaņais?*), “Skanošās-smiltis” †neap tag. Staburaga pag (tagadējā Govenī lī) Avotiņa 2007, 32: *skans* 2) = *skaņš* 1) ‘laut; laut schallend, hell tönend (skaļš; skanīgs)’ EH II 500, ME III 872, *skanēt* ‘tönen, klingen, schallen’, *skanis* ‘der Ton, der Laut (skaņa)’, *skanīgs* ‘tönend, klingend’ ME III 871. Sal. uzv. *Skanis* no Bauskas un Jelgavas, Mežs et al. 2019, II 167. Sal. arī s.v. *Skaņais*.

“**Skange**” mā (?) Mērsragā (1759. g.) Talsu novads II 222. Sal. ig. *kange* ‘stark, hart, steif, starr, ungelenkig (stiprs, ciets, stingrs)’ Wied. 205 ar piespraustu s? Vai arī sal. *Skaņais* z Mērsragā s.v. *Skaņais?*

“**Skangale**” mu Mūrmuižā skat. *Skàngaļi* mu, “Skangals” vs Vīksnā LAģš Zeps 457;

“Skangales m[uiža]” Mūrmuižā skat. *Skàngaļi* mu, *Skàngales-*puriņš pu Ērgļos (Jaunīvānos vs) 1977, *Skàngaļa-*mežs Bērzgalē 1956 (sal. “po Skangalu kopaczu” ap), – pūrs pu Liepā 1978, – pūrs pu Rēznā (Lipskos c) 1956;

Skangaļi [kas?] Viļānu apkaimē p, “Skangaļi” c Gauros Zeps 456 (“Skangeļi” LAģš, kr. “Skangeli” TkRI [1792. g., // “Govorovo” Спис. Zeps 456], sal. “Skangaļi” mžs), “Skangaļi” // latg. “Skangali” sc. tag. Griškānu pag skat. *Skàngaļi* c Rēznā, “Skangaļi” a. c. Liepā skat. “Skangaļu- muiža”, *Skàngaļi* c Rēznā E II 186 (1956, “Skangaļi” LAģš, kr. “Skangali” TkRI, kr. “Skangeleva” 1784. g. Zeps 456, “Скангали” Спис., = “Skangaļi” // latg. “Skangali” sc. tag. Griškānu pag vai “Skangaļi” // latg. “Skangali” sc. tag. Lendžu pag Lģia 2020 [Latc 2007, 305, 311]?), “Skangaļi” sc. tag. Riebiņu pag skat. *Skangaļi* c Silajāņos, *Skàngaļi* c Sakstagalā E II 187 (1956, “Skangaļi” // latg. “Skangali” sc. Lģia 2020 [Latc 2007, 324], “Skangaļi” LAģš, kr.

“Skangale”

“Skangli” TkRI, kr. “Skangulevo” TkRI, latg. “Skangeļu c.” LUPD 2, 297, latg. “Skongoli” ALatg. 5, 207, 18. gs. avotos 3 ap: 1) po. “po Jurže Skangalu”, 2) po. “po Kļowužu Skangalu”, 3) po. “po Hindrichu Skangalu” 1712. g. Zeps 457, “Скангали” Спис.), *Skangaļi* c Silajānos E II 187 (Skangeļi 1975, “Skangeļi” // “Skandželi” sc. [“Skangaļi” // latg. “Skangeli” Latc 2007, 274], un “Skangeļu- kapi” // neprecīzi “Skangaļu- kapi” tag. Riebiņu pag Lģia 2020, “Skangeliški” LAģš, kr. “Skangeliški” Спис. [upes “Fojmanka” kreisajā krastā 1784. g.], kr. “Skandeliški” TkRI, po. “Skangieliszki” SG Zeps 457), *Skàngali* mā Baltinavā (izr.: skàngal'i, Ruskulovas Pliešovā c, 3 mājas, nos. < uzv.) 1974, “Skangaļi” †z Cirgaļos p, mžs Gauros CK Zeps 456 (sal. c), *Skaņgaļi* †z Jaunsvirlaukā 1959 (“Skangaļi” vs Lģia 2020), z Kalnciemā E II 79 (U V 414, *Skaņgaļi*, un *Liēliē- Skaņgaļi* z, *Maziē- Skaņgaļi* z 1959), *Skaņgaļi* mā Liepā 1976 (sal. *Skàngaļi* mu Mūrmuižā), “Skangaļi” vs tag. Murmastienes pag (// “Boļu- Skangaļi”) Lģia 2020, *Skàngaļi* z Patkulē E I 23 (†z 1971), “Skangaļi” vs Platonē Lģia 2020, *Skangaļi* z Rankā E I 25 (*Skaņgaļi* 1971, “Skangaļi” vs, daļēji izzudusi, Lģia 2020, “Skangal” 1826. g. LVVA 199.1.361.), “Skangaļi” vs tag. Rikavas pag Lģia 2020, *Skàngaļi* z Sarkaņos 1960 (*Skangaļi* 1969), *Skaņgaļi* js Sējā 1965 (“Skangaļi” vs Lģia 2020), “Skangaļi” vs tag. Sīlukalna pag Lģia 2020, vs Varakļānos Lģia 2020, *Skàngaļi* mu Mūrmuižā (Skàngaliešos pgd) E I 98 (“Skangale” Konv. XIV 28183, “Skangales m[uiža]” Atb. kal. 1892, 57, “Schangell” z Valmieras muižā VAR II 529, “Skangaļi”, v. “Skangal” mu, 16 km uz DDA no Valmieras, v. “Skangell”, v. “Skangal” vs 1681. g. BHO II 597, = “Skangaļu- muiža” Liepā Pag. apr. 96 [v. “Skangalshof” Konv. XIV 28069, *Skaņgaļu- muiža* †mu 1950 [1976], *Skàngaļu- muiža* p, *Skangaļ- muiža*, “Skangaļu- muiža” †mu, līdz 1843. g. Mūrmuižas pusmuiža, Liepa 2009, 115–116, // “Skangaļu- muiža 1” mu, un “Skangaļu- muiža” // tagad “Skangaļi” a. c., likvidēts [Latc 2007, 93, = “Skangaļi” c, neof. nos., pag A, pie Liepas–Smiltenes ceļa, uz A no Sarkaņiem c, ietilpst Muižnieki vs, Zemturi vs, Lagāti vs, Jaunkalāči vs, 2007. g. 40 iedz., Liepa 2009, 115?] Lģia 2020, sal. *Skaņgaļi* mā Liepā]), *Skaņgaļi* near Ternejā (Vilpulkā c) 1952, “Скангели-Мивреники” c Макаšēnos (“при бол. “Лылысь-Пурсь”) Спис., “Boļu- Skangaļi” vs tag. Murmastienes pag skat. “Skangaļi” vs, *Liēliē- Skaņgaļi* z un *Maziē- Skaņgaļi* z Kalnciemā skat. *Skaņgaļi* z;

“Skangaļu- ferma” Jaunsvirlaukā (un “Skangaļu- grāvis”) Lģia 2020 (sal. *Skaņgaļi* †z), “Skangaļu- grāvis” Valgundē Lģia 2020, *Skangaļu- kalns* tī Bērzgalē (Vecborisovā c) 1972 (sal. “po Skangalu kopaczu” ap), “Skangaļu- kapi” tag. Riebiņu pag skat. *Skangaļi* c Silajānos, “po Skangalu kopaczu” ap Bērzgalē (po.) 1712. g. Zeps 456, *Skàngaļu- muiža* Liepā skat. *Skàngaļi* mu Mūrmuižā, *Skaņgaļu- pļava* Liepā p (sal. *Skaņgaļi* mā Liepā?);

Skàngal- àlksna pļ Patkulē (aiz Skangaļu mājām) 1971 (sal. *Skàngaļi* z), *Skangaļ-*muiža Liepā skat. *Skàngaļi* mu Mūrmuižā, *Skaņgāl-pļāva* pļ Sarkaņos 1960 (sal. *Skàngaļi* z): *skàngals* ‘ein Stück von einem Pergel, ein Lichtspan (skals)’ ME III 871. Sal. arī uzv. *Skangals*, *Skangalis* Mežs et al. 2022, II 179.

Skangury †ka Piedrujā (// Škangury, Indras cp, Kļasos c) 1962. Sal. *kaņgars* ‘ein Hügelzug (pauguru rinda)’ ME II 154??

“**Skanina**” c Viļakā, skat. *Skandine* s.v. *Skandes-*.

Skanīgāis- *akminis*, skat. s.v. “Skanne”.

Skaņs-, “Skansniek-”, “Skansnieka-”, *Skaņsnieki*, skat. s.v. “Skanste”.

“**Skanste**” z Vandzenē (Engures draudzē, Sārcenē c, 1729. g.) Kurz. dr. chr. I 28, *Skanste* nocietinājums Tomē (// *Skanstes* // *Sapalu-* apariņš, Ķeguma cp, “Laikam no zviedru laikiem, 17. gs. apcietinājums ar vaļņiem, grāvjiem un bastioniem Tomes salā pie Sapalu mājām †mā”) 1976, “Skanste” pils. daļa Rīgā (Vidzemes priekšpilsētā, un apkaime pilsētā, Ziemeļu rajonā) Lģia 2020 (apkaime, “nosaukums pēc plašāka apvidus, *skansts* – cariskās Krievijas nocietinājums pilsētas ganībās pie Sarkandaugavas”, Tvd 2020), *Skaņste* str Rembatē (pie Kalnrēžām vs ietek Ogrē u) 1953, u Mangaļos (Daugavas u atteka, “Skaņste ir večā Daūgav, tur nāc iēkšā kuģi, tagad tā piēaūgus”) Laumane 1996, 302, zv Salā (// *Lejas- skaņste*, Buļļu salas piekraste, “No Skanstes līdz Pliene-ciemam, kur vadot var..” LA 1827, 5, “7 kuģi pie skanstes seklā uzgāje” LA 1829, 21, “Pie Rīgas jūrmalas no Lejas-skansts līdz Kurzemes robežai..” LA 1842, 47) Laumane 1996, 302, “Cirstu- skanste” viduslaiku nocietinājums Jumurdā (// “Valvītes-”, pie Cirstiem [c], arheoloģ. pieminekļis) Avotiņa 1999, 228, *Lejas- skaņste* zv Salā skat. *Skaņste* zv, “Pluģu- skanste” senvieta Babītē skat. “Pluģu- skansts” senvieta, *Zviedru-* skanste [kas?] Lejasciemā 1973, *Zviēdru-* skanste †cietoksnis Salaspilī (// *Večās-* skanstes, “no Zviedru kara laikiem, pie Salaspils baznīcas”) 1965, *Zviedru-* skanste Sinolē 1973, “Grubu- skansts” viduslaiku nocietinājums Cesvainē (pie Grubām [z] un Strautmaļiem [z]) Avotiņa 1999, 225, “Namiķu- skansts” ka tag. Salgales pag skat. *Skanstu-* kalns Garozā, “Pluģu- skansts” senvieta Babītē (// “Pluģu- skanste” Lģia 2023);

Skanstes- baznīca Mangaļos (Rīnūžos c) Laumane 1996, 302 (sal. *Skaņste* u), “Skanstes- ezers” Nītaurē (// “Jaun-lukas- ezers”) Lģia 2020 (sal. “Skanstes” vs), *Skānstes-* grava Susējā 1957, *Skaņstes-* kalns Blīdenē (netālu no Silavu kalna) 1953 (“Skanštes kalns” B U V 469, *Skaņs(t)-*kalns, “kaļns līdumā pļavas malā Bīržu [z] laūkuōs”, 1953), *Skanstes-* kalns pka Ērgļos skat. “Skanstes- kalniņš”, *Skāntes-* koļns pka Pilskalnē (// Šāntes- koļns, pie Kankaru un Bitanu mājām, 2 km no lielceļa, pie kādas mazas upītes gravas, jaunāks nekā citi pilskalni tajā apkārtnē, izveidots kalna kauprē, atdalot no

“Skanste”

grāvjiem un augstiem uzbērumiem) 1984, “Skanstes- kalns” pka Raunā (“Pikaiņu māju zemē, Palsas straute kreisā krastā”) Pag. apr. 108 (Konv. XVIII 35034, “Palses upes krastā”, Ansp. 117, *Skanstes-* kalns 1972, *Skañstes-* kalns paka, Launkalnes cp, Pikaiņu māju zemē, 1974), “Skantes-kalns” paka Salienā PJ 1959, 120, 2, “Skanstes- kalns” Sarkanos Hauzenberga 1932, 138, *Skanstes-* kalns pka Vecpiebalgā (// *Griškas-* kalns, “te reiz stāvējusi senču pils, kas saukta par Balgu”) CpDz I 74, “Skanstes- kalniņš” pka Ērgļos Pag. apr. 82 (Konv. IV 8112, vēlā dzelzs laikmeta pilskalns, CpDz I 127, *Skānsts-* kalniņš // *Skanstes-* kalns [“ ” Mnm 1959], Jumurdas cp, te brāļu kapi, “zaldāti sanesuši ar cepurēm”, 1977, // “Ērgļu- pilskalns” Lģia 2020, // “Ērgļu- pilskalns” // “Ērgļu- Skanstes- kalniņš”, Ogres u kr. krastā pie bij. dzirnavām, arheoloģ. pieminekļis, Avotiņa 1999, 89, *Skants-*kalniņš 1970 [“stāsta, ka kalniņu karavīri ar bruņu cepurēm sanesuši un tad no tā šāvuši uz pili”, 1960, “ ” PDzZi, Skañc- koļnc ka Jumurdā, un Skañc-koļne lī Jumurdas ezerā, 1963]], *Skañstes-* pļava Jaunpiebalgā (Stalkā vs) 1970, Skañc-koļne lī un Skañc- koļnc ka Jumurdā skat. “Skanstes- kalniņš” pka Ērgļos, Skānc- kālnc ka Kusā (un Skānc- kālnc- pļava pļ) 1960 (“Skants-kalns”, un “Skants- purvs”, s zudums pirms afrikātas c, Hauzenberga 1932, 138), Sk'ānc-koļnc ka, la Odzienā (un Sk'ānc- kālnc gr, aug daudz bērzu) 1960, *Skānsts-* kalniņš pka Ērgļos skat. “Skanstes- kalniņš”, Sk'ānc- kālnc gr Odzienā skat. Sk'ānc- koļnc ka, la, Skañc- kalniņš Vecāķos (pie Skañstenieku mājām; tur, kur tagad kalniņš, bijis vecais zviedru cietoksnis) 1977, “Skants- purvs” Kusā skat. Skānc- kālnc ka, *Skānts-* uřga Suntažos (> l. Mazajā Juglā u pie Melderīšiem vs) 1963;

Skañstes z Kēčos (agrāk Jaunpumpi) 1950, *Skanstes* z Mangaļos skat. *Skanstnieki* z, “Skanstes” vs Nītaurē Lģia 2020, *Skānsts* neap Koknesē 1961 (= “Zviedru- skanstis” nocietinājums?), *Večās-* skantes †cietoksnis Salaspilī skat. *Zviēdru-* skanste, *Kobera-* skānsti †paka Rīgā (Torņakalnā, Māras dzirnavu apkārtnē, bijušo nocietinājumu paliekas) 1980, *Skañstis* pļ Valgundē (Lielupes u kreisajā krastā) 1959 (*Skañs-* pļavas E II 87 [U V 450]), “Franču- skanstis” ka tag. Salgales pag skat. *Skanstu-* kalns Garozā, “Sil- graužu- skanstis” ka tag. Cenu pag (// “Franču- skanstis”) Lģia 2020 (sal. *Sil- grauži* z Ozolniekos), “Zviedru- skanstis” nocietinājums Koknesē (“XVII gs. cēlušies zviedri, atrodas pie Aiviekstes ietekas Daugavā”) Kokn. 57, 46 (= *Skānsts* neap?);

Skanstu- kalns Garozā CpDz II 45 (= “Namiķu- skanstis” // “Franču- skanstis” // “Skanstu- kalns” ka tag. Salgales pag Lģia 2020?), “Skanstu- kalni” Aizkrauklē (“pie Samēnu liča” Daugavas krastā) Pag. apr. 11, *Skanstu-* kalniņš Piebalgā 1968;

Skaņst-gaīls me Dundagā (Vīdalē c, Muņciemā c) 1965, *Skaņs(t)*-kalns Blīdenē skat. *Skaņstes*- kalns, *Skanst*-pļāv pļ Dundagā (Mazirbē c) 1987, “Skanfchleja” pļ Kandavā (un “Skanfchlejas lauks” [*Skans-leja* pļ 1962]) B U IV 197, *Skanst*-upīte Pļaviņās (// *Skanstnieku*- upe, > Daugavā u) 1960 (“ ” CpDz I 159 [Brīv. Daug. 233, “veido līdz 1 m augstus ūdenskritumus”, Kokn. 57, 29, // “Skanstnieku- upe” // “Aizmata” Aizkraukles r., > I. Aiviekstē u, Lup IV 14, // “Aizmantīņa” Lģia 2020], “Skansniek-upīte” Hauzenberga 1932, 139, sal. *Skānstnieki* z);

Skaņstene pļ Sātiņos (Būdniekos vs, ceļa malā) 1953, “Skanstenieki” vs Aiviekstē LAģš Zeps 457 (kr. “Skancnek” TkRI Zeps 457), *Mazeis-skaņstīš* pļ Upesgrīvā 1962, *Skānstiņi* mā Tilžā 1976, “Skansnieka- ezers” Jēkabpilī Fs. mat. Hauzenberga 1932, 139, *Skanstnieki* z Ābeļos E II 63 (*Skaņstnīeki* U V 349, *Skānstnieki* 1961), “ ” vs Aknīstē (// “Krūklī”) Lģia 2020, *Skānstnīeki* z Bejā E I 76 (*Skānstnieki* 1961), “Skanstnieki” mā Koknesē (atrodas 3 novadu robežās, tāpēc mēdz sacīt, ka viņu gaili varot dzirdēt dziedam gan Vidzemē, gan Latgalē un Zemgalē) Kokn. 57, 29 (*Skānstnīeki* js 1961, sal. *Skānstes* neap), *Skānstnieki* mā Mālpupē (“3 km no Alūksnes–Liepnas ceļa, labā pusē”, te arī *Jaūn-skānstnieki* mā, izr.: jaūn-skānstnieki, blakus Skanstniekiem) 1980 (“Skanstnieki” // “Skanstnīki” vs, daļēji izzudusi, Lģia 2020), *Skanstnieki* z Mangaļos E I 50 (*Skaņstnīeki* 1964, *Skānstnieki* // *Skaņstenieku*- mājas mā Vecāķos, “Vecdaugavas kreisajā krastā, Zviedru kara laikā zviedri taisījuši tur nocietinājumus [skanstis], tāpēc arī māja tā nosaukta”, 1977, *Skanstes* // *Skanstnieki* CpDz I 23, †mā 1983, *Skaņstnieki* // *Skaņsnīeki* // *Skaņcnieki* Laumane 1996, 302, *Skanstnieku*- mājas, te sens zviedru cietoksnis, Brīv. Daug. 356), *Skānstnieki* z Pļaviņās E I 62 (vs 1960, “Skanstnieki” Brīv. Daug. 235, “Skanstneek” Stukmaņu muižā 1826. g. LVVA 199.1.455., = “Skanstnieku- mājas” Aiviekstē?, sal. *Skanst*-upīte), js Sēlpilī 1961 (“Skanstnieki” [vs Lģia 2020] // kļūdains nos. “Avotiņi” mā Jaunsēlpilī, Alinānu tīreļa A malā, fiksētas 1939. g., zemes plat. 22,55 ha, Avotiņa 2003, 118), js Sunākstē 1961 (“Skanstnieki” vs Lģia 2020), *Jaūn-skānstnieki* mā Mālpupē skat. *Skānstnieki* mā, *Skaņstnīeku*- azars ez Ābeļos U V 350 (*Skānstnieku*- 1961), “Skanstnieku- mājas” Aiviekstē (pie Aiviekstes u ietekas Daugavā u) Pededze 107 k (= *Skānstnieki* z Pļaviņās?), *Skanstnieku*- mājas Mangaļos skat. *Skanstnieki* z, *Skanstnieku*- mežs Aiviekstē un Pļaviņās 1960 (sal. *Skānstnieki* z Pļaviņās), *Skaņstnīeku*- pļava Mangaļos 1964 (sal. *Skanstnieki* z), “Skanstnieku- pussala” pauguru grupa Sēlpilī (// “Miķīšu- pussala”) Lģia 2020 (augstu pauguru rinda Alinānu tīreļa A malā, uz R no Skanstniekiem js, gluži kā pussala iestiepjas purvā) Avotiņa 2003, 39, sal. *Skānstnieki* js),

“Skanste”

Skanstnieku-upe un “Skansniek-upīte” Pļaviņās skat. *Skanst*-upīte: *skañste*, *skansts* 1) ‘die Schanze’; 2) *skansts* “maza būdiņa kūtī ar griestu lūku, pa kuo nuogāž būdiņā sienu luopiem” ME III 871. Sal. arī uzv. *Skanstiņš* no Salas un Neretas Mežs et al. 2019, II 167.

Skāntinyki †z Saukā 1979, sal. la. †*skāntīt* “skandināt, daudzīnāt, bieži par ko runāt” Saikavā EH II 500.

Skants-, skat. s.v. “Skanste”.

“*Skanules*-”, *Skanūļ*-, *Skanuļi*, – *skanuļi*, *Skanuļu*-, skat. s.v. “Skanne”.

Skanošais, “Skanošās-”, skat. s.v. “Skanne”.

Skaņā-, skat. s.v. “Skanne”.

Skaņais z Mērsragā E II 116 (Skaņēj mā 1973, “Skaņēji” mā, Mērsragā c, Kurzeme 181, “Skanne” 1858. g. r. l. U IV 208), Skonīs- akm'īņc pļ Šķaunē (Muižnieku cp, Žluktovā c) 1963, *Skaņais*- avots Mazsalacā (Salacas u krastā pie Silmaču mājām, 5 km no Mazsalacas, tā sauc tāpēc, ka avots visu laiku skan un atgādina kokles skaņas, 1965 (= *Skanošais*- avots s.v. “Skanne”?), *Skaņais*- kalns Dolē (// *Klaņģu*- kalns) 1965, ka Jaunpiebālgā (Lejasviņķos z) 1970, ka Mazsalacā 1952 (“kliņtis stāvas, atbalss traki skan”, skv., *Skaņais*-kalns klints, Salacas u kr. krastā, 1969, “Skaņais- kalns” Konv. XIII 26198 [Pag. apr. 148, Mazsalaca 15, 35 m vjl., Burtn. ez. 50, “klints dod stipru atbalsu”, no kā tā dabūjusi nos., Vidzeme I 72, “35 m augsts un stāvs sarkanā smilšakmens iezis”, CpDz I 132, // “Skaņais- kalns” atsegums, sarkanā devona smilšakmens klints Salacas u kr. krastā, Tvd 2020], “Skaņeis- kalns” LJ 1932, 133, 57, = “Skaņais- kalns” Skaņkalnē Pag. apr. 163 [Lģia 2020]), *Skaņāis*-kalns Viļakā (izr.: skan'is- koļnc', Tribunovā c) 1962 (te arī *Skaņais- kalns* mā, Medņevas cp, 1974);

Skaņas mā Bikstos 1975, mā Burtniekos 1969 (1974, “ ” vs Lģia 2020), *Skaņu*- kalns Drustos (sena kulta vieta, starp kalnu un mežu dziļa ieleja, tāpēc labi skan atbalss) 1971, “Skaņu- leja” Krāslavā (Daugavas u krastos) CpDz I 309 (“te skaņas atbalsojas piecas reizes”, Brīv. Daug. 339, ieleja Lģia 2020), “Skaņ-dari” vs Raunā (// “Ķieģeļnieki”) Lģia 2020, *Skaņ*-kalns Lēdurgā (// *Skanīgais*- kalns, mežā) 1961, js Vecpiebālgā 1971, “Skaņ- kalne” vc. Skaņkalnē Latc 2007, 375 (Lģia 2020, = “Skaņ- kalnes- ciems” Mazsalacas apkārtņē Mazsalaca 15?), *Skaņ- kalnes*- pagasts †pag “Rūjienas rajonā” (// agrāk *Skulbē(r)ģu*- // *Skubeļ*“-) 1952 (*Skaņ- kalnes*- pagasts E I 105, “Skaņ- kalnes- pagasts” // agrāk “Skulberģu-”, v. “Kolberg”, kr. “Kolbergskaja vol.” Pag. apr. 163, “Skaņ- kalnes- pagasts” [Mazsalacas nov. Lģia 2020], “agrāk saukts par Skulberģi”, un “Skaņ- kalnes- muiža”, “agrāk saukta par Skulberģu muižu”, Burtn. ez. 58), “Skaņ- kalnes- pilskalns” Skaņkalnē Lģia 2020 (// “Lībiešu- pilskalns” // “Salacas- pilskalns” Laime 2009, 203, sal.

“Skaņ-kalne” vc.), “Skaņ-kalnes- Upur-ala” Skaņkalnē (of. nos. // “Upur-ala” // “Lībju- Upur-ala”, atrodas Salacas u kr. krastā iepretī Mazsalacai, smilšakmens atsegumā zem Lībiešu pilskalna, alu izskalojis avots, kas jau sen izsīcis, nos. “Upurala” un apzīmējums “lībju svētvieta” publikācijās parādās tikai 20. gs., bet folkloras materiālā neatspoguļojas ne alas nosaukums, ne tās izmantošana par kulta vietu, iespējams, ka nos. ir pārprasts) Laime 2009, 203–206 (sal. “Skaņ-kalne” vc.), *Skaņ-kalņi* z Ainažos (agrāk *Kuski* [sal. *Kuski* E I 104], agrāk Lielsalacā) 1957 (mā 1975), “Skaņ-kalni” vs tag. Pelēču pag Lģia 2020, *Skaņ-kalņi* mā Rucavā (agrāk Alkšņa māja) 1972, *Skaņ-lejas* mā Baldonē 1976, *Skāņ-upe* me Galgauskā 1956, *Skaņeniēki* js Ukros 1958, Skaņēj mā un “Skaņēji” mā Mērsragā skat. *Skaņais* z: *skaņš*, adv. *skaņi* ‘laut, laut schallend, hell tönend (skaļš, skanīgs; skaļi, skanīgi)’, *skaņa*, *skans* ‘der Ton, der Laut (skaņa)’ ME III 872. Sal. uzv. *Skanis* Mežs et al. 2019, II 167. Sal. arī s.v. “Skanne”.

– *skaņi*, skat. s.v. “Skanne”.

“**Skapare**” ka Alsungā skat. *Skapar-* kalns, *Skapars* z Līgatnē skat. *Skapari* z, z Rūjienā E I 102 (*Skapari* z, un *Jaūn-skapari* z 1974, “Skapper” 1782. g., “Skapper” 1795., 1811., 1826., 1834. g., “Skappar” 1850., 1857. g. Rūjienas Lielajā muižā LVVA 199.1.387., = “Skapari” vs Jeros Lģia 2020 [// “Skapars” mā, un “Jaun-skapari” mā Rūjiena 1999, 165, 152, 161]);

“Skapara kr[ogs]” Slokumbergā skat. *Skapar-*krūogs Milzkalnē, “Skapara- mežs” Dobeles r. skat. “Skaparu- mežs”, Skāpara- pļava Ilzenē (Mellupes krastā, agrāk piederējusi kādam Skaparam) 1961;

“Skapari” apvidus Līgatnē skat. *Skapari* z, *Skapari* mā Alsungā 1978, “ ” vs Auros (// “Skapari 2”) Lģia 2020, *Skapari* z Blīdenē E II 132 (gandrīz nopostīti, 1953, U V 469), *Skapari* z Gaujienā E I 72 (“Skapper” VAR III 952, “Scappar” Gaujienas draudzē 1720. g. Vidz. dr. kr. I 5, “Skapper” 1826. g. LVVA 199.1.12., = *Skapari* z Trapenē 1962 [“ ” vs Lģia 2020]), “Skapari” vs Jeros skat. *Skapars* z Rūjienā, *Skapari* z Kurmenē E II 60 (U V 339, 1961, “ ” vs Lģia 2020, “Sckapar” 1748. g. r. l.), “Skapper” z Ķoņu muižā (1782. g., “Skapper oder Kaktin” 1795. g., “Kaktin” 1811. g.) LVVA 199.1.212. (sal. *Kaktiņi* z E I 95), *Skapari* mā Lejasciemā E I 79 (J.K.), z Līgatnē (Paltmalē pgd) E I 54 (// *Skapars*, atdal. no Mazzandariem z, un *Lejas- Skapari* js 1950, “Sckapper” Siguldas muižā VAR I 244, “Skappar” Siguldas muižā 1826. g. LVVA 199.1.426., “Skapper” 1834. g., “Skappar” 1850. g. Paltmales muižā LVVA 199.1.331., te arī “Skapari” apvidus Lģia 2020), *Skapari* mā Milzkalnē 1973 (“Skapper” z 1811. g. r. l. U V 507, = “Skapari” vs Smārdē Lģia 2020?, = *Skapar-*krūogs?), z Naudītē E II 81 (U V 420, 1959), z Rūjienā skat. *Skapars* z, mā Skaistkalnē 1967, “Skapari” vs Smārdē skat. *Skapari* mā Milzkalnē,

“Skapare”

Skapari js Sventē (// *Kaspari* [1940. g. māju sarakstā], Šiškovā pgd) 1960, z Trapenē skat. z Gaujienā, z Zeltiņos E I 87 (“ ” vs Lģia 2020, “Skapper” VAR III 904 [1826. g. LVVA 199.1.433.]), “Jaun-skapari” mā Jeros un *Jaûn-skapari* z Rūjienā skat. *Skapars* z Rūjienā, *Jureņ-skapari* z Remtē E II 138 (*Jureņu-skapari* U V 495, te arī “Jūren-skaparu-ferma”, ZA no Remtes c, Kurzeme 164, 151), *Lejas-Skapari* js Līgatnē skat. *Skapari* z;

Skaperu- ezers Mālmuižā vai Sinolē (// *Skapera-* ezers // *Kliņča-* ezeriņš, “kur beidzas Mālmuižas lauki, tur sākas Sikšņu mežs, tur purvainā ieplakā neliels ezeriņš, kas aizaug”) 1968 (Sinolē 1973, = “Klinča- ezers” // “Ezerkalnu- ezers” // agrāk kartēs “Kapi” // “Klincs” // kļūdaini “Klinšu- ezers” // kļūdaini “Klints- ezers” // agrāk kartēs “Skaper” // “Skaperu- ezers” Lejasciemā Lģia 2020?), Skāpāru- kroc krasts Ilzenē (Mellupes krasts Mežslokās c, te ir pļava, kas agrāk piederējusi kādam Skaparam) 1961 (sal. Skāpara- pļava), *Skaparu-* līcis Līgatnē 1977 (sal. *Skapari* z), *Skapaŗu-* līeknis pļ Blīdenē U V 470 (*Skapaŗu-* līeknis “pļava ap Skapaŗiēm [z]”, “āz Ruņdāles tiltu”, 1953, sal. *Skapaŗi* z), “Skaparu- mežs” Auros Lģia 2020 (sal. “Skapari” vs), me Dobeles r. (// “Skapara- mežs”) Lģia 2020 (*Skapara-* mežs // *Skaparenes* me [U V 396] Dobelē, Gaismas c, pie Naudītes robežas, 1959, sal. *Skapari* z Naudītē), *Skaparu-* Mežsargs mžs Naudītē p (sal. *Skapari* z), “Jūren-skaparu-ferma” Remtē skat. *Jureņ-skapari* z;

Skapar- kalns Alsungā U IV 9 (*Skapar-*kalns, un *Skapar-*kalni js 1970, *Skaper-*kaln, paliela kalna nogāze, 1979, “Skapare” B E II 6, sal. *Skapari* mā), *Skapar-*krūogs Milzkalnē U V 505 (“Skapara kr[ogs]” Slokumbergā Atb. kal. 1891, 33, *Skapar-*kruōgus // tagad *Skapari* 1948, *Skapar-*kruōks 1973, “Skapare” B E II 6, = *Skapari* mā?),

Skaparenes me Dobelē skat. “Skaparu- mežs” Dobeles r. Sal. Latgales uzv. *Škapars*, *Skapars* < *škapars* ‘pārvaldnieks’, Mežs 2017, 271, Mežs et al. 2019, II 209.

Skapca- kalns Asūnē (Peilānos c) 1957, Sroļa- Skapca- pļava Asūnē (Zukulovā c) 1963. Sal. s.v. *Skapsta-*?

Skapis pļ Stirnienē (izr.: skaps’, “ciņaina pļava purva malā; kad lietains laiks, tad parasti staigna”) 1962;

Skapji mā Cērkstē skat. z Milzkalnē, mā Džūkstē skat. z Lestenē, z Lestenē E II 137 (U V 486, 1959, “ ” vs Lģia 2020 [mā, ZR no Lieljāņiem c, Kurzeme 204, 189], = mā Džūkstē 1973?), z Milzkalnē E II 141 (*Skap(j)(i)* U V 504, n 1975, = mā Cērkstē, Milzkalnes cp, 1973?, = “Skapji” vs Smārdē Lģia 2020?);

Skapju- birze me Lestenē 1959 (sal. *Skapji* z), “Skapju- purvs” Smārdē Lģia 2020 (sal. *Skapji* z Milzkalnē);

“Skap-grāvis” Kalsnavā Lģia 2020 (Talejas u 1. piet., Avotiņa 1999, 131), *Biš-skapīts* taciņa Zentenē (Bazanciemā c, taciņa iet gar bišu stropiem) 1962;

Skapāni z Piņķos (Babītes cp) 1969: *skapis* ‘der Schrank’ ME III 872, *skapītis* 2) novec. ‘bišu strops’ LLVV 7, 513.

“**Skapkova**” c Gauros LAģš Zeps 457 (kr. “Skabkovo” // “Snopkovo”, pie upes “Lada”, Спис. Zeps 457): < uzv.? Sal. bkr. izl. *скабка, сканка* ‘kāpslis’ СБГ 4, 433?

Skapsnis pļ Vaivē (un *Skapsņi* // vēlāk *Alksnīši* js [*Skapsnas* js 1978, “Skapsnas” vs Lģia 2020]) 1950, *Skapsnata* pļ Jaunpiebalgā (Lejasvilūnās vs) 1970, Skapsnates- mežs Lubejā (izr.: skā:psnates- meš) 1960: *skapsna* ‘so viel man mit den Fingern fassen kann (šķipsna)’ ME III 872.

Skapsta- mežs Asūnē (Speilukolnā c, izr.: skopsta-) 1963, “Skapstapurvš” Mežotnē E II 31 (*Skapsta-* purvs †pu 1967, “Škapsta purvs” B U V 249 [Hist. 134]), Skapša- kalns Ulmalē U IV 44 (Skapša- kalns, Sakas cp, “pie Leikām, maž kalns, priēdeles aūg”, 1963);

Skapsti js Ezerē (Zvirgzdos c) 1953 (“ ” vs Lģia 2020), js Kursišos (Nuovadniekos c) 1953, z Skrundā E II 103 (U IV 157, mā 1976), “ ” z Zvārdē B E II 106 (*Skapsti* 1953 [js 1980], “Skabsten” // “Skapste” 1858. g. r. l. U IV 172);

“Skapstu- mežs” Pampāļos Lģia 2020 (sal. *Skapsti* js Ezerē?), *Skapstu-šņuoeres* la Nautrēnos (izr.: skopstu- šņūr'is', Bliseņos c) 1970, “Skapstu- valks” u Pampāļos Lģia 2020 (sal. *Skapsti* js Ezerē?), *Skapšu-* kalns Sakā 1973;

Skapstainē la Sāvienā (“Škūnānos” c) 1960, *Skapstats* bērzu birzs Maltā (izr.: skopstoc, Silmalā c) 1956, Skapstots ga Sakstagalā (Staudžos c) p (te arī “Skapstāta- kolns” ka Zeps 457, sal. Skapstoc pu un *Skapstats* me), *Skapstats* klajumiņš mežā Māļupē (Kraukļos c) 1949, Skapštats la Gaigalavā 1971, “Skapstots” ka tag. Lendžu pag skat. Skapštata- kalns Bērzgalē, Skapstoc me Ružinā (// Skapstuc) 1960, *Skapstats* me Sakstagalā (izr.: skapstoc, Krustos c) 1956 (izr.: skapstots, 1980, sal. Skapstots ga un Skapstoc pu), Skapstoc pu Sakstagalā (Staudžos c) 1956 (sal. Skapstots ga un *Skapstats* me), tī Bērzgalē (izr.: skapštāts, Lešķos c) 1972 (Skapštauts, izr.: skapštòuc, Micānos c, 1972, = Skapštata- kalns tī?), Skapštata- kalns Bērzgalē (paugurs L. Stupuļos c, un Skapštata- kalns tī [= *Skapstats* tī?], bij. Novoselku muižā) 1972 (= “Skapstots” ka tag. Lendžu pag Lģia 2020?), “Skapstāta- kolns” ka Sakstagalā skat. *Skapstots* ga Sakstagalā, Skapštata- kalns la Nautrēnos (Rancānos c) 1970, Skapštota- pļava Bērzgalē (L. Stupuļos c) 1972, Skapstota- pūrs pu Sakstagalā (Deičmaņos c) 1956 (Skapstots, Staudžos c, p), Skapstoti c Varakļānos E II 188 (izr.: skapstot'i, 1976, “Skapstoti” LAģš [ALatg. 4,

401 Zeps 457, // “Skapstati” // “Skabstati” sc., likvidēts, Lģia 2020, agrāk // “Skapstati” Latc 2007, 256, Tvd 2020], “Скабстаты” с, “Скабстоты” vs Спис., kr. “Skaptuš(i)” 1784. g., kr. “Kapstniki” TkRI Zeps 457, te arī “Skapstatu- Avotiņi” // “Avotiņi” // “Kaln-avoti” // kļūdaini “Avoteriņi” vs un “Skapstatu- Ošu-lejas” // “Ošu-lejas” vs Lģia 2020), *Skapstatnīca* pļ Varakļānos (izr.: skapstot' n'eīca) 1976 (sal. Skapstoti c?), *Skapstājs* krūmājs Aulejā (izr.: skopstuois', Vanagos c) 1978, *Skapstīta* pļ Sarkaņos (Žūklī [kur?]) 1960: †*skapstuôt* un †*nūoskapstuôt* = *nūoskapstēt* ‘beschlagen, anlaufen, verrosten (apsūbēt, sarūsēt)’ ME II 847, EH II 85, 501?, *skapstēt* ‘durch warmen Hauch beschlagen; anlaufen von der Kälte; verrosten (apsvīst no siltas elpas, no vēsuma; sarūsēt)’ ME III 872? Sal. arī uzv. *Skapsts* no Pampāļiem un Ezeres Mežs et al. 2019, II 167. Sal. s.v. Skapca-?

Skara z Gaviezē skat. *Skari* z, “Skare” vs Lielaucē Lģia 2020 (“Skares”, tagad Zeltiņu mājas, Konv. XII 23952, *Skares* js, no Skares muižas atdalīta māja, 1958, “Scarre” z 1811. g. r. l. U V 461, sal. *Skares-* muiža), “Skarre” z Mežmuižā skat. *Skari* z, z Vecaucē 1811. g. r. l. U V 465;

“Skaras- dīķis” Jaunpilī Lģia 2020, dī Strutelē E II 142 (*Skaras-* dīķis 1959, *Skaru-* dīķis U V 509, *Skaru-* dīķis, 1,5 km attālumā no Skarām z, p, sal. *Skaras* z), *Skaras-* kalns Dricēnos (izr.: skorys- koīnc) 1968, – koīls ka Jumpravā skat. *Ska°ras-* ka°īls ka Sērenē, “Skaņas- kalns” Mārcienā p (pie Īvānu mājas birzes, p, *Skāreš-* ká:lnc 1961), *Skaras-* kalns Mazzalvē E II 59 (U V 333, n 1961), *Ska°ras-* ka°īls ka Sērenē U V 362 (*Skaras-* káīls, 1953, izr.: skāras- ká:lnc, Ogres r. Daugaviešu cp, 1961, = *Skaras-* koīls ka Jumpravā 1953?), *Skaras-* kalns Taurkalnē U V 374 (*Skaras-* káils 1961), *Skaras-* māja z Nīcā U IV 85 (*Skaras* mā 1972, “Skaras” vs Lģia 2020), “Skaras- mežs” Nīcā Pas. XIV 372, 34 (sal. *Skaras-* māja, = *Skaras-* mežs Pērkonē?), *Skaras-* mežs Pērkonē (nos. < bijušā mežsarga uzv.) 1972 (= “Skaras- mežs” Nīcā?), *Skòrs-* pļāvs pļ Mērsragā U IV 207 (1973), *Skaras-* skūola Nīcā (// *Ērģelnīeka-* skūola) U IV 86, 88 (sal. *Skaras-* māja z), *Skaras-* tilts Gaviezē (pāri Gaviezes upei, un *Skaras-* upe [U IV 77], tā sauc Gaviezes upi pie Skaras tilta) 1963 (*Skaras-* tilts U IV 78), *Več-skaras-zaūrs* z Nīcā U IV 85 (n 1972, sal. *Skaras-* māja z), *Skares-* mežs Lielaucē 1958 (“Skares- mežs” Lģia 2020, sal. *Skares-* muiža), *Skares-* muiža Lielaucē E II 129 (*Skares-* muiža U V 459, “ ” Pag. apr. 441 [PDzZi], “Skāres mž.”, v. “Elisenhof” pusmu, 3 km uz DA no Lielauces muižas, BHO II 147, v. “Skarre” Konv. XIV 28090), *Skara-* purvs Ogrē p, *Skara-skari* z Pērkonē E II 42 (*Skaras-* mājas U IV 91, *Skaras* 1965 [1972]);

“Skaras” sc. tag. Tārgales pag (likvidēts) Lģia 2020, *Skaras* z Annā 1979 (mā 1982, “ ” vs Lģia 2020), mz Bikstos (atdal. no Kosām vs un Vērpēm // Vērpjiem vs) 1975, “ ” vs Cīravā Lģia 2020, vs Codē (kļūdaini, // “Munči”) Lģia

2020, *Skaras* js Dunikā (*// Šķutes* [E II 39], Sikšņos c, “pagastā bijušas divas “Šķutu” mājas, tāpēc nosaukums vienām mājām mainīts 30. gados”) 1958, mā Dzērvē 1976, †js Džūkstē 1973 (“ ” vs Lģia 2020), z Engurē (izr.: skār^{as}) 1959 (“ ” mā, 19. gs., Bērzcimā, starp Rīgas līci un Engures ezeru, Kurzeme 182, 179), “Skaras” mā Gaviezē skat. *Skari* z, *Skaras* z Grenčos (agrāk *Karutiņi // Kaŗtiņi // Karuōtiņi* [-uo- E II 134, *Karuōtiņi* U V 474] *// Kalna-karuōtiņi*) 1959 (agrāk *Kalna-kartiņi*, “mājas atruodas pagasta diēnvidaūstrumu pusē, tālu nuō visiēm lielceļiem, plašā līženumā. tās tālu var rezēt. tāpēc ka tās stāv mazliēt aūgstāk par kaŗmiņiem Lejas-kartiņiem, šīs mājas nuōsaūktas par Kalna-kartiņiem, kaūt gan neviēna kalna tuvumā naū. pēdējaīs vārc mājām duōc ap 1936. gadu, lai būtu viēnkāršāk”, 1967), †mz Grobiņā (tagad te pļava) 1960, z Iecavā (jau pirms 1. Pasaules kara atdalījušās no *Celmiēm* z) 1949, z Jaunpiebalgā (*// Stūrīši // Spruōgas*, paralēlie nos. < iedz. uzv.) 1970, js Jaunpili 1959 (“ ” vs Lģia 2020), “ ” mā Jeros skat. *Skaras* z Rūjienā, vs tag. Jersikas pag Lģia 2020, *Skaras* z Kabilē (Kabiles muižas js) 1969, “ ” mā Ūonos (1990., 1994. g.) Rūjiena 1999, 171, vs Lēdurgā Lģia 2020, mā Liepā Liepa 2009, 149, *Skaras* mz Medzē 1961, “ ” mžs Mežmuižā skat. *Skari* z, mā Naukšēnos (1987. g.) Rūjiena 1999, 171, *Skaras* js Panemunē 1949, “ ” vs Pededzē Lģia 2020, *Skaras* z Pērkonē skat. *Skara-skari* z, “ ” vs tag. Riebiņu pag Lģia 2020, *Skaras* z Rūjienā 1974 (= “Skaras” mā Jeros, Straumes ciematā, Rūjiena 1999, 165?), “ ” vs Skrudalienā (*// agrāk “Skāras”*) Lģia 2020, vs Smārdē Lģia 2020, *Skaras* z Strutelē E II 142 (U V 508, 1959, mā, saimnieks Skara, p), js Tāšos 1965 (1979), mz Valgundē 1959 (“ ” vs Lģia 2020), js Vārmē (Imantas ciemā) 1957 (1962, “Skariņas” *// agrāk “Skaras”* vs Lģia 2020), “Skaras” z Vecsaulē skat. *Skari* z, *Skaras* mā Vērgalē 1972, mā Vilzēnos 1980, js Zālītē 1974, *Skares* js Lielaucē skat. “Skare” vs, *Skares* js Penkulē 1958, *Skari* z Gaviezē E II 40 (†z 1963, *Skara* U IV 76, “Skaras” mā Tvd 2020, “Skarres” [ģen.?] Grobiņas draudzē 1776. g. Kurz. dr. chr. II 65), z Mežmuižā E II 80 (U V 418, mžs 1954, “Skaras” *// “Grenzhof-Skarre”* mežniecība, 2,5 km uz D no Mežmuižas mu, 1912. g. BHO II 197, “Skarre” 1811. g. r. l. U V 419), *Skari* z Vecmuižā E II 37 (*Skari* 1961, *Ska^ari* U V 269, “Puttrukarft (Skarre)”, “Skarre (Puttrukarft)” pastorāts Vecmuižas draudzē apm. 1815. g. Kurz. dr. chr. III 129, 130, = “Skari” vs Vecumniekos Lģia 2020?), *Skari* z Vecsaulē (*// “Skaras”*) E II 34 (*// Uņtiņš // Zuŗza* U V 259, *Skaras* mā 1977), “Skari” vs Vecumniekos skat. *Skari* z Vecmuižā, – *skari* z Pērkonē skat. *Skara-*;

Skaru- birze Vecumniekos (pie Skariem z) 1961 (U V 271, sal. *Skari* z Vecmuižā), *Skaru-* dīķis Strutelē skat. “Skaras- dīķis”, “Skaru kalna meļchs” me Dundagā B U IV 258, *Skaru-* mežs Mežmuižā U V 418 (1954, “Skaru-mežs” *// kartēs kļūdaini “Sakaru mežs”* Augstkalnē Lģia 2020, sal. *Skari* z),

“Skaru- tilts” Gaviezē (“pār Otanku [u] pie Skarām [vs]”) Tvd 2020 (sal. *Skari* z), *Skaru-* tilts Mežmuižā U V 419 (1954, sal. *Skari* z);

“Skar-lauki” †vs Codē Lģia 2020 (sal. “Skaras” vs), *Skār-uôzùols* Raunā (pie Sērmūkšļām vs) 1974;

Kàuļu- Skarainc z Lubejā (// *Kàuļi* [E I 20], mājas sauc arī saimnieka vārdā) 1960, “Skariņa kalns” Zentenē B E II 127 (“Skariņa kalns” B U IV 246, *Skariņa-* kalns Dzirciemā 1962), *Skariņas* js Alojā (izr.: skariņc) 1957 (“ ” vs Lģia 2020), “Skariņas” vs tag. Murmastienes pag skat. Skareņi js Barkavā, Skariņš js Pūrē 1962 (“Skariņas” vs Lģia 2020), “Skariņas” vs Vārmē skat. *Skaras* js, Skareņi js Barkavā (Aiztiltē c, nos. < saimn. uzv. Skara) 1981 (= “Skariņas” vs tag. Murmastienes pag Lģia 2020?), *Skarītes* js Bejā 1961: *skara* 1) ‘krause Wolle, Zotte (sprogaina vilna, pinka)’; 2) ‘die Haferrispe (auzu skara)’; 3) die Kreuzhölzer, welche Heu- u. Getreidehaufen oben zusammenhalten (krustiski kociņi, kas augšā satur siena un labības kaudzes)’; “labības gubu apsienamie (rīkstītes)’; 4) ‘ein Tuch (lakats)’ ME III 872–873, *skara* 1) *skaras* ‘Fetzen, alte Kleider (skrandas, vecas drēbes)’ EH II 501, *skarainis* 1) ‘ein zerlumpter Mensch (skrandains cilvēks)’ ME III 873, *skare* 1) = *skara* 2; 2) arī *skara* Latgalē ‘ein spitzer Kirchturm (smails baznīcas tornis)’, *skari* ‘(Erbsen) voller Schoten ((zirņi) pilni ar pākstīm)’, *skaris* vai *skarais zirgs* ‘ein rötlich gelbes Pferd (ruds zirgs)’ Dundagā ME III 874. Sal. uzv. *Skara*, *Skaris*, *Skare* Mežs et al. 2019, II 167, Mežs et al. 2022, II 179. Sal. Liet. vv (tag. Kaļiņingradas apg.) *Skarà* u VŽ 337.

“**Skarba**” me tag. Stabulnieku pag skat. Skārbis' - mežs Stirnienē;

Skārbis' - mežs Stirnienē (“ļoti liels, vērtīgs mežs, auga egles, bērzi, pat apīņi, kļavas, oši, ogulāji, mežā neaugot priedes un elkšņi”) 1984 (= “Skarbas-mežs” // “Skarba” tag. Stabulnieku pag Lģia 2020?), “Skarbas- purvs” Ancē (// “Sil-kalēju- purvs”) Lģia 2020, “Skarbes- ezers” Ancē skat. “Skarb-ezers”, *Skārbes-* mežs †me Vidsmuižā 1980 (“Skarbes- meži” me ALatg. 5, 210 Zeps 457), *Skarba-* kalns paugurs Bērzgalē (L. Stupuļos c, izr.: skarbu- kolnc) 1972, *Skarba-* sils me Prodē (// Škarbu- sils) U V 300;

“Skarbu dihķis” dī Ezerē B U IV 115 (*Skarbu-* // *Laūgaļu-* // *Skarbu-* 1953, “Skarbu- ezers” Pag. apr. 278 [Lģia 2020]), *Skārbu-* kalns Izvaltā 1962;

“Skarb-ezers” Ancē Pag. apr. 350 (Konv. I 480, // “Sil-kalēju- ezers” Lģia 2020 [uz ZA no Ances c, netālu Silkalēju mājas, 18,6 ha, Kurzeme 90, 87], *Skārps-* ezešs Popē U IV 277, *Skaŗps-* ezešs, pie Silkalējiem z, 1964, “Skarbes- ezers” CK, “Skarb-ezers” // “Skarbais- ezers” // “Skarbes- ezers” // “Skrabes- ezers” // “Sil-kalēju- ezers”, 18,6 ha, Lūn V 19);

“Skarbauka” mu Rudzētos (// “Eleonorvile” [LAģš] Zeps 457 [sc. tag. Rudzātu pag Lģia 2020], kr. “F. Eleonorvil’”, kr. “F. Levnorvil’” TkRI, po.

“Eleonorwil, lot. “Lonorwils” SG Zeps 457), “Skarbauskas- mežs” tag. Saunas pag (// “Skarbausku-”) Lģia 2020, Skàrbùoka [vai tã?] la Andrupenē 1970, “Skarbenka” vs Rēznā LAģš Zeps 457, *Skařbiņa* pļ Dricēnos 1968, “Skarbjanka” ka tag. Piedrujas pag Lģia 2020, Skarbònkys- tēirums la Dagdā (“Vygoru” mājās) 1962, kr. “Skarbova” ap Nirzā TkRI Zeps 457, Skàrbov'is' - kolnc ka Asūnē (Kondrašonkos c) 1963, “Skarbovaja- Gora” ka Daugavpilī skat. “Skarbovka” ka, “Skarbovaja Gora” kr Līksnā (kr.) TkRI Zeps 457 (sal. “Skarbovka” ka Daugavpilī), *Skarbovka* [kas?] ap Ezerniekiem p, *Skàrbovka* c, †pusmu Kaunatā 1984 (“Skarbovka” †sc. Lģia 2020, “Skarbouka” mu LAģš, kr. “F. Skarbovka” TkRI, kr. “Skarbova” 1784. g., po. “Skarbówka” SG Zeps 457, “Скарбовка” Спис., te arī Skàrbòuka mājvieta, Jaunslobodā c, 1956), “Skarbovka” ka Daugavpilī (// “Skarbovaja- Gora”) Lģia 2020, me tag. Piedrujas pag Lģia 2020, *Skàrbovka* †pusmu Kaunatā skat. c, *Skàrbovskis* † vs Stirnienē (agrāk tur esot dzīvojis turīgs saimnieks, turpat vēl bijusi baznīca, tagad tikai palikuši māju pamati) 1984: *skarba* II ‘das Glück (laime)’ ME III 873?, *skarbe* I ‘die Rotbuche (dižskābardis) ME III 873–874 vai *skarbe* II, *skarbis* 1) ‘widerrissiges Holz (skabargains koks)’; 2) ‘ein Widerspenstiger (ietiepīgs cilvēks)’ ME III 873? Sal. uzv. *Skarbovskis* Mežs et al. 2019, II 167. Dažus vv sal. ar s.v. “Skarbais-”? Sal. arī po. *skarb* ‘manta, bagātība, dārgumi’, *skarbonka* ‘ziedojumu kastīte’ un po. uzv. *Skarb*. Sal. arī Liet. vv *Skárbas* pilskalns Kaišadoru r. VŽ 337, *Skarbīnē* u, *Skàrb-a-balē* pļava u. c., ko saista ar liet. slāvismu *skárbas* ‘bagātība, manta; nauda, dārgumi, dārgumu krātuve’ Lhež 301.

“**Skarbais-** ezers” Ancē skat. “Skarb-ezers” s.v. “Skarba”, *Skàrbàis-* purvs Pilskalnē (pie Šanta kalna) 1962: *skařbs* ‘scharf, streng, rauh, widerhaarig usw.’ ME III 873.

Skar·boniški c Silenē skat. Skra·boniški c s.v. *Skrabe*.

“**Skarde**” pļ Zvārdē B U IV 171 (n 1953), *Skar^odas-* pur^ovs pu Remtē U V 493 (te arī *Skar^odas-pur^ovs* me, Smuku ciemā, 1953, sal. *Skařdi* z), “Skardes- mežs” Remtē Lģia 2020 (sal. *Skařdi* z), *Skařdi* (“Skardas” B) z Remtē E II 138 (*Skāřdi* U V 494, *Skař^odi* p). Sal. liet. *skařdas* 1) ‘atbalss’; 2) ‘skaņa, šalkoņa’, *skardūs* 1 ‘skanīgs, skaļš’ un *skardūs* 2 ‘stāvs, kraujš’ LKŽ XII 748, 754–755. Sal. arī Liet. vv *Skařdis* u, *Skařdžiūs*, *Skařd-upis* u. c. < *skařdis*, *skařdžiūs* ‘stāvs krasts, krauja’ Lhež 301. Sal. s.v. “Skordi”?

Skàrdeču- pļava skat. *Skàrdices* la, pļ, apvidus s.v. “Skārde”.

Skařdi, skat. s.v. “Skarde”.

Skarļatina c Purvmalā CpDz I 301 (“Skarļatina” LAģš, kr. “Karļatina” TkRI, kr. “Skorļatino” un kr. “Skorļatino” // “Grišino” Спис. Zeps 457): *skarlatīna* LLVV 7₁ 516, sal. arī kr. *скарлатина* ‘skarlatīna’ Даль IV 193.

“Skarneļa-”

“Skarneļa-pļavas” †pļ Kalncempjos Lģia 2020: uzv. *Skarnelis* www 2023?

Skaīpi mā Skrundā 1976: *skarpis* ‘der Skorpion (skorpions)’ ME III 874.

“**Skarsty**” ap Jāsmuižā (kr.) TkRI Zeps 457.

Skāršteņš z Baldonē skat. s.v. Skārsteji.

Skasta- vēre me Cirgaļos (// *Kastu-* vēre // *Kastaņu-* vēre) 1957, *Skastvēris* me Lugažos (“meš pīe Aņņim”) 1951: *skaste* = *kaste* ‘die Kiste (kaste)’ ME III 874?

Skastars ka Raiskumā skat. s.v. “Skasters”.

“**Skasters**” ka Raiskumā (// “Skasters- kalns”, un “Skasteru- mežs”, “Skasteri” vs) Lģia 2020 (*Skaster*-kalns // *Skastera*- kalns // *Kastař*-kalns // *Skastars* p, “Skasters” Vidzeme I 135, “Skasteru- kalns” Pag. apr. 103), *Skasteres*- ceļš Gaigalavā (izr.: *skas* ‘t’er’is’-, ziemas ceļš) 1971, “Skasteri”, “Skasteru-”, *Skasteř*- skat. “Skasters” ka Raiskumā: *kasteris* = *lāčauza* EH I 592 ar piespraustu s? Sal. s.v. *Kasteris* Lvv I, 56.

Skatari z Garozā E II 78 (Skat:arī, Šidrabenēs cp, 1967, “Skatter” 1811. g. r. l. U V 410, = “Skatari” vs tag. Salgales pag Lģia 2020?), z Silenē (// *Bariška*, ““Skatari” ir jauns nosaukums”) 1960 (= “Skateri” vs Skrudalienā Lģia 2020?), “Scateris fons” u Skaistā (> l. Daugavā u) 1537. g. LGU 2, 434 Zeps 457, Skaterskij bereg krasts Silenē (kr., “Abiteļu ezera krasts, tur Skaters dzīvojis”) 1960 (sal. *Skatari* z): *skāteris*, *skāters* ‘ein Rock; ein weisses, leinenes Umlegetuch; eine Tischdecke (svārki; balts lina plecu lakats; galdauts)’ ME III 881? Sal. arī uzv. *Skaters*, rets uzv. no Vecsalienas, Mežs et al. 2019, II 168.

Skatene pļ Taurkalnē (pie Alstiķes pļavas) 1961 (*Skatenes* B E II 69, “Skatenes” B U V 375), *Skatenes- gāls* †ga Kandavā (izr.: skateņš-) 1955 (te arī *Skatenes*- kalns 1962), *Skatenes* pļ Mazzalvē E II 59 (“Skatenes” U V 334), pļ Taurkalnē skat. *Skatene* pļ, Skateņu- tūrels tī Taurkalnē U V 375 (*Skateņu*- tūrulis 1961, sal. *Skatene* pļ), “Skattenkrug” kr Auros 1811. g. r. l. U V 386: v. *Schatten* ‘ēna, pavēnis’?

Skates z Dolē E I 38 (js 1965, “Skatte” 1816. g. LVVA 199.1.67.), z Vilcē E II 87 (U V 442, 1954, “ ” vs Lģia 2020, “Skati” Atb. kal. 1892, 61), *Mazskati* js Ainažos (izr.: ma(s)-skatī) 1957: *skats* 2) ‘die Ansicht, Aussicht’ ME III 875? Sal. arī s.v. *Skatene*?

“**Skattin**”, skat. *Skadiņi* z Tērvetē s.v. *Skadiņš*.

Skatiški z Kurcumā (tagad “Buki”) 1960 (U V 292, n 1984, “Skatiški” E II 51, = “Skakischek” sādža 1858. g. r. l. U V 293?): liet. *skatikas* ‘naudas vienība feodālajā Lietuvā; poļu un krievu grasis XVIII–XIX gs.; krievu puskapeikas monēta XIX gs.’ LKŽ XII 765–766? Sal. arī liet. uzv. *Skatikas* < liet. *skatikas* LPŽ II 732.

“**Skatre**” c Nīcā skat. *Skatres*- ciems Pērkonē;

Skatres- ciems Pērkonē 1965 (“*Skatres*- ciems”, “mājas krietni patālu no jūras. Tikai reta zvejas rīku būda redzama kāpās liedaga malā”, Vel. I 52, *Dižais- Skatres*- ciems [*Dižais- Skatres*- ciems Laumane 1996, 103] un *Mağais- Skatres*- ciems [*Mağais- Skatres*- ciems Laumane 1996, 103, *Mazaīs- Skatres*- ciems 1965]) // *Skatrenieki* U IV 91, *Skatre* c Laumane 1996, 103, “*Skatre*” sc. Nīcā, kļūdains nos., Lģia 2020 [Latc. 2007, 207, c Nīcā, uz ZA no Bernātu ciema, Kurzeme 36, 19], “*Skatri*”, v. “*Skattern*” c, 10 km uz D no Pērkones muižas, 1912. g. BHO II 597, “4 Gesinde am Perkunenschen Strande, die *Schattern* genannt”, 1569. g., “*Skadern*” 1637. g. KF 163 Laumane 1996, 103, te arī *Skatres- batistu-* baznīca // *Batistu-* baznīca [U IV 91], *Skatres-* skuōla [U IV 91 k, 1972, “*Skatres-* skola” vs Nīcā Lģia 2020] 1965), “*Skatres-* Jurīši” vs Nīcā Lģia 2020 (sal. *Skatres-* ciems Pērkonē);

“*Skatri*” c Pērkonē skat. “*Skatres-* ciems”;

Skatrumi z Vānē E II 124 (U IV 237, mā 1962, bijusi kalpu māja ar 16 istabām, 1973, “ ” vs Lģia 2020, “ ”, v. “*Skatrum*” pusmu, 4,5 km uz RZR no Vānes muižas, BHO II 597, te arī *Skatrumu-* ceļš, *Skatrumu-* strauts [“ietek *Skatrumu* dīķī”, 1973, *Skatrumu-* strauts U IV 237, “*Skatrumu-* strauts” tag. Šķēdes pag Lģia 2020] 1962, *Skatrumu-* dīķis 1973): *skatrs* = *skadrs* ‘munter, frisch (spirgts, mundrs, možs)’ ME III 875, *skadrums* 1) ‘die Schärfe, Rauheit, Widerhaarigkeit (asums, vērīgums, stingrība, raupjums)’; 2) ‘die Munterkeit, Aufgewecktheit (mundrums, saprātīgums, attapīgums)’ ME III 863.

Skaūdes- pļava Krāslavā (izr.: skaūdis') 1957, “*Skaudi*” vs Kapiņos LAģš Zeps 457: *skaudis* = *skaugis* ‘der Neider, der Missgünstige’ ME III 875, 876?

Skaudējs pļ Jaunlaicenē (izr.: skàudaĭs, “ko šai mājā darījuši, vienmēr vilks klāt kā skaudējs”) 1979: *skàudējs* ‘wer neidet, miss gönnt, schädigt’ ME III 875, 876.

“**Skaudi**” vs Kapiņos, skat. s.v. *Skaūdes-*.

Skaūdr’s js Tumē 1959 (“*Skaudras*” // kartē kļūdaini “*Skudras*” vs Lģia 2020): *skaudrs* ‘scharf; schmerzhaft, unangenehm’ ME III 876.

Skàudze pļ Ezerniekos (izr.: skàuz' ä) 1957, *Skàudzes-* pļava Dricēnos (izr.: skàuz' is' - pļova) 1968, “*Skaudzes-* pļava” me Secē B E II 65 k (“*Skaudfes* pļava” B U V 359, n 1961), *Skaudzes-* purvs pļ Maltā (izr.: skàudz' is' - pūrs, Zosnā c) 1956, – *vieta* pļ Aizkalnē (izr.: skàuzis' - v' ita, Guzās c) 1970, pļ Rēznā (izr.: skàuz' is' - v' ita, “*Kalnēju* ciemā”) 1956, 3 pļ Skaistā (izr.: skàuz' is' - v' ita, Skaistas cp, 1) “*Smildziškās* uz *Kališku* pusi”, 2) “*Otrajā* *Tenīsmuižā* pie *Luksteņa* pļavas”, 3) “*Ramuliškās*”, un *Skàuz'* au- požņa

pļ, Kalniešu cp, Kurpnieku ciema pļava pie meža) 1962: *skàudze* = *kaudze* ‘der Haufe’ ME III 876.

Skaūģa- *kal̃ns* me Tumē skat. *Skaūģi* z, *Skaūģi* z Babītē E I 54 (// tagad *Skujas*, pie Kalnciema šosejas aiz Trenču skolas, “esot bijis skaudīgs saimnieks”, 1969, “Skauju” [dsk. ģen.] 1795. g., “Skauge” 1811., 1816., 1850. g. Piņķu muižā LVVA 199.1.345.), *Skaūģi* z Birzgalē (// agrāk *Kliebas- Kalēji*) 1970 (*Kliebas- Kalejs* U V 313), “Skawji” z Dobelē Atb. kal. 1892, 59, Skāūģ js Laucienē (Oktes cp, “visi viņu skauda, jo viņš precēja saimniekmeitu”) 1962 (“Skaūģi” vs Lģia 2020 [mā, uz DR no Strīķiem c, Kurzeme 179]), *Skaūģi* z Tumē E II 143 (1959, un *Skaūģa- kal̃ns* me [= “Skaūģu- kal̃ns” Lģia 2020?] U V 512, 513): *skàugis* ‘der Neider, der Missgünstige, der Feind; einer, der mit Hilfe von Zauberei Schaden antut’ ME III 876. Sal. arī uzv. *Skaūģis*, rets uzvārds no Babītes un Mārupes, Mežs et al. 2022, II 179.

“**Skauke**” z Līvberzē 1811. g. r. l. U V 417, *Skàukī* js Tomē (Ķeguma cp) 1976 (“Skaukī” vs Lģia 2020). Sal. s.v. *Skaūģa-?*

“**Skaulenovo**” ap Sakstagalā (kr.) TkRI (po. Kaulinowo 1765. g. Zeps 457).

“**Skaunī**” vs tag. Kalkūnes pag Lģia 2020: liet. *skauñs*, *skáunus* ‘tāds, kam patīk kauties, kauslis’, *skaunis* ‘kautiņš, kaušanās’. Sal. arī Liet. vv *Skaunis* u Naujamiestē, ko A. Vanags saista ar minētajiem apelatīviem, Lhež 302.

“**Skausta**” u Vainižos (Braslas u pieteka) Pag. apr. 171 (CpDz I 85, // “Skaust-upe” // “Skrausta” // “Iesala” // “Iesalkāja” // “Jūga” // “Jūg-upe” // “Susāna”, > kr. Braslā u Limbažu r., 17 km gara, Lup I 69, IV 14, // “Skaust-upe” // “Skrausta” // “Skraust-upe” // “Susāna” // “Iesala” // “Iesalkāja” // “Jūga” // “Jūg-upe” // lejtecē “Maz-upe” Umurgā Lģia 2020, *Skaūstes-* upīte, “uz rītiem no Krupsalas, satek ar Imzes upīti, veidojot Sleiku upi”, P Bv [< Rāķu ezera, > Lapūr strautā, 1962, Augstrozē 1962], *Skaūsts*, tek pagasta Z daļā, īsa, maza, dzelvainā, iztek no Skaūsta purva, 1957 [u Augstrozē, izr.: skāusc, “Skaūst^a upē iztek nuô Rāķezera”, 1957]), *Skaūsts* pu Vainižos (izr.: skoūsc, pag Z daļā) 1957 (pu Augstrozē 1957, *Skaūstes-* pūrs 1962 [“uz rītiem no Krupsalas”, un *Skaūstes-* cietzeme, Skaustes purvā, P Bv]), u Vainižos skat. “Skausta” u;

Skàustas- kalns Šķilbēnos 1976, *Skàustas-* mežs Morē (un – pļava [“Skaustas- pļavas” Lģia 2020]) 1980, *Skaūstes-* cietzeme Vainižos skat. *Skaūsts* pu, *Skaūstes-* gals pgd Vainižos 1962 (sal. “Skausta” u), *Skaūstes-* pūrs Vainižos skat. *Skaūsts* pu, *Skaūstes-* upīte Augstrozē un Vainižos skat. “Skausta” u Vainižos, “Skaufsts gals” ga Saukā B U V 355, Skausts- kalniņš Ērgļos Fs. mat.;

Skāusti mā Alsviķos 1972;

“Skaustu- mājas” z Mērsraga draudzē (1729. g.) Talsu novads II 302;

Skaust-kalns Odzienā 1960, *Skaūst*-pļāvs pļ Dundagā U IV 256 (1980),

“Skaust-upe” Umurgā un Vainižos skat. “Skausta” u Vainižos;

“Skaustene” pļ Saldū B U IV 152, Skāustiniki vs? Susējā 1957,

Skaūstiniēki mā Tilžā 1980, “Skaustnieki” mā Krustpilī (nos. piešķirts 20. gs. 30. gadu beigās, neieviesās, vēlāk “Irbenieki-8”, Irbeniekos c) Krustpils 2012, 158–160: *skāusts* 2) ‘das Rückenkreuz, der Nacken eines Tieres, eines Menschen’, *skaustiņš* ‘der Keil (ķīlis)’ ME III 877. Sal. arī s.v. *Skraūsti*?

Skaūti js Ciecērē 1953, “Skauti” mā Jeros (1942., 1974. g., “nav ēku”) Rūjiena 1999, 165, *Skaūti* js Kandavā 1962 (“Skauti” vs Lģia 2020), “Skauting” z Piņķu muižā (1795. g.) LVVA 199.1.345.: *skaūt* I ‘umarmen’, *skaut* II ‘neiden (skaust)’ ME III 877 vai *skauti* 1) ‘zēnu organizācija, ko 20. gadsimta sākumā nodibināja Lielbritānijā un kas vēlāk izveidojās daudzās valstīs’; 2) ‘šīs organizācijas biedrs’ LLVV 7₁ 526?

Skavarda pļ Sventē U V 311 (Skavar·da // Skvara·da, “pie Asarām †z, nosaukums esot baltkrievisks, ar noz. ‘panna’, ko pļava pēc izskata atgādinot”, 1960): bkr. izl. *скаварда*, *скаварда* ‘virtuves piederums (trauks) cepšanai’ СБГ 4, 440, 444–445. Sal. arī liet. slāvismu *skavardà*, *skauradà* ‘panna; māla trauks cepšanai’ eLKŽ.

Maz-skave u Ērgļos 1977: *skaūt* I ‘umarmen’ ME III 877?

Skazbārzdi mz Codē (Mežotnes cp, “pie Lielupes, bijušas Jumpravmuižas kalpu mājas”, un *Maziē- Skazbārzdi* // *Mazaīs- Skazbārzdis* mz [*Maz-skazbārzdi* z 1949], *Liēliē- Skazbārzdi* // *Liēlaīs- Skazbārzdis* mz) 1967 (*Skazbārzdi* z E II 27, *Skazbārzdi* U V 234, = *Skazbārzdi* †z Mežotnē 1967?): *skābārzde* ‘die Rotbuche (fagus silvatica L.) (dižskābardis)’ ME III 878. Sal. uzv. *Skazbardis*, rets uzvārds no Īslīces, < “uzv. *Kazbārdis* ar s piespraudumu”, Mežs et al. 2019, II 168. Sal. s.v. *Skābarža*-.

Skābař-lauks Strazdē (// *Snābèr*-lauks, Laucienas cp, Ratniekos vs) 1962: *skābars* un *skābaru koks* ‘der Buchsbaum (skābardis)’ ME III 878? Sal. s.v. *Skazbārzdi* un *Skābarža*-? Vai arī sal. s.v. *Skabārnas*-?

“***Skābarnieka***”, *Skābarnieki*, *Skābarniēks*, “*Skābarnieku*-”, skat. s.v. *Skabārnas*-.

Skābarža- kalns pka Grobiņā CpDz II 301 (“*Skābaržu*- kalns” Apc. Kurz. 223 [augstums 5 m virs ūdenskrātuves līmeņa, A galā valnis, apaudzis kokiem, te aug 23 skābarži, izrakumos atrastas 9.–11. gs. senlietas, domājams, šeit atradusies kuršu “Jūrpils”, Kurzeme 35, 34, Ālandes u l. krastā, Lauku Dz 1973, 10, 14]);

“Skabarži” js Drabešos (Līvos c) 1950 (“Skabārži” vs Lģia 2020), “Skābarži” vs Dunikā (// “Luknes- Skābarži”) Lģia 2020, Skabārži js Durbē 1964 (“Skābarži” vs Lģia 2020), *Skābārži* js Gaviezē 1963 (“Skābaržu- mājas”, uz DA no Gaviezes c, Kurzeme 36, 19), Skabarži, “Skabārži” vs Līgatnē skat. Skabarži z Nītaurē, “Skābarži” vs Medzē Lģia 2020, Skabārži mā Nīkrācē 1972, Skabarži z Nītaurē (vsk.: -dis) E I 52 (Skabardi // of. nos. Skabarži Līgatnē 1977, te arī Kalna-skabarži z [Kalna-skabārži Lakšos 1950, Kalna-skabarži // – skabardi Līgatnē 1977, “Kalna- Skabarži” // kļūdaini “Skabārži” vs Līgatnē Lģia 2020, “Kalna Skabbard” 1834., 1850., 1858. g. LVVA 199.1.307.] un Lejas-skabarži z [Skabarži z Lakšos 1950, // Lejas-skabardi Līgatnē 1977, “Leijes Skabbard” 1834., 1850., 1858. g. LVVA 199.1.307.] 1948), *Skābaŗži* mā Pērkonē (zvejnieku mā) 1965 (1972), *Skābaŗži* js Purmsātos 1955, *Skābaŗži* mā Rucavā 1972 (“Skābarži” vs Lģia 2020), z Tadaikšos 1964 (*Skābārži* js 1963), *Skābārži* js Tāšos 1965 (1979), Kalna-skabārži z Lakšos, Kalna-skabarži // – skabardi z Līgatnē un Kalna-skabarži z Nītaurē skat. Skabarži z Nītaurē, Lejas-skabardi z Līgatnē un Lejas-skabarži z Nītaurē skat. Skabarži z Nītaurē, “Luknes- Skābarži” vs Dunikā skat. “Skābarži” vs;

Skābaŗžu- aūze birzs Dunikā (“birzī aug tikai skābaržu koki”) 1958, “Skābaržu- kalns” Grobiņā skat. *Skābarža-* kalns, *Skābaŗžu-* kalva me daļa Dunikā (aug daudz skābaržu) 1957 (= *Skābāržu-* mežs, “ogām bagāts mežs Sedviņu ciema D, agrāk ievērojama medību vieta bagātniekiem, jo mežā audzēti speciāli zvēri medībām”, 1958?), “Skābaržu- mājas” Gaviezē skat. *Skābārži* js, *Skābāržu-* mežs Dunikā skat. *Skābaŗžu-* kalva me daļa: *skābardis*, *skābards*, *skabarde* ‘die Rotbuche (*fagus silvatica* L.) (dižskābardis)’; *baltais skābardis* (*skābārdis*) un *baltā skabarde* ‘die Weissbuche (*carpinus betulus* L.) (parastais skābardis)’ ME III 878. Sal. uzv. *Skābardis*, *Skābārdis*, *Skābārdis* Mežs et al. 2019, II 166. Sal. s.v. *Skazbārdzi*.

Skābene z Birzgalē skat. *Skābenes* z;

Skābenes- pūrvis pu Birzgalē skat. *Skābenes* z;

Skābenes z Birzgalē E II 60 (*Skābene* U V 313, *Skābenes* // *Liel-skābenes* [“Leelee=Skahbenes” Mag. XIII, 3, 71], Daugaviešu cp, un *Kalēji-skābenes* // *Skābēn-kalēji* z [“Skāben-kalēji” E II 60, *Skāben-kalējs* U V 313, “Skahben kalleijis” Lindes un Bērzgales draudzē 1836. g. Kurz. dr. chr. III 67], Daugaviešu cp, *Skābenes-* pūrvis pu, *Liel-skābēn-ļavas* 1970), “Skābenes” vs Indrā Lģia 2020, vs Izvaltā Lģia 2020, *Skābenes* mā Ugālē skat. *Skābeņi* z, *Kalēji-skābenes* z, *Liel-skābenes* z Birzgalē skat. *Skābenes* z, *Skābeņi* z Ugālē E II 153 (*Skābenes* mā 1973, “Skābenes” vs Lģia 2020 [Kurzeme 95, mā, izr.: skāben, skābeņ [dsk. ģen.], skābenem [dsk. dat.], Ugulgalā c, veca saimnieku māja, vēlāk muižkalpu māja ķieģeļu ražotnē “Strīķi”, dzīvojuši

ķieģeļcepļa (“ķieģeļstrīķa”) strādnieki, “19. gs. 2. pusē baznīcgrāmatās ieraksti par “Skābenēm” parādās, bet cepļa laikā šis nosaukums nebūs lietots, jo “Skābenes” nav muižas laika vecsaimniecību sarakstā”, “Viņ vel to viet saukuš ne par “Skābenem”, bet par “Strīķ””, “Skābenes” z 1899., 1903., 1912. g., vēlāk js, Ugāle 383, 384, 131, 178, 36, 110]);

Skābeņu- grāvis Vīpē (izr.: skóabeņu- gróaus', > Neretā u, pie Vīpes skolas) 1962, *Skābeņu-* ieleja [kur?] (pie Bērzkalna, uz Krāslavas un Rēzeknes r. robežas) 1979, *Skābeņu-* kalns Praviņos U V 490 (n 1973), *Skābeņu-* pļava ģpļ Mērī (Bilskas cp) 1978, *Skābeņu-* pļava Šķaunē (izr.: skūobiņu- pļova, Muižniekos c) 1963, *Skābeņu-* pors Sērenē U V 362 (Skáb'ēņ-purs, Jaunjelgavas cp, 1961), *Skābeņu-* rājums pļ Kurmenē (pie Smārda kroga, slapja, purvaina, aizaugusi) 1961, “Skābeņu ņtrauts” str Džūkstē B U V 399, *Skābeņu-* tīrēls Taurkalnē U V 375 (– tīrulis, tagad tā nesauc, neliels, Taurkalnes mežā, 1961);

*Skāben-*kalējs un *Skābēn-kalēji* z Birzgalē skat. *Skābenes* z, *Skābeņ-*kalns Rozēnos (// *Skābeņ-*kalniņš, augšpus jaunā Staičeles tilta, līdz ar ceļu, šeit daudz skābeņu, apm. 100 m garš, tagad dārziņi, daļēji norakts, kad 20. gs. 50. gados būvēja jauno ceļu) 1948, “Skābeņ-kalnu- mājas” vs tag. Mākoņkalna pag Lģia 2020, *Skābēn-*līcs pļ Sarkaņos (purvaina pļava, gar malām aug zirgskābenes, Bērzmilnu vs daļā) 1960, *Skāben-*pļāv pļ Pastendē U IV 215 (*Skābeņ-*pļāv 1962), *Liel-skābēn-*pļavas Birzgalē skat. *Skābenes* z, *Skáb'ēņ-*purs Sērenē skat. *Skābeņu-* pors;

Skābinīca pļ Stirnienē (izr.: skuôb'in'eīca, “pļavas maliņa pie ganībām, krūmi, tur stipri augušas skābenes”) 1962, *Skābiene* pļ Šķaunē (izr.: skūobiņa, Muižnieku cp) 1963, *Skūobyūņu-* pļava Izvaltā 1962: *skābene*, *skābine*, *skābiene* ‘Ampfer (rumex L.)’, ‘Sauerampfer (rumex acutus)’, *skābains*, *skābeņš* ‘säuerlich’ u. c. ME III 878.

Ská'bēres-, skat. s.v. “Skabber”.

Skābernieki, *Skābernieku-*, skat. s.v. *Skabārnas-*.

Skābinīca, *Skābiene*, skat. s.v. *Skābene*.

Skābŗa- purvs Morē E I 52 (*Skābris*, 1 km uz D no Kāšiem z, “tūr ēsuôt skāba zeme”, p, *Skābre* // *Skābr-*purvs 1980): *skabrs* 1) ‘splitterig; scharf (skarbs, ass)’ ME III 863? Sal. arī s.v. *Skabrenes*?

Skābs pļ Rankā p, *Skābais-* kalns Beļavā (pie Kubulniekiem vs) 1960, *Skābais-* dīķis Sēļos (Ziemeļos c) 1952, *Skābais-* kruogs ģkr Katlakalnā (skābu alu devuši dzert) 1964, *Skābais-* purvs me Šķaunē skat. *Skābais-* purvs, *Skābais-* purvs pu, pļ Smiltenē (ļoti skāba augsne) 1969, *Skābais-* purvs pu Šķaunē (un *Skābais-* purvs me, izr.: skūob'is' - pūrs, Muižnieku cp) 1963, *Skābā-* aka pļ Maltā (izr.: skuôbùo- oka) 1956 (Biržgeļos c, 1976), *Skābā-* pļava Cīravā U IV

26 (*Skābā*- pļava 1958), pļ Maltā (izr.: skuōbuō- pļova, Špieļos c) 1956, *Skāba*-būda mz Ziemupē U IV 65 (*Skābiē* // Skābīš †mz, Vērgales cp, 1964), *Skābie* z Palsmanē E I 81 (*Skābiē* // *Skābāji*, tagad mājas sadalītas, ir: *Jaūn-skābiē* z, *Veç-skābiē* z un *Vidus-skābiē* z, 1969), *Skābiē* †mz Ziemupē skat. *Skāba*- būda mz, *Jaūn-skābiē* z, *Veç-skābiē* z un *Vidus-skābiē* z Palsmanē skat. *Skābie* z, *Skābās*- vecaines la Nautrēnos (izr.: skuōbuōs- vacain 'is', atmatas, Klānīšos c) 1970, Skāb(u)- krūogs Turlavā skat. *Skābji* z, *Skābu*- *priēdiēns* birze Ezerē (// *Pluōsta*- *priēdiēns*, Kreijās c, “agrāk bi pluōsti”) 1953, Skābūo- pūrs pu Palsmanē (< mājv.) 1969 (sal. *Skābie* z), “Skāb-birze” Turlavā skat. *Skābji* z, *Skāb-purvs* pļ Druvienā (aiz Trušļiem z) p;

Skābāji z Palsmanē skat. *Skābie* z, Skābīš †mz Ziemupē skat. *Skāba*-būda mz, *Skābsnis* †pļ Tilžā (izr.: skuōpsn 'is') 1986, *Skābučs* pu Secē 1970 (J. Kr.), *Skābuči* z Sērenē (// *Skābuči*) E II 66 (Skābuči U V 365, Skābuči 1961, *Skābuči* 1973), “Kalna- Skābuči” mā tag. Staburaga pag (pagasta R, Vīgantes–Zilkalnes ceļa l. pusē, 0,5 km no Seces pagasta robežas un 1,5 km uz R no Vīgantes pamatskolas, un “Lejas- Skābuči” mā, pagasta DR, apm. 1 km uz R no Vīgantes–Zilkalnes ceļa, 0,5 km uz A no Seces pagasta robežas) Avotiņa 2007, 90, 98 (sal. *Skābuči* z Sērenē), “Skābuču- kalns” tag. Staburaga pag Lģia 2020 (“Skābuču- kalni”, pagasta R, uz Seces pagasta robežas, uz ZR no Lejas un Kalna Skābučiem, Mežziedu upītes augštecē, apstrādāts paugurains lauks ar gravu vidū, labajā krastā labi izteikts olveida paugurs ar augstumu 114,4 m vjl., Avotiņa 2007, 32, sal. *Skābuči* z Sērenē);

Skābja- mājas z Kalētos skat. *Skābji* z, *Skābji* z Bēnē E II 131 (U V 466, kalpu māja, un *Skābju*- līniņš [U V 467] stiga 1958, “Skābji” // “Smaragdi” vs Lģia 2020, = “Skābji”, v. “Skabe” pusmu, 1,6 km uz D no Bēnes muižas, BHO II 597?), z Kalētos E II 15 (*Skābja*- mājas U IV 37, // tagad *Pliēņi*, “Skābji sadalīti 2 brāļiem, no kuriem viens savas mājas nosaucis par Pliēņiem, Skābji nopostīti”, 1955), Skāb[j]i mā Kalupē (iesauka, izr.: skuōb' i) 1958, *Skābji* z Turlavā E II 104 (*Skābji* mā 1972, “Skābji” mā, uz DR no Lipaiķiem c, bij. skola, Kurzeme 68, 61, Skābj(i), un Skāb(u)- krūogs U IV 163, 164, “Skābji” vs, un “Skāb-birze” me Lģia 2020), *Skābj*-upe Aizupes aprīņķī E II 163: *skābs* 1) ‘sauer’ ME III 878, *skābt* ‘sauer werden’ ME III 879. Sal. arī uzv. *Skābis*, *Skābe* Mežs et al. 2019, II 166.

“**Skābputr**” pļ Mērsragā U IV 207 (n 1973): *skābputra* 1) ‘gesäuerte Grütze’ ME III 878. Sal. arī s.v. *Skābs*.

Skābuļi ap Nirzā E II 179 (Skuōbuļi c 1957, Skōbuļi” c Zeps 458, “Skobuļi” c LAģš Zeps 458, “Skobuļi” // latg. “Skuobuli” sc. Lģia 2020, “Скобули” Спис., kr. “Skobuli” TkRI, kr. “Skobolēva” // “Skobyleva” 1784. g. Zeps 458), “Skābuļi” z Baldones apkaimē Zemgale 117 (= *Skābuļi*

z Vecmuižā?), *Skābuļi* mā Sērenē 1961 (“Skābuļi” vs Lģia 2020), *Skābuļi* z Stelpē E II 35 (U V 261, // tagad *Kraūkļi* 1967, “Skābuļi” vs Lģia 2020, “Skābul jeb Kuhla” z un “Jurring Skābul” z 1811. g. r. l. U V 263), z Vecmuižā E II 37 (2 z U V 269, 270, 1961, = “Skābuļi” z Baldones apkaimē?);

Skābuļu- dzirnavas Taurkalnē 1961, *Skābuļu-* mājas †z Ropažos (un *Skābuļu-* pļavas, Celmiņos z) 1963;

“Skobuleva” ap Ciblā (kr., // kr. “Skobeleva”) 1784. g. Zeps 458, *Skābuliene* c Kārsavā E II 178 (izr.: skōbul'īnā, 1990, “Skobuliene”) LAġš, *Skobuliņa* 1963, *Skobulinas-* ciems 1963, latg. “Skōbulīne” ALatg. 5, 214, “Скобулино”, “при р. Удря”, Спис., kr. “Skobulina” TkRI, kr. “Skobyleva, na pravoј Udrei”, 1784. g., po. “Skobylowo” 1765. g. Zeps 458, = “Skobulīne” // “Skobulīna” // “Skobuliena” sc. tag. Malnavas pag Lģia 2020?), “Skobulīnes- kapi” tag. Malnavas pag Lģia 2020 (sal. *Skābuliene* c Kārsavā), *Skābuļnieki* c Bērzglā (izr.: skōbul'n'ik'i) 1956 (“Skōbuļnieki” Zeps 458, “Skobulnieki” LAġš, po. “Skobulniki” SG Zeps 458, “Скобульники” Спис., = “Skobuļnieki” // latg. “Skuobuļnieki” sc. tag. Lendžu pag Lģia 2020?), *Skābuļnieki* c Rēznā E II 186 (Skūobūļn'iki 1956): *skābulis* 2) ‘saurer Wein (skābs vīns)’ ME III 878, *skābulis* 3) “pūtēlis” Kaldabruņā; ‘eine gewisse Speise (kāds ēdiens)’ Kalupē EH II 503, arī *skābt* ‘sauer werden’ ME III 879 un *skābs* ‘sauer’ ME III 878. Sal. arī uzv. *Skābuls* Mežs et al. 2019, II 166, rets uzvārds no Ogres novada, Mežs et al. 2022, II 178.

Skābums z Rencēnos E I 102 (mā, un *Skābums* me, *Skābum-*kalniņš 1971, *Skābumi* mā 1969, “Skahbum” 1826. g. LVVA 199.1.365.);

“Skābuma- baļļa”, *Skābuma- baļļiņa* un *Veļļa- Skābuma- baļļiņa* ala, av Mazsalacā skat. *Skābuma- ķērne* av, *Skābuma- ķērne* av Mazsalacā (“avuôtinc iztēk nuô kliņc”) 1952a (skv., *Veļļa- Skābuma- ķērne* // *Veļļa- Skābuma- baļļiņa*, “Salacas l. krastā netālu no Veļļa alas”, “avuôc nuô ciētas kliņc kâ galc istaisic”, 1952b, “Velna- skābuma- ķērne” †av, “Velna pagraba dibenā uz upes puss plaista klintī”, Burtn. ez. 52, “Skābuma- baļļa” PJ 1965, 247, 4, *Skābuma- baļļiņa* Fs. mat., te arī *Skābum-baļļa* klints, apaļa klints Salacas krastā, tek ārā avotiņš, 1969 un *Skābuma- ķērne* ala Fs. mat. [of. nos. “Maz-salacas- Velna- skābuma- ķērne” // “Velna- skābuma- ķērne” // “Skābum-ķērne” // “Skābuma- baļļa” // “Skābum-baļļiņa” // “Skābuma-muciņa” mitoloģiskā ala, Salacas u l. krastā 4 km leņpus Mazsalacas pils., Neļķu klintīs netālu no Velna pagraba, patiesībā par Velna skābuma ķērni (baļļu, mucīņu) sauc avotu, kas izplūdina no pazemes apm. 2 l ūdens sekundē un izskalojis smilšakmens klintī šauru alu, teika stāsta: “Alai [Vella alai jeb pagrābam] pretī upes malā iztek caur klinšu plīsumu iz krasta avotiņš..., caur to plīsumu esot Vells uz upi bēdzis, kad viņš no alas izdzīts ticis. Bēgot esot

viņam skābumbalļiņa izlijuse, un caur to tas avotiņš esot cēlies”, Laime 2009, 235–239]), *Skābuma-* tilts †ti Rencēnos Fs. mat. (sal. *Skābums* z);

Skābumi mžs Ainažos 1957 (mā 1975, “Skābumi” vs Lģia 2020), *Skābumi* mā Rencēnos skat. *Skābums* z;

Skābum-baļļa klints un “Skābum-baļļa” ala Mazsalacā skat. *Skābuma-ķērne* av, *Skābum-kalniņš* Rencēnos skat. *Skābums* z: *skābums* 1) ‘die Säure’; 2) ‘eine Speise (kāds ēdiens)’ u. c. s.v. *skābs* ME III 878, *skābums* 2) Salacā ‘ein Getränk aus Roggenmehl und Wasser (dzēriens no rudzu miltiem un ūdens)’ EH II 503, 504.

Skāderi z Ainažos (senāk Lielsalacā, senāks māju nos. esot *Skādaŗs*, saimnieks savus lopus laidis citu zemē) 1957 (“Skāderi” vs Lģia 2020, te arī *Skādeŗ-upite* // *Nuōŗēn-upite* // *Kliņp-upite* // *Puņč-upite* // *Vīksn-upite* u, “iztek no Vīksn jeb Skut purva, ietek Salacā pie Norēn dzirnavām”, 1975, = *Skādeŗi* z Salacā, Cērpenos c, E I 104 [*Skādeŗs* // *Skādeŗi* 1959, “Skadar” Vecsalacas muižā 1811., 1826. g. LVVA 199.1.399.]): *skādēt* ‘schaden, beschädigen (kaitēt, bojāt)’ ME III 879?

Skāduļi z Vildogā E I 53 (māju cēlēja uzv. bijis Skādulis, tāpēc māja arī tā nosaukta, 1950, Siguldas cp, 1976, “Skadel” VAR I 250, “Skadul” 1795., 1811. g., “Skahdel” 1816. g., “Skahdull” 1826., 1834., 1850. g., “Skahdul” 1858. g. Nurmižu muižā LVVA 199.1.312., = *Skāduļi* mā Siguldā 1975 [“Skāduļi” vs Lģia 2020]), “Skāduļu- kalns” tag. Amatas pag Lģia 2020: *skādēt* ‘schaden, beschädigen (kaitēt, bojāt)’ ME III 879? Sal. uzv. *Skādulis* no Līgatnes un Burtniekiem, Mežs et al. 2022, II 178.

“**Skājenieki**” †vs Zalvē Lģia 2020: *kājiniēks*, *kājenieks*, *kājnieks* 1) ‘der Fussgänger (kājāmgājējs)’; 2) ‘der Infanterist (kājnieks [armijā])’; 3) ‘der sogenannte Fussarbeiter, der zur Zeit der Frohne ohne Pferd arbeitete (klausinieks, kas strādā bez zirga)’ ME II 189 ar piespraustu s.

Skāķi z Oļos Fs. mat. (*Skāķi* // *Skāķu-ka*^ol'nc, “agrāk bijusi lopu muiža”, 1960, *Skāķu-kalns* E I 31, “Skāķi” // “Skāķu-kalns”, v. “Freudenhöhe”, 2 km uz RZR no Oļiem mu, BHO II 171, = “Skāķi” vs tag. Aronas pag Lģia 2020, te arī *Skāķu-* ká:‘pi kp, “kapi bijuši kopēji triju pagastu iedzīvotājiem: uōlēniešiem, kú:sēniešiem un kārzdabiešiem”, 1960 [= *Skāķu-kalna-* kapi Kusā 1973, = “Skāķu- kalna- kapi” tag. Aronas pag Lģia 2020]): *kāķis* I 1) ‘der Pranger, Schandpfahl (kauna stabs)’ ME II 190 ar piespraustu s? Sal. arī Liet. vv *Skakaĩ* c Jonišķa r. VŽ 337?

“**Skālands**” me Taurkalnē B E II 69 (*Skālaņds*, Kalnamuižas apkaimē, un *Skālaņds* la, Kalnamuižas apkaimē [“Skahlands” B U V 376], pu, aiz Valles, tagad ganības [“Skahlanda purws” B U V 375], 1961, “Skahlände” B U V 376): liet. *skalanda* 2 ‘ūdēns izskalojama vieta’ LKŽ XII 689.

Skāles- kalns Ērgemē (Turnā c) 1951, “Skāls-kalni” [kas?] Palsmanes apkaimē p, “Skāles- vārti” Rīgā (“svaru vārti, G. Manceļa vārdnīcā minēts, ka tie atrodas pie Rātslaukuma”) p;

Skālas neap Ērgļos (purvaina pļava “uz upes”, Svempēnu z tuvumā, un *Skāles* pļ, Meņģelos z) 1977, “Meesas skahli” me Birzgalē B U V 315;

Skāl-upe > kr. Gaujā u E I 114 (// *Skāl-upu-* upe // tikai of. lietojumā *Skaļ-upe* // *Biēmu-* upīte Līgatnē, > kr. Gaujā u, 1977, *Skāl-upe* vai *Skāl-upe?*, “pāris km augšpus Līgatnes tilta”, 1963, *Skaļ-upe* // *Skāl-upe* // īstais nos. *Jāņ-upe*, 1950, “*Skaļ-upe*” // “*Skal-upe*” // “*Skāl-upe*” // “*Skaļ-upīte*”, 16 km gara, Lup IV 14, “*Skaļ-upe*” Līgatnē Pag. apr. 38 [Konv. XII 23423, // augštecē “*Bad-upīte*” Lģia 2020], “*Skaļ-upīte*” Slēpot. 29), “*Skal-upes-dzirnavas*” Līvos Enz. C. 112, “*Skaļ-upes-* kalns” Drabešos (// “*Briežu-lauze*”) Lģia 2020, “*Skaļ-upes-* krogs” †kr Līgatnē skat. *Skāl-upu-* kruogs Kārļos, “*Skaļ-upes-* sils” me Līgatnē (1905. g. tur notika nelegālas strādnieku sapulces) Slēpot. 30, “*Skaļ-upes*” a. c. Līgatnē Latc 2007, 93 (Lģia 2020), “*Skaļ-upes*” vs, “*Skaļ-upes 1*” vs un “*Skaļ-upes 2*” vs Līgatnē skat. *Skāl-upji* z, *Skāl-upji* z Līgatnē (bij. Ķempju muižā) E I 46 (*Skāl-upi* 1977 [pie *Skaļupes* u, 1950], “*Skaļ-upes*” vs, un “*Skaļ-upes 1*” vs, “*Skaļ-upes 2*” vs, Lģia 2020, “*Skalup*” 1795., 1826. g., “*Skahlup*” 1811. g., “*Skalup*” 1816., 1834., 1850. g. Ķempju muižā LVVA 199.1.192.), z Līvos E I 17 (*Skāl-upi* “tagad laikam Kārļu pagastā, atrodoties tālu projām no citām Līvu pagasta mājām, netālu no Līgatnes”, p, *Kalna-* *Skāl-upes* mā un *Lejas-* *Skāl-upes* mā, Drabešu cp, 1975, “*Skal-upes*” Enz. C. 112, “*Skal-upji*” Enz. C. 152, “*Skalup*” Jurgūmuižā VAR II 484, “*Skalup*” 1811., 1816., 1826., 1850. g., “*Scalup*” 1834. g. Jurgū muižā LVVA 199.1.171. [“*Skahļup*” 1858. g. LVVA 199.1.533.], = “*Skāl-upji*” z Kārļos CpDz I 77, = “*Skaļ-upes*” vs Drabešos Lģia 2020?), “*Skaļ-upu-* avotiņš” Līgatnē Tvd 2020, *Skāl-upu-* kruogs Kārļos (pie upītes ietekas Gaujā) 1950 (= “*Skaļ-upes-* krogs” †kr Līgatnē Lģia 2020?), *Skāl-upu-* upe un “*Skaļ-upīte*” Līgatnē skat. *Skāl-upe* > kr. Gaujā: *skāle*, *skāles*, *skāli*, *skālas* ‘die Wage (svari)’, *skāli* ‘Schalwagen (svari)’ vai arī *skālis*, *skāli* ‘Fleischbank, Fleischscharren (skārnis)’ ME III 879.

Skāma z Kauguros E I 94 (// *Skāme* 1967, †vs, dzīvojamā māja vēl ir, bet paredzēta nojaukšanai, jo pāri ies lielās Ķiguļa ganības, 1977, “*Skahme*” 1826. g. LVVA 199.1.186., “*Skāmas*” vs Lģia 2020, = *Skāma-* mājas Valmierā?), *Skāma-* mājas Valmierā (laikā no 1624. līdz 1940. g.) p (= *Skāma* z Kauguros?), “*Skāmas*” vs Kauguros skat. *Skāma* z, *Skaman(e)s-* māja mz Skrīveros 1953, *Skāman(i)s* z Rencēnos E I 102 (*Skāmanis* 1948 [mā 1971], *Skāmaņi* mā 1969, te arī “*Skāmaņu-* purīts” pu Fs. mat.), *Skāmans* z Vecmokās U V 520 (*Skāmaņi* 1948 [1959], “*Skāmaņi*”, netālu pilskalns un kapulauks,

Zemgale 29, = *Skāmaņi* z Tumē E II 143 [U V 512, n 1959, “Skaman = Jaunfemji” Atb. kal. 1891, 31], te [Tumē] arī “Skāmaņu- lauki” CpDz II 250 [Tukums 69], “Skāmaņu- leja” pu, “Skāmaņu- pilskalns” [“Skāmaņu- pilskalns” // “Vec-moku-”, Vecmokās c, ierīkots apm. 15 m augstā zemesragā, plakums 25 × 30 m, ar 2 m augstu valni A galā, “pils nogrimusi tad, kad celta Vecmoku muiža”, Kurzeme 191, 189, // “Vecmoku- pilskalns” Lģia 2020], *Skāmaņ- pušs* pļ 1959 [= “Skāmaņu- purvs” Lģia 2020?]), *Skāmaņi* mā Rencēnos skat. *Skāman(i)s* z, *Skāmaņi* z Rundālē E II 33 (U V 254, tagad sadalīta, ir divas mājas: *Skāmaņi* un *Aūstrumi*, 1949, = “Skāmaņi” vs Īslīcē Lģia 2020?), *Skāmaņi* z, “Skāmaņu- leja” pu, “Skāmaņu- pilskalns” un “Skāmaņu- purvs” Tumē skat. *Skāmans* z Vecmokās, “Skāmaņu- purīts” pu Rencēnos skat. *Skāman(i)s* z, *Skāmiņš* †kr Bikstos (agrāk Sprīņgos, “pie Juošu stacijas”) 1953 (“Skamen krug” kr Remtē 1816. g. r. l. U V 493, te arī *Skāmiņš* js, no Sprīņģu muižas, 1975 [= “Skāmiņi” vs Jaunpilī Lģia 2020?]: v. *Scham* ‘kauns; kaunīgums’? Sal. arī uzv. *Skamanis*, rets uzvārds no Skrīveriem, Mežs et al. 2022, II 179, uzv. *Skāmanis* www 2023.

Skāmestis z Strutelē E II 142 (1959, *Skāmēsti*, un *Skāmēsta- straūts* pļ, *Skāmēstu- straūts* [1959] U V 508, 509).

Skānes” me tag. Rojas nov. Lģia 2020, *Skāņ- pļau* pļ Lubezerē 1962 (*Skān* U IV 200, n 1973): *skāns*, *skāņš* ‘unnatürlich sauer’, ‘sauerlich’ ME III 879.

Skāpe” †z Ādažos E I 35 (“Skape” 1811., 1826., 1834. g., “Scape” 1816. g., “Skahpe” 1850. g. LVVA 199.1.1., “Skahpa” 1858. g. LVVA 199.1.540.), *Skāpis* z Braslavā E I 89 (1957, “Skāpas” vs Lģia 2020, “Skāpi” mā, un “Skāp- kalns” [Skāpa- kalns, “Skāpja mājas robežās, agrāk te rīkotas lauku balles, bijušas arī grantsbedres”, 1957] Mazsalaca 11, “Skaep” VAR II 590, “Sckape” 1795. g., “Skahpe” 1811., 1816., 1834., 1850. g., “Skape” 1826. g. LVVA 199.1.61.), *Skāpuži* z Zentenē E II 126 (*Skāpuž* U IV 245 [bij. Sila muižas teritorijā, 1962], “Skāpuži” vs Lģia 2020): *skāptiēs* ‘rücklings zurücktreten (atkāpties atpakaļ)’ ME III 879? vai arī *kāpe* I ‘kāpa’ ME II 192 ar piespraustu s?

Skāras”, skat. s.v. *Skara*.

Skārbērgis z Sēļos (Panteniešos pgd) E I 105 (*Skārbē(r)ģis*, Ziemeļos c, “Pañtenē [pgd] drīz piē Večkalēja [z] mežā”, 1952, “Skārberģi” vs, un “Skārberģu- purvs” Lģia 2020, “Skarberg” 1701. g. Mazsalaca 26, “Sckarberg” 1795. g., “Skarberg” 1811., 1826., 1834., 1850. g. Pantenes muižā LVVA 199.1.334.). Sal. zviedru uzv. *Skarberg*?

Skārbuls-valks Griķos U IV 123 (= *Skārbuļ*-valks Kuldīgā 1963?, = “Skārbuļ- valks” // augštecē “Garais- valks” u tag. Rumbas pag Lģia 2020?): *skārbulis* I = *kārbulis* ‘ein Pergelkorb (skalu grozs)’ vai *skārbulis* II ‘eine art Wiesenblume (kāda pļavas puķe)’ ME III 880? Sal. arī liet. uzv.

Skarbālius, Skarbelis u. c. un liet. *skārbas* ‘turtas; pinigai, lobis (bagātība, nauda)’, *skārbinti* ‘didinti, kaupti skarba, turtā (vairot, krāt mantu, bagātību)’, tāpat po. uzv. *Skarb, Skarbak* LPŽ II 731.

“**Skārde**” [kas?] Auces apkaimē CpDz II 22, *Skārda-* purvs Nautrēnos (izr.: skūorda- pūrs, Rezgaļos c) 1970, *Skār^odas-* pur^ovs pu Remtē (un me, Skārdes- purva- ceļš [Ska^odes- pu^ova- ceļš, Smuku ciemā, 1953]) U V 493, 494 (Ska^odas-pu^ovs, Smuku ciemā, 1953, sal. *Ska^ordi* z);

Ska^ordi z Remtē E II 138 (Skārdi U V 494, Ska^ordi, Smuku ciemā, 1953), *Skārdi* z Secē E II 65 (*Skārd* U V 357, *Skārdi* 1961, “ ” vs Lģia 2020), *Skārdi* js Strutelē 1959 (= “Skārdi” mā tag. Viesatu pag, 1967. g. norakstīta, te arī “Skārdi” // 1937. g. “Skārde”, zemes īpašums bez ēkām, agrāk bijuši “Lielie Skārdi” un “Mazie- Skārdi”, Tvd 2020?);

“Skārdu- ciems” ap Salienā PJ 1959, 120, 2, “Skārdu- ciems” Babītē E I 54 (*Skārdu-* ciems †c, pretī Babītes skolai, 1969, “Skārdu-ciems” // “Skārdu-ciems” mc. Lģia 2020 [pareizāk, of. “Skārdu-ciems” Latc 2007, 334], “Skarde” z Piņķu muižā VAR I LXXI, “Skarde Kiurbe” 2 z 1816., 1850. g. Piņķu muižā LVVA 199.1.345., sal. *Skārdniēki* z un *Skārdeniēku-* ciems), *Skārdu-* kalns Lizumā (// *Skārzdu-* kalns) Fs. mat. (*Skārd-up-*kalliņš 1952 [p], = “Skārzdab-kalns” Lģia 2020?), *Skārdu-* pors Secē U V 358 (Skārdu- puors 1961, sal. *Skārdi* z), *Skārdu-* silī(n)c me Rankā p;

Skārd- Jākšani z Sērenē (Jaunjelgavas cp, < saimn. uzv.) 1961 (“Jakšani” E II 66, *Jākšeni* U V 361), Sk^ord-upē z, *Skārd-*upe, *Skārd-*ups u, *Skārd-*upes- un “Skārd-upes” vs Aknīstē skat. *Skārd-*upīte, *Skārd-up-*kalliņš Lizumā skat. *Skārdu-* kalns, “Skārd-up-sils” me Lizumā Aps. J. 72 (*Skārd-up-*sils 1952), *Skārd-*upīte Aknīstē (> Susējā u, ūdens sarkans, jo satur daudz dzelzs) 1977 (*Skārd-*ups U V 276, *Skārd-*ups, > Susējā u, “laikam būs “stāvā upe”, liet. *skārdūs* ‘stāvs’ – tāda tā tiešām ir”, Fil. mat. 39, *Skārd-*upe, “esot Aknīstes daļā”, 1961, = “Skārd-upīte” Elkšņos Lģia 2020, = *Skārd-*upīta u Neretā U V 346, te arī Sk^ord-upē z [*Skārd-*upes js, pie Skārdupītes u, 1977, “Skārd-upes” Brīv. Daug. 257, “Skārd-upe” // “Skārd-upes” vs, un “Skārd-upīte” // “Skārd-upītes” vs Lģia 2020], Sk^ord-upēš- krūgs kr [Skārd-upēš- kruogs †kr 1969, *Skārd-*upes- krogs 1977] U V 275, Skārd-ups- mežs, pie Skārdupes u, Fil. mat. 39 [Skārd-ups- mežs U V 277], *Skārd-*upes- olnīca, Skārdupītes krastā, 1977, “Skārd-upnieki” z E II 48 [Skārd-up'nik'i, pie Skārdupītes u, 1977, *Skārd-upnieki* mā ciemā Fil. mat. 39]), “Skārd-upīte” Elkšņos un *Skārd-*upīta u Neretā skat. *Skārd-*upīte Aknīstē, *Skārd-* upīt u Secē (// *Galviņ-* upīt) 1961 (sal. *Skārdi* z), “Skārd-upītes” vs, “Skārd-upnieki” z Aknīstē skat. *Skārd-*upīte;

Skārdeču- pļava Ērgļos skat. *Skārdices* la, pļ, apvidus, *Skārdeles* ga Sakā U IV 58 (n 1958 [1973]), *Skārdices* la, pļ, apvidus Ērgļos (un *Skārdeču-* pļava

“Skārde”

[*Skārdeču*- pļava p]) 1977, “Skarding” z Dobelē 1811. g. r. l. U V 397, *Skārdiņak* bedre un ga Kuldīgā (Mežgalniekos pgd, kalnā) 1963, *Skārdiens* pļ Aizputē U IV 17 (*Skārdiens* E II 5, *Skārdiens*, “želza zāl^c aūga, kâbleķis nenuôpļaujâms”, pie Kalniņiem z, 1958), *Skārdniēki* z Babītē 1959 (un *Skārdeniēku*- ciems †c 1969, sal. “Skārdu- ciems”): *skārds* 1) ‘Blech, Weissblech’; 2) arī *skārda*, *skārde* ‘eine Metallplatte (metāla plātne)’, *skārdeles* I ‘eine Leiter (*redeles*) aus dünnen Brettern zum Vergrössern eines Mistwagens (mēslu ratiem pievienotas redeles [tilpuma pelielināšanai] no plāniem dēļiem)’, *skārdniēks* 1) ‘der Klempner’ ME III 880, hidronīma nos. varētu būt arī no liet. *skardūs* 1 ‘skanīgs’ vai *skardūs* 2 ‘stāvs’ LKŽ XII 754, 755. Sal. arī uzv. *Skārda*, *Skārdis*, *Skards*, rets uzv. no Sērenes un Daudzeses, Mežs et al. 2019, II 167.

“**Skāres-**”, skat. s.v. *Skara*.

“**Scarne**” z Jaunpiebalgas draudzē 1728. g. Vidz. dr. kr. III 73, Skaŗānis me Blīdenē skat. Skarāņa- mežs, *Skārnis* me Sinolē (agrāk la) 1963 (*Skārnis* 1974, *Skārnis*, valsts mežs, Ezeriņa sila me daļa, “caur Skārnī me iet ceļš no Brūvelišiem [z] uz Staīdiem [c], agrāk tur bijuši Brūvelišu [z] tūrumi”, p, te arī *Skārņa*- ceļš, “ceļa krusti mežā, kas veido Skārņa ceļu”, 1950), “Skārnis” me Zvārdē B E II 107 (“Skahrnis” B U IV 171, n 1953, “Skārnis” Lģia 2020), *Skārnis* pļ Morē (1,5 km uz R no Kalnarodiņiem z, pļ agrāk bijusi rāvaina un izskatījiesies sarkana) 1984 (*Skārņa*- pļava †pļ, uz Ruōdiņu zemes, 1980), *Skārns* pļ Stienē 1957;

Skārņa- ceļš Sinolē skat. *Skārnis* me, *Skārņa*- kalns Morē E I 52 (uz Ruōdiņu z zemes, 1980, sal. *Skārnis* pļ, = *Skārņa*- kalns me Siguldā 1975?), “Skahrņa lahma” lāma Lestenē B U V 486 (*Skārņa*- lāma 1959), *Skārņa*- māja †mā Baldonē 1965, Skarāņa- mežs Blīdenē U V 471 (Skaŗāņa- mežs, “gar Mežakunga muīžu [mežniecību]”, un Skaŗānis “mežs àz Ziļu muīžas [†pusmu]”, 1953), *Skārņa*- mežs Lestenē 1959 (“Skahrņa mešchs” B U V 487), *Skārņa*- nuora Ērgļos (Ērgļu muižas tuvumā) 1977, *Skārņa*- pļava Morē skat. *Skārnis* pļ; *Skārņi* vs Morē 1980 (“Skārņi” vs Lģia 2020);

Skārņu- kalns Baldonē (// *Lapsu*- kalns, “pie Čokām [vs] uz Lapsēnu [vs] ceļa”) 1987 (*Skārņ*-kalns ka, me, “kur pīpuōtava”, 1965), “Skahrņu lauks” Džūkstē B U V 401 (*Skārņu*- lauks 1973);

Skārņ-kalns ka, me Baldonē skat. *Skārņu*- kalns, *Skārņ*-upes [kas?] Rīgas apkaimē 1961;

Skārnītis dī Irlavā 1959: *skārnis*, *skārnes* ‘der Scharren, die Fleischbank’ vai arī *skārņš*, *skārņš* = *skāņš*, (*ie*)*skābs* ME III 880?

Skārps-ēzers Popē skat. “Skarb-ezers” Ancē s.v. “Skarba”.

Skārsteji pļ Maltā (Bičkos c) 1956, *Skārstens* †mžs Baldonē (// *Skārstenes*, “otrpus Morisona kalnam”) 1976 (*Skārštens* z U V 217, te

arī *Skārstenes- pļavas-* nuōvadgrāvis grā, *Skārstenes-* tīrelis // *Klapu-* tīrelis // *Bizdeņu-* tīrelis pu, *Skārsteņu-* niēdru- purvs, *Skārsteņu-* puriņš pu [= “Skārstenes- purvs” // “Niedr-purs” pļ Lģia 2020?], “pie Skārstenēm mežā”, 1965), *Skārsteriņē* pļ *Aiviekstē* (// *Skārsteņē*, *Aiviekstes* kr. krastā pretī *Vesetas* u *ietekai*) 1960 (*Skāsterīte* pļ p): *skārsts* “zārds, kur sakrauj labību”; “linsēklu ķirpa”, *skārstīt* “kraut labību skārstā” ME III 881?

Skāršu- grāvs grā *Māļupē* (“liels grāvis, kas rakts no *Tarvām* c uz *Dambītes* upīti, pie *Mērnīeku* ciema) 1949, *Skāršin'is'* - grūoys' grā *Nīcgalē* (“pļavā skāršum' [‘šķērsām’] izrakts”, un *Skāršin'is'* - šņūris la, “šņoru tīrums sādžas kalna zemē, šņores gājušas šķērsām tīrumam”) p. Sal. *šķērsu* = *šķērsām* ‘quer’ ME IV 37.

“**Skārzdab-**kalns” un *Skārzdū-* kalns *Lizumā* skat. *Skārdu-* kalns s.v. “Skārde”.

Skāsterīte pļ *Aiviekstē* skat. *Skārsteriņē* pļ s.v. *Skārsteji*.

Skeidreju- lauks *Ēdolē* skat. *Skaīdraj-* lāuks s.v. *Skaīda*.

“**Sketiņa-** kalns” *Cirgaļos* p.

Skinci c *Rēznā* p (= “*Skinči*” c *Bērzgalē* *Zeps* 457 [*Šķinči* E II 182, “*Škinči*” LAģš, “*Skinčova*” *Zeps* 457, kr. “*Škinči*” TkRI, kr. “*Skinčeva*” // “*Skančeva*” 1784. g., po. “po *Tomaszu Szkieniu*” 1712. g. *Zeps* 457]?), “*Skinči*” ap [kur?] LJ 1932, 33, “*Skinči*” c *Mērdzenē* LAģš *Zeps* 457 (“*Šķinči*” E II 179, latg. “*Škinči*” *Dzeive* 72, 15 *Zeps* 457, kr. “*Skinči*” TkRI *Zeps* 457, “*Скинчи*” *Спис.*), c *Zvirgzdenē* LAģš *Zeps* 457 (kr. “*Škincova*” TkRI, kr. “*Škinčina*” 1784. g. *Zeps* 457), “*Skinčova*” un “*Skinčeva*” c *Bērzgalē* skat. *Skinci* c *Rēznā*: latg. *škin'c's'* ‘dāvana’, *škin'kuōt* ‘dāvināt’ A. St.

“**Skinderskaja**” ap *Līksnā*, *Kalupē* vai *Nīcgalē* (kr., upes “*Avsjanka*” kreisajā krastā) 1784. g. *Zeps* 457.

“**Skingerka**” u *Pildā* (kr., > kr. *Iļžā* u) 1784. g. *Zeps* 457.

Skipetnieku- ciems *Bērzpilī* 1969. Varbūt sal. ar kr. *скупаться* ‘vāroties sacietēt, kļūt kunkuļainam’ *Даль* IV 196? Sal. arī liet. uzv. *Skipetis*, *Skipitis*, *Skipytis* LPŽ II 741, ko hipotētiski saista ar liet. dial. *skỹpata* 1) ‘skiautē, skuduras, skutas (lupata)’; 2) ‘*šukē* (lauska)’ LKŽ XII 906, *skỹpata* ‘mažutis gabalas’, *šipulys* ‘(mazs gabaliņš, skaida, drumsla)’ eLPŽ?

Liel-skipsts mā *Plāņos* (un *Maz-skipsts* mā) Fs. mat.: *škipsta*, *škipste*, *škipsts* ‘die *Garnfitze*, das *Garngebende* (dzijas šķetere)’ ME IV 43??

“**Skirbawa**” ap *Makašēnos* vai *Nautrēnos* (po.) 1738. g. *Zeps* 457 (= “*Škierbinīki*” c tag. *Vērēmu* pag Lģia 2023?): *šķiŗba* 1) ‘die *Ritze*, *Spalte* (sprauga)’ ME IV 43?? Sal. arī retu *Latgales* uzv. *Skirba* *Mežs* 2017, 325.

“**Skirgaty**” ap *Kaunatā* (kr.) TkRI *Zeps* 457: *šķiŗgata* = *šķiŗgailis* ‘die *Eidechse* (*ķirzaka*)’ ME IV 43, 44?

“Skirna”

“**Skirna**” †sc. Demenē Lģia 2020 (Latc 2007, 105, sal. z), z Demenē E II 50 (*Skirna* U V 285, *Skirna* // tagad *Pabērzi*, Līdumas cp, un *Skirna* js, Dmenes cp, 1960, sal. †sc.), *Skirna* z Laucesā 1960 (“Skirnas” vs Lģia 2020), *Skirna* u Kurcumā U V 293 (*Skirna*, Medumu cp, 1960, *Skirna* // Skirnek Laucesā, > l. Laucā u, sākas Lietuvā, 1960, “Skirna” // “Šķirne” // “Šķieme”, > l. Kumpotā u, < no Skirnas ezera, 6 km gara, Lup IV 14, “Skirna” // “Poddubja” Demenē Lģia 2020, *Skirnas*- upīte Demenē 1960);

Skirnas- ežers Demenē U V 285 (*Skirnas*- // *Šķirnas*- ezers, “daļa ezera iestiepjas Lietuvas teritorijā”, 1960, “Skirnas- ezers” // “Šķirnas- ezers” Daugavpils r., Dmenes cp, uz Lietuvas robežas, 31,8 ha, iztek Skirna u, Lūn V 19), *Skirnas*- upīte Demenē skat. *Skirna* u Kurcumā;

“Skirnas” vs Laucesā skat. *Skirna* z;

Skirnek u Laucesā skat. *Skirna* u Kurcumā. Sal. Liet. ezera nos. *Skirnas*, ko A. Vanags hipotētiski saista ar liet. *skeryčiōti* ‘māt, vēcināt ar rokām; plātīt rokas; staigāt, rokas vicinot’, *skerloti* ‘ieplīst, pāršķelties’, *skerlā* ‘lauska, šķemba u. c.’ Lhež 303.

“**Скирпово-Лявушки**” c Mērdzenē (“при бол. Крейцы”) Спис.

“**Skirsa**” u Jēkabpils r. (// “Šķērse” // “Šķerstene” // “Radž-upe” // “Radž-upīte”, > l. Dienvidsusējā u, 21 km gara) Lup III 30, IV 14. Sal. *šķērsu* = *šķērsām* ‘quer’ ME IV 37?

Skir·sānka †kr Sventē (// *Kir·sānka* // *Jaku·bouka*, “Vecsventē pgd, pie Sventes ezera, krogs tur bijis pirms 150 gadiem, tagad Ķiršu māja z) 1960.

Skirsteņa- ežers Kurcumā (Medumu cp) 1960, “Skirstiņi” mā Lodē, Pālē vai Limbažos p: *šķiřsts* ‘der Kasten, die Kiste, die Lade’ ME IV 45? Sal. Liet. vv *Skirřst-upis* un *Skirřst-upelis*, ko saista ar liet. *skirřsti* ‘šķirt, plīst, plaisāt’ Lhež 304.

Skitku- cēļš Istrā 1962: kr. *скидка*, piem., *скидка зайца* ‘lēciens sānis’ Даль IV 196?

“**Skiute**” z Kandavā 1850. g. r. l. U IV 198.

“**Skiviškys**” c Višķos E II 175 (“Šķivišķi” LAģš, kr. “Škil’viski” // “Škilišķi” TkRI Zeps 457, 458, “Скивишки” c, un “Мельн. Скивишки” dzi Спис.). Sal. liet. dial. *skivjtas* 1) ‘atplēstas ar atplyšes gabalas, skarmalas, skuduras (atplēsts vai atplīsis gabals, lupata)’; 2) ‘skeveldra, šukē, atplaiša (šķemba, lauska, atlūza)’ LKŽ XII 959–960?

“**Skladi**” vs Liepnā LAģš Zeps 458: kr. *склад* ‘noliktava’.

Sklaņdas- muiža †pusmu Lutriņos (Jaunlutriņos c) 1983 (“Sklandas muiřcha” z B U IV 132), – pļava Virbos 1962, “Sklandes l[auks]” Popē B E II 151 (n 1964, “Sklandes lauks” B U IV 279);

Liepens- *Sklaņdas* pļ Jūrkalnē 1969;

Sklandu- ciems Nīcā 1972, “Sklandu dihķis” dī Vērgalē B E II 47 (“Sklandu dihķis” B U IV 108, n 1972), *Sklandu-* kalns Aizupē E II 108 (“Sklandu kalns” B U IV 174, *Sklañdu-* kalns 1962), “Sklandu kalwa” pļ Purmsātos B U IV 53 (Sklañd^u- kaļv^a, “ap pļavu bijis žogs”, 1955), *Sklañdu-* pļava Gaiķos (Satiķos c) 1953 (“Sklandu pļawa” B U IV 121), “Sklandu pļawa” pļ Lutriņos B U IV 134, *Sklandu-* pļava Popē B E II 151 (*Sklañd-*pļava 1964, *Sklañd-*pļavs U IV 278), *Sklañdu-* pūors pu Skrundā skat. *Sklañdiēna-* pūors pu, *Sklañdu-* riņķis pļ Kazdangā 1958;

Skland- kaņgars ka Dundagā (Mazirbē c) 1984 (“Skland-kaņgars” pauguru grupa tag. Kolkas pag Lģia 2020), *Sklañd-*loūks la Dundagā (“tūrums Antu z tuvumā”) 1943 (“Skland-lauks” tag. Īves pag Lģia 2020), *Sklañd-* pļava Popē skat. *Sklandu-* pļava;

Sklañdene †la, me Engurē 1959 (pļ 1939), *Sklandene* pļ Ezerē U IV 118 (*Sklañdene*, Pampāļos c, Abrupes u malā, 1970), *Sklañdene* pļ Skrundā U IV 159 (1976, *Gaidupes-* *Sklañdene* 1972), “Sklandene” pļ Ugālē (izr.: sklanden, Ugulgalā c, Vecpriekuļiem z) Ugāle 541, 143, “Sklandiēna” pu Skrundā skat. *Sklañdiēna-* pūors pu, “Sklandeens” la Raņķos B U IV 143, *Sklañdiēna-* pūors pu Skrundā U IV 158 (“Sklandiēna- purvs” B E II 103 k, *Sklañdiēna-* puōrs 1972, “Sklandiēna” Lģia 2020, *Sklañdu-* pūors 1976, sal. *Sklañdene* pļ): *sklañda* I 1) ‘eine Stange, Zaunstange (kārts, žoga kārts)’; 2) ‘ein Stangenzaun (žogs, ko veido horizontālas kārtis)’ vai *sklanda* II ‘die schräge, platte Schleuderstelle auf dem Winterwege (slīpa, slidena vieta uz ziemas ceļa)’ ME III 881, 882.

Sklaubas z Kārzdabā E I 15 (*Kalna-* *Sklaubas* z un *Lejas-* *Sklaubas* // *Lompaiņi* z 1970, “Kalna jeb Matfch=Sklaubas” un “Lejas=Sklaubas” Cesv. 35, “Slaub” VAR III 1181, “Matfch Sklaube” un “Leijes Sklaube” 1826. g. LVVA 199.1.193., te arī *Sklaubas-* kalns 1970, *Sklaubu-* pļavas Cesvainas apvidū, dzirdēts Baldonē, 1965): < uzv.?

“**Sklauzing**” z Penkulē 1811. g. r. l. (tagad *Klaūciņas*) U V 423 (*Klaūciņas* z E II 81): *klaucis* ‘ein Stück Brot (maizes gabals)’ EH I 610 ar piespraustu *s*?

“**Sklidas**” †z Ēdolē B E II 148 (*Skliđ* z U IV 263, *Skliđs* 1963), *Skliđ-* ast[e] pļ Stendē K.D. (*Skliđ-*ast U IV 220, “Skliđ-ast[e]” // “Skliđen[e]”, starp Maksniekiem z un Ģibuļiem z, stendinieku skaidrojums: agrāk turējis kāds vecs vīrs Skliđ[a], Draviņš 1935, 274: *skliđs* ‘glatt, schlüpfrig (gluds, slidens)’ ME III 883? vai *skliđa* 2) ‘der Schlittschuh (slida)’ ME III 882?, vai arī < uzv.?

Skļomiņi mz Jūrkalnē 1969.

Sknābe mu Virbos E II 111 (*Sknāb* U IV 187, 1962, “Sknābe” vs Lģia 2020, = “Sknābes- muiža” Lībagos, v. “Sknaben” Konv. XIV 28079

[*Sknābs*- muīž †mu 1962], = “*Sknābes*- muiža” Kandavas draudzē, 1907. g., Talsu novads II 300), *Sknābe* u > l. Abavā u (augštecē, // vidustecē *Kārone* // lejtecē *Svente* // *Virb-upe*, Virbu cp teritorijā, // *Jaun-pagast-upe*, bij. Jaunpagasta teritorijā, upe rodas, satekot Lībagu upei un Kaulstrautam Lībagu cp teritorijā, upes garums 24 km) 1975 (*Sknābes*- upe // *Jaun-pagasta-upe* 1962, *Sknābs*-up // Lībags-up, pie Strautmaļiem js, // Añduñ-up, pie Andumu meža, // Brāds-up, pie Bradām mā, // Āģēr-up, pie Kapkalejiem vs, Lībagos, 1985, “*Sknābe*” // “*Kārone*” // “*Virb-upe*”, Kandavas apkaimē, > Abavā u, “augštecē sauc par *Sknābi*, lejtecē – par *Kārōni*”, Apc. Kurz. 92, “*Sknabe*” // “*Virb-upe*” // “*Kārone*” Sabiles apkaimē, “*Gar Lielvirbiem* [c] tek 20 km garā un straujā *Virbupe*, ko augštecē sauc par *Sknabi*, bet lejtecē – par *Kārōni*”, Abava 94);

Sknābes- kapi Virbos 1962 (sal. *Sknābe* mu), *Sknābes*- krogs †kr, mā Lībagos (// *Lejas*-krogs) 1975 (= *Sknābs*- kruōks kr Virbos 1962 [*Sknābs*-krūogs U IV 187], sal. *Sknābe* mu Virbos), “*Sknābes*- muiža” Lībagos, Kandavas draudzē skat. *Sknābe* mu Virbos, “*Sknābes*- novads” pag Talsu apkaimē Talsu novads II 259, *Sknābs*- pūrs pu Lībagos (pie *Sknābes* u) 1962, *Sknābes*- upe skat. *Sknābe* u > l. Abavā: *knābis* 1) ‘der Schnabel’ ME II 244 ar piespraustu s??

Sknīdēni z Ogrē E I 31 (1971, *Sknīdēni*, Mazozolu cp, 1963, *Sknīdēni* p, “*Schniden*” Mazozolu muižā VAR III 1321, “*Sknidehn*” Ogres muižā 1826. g. LVVA 199.1.315., = *Sknīdēni* z Kastrānē 1953, = “*Sknīdēni*” vs tag. Mazozolu pag Lģia 2020).

“***Skobarnas***- ezers” Brigos skat. *Skabārnas*- ezers s.v. *Skabārnas*-.

“***Skobeleva***”, skat. s.v. *Skābuļi*.

Skobi [kas?] Viļānu apkaimē skat. s.v. *Skabis*.

Skobiļi mā Preiļos (izr.: skob' il' i) p, “*karczma Skobyłowska*” kr Kārsavā (po.) 1765. g. Zeps 458. Sal. s.v. *Skābuļi*?

“***Skobolēva***”, “*Skobuleva*”, “*Skobuli*”, *Skobulinas*-, *Skobuliņa*, “*Skobulīne*”, “*Skobulniki*”, “*Skobulnieki*”, “*Skobuļi*”, “*Skōbuļnīki*”, skat. s.v. *Skābuļi*.

Skockaja kladbišča ka Ružinā skat. s.v. Skotu-.

Skockova c Viļakā 1962 (Skotskogo, Susāju cp, p 1969, “*Skačkovs*” vs Касēнос LAģš, kr. “*Skockova*” TkRI [1784. g.], kr. “*Snockova*” TkRI, po. “*Sboczkowo*” 1770. g. Zeps 458, “*Скотскова*” ap p, “*Скоцково*”, “*при рѣч. Пелонъ-Упе*”, Спис., = “*Skockova*” sc. tag. Susāju pag Lģia 2020 [< 3 mā, Latc 2007, 75]?). Sal. kr. uzv. *Скотсков* www 2020. Sal. arī s.v. Skotu-.

“***Skodani***” ap Bērzgalē (kr.) TkRI Zeps 458.

“***Skogis***” z Rubēnos 1811. g. r. l. U V 304.

Skoka pļ Virānē (Tirzas cp, pie Virānītes u tilta) 1972: kr. *цок* ‘lēkāšana, auļošana’?

“**Skol-**”, “Skola”, “Skolas(-)”, “- skolas”, skat. pie vv ar *Skuo-* s.v. **Skuola*.

“**Skolbi**” z Bērzaunē skat. *Skalbji* z s.v. *Skalbe*.

Skolda me Odzienā skat. s.v. *Skalda*.

Skolde u Lažā Konv. XV 22696. Sal. *skołderêt* 2) ‘schnell (u. oberflächlich) etwas tun, mit einer Arbeit eilen (kaut ko darīt ātri [un virspusēji], steigties strādājot’ ME III 883, *skoldrit* Ugālē ‘hin und her bewegen (kustināt šurpu turpu)’ EH II 505?

“**Skolene**”, skat. pie vv ar *Skuo-* s.v. **Skuola*.

“**Skolgunijoj**” ap Krāslavā vai Skaistā (// “Skolgunige”) 1784. g. Zeps 458.

“**Skoliņ-**”, “Skoliņa”, “Skoliņas”, “Skoliņi”, “Skoliņu-”, skat. pie vv ar *Skuo-* s.v. **Skuola*.

“**F. Skol' mester**” mu Krustpilī (kr.) TkRI Zeps 458. Sal. s.v. **Skuola*?

“**Skolnieki**”, “Skolnieku-”, skat. pie vv ar *Skuo-* s.v. **Skuola*.

“**Skolu-** peisiņš”, Skolu- purs, Skolu- pūrs, skat. s.v. *Skala*.

“**Skolotāja-**”, “Skolotāju-”, skat. pie vv ar *Skuo-* s.v. **Skuola*.

“**Skomaki**”, “Skomaku-”, skat. pie vv ar *Skuo-* s.v. *Skuōmakas*.

Skonīs-, skat. s.v. *Skaņais*.

“**Skopiņu-**”, skat. pie vv ar *Skuo-* s.v. *Skuopiņi*.

“**Skoptovo**” c Purvmalā LAģš (kr. “Skoptova” TkRI, te arī kr. “Skoptovskij bor” vs Zeps 458). Sal. kr. *скопъ* ‘krājumi, iekrājumi’ Даль IV 192.

Skoras z Engurē E II 110 (Laumane 1996, 303, Skòr U IV 183, Skor^as 1959), z Laucienē E II 117 (Skòr U IV 209, Skořs 1962), “Scor” postaža Baldonē 1747. g. r. l., “Skoru- mežs” Laidzē Lģia 2020 (*Skor-mežs* 1962, = “Skoru- mežs” Talsu apkārtnē, netālu no Sukturu kapsētas, 1905. g. notika sapulces un mītiņi, Apc. Kurz. 24), *Skòrs-pļāvs* pļ Mērsragā U IV 207 (Laumane 1996, 303 k): *skoras* Dundagā 1) ‘die Haferrispen (auzu skaras)’; 2) ‘Lumpen (lupata, skrandā)’ ME III 883. Sal. arī pie vv ar *Skuor-*.

“**Skoras**”, skat. pie vv ar *Skuor-* s.v. “Skores-”.

Skor·b'anka la Piedrujā (neauglīga zeme Berezkos c) 1962, Skòrbònka pļ Dagdā (Galvānos c, un Skòrbònkys- pļova pļ, Skòrbònkys- t'èirums la, abi Vigoros c) 1962. Sal. kr. *скопъ* ‘sēras, skumjas; vārgums’?

“**Skorbe**” z Kuldīgā 1850. g. r. l. U IV 128.

Skòrbònka, Skòrbònkys-, skat. s.v. Skor·b'anka.

“**Skorbova-** kalns” Naujenē LAģš Zeps 458. Sal. kr. uzv. *Скорбов* www 2020.

“Skordi”

“**Skordi**” c Purvmalā LAġš (kr. “Skordy” TkRI [// kr. “Grišino” Спис. Zeps 458], kr. “Skardova” 1792. g. Zeps 458), Skòrdovka le Zvirgzdenē 1957. Sal. s.v. “Skarde” vai s.v. “Skārde”?

“**Skores-**”, skat. pie vv ar *Skuor-*.

Skorlatišku- kapi Kurcumā U V 293 (Skòrla·tišku- kapi, 1. Pasaules kara laika kp, esot apglabāti daudzi kritušie latvieši, 1960).

“**Skorļjatio**” c Purvmalā skat. s.v. *Skarļatina*.

Skorļupova ap Rundēnos vai Istrā p: kr. *скорлуна* ‘čaula, čaumala’. Sal. arī kr. uzv. *Скорлунов* www 2020.

“**Skoru-**”, skat. s.v. *Skoras* un pie vv. ar *Skuor-*.

“**Skosas**”, “Skosāni”, skat. pie vv ar *Skuo-* s.v. *Skúosas*.

“**Skostājs**”, “Skostene”, “Skostenis”, “Skostes(-)”, skat. pie vv ar *Skuo-* s.v. **Skuosta*.

“**Skosu-**”, “Skos-upīte”, skat. pie vv ar *Skuo-* s.v. *Skúosas*.

Skoškas [ar -o- vai -uo-?] mā Lejasciema apvidū J.K., *Skošk-āre* [ar -o- vai -uo-?] pļ Druvienā 1975. Sal. s.v. *Skúošķi*.

“**Skošķi**”, skat. pie vv ar *Skuo-* s.v. *Skúošķi*.

Skotiņi [ar -o- vai -uo-?] z Viļakā (1939, nav ieviesies) 1962: *skuōtiņš* ‘das Seil, womit das entfaltete Segel befestigt wird (virve, ar kuru piestiprināta bura)’ ME III 91. Vai arī sal. s.v. Skotu-?

Skotu- kopy kp Skaistā (“stoŗp Puncuļu [c] i mýusu z'ām'i [Veceļu c]”, lopu kapi un tīruma daļa) 1962, Skotkys' - pūr'ēņč pu Brigos (L. Pikavā c, aug zāle, ko lopi neēd) 1962, Skotnoje klad'b'išče paka Vārkavā (kr., lopu kapi pie Tiltovas c) 1962, Sko·tovoje boloto la Pustiņā (// – kladbišče, kr., Blusos c, blakus purvam Karickoje, agrāk apraka lopus) 1962, Skockaja kladbišča ka Ružinā (kr., Kruku cp) 1960, Skotskogo un “Скотскова” c Viļakā skat. s.v. Skockova: kr. *ском* ‘lopi’ I.K.

“**Skous-upeite**”, skat. s.v. *Skúosas*.

“**Skovas**”, skat. pie vv ar *Skuo-* s.v. *Skuōva*.

Skrabe pļ Baldonē (// *Rubenīte*) U V 218 (†pļ, “divejadi saūca, tur švakra zāle aūga, tagad aīzaūguse”, V.D. 1965), Rā:ktēn- Skrabe †z Lubejā (// Rā:ktēni, Skrabe bijis saimnieks, tagad drupas) 1960 (*Raktēni* z E I 20), *Skrabis* mā Trikātā (“amatnieku zeme” pie Trikātas–Valmieras ceļa) 1951 (*Skrabi* z 1975);

Skraba- mežs Ozolniekos U V 441 (nosaukts Pēterniekos esošo mežsarga māju vārdā, 1959, sal. *Skrabas* z Pēterniekos), “Skrabas- grāvis” Rucavā (augštecē, // “Kaņava” // “Skrābas- grāvis”) Lģia 2020, *Skrābas-* kālns ka Grašos p, “Skrabes- ezers” skat. “Skarb-ezers” Ancē s.v. “Skarba”, *Skrabja-* mežs Lielplatonē U V 427;

“Skrabas” vs tag. Cenu pag skat. *Skrabas* z Pēterniekos, *Skrabas* z Garozā E II 78 (U V 409, Sidrabenes cp, 1967, = z Pēterniekos?), *Skrabas* mā Jaungulbenē skat. *Skrobas* z Adulienā s.v. – *Skroba*, z Pēterniekos (Dalbes cp) 1959a (“ ” CpDz II 213, *Skrabji* z 1959b, = *Skrabji* z Ozolniekos U V 440 [*Skrabas* js, Dalbes cp, “saimnieks bijis netīrīgs cilvēks, valkājis ādu drēbes”, 1959, “Skrabbe” jeb “Leitschseitze semneck” 1811. g. r. l. U V 442], = “Skrabas” vs tag. Cenu pag Lģia 2020, = *Skrabas* z Garozā?), “Skrabi” c Andrupenē skat. s.v. *Skrebes*, *Skrabi* z Trikātā skat. *Skrabis* mā, *Skrabji* z Ozolniekos un z Pēterniekos skat. *Skrabas* z Pēterniekos;

Skrabu- kalns Saukā E II 64 (“Skrabu kalns” B U V 353, n 1961), *Skrabu-* kapi Garozā U V 409 (Sidrabenes cp, < mājv., 1967, sal. *Skrabas* z), kp Pēterniekos U V 424 (Dalbes cp, < mājv., 1959, = “ ” tag. Cenu pag Lģia 2020?, sal. *Skrabas* z), *Skrabu-* krūogs Garozā U V 409 (*Skrabu-* kruōgs †kr, Sidrabenes cp, tagad *Birzītes* mā, 1967, Pēterniekos, Dalbes cp, sen sabrucis, tajā vietā *Birzītes* mā, 1959, sal. *Skrabas* z), “Skrabu- [mājas?]” z Patkulē (// “Bokutu-” // “Bokultu-”) Cesv. 12 (sal. “Bokulti” z E I 23), *Skrabu-* pļava Garozā (*Liēlā-* pļava // *Liēlais-* placis, gar Birziņas upīti, Sidrabenes cp) 1967 (sal. *Skrabas* z), *Skrabu-* straūta- pļava Ozolniekos U V 441 (pie *Skrabām* z Pēternieku pag, netālu no Ozolnieku robežas, tuvumā tek strauts, 1959, sal. *Skrabas* z Pēterniekos);

Skrabāni z Babītē (Tēriņos c) 1959, “Skrabeļu- mežs” tag. Rožupes pag skat. “Skrabeļu- mežs” s.v. *Skrebes*, *Skrabins* ga, krū Bērzgalē (izr.: skrabync, Sunovā c, un la, Diervanos c) 1972, *Skrabiņas* z Suntažos E I 62 (*Skrabiņi* 1963), *Skrabiņi* z Taurupē E I 34 (js 1971, “ ” LJ 1934, “Skrabiņas” vs Lģia 2020, “Skrabbing” 1795., 1816., 1826., 1834., 1850. g. [1858. g. LVVA 77.14.167.], “Skrabing” 1811. g. Aderkašu muižā LVVA 199.1.109.), mā Tilžā 1980, z Zaubē E I 41 (un *Skrabiņu-* tilts, Nītaures–Zaubes lielceļā pāri Dziriētes upītei, 1969, “Skrabiņi” // kļūdaini “Skrabiņas” vs Lģia 2020, “Skrabiņi” mā, “Skrabbing” 1839. g. Zaube 2005, 185), Skra·boniški c Silenē (// Skar·boniški // *Salnas*) 1960 (“Skrabonifchky” sā 1826. g. r. l. U V 280, = “Skraborifchki” sā Skrudalienā 1811. g. r. l. U V 308?), *Skrabulis* z Puikulē E I 100 (Brīvzemnieku cp, 1957, *Skrabuļi* js 1980, “Skrabuļi” vs tag. Brīvzemnieku pag Lģia 2020, “Skrabbul” †z, pusmu 1795. g., pusmu 1811., 1826., 1834., 1850. g. [1858. g. LVVA 77.14.195.] LVVA 199.1.354., “Skrabuļu- pusmuiža”, v. “Skrabbul” pusmu, 3 km uz ZA no Puikules muižas, 1909. g. BHO II 598 k), *Skrabulišķe* pļ Purmsātos E II 20 (bij. *Skrabuļu* mā pļ, un *Skrabulišķi* la, Tālušu z zemē, 1955), “Skrabuļi” z Purmsātos B E II 20 (*Skrabuļi* †z 1955, “Skrabuļi” 1857. g. r. l. U IV 54), *Skrabūlnīki* z Ziemeirī 1961 (*Skrēbulnieki*, izr.: skra-

E I 87, “Skrabulnieki” p 1976, “Skrabulin” †z VAR III 886, “Skrabbulen” 1826. g. LVVA 188.1.434., te arī “Skrabulnieku- kalns” // izl. “Skrabulnīku-kols” Lģia 2020, “Skrabulnieku- strauts” Alūksnes r., > I. Prinduļā u, Lup IV 15): *skraba* I 1) ‘hartgefrorene Schneekruste, Glatteis (sērsna, atkala)’; 3) *skrabas* ‘Hügel und Täler, ein unebenes Feld (pakalni un ielejas, nelīdzens lauks)’, *skrabe* ‘die Strauchegge (zaru ecēšas)’ ME III 884, *skrabīņš* 2) ‘ein krummes Messer zum Aushöhlen von Löffeln (līks nazis karošu izdobšanai)’ Alsviķos; “abrakasis” Liepājā ME III 884, *skrabulis* 1) ‘etwas Rasselndes, Knirschendes; rasselnder Schmuck am Anzug oder am Pferdegeschirr (kaut kas grabošs, čirkstošs; skanošas rotas pie apģērba vai zirgu iejūga)’ ME III 884–885. Sal. uzv. *Skraba*, *Skrabe*, *Skrabis*, *Skrabans*, *Skrābans*, *Skrabiņš* Mežs et al. 2019, II 168, Mežs et al. 2022, II 180, uzv. *Skrabe*, *Skrabis*, sal. arī liet. uzv. *Skrabas*, kam pamatā liet. izl. *skrabēti* ‘daudz runāt, pļāpāt’, *skrabis* ‘novecojis, sanīcis cilvēks’, arī ‘tāds, kas daudz runā, pļāpā’, Mežs 2017, 248. Sal. arī s.v. *Skrebes*, *Skroba*.

Skrablijas la Rucavā (agrāk augušas daudz skrāblas [= skābarži] – koks ar cietu koksni un cietām, robotām lapām; lietots lietas kokiem) p. Skat. s.v. “Skrāblis”.

Skradaļi c Skaistā E II 165 (*Skradal'i* 1986, “ ” [LAģš Zeps 458] // “Skradeļi” // “Skradeli” sc. Lģia 2020 [Latc 2007, 189], kr. “Skradali” TkRI Zeps 458, “Скрадали” c un vs, pie ez “Куль”, Спис., Pirmi- *Skradaļi* viensētu c, “radās Stolipina reformas laikā, kad daži Skradaļu c saimnieki izgāja viensētās, viensētas ar vienu vārdu nosauca par Pirmajiem Skradaļiem”, un Ūtri- *Skradaļi* c, “Skradaļu c daļa, kuras iedzīvotāji Stolipina reformas laikā viensētās neizgāja”, 1962), *Skradali* c Šķaunē 1963 (Skr'ād'āl'i 1986, “Skredeļi” Zeps 458, “Skradaļi” LAģš, kr. “Skradali” // “Skrydelevo” TkRI, kr. “Skrjadeli” Спис. Zeps 458, po. “Skredelewo” 1765. g., kr. “Skrydileva, rečki Malčinki na levoj” 1784. g. Zeps 458, 459, = “Skradeļi” // “Skradeliški” †c vieta tag. Bērziņu pag, te arī “Skradeļi” vs Lģia 2020?), *Skradeļi* ap Mērdzenē E II 179 (c 1956, Skrad'eļi c 1977, “Skradeļi” LAģš Zeps 458 [// latg. “Skradeli” sc. tag. Blontu pag Lģia 2020, // latg. “Skradeli” tag. Blontu pag Latc 2007, 217], kr. “Skredeli” TkRI, kr. “Skrjadelewa” // “Skredelewa” 1784. g., po. “Skradele” 1765. g. Zeps 458, te arī “Skradeļu-kalni” Konv. XIV 26682 [Skrad'eļu- koļnc 1977]), “Skradeļi” c Gauros LAģš (kr. “Skrjadeli” // “Bolvanova” Спис. Zeps 458, “Скрядели” Спис.), *Skradeļi* c Maltā un “Skradeļi” sc. tag. Lūznavas pag skat. *Skredeļi* c Maltā s.v. *Skredaļi*, “Skradeļi” sc. Zvirgzdenē skat. “Skredeļi” sc. s.v. *Skredaļi*;

“Skradeļu- kalni” Mērdzenē skat. *Skradeļi* ap, “Skradeļu- kapi” Skaistā (// “Skradaļu- kapi”) Lģia 2020 (sal. *Skradaļi* c), “Skradeļu- upe” Skaistā

(// “Skradaļu- upe”) Lģia 2020 (“Skradaļu- upe”, pag D, > Kuļa ez ZA galā, 1,5 km gara, labajā krastā Skradaļi ap, Kovaļevska 1997, 34, sal. *Skradaļi* c), Skrad'eļu- up'eit'ä u Ciblā 1957 (sal. *Skrađeļi* ap Mērdzenē?), “Skradeliški” †c vieta tag. Bērziņu pag skat. *Skradali* c Šķaunē. Sal. un skat. s.v. *Skredaļi*.

Skradēnča- dareîms pl Kapiņos (Kumelēnos c) 1975: < uzv.?

Skradz'inuõjs la Maltā (Špieļos c) 1956: *skràdzis* Zvirgzdenē ‘ein Querholz, das die Füße eines Tisches od. einer Bank zusammenhält (šķērskoks, kas satur kopā galda vai sola kājas)’ EH II 508?

“**Skrageskaln**” pusmu Alsviķos (v., 1826. g., “Krages-kalns”, v. “Krageskaln”, 2,5 km uz ZZA no Tūjas muižas) BHO II 298. Sal. s.v. *Skrašģis*?

Skrašģēni, “Skrašģiši”, “– skrašģiši”, skat. s.v. *Skrašģis*.

“**Skraija**” z Auros 1811. g. r. l. U V 386 (nezina, saka – Naudītē, 1959), *Skraijas* z Naudītē E II 81 (U V 420, 1959, “Skraijas” vs Lģia 2020, “Skraye” 1858. g. r. l. U V 422), *Skraj*-kalns Matkulē (“stāvs kalns, strauji jābrauc lejup”) 1948: *skrajš* I ‘eifrig, flink (dedzģigs, veikls)’ vai arī *skrajš* II ‘undicht (vom Walde; auch vom Getreide, Haar, Gewebe)’ ME III 885.

“**Skraj-azars**” un “**Skrajān-ezers**” tag. Rubenes pag skat. *Skrašģa-* ezers Rubenõs s.v. *Skrašģis*.

Skrašģa-druva z Mārkalnē E I 78 (*Skrašģu-druva* // *Pļav-saģgi*, muižas laikā te maza mājiņa, kurā dzģivojis pļavu sargs Stara, tagad uzcelta cita, 1961): *skrašģis* 1) ‘ein Holz mit Ästen oder Querpflöcken, woraus Gestelle zum Trocknen von Erbsen usw. angefertigt werden; eine kleine Bank (miets ar zariem vai šķērsmietiem, no kā veido zirņu u. tml. kaltģjamos statņus; mazz soliņš)’; 2) ‘verächtl. Bezeichnung für einen alten Mann, namentl. einen alten Junggesellen (nievģjošs apzģimģjums vecam vģram, it ģpaši vecpuisim)’ u. c. noz. ME III 886.

Skrašģis z Sģjā E I 59 (1965, “Skrašģi” vs Lģia 2020).

“**Skramāni**” c Krustpilģ un “**Skramāni**” †sc. tag. Kģku pag skat. *Skramāni* z Krustpilģ, “Skramāni” vs Elkšņos skat. *Skramāni* z Saukā, *Skramāni* z Krustpilģ E II 169 (mā, izr.: *skramuõni*, 1972, “Skramāni” c RKr. III 45, “Skramāni” c LAģš, kr. “Skraman” c TkRI, kr. “Skramony” c 1784. g. Zeps 459, “Скрананъ” vs Спис., = “Skramāni” †sc. tag. Kģku pag, te arī “Skramānu- kapi”, Lģia 2020 [sc. Latc 2007, 153]?), z Saukā U V 352 (*Skramģni* E II 64, *Skramāni*, Lones cp, 1979, *Skramāni*, un *Skramānu-* kalns paka, uzkalns pie mģjām [“Skramaņu kalns” B U V 353], 1961, = “Skramāni” vs Elkšņos Lģia 2020?), *Skramaņi* mz Sģlpilģ 1961, *Skramānu-* kalns paka Saukā skat. *Skramāni* z, “Skramānu- kapi” tag. Kģku pag skat. *Skramāni* z Krustpilģ: *skrams* = *krams* ME III 886? Skat. arī s.v. *Skroma-*.

“**Skramāni**” c Višģos skat. s.v. *Skroma-*.

Skramba ka Druvienā (tāpēc, ka neliels) 1975, *Skraṁba* z Mazstraupē E I 107 (“Skramba” p 1961, “Skrambe” Mazstraupes muižā 1811., 1816., 1826. g. LVVA 199.1.379., *Skraṁb's* 1963, “Skrambas” vs, vairs nepastāv, Tvd 2020), “Skramba” neap Tomē skat. *Skrambas- kakts* me, *Skrambas- kakts* me Tomes apkārtņē Tome (= “Skramba” neap, Sīlīšu lauku daļa, Tvd 2020?), *Skraṁbas-* krūogs Svitenē U V 266 (*Skraṁbas-* kruōgs †kr, uz Meitenes–Bauskas ceļa, tautas mutē “mellā buṁba”, tag. *Seņči* z, 1949 [1954], = “Skrambu- krogus” †kr Elejas apkārtņē?), *Skraṁbas-* tiltiņš Vecumniekos U V 272 (n 1961), “Skrambu- kalns” tag. Zirņu pag Lģia 2020, “Skrambu- krogus” †kr Elejas apkārtņē LJ 1932, 5, 149 (kr, pie Meitenes, LJ 1932, 4, 133, = *Skraṁbas-* krogus Svitenē?), *Skraṁbiņa* †z Sēļos (izr.: -ina, Ziemeļu ciemā, “piē Krūmina [z], iēsaūkuši pa Trallīti – pēc guōda vārda. dreīmanīc bīš”) 1952: *skraṁba* ‘eine Schramme; ein Splitter (skramba; šķēpele, drumsla)’ ME III 886.

Skramēni z Saukā skat. s.v. “Skramani”,

Skramēni c Višķos skat. s.v. *Skroma-*.

Skrami, skat. s.v. *Skroma-*.

Skraṁslis pu Trikātā (pie Kačoras purva, “viņč ir tāt, ka ir sūna, krūklāji”) 1951. Sal. *skraṁbt*, *skraṁšit* ‘krazem (kasīt)’, *skraṁstīt* ‘mit den Zähnen fassen (ohne dabei weh zu tun) (nesāpīgi saņemt ar zobiem)’ ME III 886.

Skramulišķas, “Skramulišķas”, skat. s.v. *Skroma-*.

Skranču- aka Gaigalavā (vecā aka, un – līpys, vecas liepas pie bij. *Skranču-* mājām Dziļvaros) 1971, *Skraṁču-* kalns paka Palsmanē (// *Kraṁča-* // *Kraṁču-* kalns, šeit ņēma granti) 1969.

Skraṁda z Dunikā (Dunikas ciemā) U IV 73 (*Skraṁdi* E II 39 [1957], = “Skrandas” // agrāk “Skrandes” vs Lģia 2020?), “Skraṁda” mz Dunikā (namelnieks, Sudargu ciemā) U IV 73, *Skraṁda* z Rucavā E II 45 (*Skraṁdas* mā 1972, *Skraṁdi*, Liepukājas ciemā, 1964, = *Skraṁdu-* māja mz Papē 1967?), “Skrandas” me Zvārdē Lģia 2020, *Skraṁda* pļ Skaṁkalnē 1958, *Plikā-* *Skraṁda* me Lēdurgā (meža stūris, kur aug tikai retas priedītes) 1961, “Več-skraṁda” mz Dunikā (namelnieks, Dunikas ciemā) U IV 73 (*Več-skraṁdi* z 1957);

Skraṁda- pūrs pu Veselavā 1963;

“Skrandas” vs Dunikā skat. *Skraṁda* z, *Skraṁdas* z Iecavā (// “Skrandi”) E II 29 (U V 241, *Sila-* un *Upes-* *Skraṁdi*, tag. *Gaigalas* un *Salas*, 1949), *Skrandas* z Ikšķilē (Sprēstiniešos pgd) E I 39 (“Skranden land” Sprēstiņu muižā VAR I 114, “Skrandes” 1811., 1816. g., “Skrande” 1834., 1850. g. Sprēstiņu muižā 1816. g. LVVA 199.1.352.), *Skraṁdas* mā Rucavā skat. *Skraṁda* z, “Skrandes” vs un *Skraṁdi* z Dunikā skat. *Skraṁda* z, “Skrandi” z

Iecavā skat. *Skrañdas* z, “Skrandi” mā Jumurdā (Skrandu kalna pakājē) Avotiņa 1999, 89, *Skrañdi* z Rucavā skat. *Skrañda* z, *Skrañdi* z Taurenē (Nēķiniešos pgd) E I 22 (“Skrande” Nēķena muižā 1816. g. LVVA 199.1.310., *Skrandu-*mājas p, “Skrandi” vs Lģia 2020), *Skrāndi* z Vējavā E I 33 (*Skrandu-*mājas 1960, “Grande” VAR III 1109, “Kalne Skranda” un “Leijas Skrande” 1826. g. LVVA 199.1.102., *Skrandi* skv., *Skrāndi* // *Skrāndu-* mīesc mā grupa, un *Kālņa-* *Skrāndi* 2 z, // Kālņiņš un Ūozuóliņš, pēc saimn. uzv., *Lejas-* *Skrāndi* 2 z, // *Sipāns* un *Ūozuóliņš*, pēc saimn. uzv., *Mazié-* *Skrāndi* // Lejnieki js, īstais nosaukums ir Lejnieki, 1960, “Skrandi” un “Lejas-skrandi” vs Jumurdā Lģia 2020), *Več-skrañdi* z Dunikā skat. “Več-skrañda” mz;

“Skrandu- birzes” me Dunikā U IV 73 (*Skrañdu-* bīrze // *Skrañdu-* bierzs, piederēja kādreiz Skrandu mājām, 1958, sal. *Skrañda* z), *Skrandu-* ceļš Vējavā skv. (sal. *Skrāndi* z), *Skrāndu-* kálns ka Vējavā 1960 (= “Skrandukalns” Jumurdā Lģia 2020 [plašā Vējavas Kapukalna R nogāze pag A daļā, pie Ērgļu–Madonas ceļa, lejā Skrandi mā) Avotiņa 1999, 89], sal. *Skrāndi* z), *Skrañdu-* māja mz Papē skat. *Skrañda* z Rucavā, *Skrandu-* mājas z Vējavā skat. *Skrāndi* z, “Skrandu- pļavas” Zvārdē Lģia 2020, *Skrāndu-* purvs Grostonā (Lauteres cp, vieta me pie Kurtnalām) 1977, *Skrañdu-* tīrelis Iecavā U V 242 (sal. *Skrañdas* z);

Skrāndāni z Sunākstē E II 67 (*Skrāñdāni* U V 370, *Skrāndāni* Ceļi IV 38, *Skrāndāni* 1961, *Skrāndāni* 1973), *Skrandiņ-*kalns Mārcienā (izr.: *skrāñdiņ-* ká:lnc, un – purvs) 1961, *Skrānnene* pļ Grostonā (Lauteres cp) 1977 (sal. *Skrāndu-* purvs): *skrañda*, bieži dsk. ‘alte Kleider, Lumpen, Lappen, Plunder (vecas drēbes, skrandas, lupatas)’ ME III 886.

Skrānnene pļ Grostonā skat. s.v. *Skrañda*.

Skrapas z Odzienā E I 30 (1958, 2 z, izr.: skro:pas, un Skropās- pļova pļ 1960, “Skrappe” 1811., 1816., 1826., 1850. g. [1858. g. LVVA 77.14.295.] LVVA 199.1.313., = “Skrapas” vs vai “Skrapas” // “Jaun-skrapas” vs Vietalvā Lģia 2020?), *Skrapeles* mārki Zālītē 1974 (“Skrapeles” linu mārks B U V 238): *skrapa* ‘ein kleines Wenig, ein Bischen (mazumiņš)’ ME III 887.

“**Skrāpcis**” ez Raunā (// “Skrāpču- ezers”) Lģia 2020 (// “Skrāpču- ezers” Cēsu r., Raunas cp, 3 ha, Lūn V 20). Sal. uzv. *Skrapcis* Сталтмане 140.

“**Skrāpe**” z Turaidā, skat. s.v. *Skrāpis*.

Skrapeles, skat. s.v. *Skrapas*.

Skrapstaja- kaļliņš la Mārkalnē (Ābolu māju zemē) 1961. Sal. s.v. *Skrapstes?*

Skrapstes z Kandavā E II 113 (*Skrapsti*, Aizdzires cp, 1962, “Skrapstas” vs Lģia 2020), pļ Matkulē 1962 (*Skrapstes-* pļava U IV 204). Sal. *skrapstēt* ‘rasseln, klappern, knistern (žvadzēt, grabēt, sprakšķēt)’ ME III 887.

Īģes-skrasts pļ Skaņkalnē 1958, *Skrasti* z Jaunpiebalgā E I 23 (pgd, piecas viena nosaukuma mājas, 1971, “Skraſte” 2 z Zosēnu muižā 1826. g. LVVA 199.1.448.), *Skrastu-* vēris me Lugažos (uz Lugažu–Cirgaļu robežas, “tūr pārtizāņu pilsētā – kādu diudēsmīt tēltis i biš.”) 1957 (*Skrast-vēris*, “meš, duņbrāš”, 1951), “Skrast-kalni” mā Baižkalnā p (= *Skrāst-kalni* mā Raunā p);

Skrastiņš z Dikļos E I 91 († mā 1974, *Skrastiņi* †z, senākais Budenbrokas pag, 1964), *Skrastiņš* z Limbažos (// *Ampērmanis*, izr. -maņc, oficiālais nosaukums pēc tagadējā saimn. uzv., 2. nosaukums, senākais, < senā saimn. uzv.) 1957 (*Ampermanis* E I 96), *Skrastiņa-* dzirnavas Baldonē (“Senais Dīķa dzirnavu nosaukums pēc dzirnavnieka uzv., 1928. g. tās nojauca”) 1965, “Skrastiņi” vs Alsviķos skat. *Skrāustiņi* mā s.v. *Skraūsti*, *Skrastiņi* z Babītē E I 54 (Piņķos, aiz Babītes cp, 1969), “ ” vs Jaunsvirlaukā Lģia 2020, *Skrastiņi* js Katvaros (izr.: skrastiņ, // of. *Krastiņi* // *Rijniēki*) 1957, z Lenčos E I 17 (1963, mā, Kūduma cp, 1971, “Skrastiņi” vs Raiskumā Lģia 2020), “ ” mā Līgatnē (ciemā, < uzv.) Lat. c. 21, *Skrastiņi* mz Mārsnēnos 1963 (“ ” vs Lģia 2020), “ ” mā Matīšos p 1969, *Skrastiņi* z Rāmuļos 1972 (“Skrastiņu- pmž.” // v. “Krastin” pusmu, 2 km uz ZA no Rāmuļu muižas, BHO II 299), js Trikātā (pie Trikātas–Tiepeles ceļa) 1951 (1975), js Valmierā 1974, mā Vecaucē 1976, *Skrastiņi* mā Raunā Fs. mat., “Skrastiņu- mežs” Valgundē Lģia 2020, “Skrastiņu- purvs” tag. Brantu pag Lģia 2020: *skrasts* ‘krasts’ ME III 888; sal. uzv. *Skrasts*, *Skrastiņš* Сталтмане 213, 224.

Skratalaiņa me Silajāņos 1975, *Skratalin'is'* ka Silajāņos 1975. Sal. s.v. *Skreteles*-?

Skraučs mā Vidsmuižā 1977 (= “Skrauči” vs tag. Saunas pag Lģia 2020?), *Skrauča-* dūorzis atmata Preiļos 1968 (pļ, klajums mežā, tur dzīvojis drēbnieks, p), – pūrēņc pu Kalupē 1958 (“Skrauča- pūrs” A.R. Zeps 459, *Skrauci* mā Baltinavā (Pautavā c, “saimnieks pats skraucis”) 1974, *Skraučī* c Silajāņos E II 187 (1975, “Skrauči” LAģš, kr. “Skraucy” TkRI, kr. “Skrauči” Спис. Zeps 459, kr. “Kraučovoi, Gailešova tož” 1784. g. Zeps 459, “Скраучи” Спис., = “Skrauči” sc. tag. Feimaņu pag Lģia 2020 [Latc 2007, 302]?), “Skrauči” vs tag. Ilzeskalna pag Lģia 2020, *Skrauču-* mūorks mārks Sakstagalā (Papku ciemā) 1956, – pļava Skaistā 1962: *skraucis* ‘der Schneider (skroderis, drēbnieks)’ no po. *krawiec* ME III 888. Sal. arī uzv. *Skraucis*, *Skraučs* Mežs 2017, 248.

Skraūjas js Vecpilī 1966 (“Skraujas” vs Lģia 2020), *Skraūjeniki* js Biržos 1961: *skrauja* “stāvs, nuobrucis krasts”; “stāva vieta, kritums” EH II 507.

Skraūkstiņš la Vietalvā (ļoti grantains) 1960. Sal. *skraūkstēt* ‘knirschen (Hartes beissend; von Zähnen) (kraukšķēt, kožot ko cietu; griezt zobus)’ ME III 888.

Skrauķele pļ Jaunpiebālgā Fs. mat. Skat. s.v. *Skrāučs*?

Skraūmes- muīža †mu Ozolniekos (biežāk lieto // *Straūmes-* muīža, piederēja baronam Rekkem, atradusies tagadējās Jelgavas Cukurfabrikas teritorijā) 1959 (mu U V 441, *Straumes-* muīža mu E II 86): *skraume* < *straume*? vai sal. *kraume* ‘eine grosse Menge (liels daudzums)’ ME II 263.

Skrāupes- pļava Birzuļos (// *Skrāupis*) 1964, *Skraupiņi* vs Mālpilī (celta līdz 1918. g., un *Skraupiņu-* mežs) 1977 (“ ” vs Lģia 2020), z Sidgundā E I 56 (*Skraūpiņi* // *Skraūpiņi* 1950, “Skrauping” Pūlaku muižā VAR I 294, “Skrauping” 1795., 1811. g., “Skrauping mit Sarring” 1816. g., “Skraupin mit Sarrin” 1834., 1858. g., “Skraupiņ mit Sarrin” 1850. g. Elmju muižā LVVA 199.1.5.): *skraupe* < *kraupe*, *kraupis*??

“**Skrausta**” u Umurgā skat. “Skausta” u Vainižos s.v. “Skausta”.

Skraūsti z Dzērbenē E I 11 (1963), *Skrāust-*kalniņš Sausnējā skat. *Skrāustiņš* paka, *Skraūst-*kalnītis ka Vecpiebālgā (izr.: – keļņīč, Viļumuōs z, māla zeme, ļoti akmeņaina, sevišķi virsotne) 1949, *Skraust-*upīte Dzērbenē (< z) p (“ ” // kļūdaini “Dzērbe” Lģia 2020, “ ” // “Dzērbe” // “Dzērve” // “Dzērvīte” // “Dzērv-upīte” // “Juvera- upīte” // “Juveris” // “Šķerter-upīte” posmā starp Tauresnes un Šķestera ezeru // “Vic-upē” posmā starp Šķestera un Kapsētas ezeru, Cēsu r., Gaujas kr. piet., iztek no Juvera ezera, 16 km gara, Lup I 51, IV 15), *Skrāustiņš* [kas?] Lazdonā (// *Skrāustelnieks*) p, paka Sausnējā 1960 (// *Skrāust-*kalniņš, izr.: – kālņiņč, *skrāusts* ‘stāvs, sauss krasts’, p), *Skrāustiņi* mā Alsviķos 1972 (“Skraustiņi” // kļūdaini “Skrastiņi” vs Lģia 2020), “Skraustiņi” z Viesienā Fil. mat. 119 (Mnm 1959, z un js J. Kr., *Skrāustiņi* js 1963, = “Skraustiņi” vs tag. Aronas pag Lģia 2020?): *skrausts* I 1) ‘was rasselt, knirscht (tas, kas šķind, čirkst)’; 2) ‘ein hartes Lehmhügel, ein steinichter Hügel, eine steinichte Stelle im Acker (ciets māla kukurznis, akmeņains paugurs, akmeņaina vieta tūrumā)’ ME III 889.

Skraž-āre pļ Ābeļos 1961 (“Skražu- āre” B E II 63, “Skrašchnahre” Dampeltē [mu] B U V 350, *Skražu-*pļova 1961, “Skrāž-ārs” la tag. Sēlpils pag Lģia 2020 [0,6 km uz D no Viķu ezera, Viķupītes kr. krastā, Ābeļu Putniņu zemē, Avotiņa 2003, 39]), Skražņiki js Ritē (un Skražņiku- pūors pu, < mājv.) 1961. Skat. arī s.v. Skražņiks.

“**Skrābas-** grāvis” Rucavā skat. “Skrabas- grāvis” s.v. *Skrabe*, “Skrābas-priediens” me Rucavā Lģia 2020, *Skrāb-*kaļns Laidzē (un *Skrābu-* kapi †kp, veci, aizauguši kapi [*Skrābs-*kapi kp 1962]) 1953, *Skrābāns* z Vējāvā (// *Kajēni*) 1960 (*Kajēni* z E I 33), *Skrābani* z Piņķos (Babītes cp) 1969. Sal. *skrābans* ‘ein Schimpfwort (lamuvārds)’ Dundagā ME III 889?? Sal. arī liet. uzv. *Skrābas*, *Skraba*, *Skrabyšs*, kas varētu būt saistāmi ar liet. *skrabēti* ‘skrebēti (grabēt, čaukstēt); daug kalbēti, plepēti (daudz runāt, pļāpāt)’ LKŽ

XII 1023 vai *skrābis* ‘sudžiūvēš, pasenēš, sukriošēš žmogus, dziūsna (izžuvis, novecojis, sanīcis cilvēks, kaulukambaris); kas daug šneka, plepys (kas daudz runā, pļāpa)’ LKŽ XII 1025 u. tml. eLPŽ. Skat. arī s.v. *Skrabe*.

“**Skrāblis**” z Rucavā E II 45 (*Skrābļa-* māja, Nidā c [*Skrābli* 1964, *Skrābla-* mājas NSLA 53], un “Skrāblas- mājas” mz, Pakalnišķos c, U IV 96, 98, *Skrāblas* mā, tag. *Kaūdzīši* 1972, “Skrāblas” vs Lģia 2020), *Skrābļu-* kaļva ņme, ap (bijis me, tagad tanī vietā atrodas Melnupju mājas) 1958, *Skrābiēns* taka Dunikā (lapu koku mežā, arī tagad vēl ir) 1957, “Skrābuļnieki” mā Ziemeŗī p 1969: *skrāblis* ‘skābardis’ Dunikā, Rucavā EH II 508. Ziemeŗī sal. *skrābāt* ‘kratzen, harken, schrapen (kasīt, grābt)’ Āraišos, Burtniekos ME III 889?

Skrābs-, *Skrābu-*, skat. s.v. “Skrābas-”.

Skrāģis la un pļ Vecpiealgā (pie Remeicēniem) 1971, me Vecpiealgā (pie Almjiem) 1970, *Skrāģa-* ceļš Stopiņos (lielceļš) 1965, *Skrāģa-* ezers Rubeņos (// *Skrāģ-ezers* // *Skrējāna-* ezers // *Skrāj-* azars, apm. 4 ha, dokumentos tikai *Skrējāns*, < saimn. uzv.) 1960 (“Skrējāna- ezers” E II 53, *Skrāj-* azars U V 303, = “Gulbju- ezers” // “Skrāj-azars” // “Skrājān-ezers” // “Skrējānu- ezers” tag. Rubenes pag Lģia 2020?), *Skrāģa-* kalns Vecpiealgā (Lukās z, tur kādreiz krievi malku zāģējuši) 1949, *Skrāģa-* krogs ņkr [kur?] (Ērgļū-Rīgas ceļā; no Ērgļiem līdz Rīgai 105 km garā ceļā bijuši 27 krogi) J. Kr. (apm. 1900. g., Fs. mat.), *Skrāģa-* tiltiņš Smiltēnē skat. *Skrāģu-* tiltiņš, “Skrāģi” mc. Jaunpiealgā Lģia 2020 (sc. Latc 2007, 92), *Skrāģi* z Jaungulbenē 1961, *Skrāģi* z Jaunpiealgā E I 23 (1971, “Schraie” VAR III 1293, “Bauer Scrage” revīzijas protokols 1672. g. FBR X 23, “Skrähge” 5 z 1826. g. LVVA 199.1.340.), *Jaun-skrāģi* mā Jaunpiealgā (un *Maz-skrāģi* // *Grāudiņi* z, izr.: ņni, < uzv.) 1970, *Kaļna-skrāģi* z Jaunpiealgā (un *Lejas-skrāģi* z, *Meža-skrāģi* // *Kažuōciņi* z, < uzv., *Več-skrāģi* z) 1971, *Skrāģu-* kalns Jaunpiealgā (Naukšēnos [mc.]) 1970 (*Skrāģos* z, 1971), *Skrāģu-* krogs Jaunpiealgā (Kāpurkalnā) p (ņkr, rentes mājas, Konv. X 18529, mā Fs. mat.), *Skrāģu-* likūms pļ Jaunpiealgā (Ķeiķos z, < mā nos.) 1971, *Skrāģu-* mežs Raunā 1974, *Skrāģu-* tiltiņš Smiltēnē (bij. Lembu pusmuižas robežās pār mazu upīti) 1961 (*Skrāģa-* 1969, sal. *Skrāģene* u?), *Skrāģu-* upīte Jaunpiealgā Fs. mat. (“ ” // “Līdace” // “Līdacīte” // “Līdece” // kļūdaini “Mūska” Lģia 2020), *Skrāģ-ezers* Rubeņos skat. *Skrāģa-* ezers, *Skrāģene* u Smiltēnē (> Sūcu ezerā pie Sūcu mājām) 1969, *Skrāģēni* js (un ņz) Elkšņos 1960, “Skrāģīši” z Dignājā E II 57 (*Skrāģīši*, izr.: skrō^aģēiši, 1961), *Skrāģīši* js Virgā 1955 (“Skrāģīši” // “Liel-skrāģīši” vs Lģia 2020): *skrāģis* ‘Gestell für einen Tisch (einen Bactrog) (statīvs galdam, maizes abrai)’ ME III 889, ‘ein Querholz, das die Füsse eines Tisches vereinigt (šķērskoks, kas savieno galda kājas)’ EH II 508. Sal. arī uzv. *Skrāģis* Сталтмане 141.

Skráj-azars ez Rubeņos skat. *Skràga*- ezers s.v. *Skrāģis*.

Skrāmi z Pērkonē 1965 (js, māja pārbūvēta, 1972, *Skrāma*- mājas U IV 91, “Skrame” mz 1858. g. r. l. U IV 94, “Skrāmi” vs Nīcā Lģia 2020, = *Skrāmu*- *Jaungelži* z E II 42 [-aû- mz 1970]?), js Tadaikšos 1964 (“Skrāmi” vs Lģia 2020), *Skrām*-*kalēji* mz Pērkonē (< uzv.) 1965.

“**Skrāpas**”, *Skrāpas*, *Skrāpes*, *Skrāpi*, skat. s.v. *Skrāpis*.

Skrāpis z Turaidā (Graveniešos pgd) E I 63 (“Schrap” VAR I 154, “Skrape” 1826. g. LVVA 199.1.477., *Skrāpi* 1965, *Skrāpji* mā, Krimuldā c, 1977, “Skrāpji” vs Krimuldā Lģia 2020), “Skrahe Pekšchan” z Sērmūkšos (1826. g.) LVVA 199.1.439. (sal. *Uoš*-*pekšēni* z E I 29), *Skrāpja*- laūks Matkulē (redzamas Misiņu mā krāsmatas) 1948, *Skrāpa*- grava Turaidā skat. *Skrāpu*- grava, “Skrāpas- purvs” Dzērbenē skat. “Skrāpu- purvs”, *Skrāpas* z Dzērbenē E I 11 (un *Lejas*- *Skrāpas* z 1963, agrāk kartēs “Skrāpas” // tagad “Kalna- Vidus- Skrāpas” vs Lģia 2020, “Skrape” VAR II 681, “Skrahe” 1826. g. LVVA 199.1.437.), *Skrāpes* js Zalvē (saimnieks nācis no Vietalvas, Odzienas. Tur bijušas Jaunskrāpes, Vecskrāpes) 1961, *Skrāpi* z Vecumniekos U V 270 (*Skrāpji* E II 37, †mz 1961), “Skrāpji” z Lestenē E II 137 (1816. g. r. l. U V 488), *Skrāpu*- grava Turaidā (un – kaļns) 1965 (*Skrāpa*-, Krimuldā c, pie tāda paša nosaukuma mājas, 1977, sal. *Skrāpis* z), *Skrāpu*- purvs Alojā 1981, “Skrāpu- purvs” Dzērbenē (// “Skrāpas- purvs”) Lģia 2020 (sal. *Skrāpas* z), *Skrāpene* pļ Vānē U IV 238 (1962, 1973), *Skrāpēn*-tiļts Veselavā 1963: *skrāpis*, *skrāpe*, *skrāpes* ‘Striegel, Schrape (skrāpis, kasīklis)’ ME III 889, *skrāpa* (Vecpiebalgā) = *skrāpis* EH II 508.

Skrāv-upītis u [kur?] (> Rāuzā u) E I 114.

“**Skrāž**-ārs”, skat. s.v. *Skraž*-.

Skrāžņiks †mā Elkšņos (un Skražņiku- pļavas) 1960 (*Skrāžņiks* z U V 329, *Skrāžņieki* E II 58), *Skrāžņieki* z Biržos E II 55 k (“Skrahschneeki” B U V 320, Skrōžņik'i 1961), *Skrāžņieki* z Viesītē (un *Skrōžēnieku*- ceļš, uz Skražņiekiem z [*Skrōžēnieku*- skv.], *Skrōžēnieku*- meš me [“*Skrāžnieku*-mežs” U V 338]) 1960 (te arī “Skrāžņieki” apvidus Lģia 2020), “Skrāžnieku- purvs” me Viesītē (// “Skražnieku-” // “Skrāžēnieku-”, purvs meliorēts kolhozu laikā, nos. no bij. mežsarga saimniecības) Tvd 2020 (*Skrōžnieku*-pūrus pu [*Skrōžnieku*- skv.] 1960, sal. *Skrāžņieki* z), Skražņiku- pūors pu Ritē skat. Skražņiki js s.v. *Skraž*-. Skat. arī s.v. *Skraž*-.

Skrebes c Andrupenē E II 181 (“ ” ap CpDz I 342, “Skrabi” Zeps 509, kr. “Skrjaby” 1792. g. Zeps 509, po. “Krzysztoff Skrebowa” 1738. g. Zeps 509, “Шкрябы” Спис.), Skr'eb'i z Ozolainē (arī pavārds) 1956 (= “Skrebi” vs tag. Ozolmuižas pag Lģia 2020?), *Skrebji* z Irlavā E II 134 (1959, Tumes cp, “saimniecība atruodas tālu nuô labâkiēm satiksmes ceļiēm, līdžnumā,

starp krūmiem. netālu ir skuju kuoku meža gabals un graņcbedres. tās nuōsaūktas māju vārdā un ir samērā tālu pazīstamas. naū zināms, kā mājām radiēs vārc”, 1969, = Tumē E II 143 [U V 512, esot tagad Grenčos vai Irlavā, 1959, “Skrebes” vs Tumē Lģia 2020?], “Skrebji” z Lielplatonē B E II 82 (// “Skrebļi” 1811. g. r. l. U V 427, “Skrebļi” Kurz. ļaudis 38 [mžs Atb. kal. 1892, 62], *Skrebes* // *Skrebji*, un *Skrebes-* // *-bja-* mežs 1954);

“Skreb-ēzers” Irlavā U V 478 (*Skreb-ēzešs*, aizaudzis, un *Skreb-ēzera-lauki* 1959, = “Skreb-ezers” Tumē Lģia 2020?, sal. *Skrebji* z), *Skreb-ēzēri* js Irlavā (mu laikā mz, kalpu mā) 1959 (mz, “saīmniēcība atruōdas iēlejā, tālu nuō liēlākiēm satiksmes ceļiēm. tuvumā ir neliēls skuju kuoku mežiņš. aīz tā Skrebji [z]. pēc 1. pasaūles kaŗa nuō Skrebjiēm atdalīja apm. 6–7 ha zemes. senāk tur bijis arī kâc dīķis, tas nuōlaīsc, turpat vēl režams ziļš grāvis. sakarā ar šiēm apstākļiēm objektam radiēs nuōsaukums”, 1969, *Skrebji-ēzers* z E II 134, *Skrib-ēzers* z U V 477, = “Skreb-ezēri” vs Tumē Lģia 2020?, sal. *Skrebji* z);

Skrebeliškas c Krāslavā E II 168 (“Skrebeliški” LAģš Zeps 459, “Скребелишки” му Спис.), *Skrebeļa-* purvs Līvānos skat. “Skrebeļu-purvs”, *Skrebeļi* c Krāslavā E II 168 (Skreb'eļi 1987, “Скребели” Спис., “Skrebeļi” LAģš, kr. “Skrebeli” TkRI, kr. “Kruleleva” // “Skrebeli” 1784. g., po. “Skrebele” SG Zeps 459, = “ ” // latg. “Skrebeli” sc. tag. Kombuļu pag Lģia 2020 [Latc 2007, 181]?),

Skrebeļi c Līvānos (Pēternieku cp) 1970 (“ ” LAģš [p 1969], kr. “Skrebeli” TkRI, “Скребель”, pie purva “Скребель”, Спис., = “ ” // latg. “Skrebeli” sc. tag. Rožupes pag Lģia 2020 [// latg. “Skrebeli” Latc 2007, 278]?), sal. z), c Višķos E II 175 (1962, “Skrebeļi” // “Bartuļi” LAģš Zeps 459, “Скребели” Спис., “Skrobany” // “Bartyli” TkRI Zeps 459, = “Skrebeļi” // latg. “Bārtuli” sc. tag. Ambeļu pag Lģia 2020 [// latg. “Skrebeli” // “Bārtuļi” Latc 2007, 101]?), *Skrebeļi* z Jaungulbenē E I 73 (Fs. mat., mā, Daukstēs c, 1971, “Skrebeļi” vs tag. Daukstu pag Lģia 2020, “Schrebbel” Gulbenes muižā VAR III 916, “Screbbel” un “Skrebbel Jaunfem” [= *Jaunzemji* z E I 73?] Jaungulbenes muižā 1826. g. LVVA 199.1.421.), z Līvānos E II 171 (= mā Jersikā [c] 1970?, = “ ” vs vai “Skrebeļi 1” vs tag. Rožupes pag Lģia 2020?, sal. c), *Skrebeļi* z Patkulē E I 23 (1971, “Skrebbel” 1826. g. LVVA 199.1.120.), “ ” mā Sarkaņos p 1969 (vs Lģia 2020), *Skrebeļi* z Veļķos (Grotūzēnos pgd) E I 32 (1978, “Skrebel” 2 z Grotūžu muižā 1826. g. LVVA 199.1.129., “ ” vs tag. Liezēres pag Lģia 2020), *Skrebeļu-* ezers Līvānos (Turku cp, netālu no Zundāniem) 1970 (“ ” Pag. apr. 564 [Konv. XII 23847], = Rudzētu apkārtnē 1985, = “ ” tag. Rožupes pag Lģia 2020, = “Skrebeļu- ezers” Preiļu r., Rožupes cp, 6,4 ha, Lūn V 20, sal. *Skrebeļi* c un z), “Skrebeļu- ezers” Zasā U V 383 (n 1958), *Skrebeļu-lanka* pļ Apriķos 1959 (“Skrebeļu lanka” B U IV 12), “Skrebeļu- mežs” tag.

Rožupes pag (// kartē kļūdaini “Skrabeļu-”) Lģia 2020 (sal. *Skrebeļi* c un z Līvānos), “Skrabeļu- purvs” Līvānos (3475 ha liels, 8,4 m dziļš, akačains, ar bērziņiem apaudzis sūnu purvs) Brīv. Daug. 281 (Konv. X 20401, LAģš, “Skrabeļu- pūrs” LUPD 2, 230, “Skrabeļu-Skrūzmaņu pu[rvs]” LME Zeps 459, *Skrebeļa-*, Turku cp, 1970, “Скребель” Спис., = *Skrebeļu-* purvs Rudzētu apkārtnē 1985, = // “Skrabeļu- pūrs” tag. Rožupes pag Lģia 2020, sal. *Skrebeļi* c un z), “Skrebeleva” 2 ap Krāslavā (kr., 1) upes “Baltica” l. krastā, 2) Skaistas u l. krastā) 1784. g. Zeps 459, “Skrebleene” pļ Lielzalvē B U V 382 (“kaut kur esot dzirdēta”, 1961), *Skrebļa-* atūors atvars Vecumniekos (Zvirgzde u) U V 272 (†atvars 1961), “Skrebļi” z Lielplatonē skat. “Skrebji” z s.v. *Skrebes*, *Skrebļu- Tuomēni* z Vircavā 1959 (sal. *Tuomēni* E II 88, *Tuomēni* U V 445), *Skrebulnieki* z Ziemeņi skat. *Skrabūlnīki* z s.v. *Skrabe*. Sal. *skrebis*, arī *skreblis* ‘ein Pelz (kažoks)’ ME III 890, *skrebis*, *skrebelis* II ‘ein alter, abgetragener Pelz (vecs, nonēsāts kažoks)’ EH II 508, *skreblis* ‘ein alter, hinfälliger Mann (vecs, vārgs vīrs)’, *skreblis*, *skrebelis* I ‘ein Jähzorniger (tāds, kas ātri sadusmojas)’; ‘ein einfältiger Mensch (vientiesīgs cilvēks)’ ME III 890. Sal. arī la. uzv. *Skrebelis* Сталтмане 149 vai *Skrebs*, *Skrebeļš* Mežs 2017, 248. Sal. Liet. vv *Skrebys* ez, ko hipotētiski saista ar liet. *skrēbti* ‘žūt, kļūt sausam, cepties’ eLKŽ, Lhež 305, sal. arī *skrēbti* 1) ‘sastingt salā, pārklāties ar ledus kārtu’ eLKŽ; *Skrēbiškis* c Biržu r., *Skrēbiškis* c Rokišķu r., *Skrebūliai* c Molētu r. eVŽ. Sal. arī s.v. *Skrabe*.

Skredaļi [kas?] Brigos p, c Istrā 1962 (“Skredeli” ap E II 177, kr. “Skredela” TkRI Zeps 458, po. “Skredeli”, te dzīvo pareizticīgie baltkrievi, 1883. g., kr. “Skredjaliova” // “Sprydileva” Istras u kr. krastā 1784. g., “Skridaļi” LAģš Zeps 458, “Скредели”, “при р. Истрянкѣ”, Спис., = “Skredeļi” // latg. “Skredeli” sc. tag. Lauderu pag Lģia 2020 [Latc 2007, 225]), “Skredeli” ap Rēznā (kr., // kr. “Skredeleva” 1784. g.) Zeps 458, *Skredeļi* c Makašēnos E II 185 (Skred'eļi 1956, “Skredeļi” Zeps 458, “Skrēdeļi” LAģš, kr. “Skredeli” TkRI Zeps 458, “Скредели”, “при р. Рѣжицѣ”, Спис., = “ ” // latg. “Skredeli” sc. tag. Audriņu pag Lģia 2020 [Latc 2007, 295]), c Maltā E II 186 (*Skradeļi* // *Skrēdaļi* sā, Špēļu ciemā, sena krievu sādža Vertūkšņa ez krastā, 1956, Skrad'eļi sā 1976, “Skradeļi” Zeps 458, “Skrjadeļi” LAģš, kr. “Skradili” TkRI, kr. “z Skradaljami” // “Skredoli” 1784. g., po. “Skradele”, dzīvo krievu vecticībnieki, SG Zeps 458, = “Skradeļi” // latg. “Skradeli” sc. tag. Lūznavas pag Lģia 2020 [Latc 2007, 313]), “Skredeļi” sc. Zvirgzdenē (// “Skradeļi” // “Rūbežnīki”) Lģia 2020, Skr'ed'eļu- ez'er'eņč ez Dagdā (// Skr'ed'eļs', Soldos mā, un – koļnc la, Soldos c, Skred'eļa- koļna- mežs, Ģeku ciemā, Skr'ed'eļa- mežs, Soldos c, Skred'eļu- pūra- pļova pļ, Ģeku ciemā, Skr'ed'eļu- pūrs pu,

Skredaļi

Soldos c) 1962 (= agrāk kartēs “Skredeļu- ezers” // tagad “Prudiņka” ez tag. Konstantinovas pag Lģia 2020), “Skredeļu- kapi” tag. Audriņu pag Lģia 2020 (sal. *Skredeļi* c Makašēnos), “Skredeļi” z Alsungā B E II 6 (*Skredeļkuļbuļi* U IV 7, sal. *Kuļbuļi* z). Sal. la. uzv. *Skredels*, *Skredeļs* Latgalē Mežs 2017, 248. Skat. arī s.v. *Skradaļi*.

Skreic-apars pļ Bērzgalē (izr.: skrèic-opors, Zeltiņos c) 1972, *Skreïc-pļāv* pļ Upesgrīvā U IV 226 (kādreizējā Skreites muižas pļ mežā, [c < ts] 1962). Sal. s.v. *Skreīte*.

Skreījas z Babītē E I 54 (“Skreije” un “Sckreye” 1795. g., “Skreye” 2 z 1811. g., “Skreije” 2 z 1816. g., “Skreie” 2 z 1850. g. Piņķu muižā LVVA 199.1.345., *Jāņu- Skreījas* // *Liēl-skreījas* // tag. *Skadiņi* z Piņķos, pie Babītes cp [sal. “Skadiņi” E I 54], un *Mazās- Skreījas* // *Skreīj-mārtiņi* // tag. *Vairuōgi* z, saimnieci agrāk sauca par piecmārku Skreiju saimnieci, jo viņa bija nabadzīga, 1969), *Skreījas-* ceplis †ceplis Vecsvirlaukā (// *Tūomēnu-*, pie Tomēniem mā) 1959 (Skreījas- // *Tūomēnu-* ķieģeļu- ceplis ceplis U V 436), *Skreīju-* mežiņš Babītē (Piņķos, < mā nos.) 1969 (sal. *Skreījas* z). Sal. uzv. *Skreija* Сталтмане 115. Skat. arī s.v. *Skreijas*.

Sil̄-pap-skreījers z Babītē (vēlāk *Gal-sil̄-papi* // tag. *Liēp-salas*, Piņķos) 1969 (sal. *Silpapi* E I 54). Sal. v. *Schreier* ‘k dziedzējs, brēcējs’.

Skreineite, *Skrèiņa*, skat. s.v. *Skrīna*.

“Skreipslis” me tag. Vērēmu pag Lģia 2020, *Skreipšļi* ga Nautrēnos (Mikitānos, *skreipšļi* // *skreipšķi* ‘sīki kārkli’) 1970: *skrip̄slis* ‘pabērzs’ EH II 511, *skrip̄šļi* ‘eine Art Weidengesträuch mit sehr feinen Zweigen und kleinen, hellen Blättern (vītolveidīgs krūms ar smalkiem zariem un mazām, gaišām lapām)’ ME III 896, arī *skrep̄šļi* ‘sīku kārklū krūmu saliņas’ Barkavā Mūsu Dzimtene 179.

Skreīstula pļ Skujenē 1972, *Skreīstulis* pļ Kēčos (Kīberu z robežās, “tur āug tāda zāle skreītuli, rasaskāusiņč”) 1950 (“Skreitals” E I 46). Sal. *skreītulis* ‘Frauenmantel (rasaskrēsliņš)’ ME III 890. Skat. arī s.v. “Skreitals”, *Skreīte*.

“Skreitals” pļ Kēčos skat. *Skreīstulis* pļ s.v. *Skreīstula*, *Skreītāļi* z Jaunpiebalgā (< iedz. uzv. // *Pliena-* kalns) 1970, *Skrèitāle* pļ Jaunpiebalgā (Stepeļos) 1971, *Skreītālnīca* pļ Veļķos 1940, *Skrèitēlnīca* pļ Lubejā 1960 (*Skreitēlnīca* skv., = *Skrejtelnīca* pļ Mēdzūlā Fs. mat.?), *Skreītīņ* pļ Upesgrīvā 1962 (sal. *Skreïc-pļāv* pļ Upesgrīvā s.v. *Skreic-*): *skrèitals*, *skreītāls*, *skreitēļi*, *skreītulis* ‘Frauenmantel (rasaskrēsliņš)’ ME III 890. Sal. uzv. *Skreitals*, *Skreītāls* Mežs et al. 2022, II 181. Skat. arī s.v. *Skreīstula*, *Skreīte*.

Skreīte mu Vandzenē (// *Skrēte*) E II 123 (Kursā *ei* > *ē*, Hauzenberga 1932, 126, *Skreīts-*muīž U IV 235, “Skreites- muiža” Pag. apr. 388 [v. “Schreiten” Konv. XIV 28079], v. “Schreiten” pusmu, 3 km uz ZR no Vandzenes muižas,

1912. g., v. “Schritten” 1702. g., v. “Schrater” 1704. g. BHO II 562, “Skreites-pusmuiža” 1902. g., vēlāk “Ārsti”, ēkā bijusi ambulance, slimnīca un skola, Kurzeme 139, 135, tag. ambulance, 1973, †mu, celta pirms apm. 100 gadiem, un // *Skreītniēki*, apdzīvota vieta ap muižu, 1976, “Skreites-muiža” // “Skreite” Talsu novads II 227, 245, “Skreite” sc. Latc 2007, 357 [kļūdainis nos., un vs, Lģia 2020], mā Tvd 2020), *Skreīt-vaļks* str Vandzenē U IV 235 (n 1975), “Skreites-ozoli” Vandzenē Talsi 71 (ZR no Vandzenes c; nostāstos tiek saistīti ar zviedru karavīru apbedījumu vietām; teikas par spokiem un apraktu zeltu, Kurzeme 138, 135), *Skreīts-lāma* lāma Vandzenē U IV 236 (n 1975), *Skreīts-plāv pl* Vandzenē (// *Kaīgs*) U IV 236 (*Kaīgas pl* E II 124, n 1975, sal. *Skreīc-plāv pl* Upesgrīvā s.v. *Skreic-*). Sal. *skrētes* ‘die Mähne (krēpes)’ ME III 892?

Skreītnīca, skat. s.v. “Skreitals”.

“**Skreites-**”, skat. s.v. *Skreīte*.

Skreītn, skat. s.v. “Skreitals”.

Skreītniēki, *Skreīts-*, skat. s.v. *Skreīte*.

Skreīveri, *Skreīveru-*, skat. s.v. *Skrīvere*.

Skrej-, skat. s.v. *Skrejas*.

“**Skrejam-kalns**” Sarkanmuižā U IV 283 (*Skrejam-kalns* // *Ruōž-kalns* 1973). No darbības vārda *skriet*, sal. ‘laufen; rennen, eilig laufen; auch vom schnellen Fahren u. Reiten gebraucht; fliegen; fließen (skriet; lieto arī attiecībā uz ātru braukšanu un jāšanu; lidot; tecēt)’, *skrējums* ‘der Lauf; der abgelaufene Raum (skriešana; noskrietais gabals)’ ME III 897. Skat. arī s.v. *Skreījēji*.

Skrejas js Apriķos 1958 (mā 1973), js Ziemeņi (kara laikā, 1918.–1919. g., netālu no mājām kritis virsniēks Skreja) 1961 (“ ” p 1976 [vs Lģia 2020]), *Ap-skrejas pl* Rankā 1971, *Skrej-cirtes* me Baldonē 1965, “Skrej-galesciems” Mujānos (1503. g.) K.B., “Skrej-kalniņš” paka Matkulē U IV 203 (*Skrej-kalniņš* 1962), *Skrejēniēki* js Sērenē (Jaunjelgavas cp) 1961, *Skrejiņas* z Svētciemā J.V., “Skrejiņu- kapi” Bilskā (vēlā dzelzs laikmeta kp) Konv. II 2402: *skreja* 1) ‘skriešana’, 2) ‘der Einflug (skreja bišu stropam)’ ME III 890. Sal. uzv. *Skreja* Сталтмане 115. Skat. arī s.v. *Skreījas*.

Skrejiņas, “Skrejiņu-”, skat. s.v. *Skrejas*.

Skrejtelnīca, skat. s.v. “Skreitals”.

Skremlī js Biržos 1961. Sal. *skremlis* ‘?’, *in skremlis tam nuodilis, in bārda rugājuos*, ME III 891.

Skremstelis me Kraukļos 1970, me Viesienā J. Kr.: *skremstele* ‘der Knorpel (skrimslis, skrimstala)’, *skremlstelīte* “ein kleines Stückchen (mazs gabaliņš)” ME III 891.

“**Skrende**” z Lubezerē 1850. g. r. l. U IV 201 (n 1962). Sal. *skređna* ‘ein schmutziger Mensch (nefīrs cilvēks)’ ME III 890.

Skreņu-kaļns Brantos 1963.

Skreṭaliņas, *Skretelaiņa*-, skat. s.v. *Skreteles*-.

Skreteles- kaļns Makašēnos (izr.: skreteļis- koļnc, Jermolu ciemā) 1956, *Skreteļu*- grava Gaujienā (Virešu cp, gr pakāries muižas stārasts, ļoti ļauns cilvēks) 1961, *Skretēļu*- pakalne Ērgļos (pie Vecdzelzkājām †z) 1977 (*Skretēļu*- pakēlne p), *Skretēļ*-koļnc ka Sunākstē (un – *lejiņa* la) 1961, *Skreteline* me Rubeņos (ka nogāze valsts mežā, un *Skretēline* // *Skreṭaliņas* pļ, valsts mežā pie Rubiķiem z) 1960, *Skreteliene* la Gaigalavā (izr.: skr'ēt'ēl'īņa, un *Skretelaiņa*- šņores la, izr.: skr'ēt'ēļaiņa- šņūris', abi Dērvanienes ciemā) 1971: *skretele* 'das Rad (am Wagen) (ratu ritenis)', arī *skreteliņš*, *skretēliņš*, *skreteliņa* 'Frauenmantel (alchemilla vulgaris L.) (rasaskrēsliņš)' ME III 891. Sal. uzv. *Skretelis* Mežs et al. 2022, II 181. Skat. arī s.v. *Skreīstula*, "Skreitals".

"**Skreuzmani**", "Skreuzmaņi", "Skreuzmaņu-", skat. s.v. – *Skrūzmanis*.

"**Skrewel**" z Ikšķilē skat. s.v. *Skrēveles*.

Skreḅēni z Vecsaulē E II 34 (U V 259, "Skrehbeni" ("Paufchi", "Zihruļi") 1858. g. r. l. U V 260, mā 1977). Sal. s.v. *Skrebes*?

Skreḅdas z Matkulē E II 115 (U IV 202, Abavas ciemā, 1962a, †z 1962b), *Skreḅdelienes*- kaļns Makašēnos (izr.: skriedelin'is- koļns, Jurku ciemā) 1956 (sal. *Skreḅeļi* c s.v. *Skredaļi*), *Skreḅeļi* z Svētcimā E I 107 (*Skreḅdels* // *Skreḅeļi*, Dzintarcimā, 1957, *Skreḅeļi*, ietilpst Razbojsalā, J.V., "Skredel" 1816. g. LVVA 199.1.400.). Sal. *skreḅda* II 'die Kornharfe, das liegende Getreidesieb (graudu vētāmais siets)'; 'Instrument zum Abbrechen der Grannen der Gerstenkörner (darbarīks miežu akotu aplaušanai)' ME III 891. Skat. arī s.v. *Skredaļi*?

"**Skreḅeļi**" c Makašēnos skat. *Skreḅeļi* c s.v. *Skredaļi*.

Skreḅgi mz Grobiņā 1960 ("Skreḅgi" vs Lģia 2020), js Kalvenē 1958, "Skreḅgi" z Kazdangā B E II 16 (n 1958, vs Lģia 2020), *Skreḅgi* z Klosterē E II 17 (*Skreḅg* 2 z U IV 42, †mā, Basu cp, ir uzv., 1972, †z, Turlavas cp, 1978), js Lažā 1958 ("Skreḅgi" vs Lģia 2020 [Tvd 2020]), *Skreḅgu*- birze Klosterē (// *Pūpūolu*-, starp bij. *Skreḅgu* un *Pūpolu* mājām Turlavas cp, stipri panīkusi) 1978 (sal. *Skreḅgi* z), *Skreḅgu*- ceļš Klosterē (Basu cp) 1972 (*Skreḅgu*- ceļš U IV 43, = ce Turlavas cp, aizaudzis, 1978?, sal. *Skreḅgi* z), *Skreḅgu*- kapi †kp Apriķos 1958. Sal. uzv. *Skreḅgis*, *Skreḅgis* Сталтмане 141.

Skreḅjana- ezers Rubeņos un "Skreḅjānu- ezers" tag. Rubenes pag skat. *Skraḅga*- ezers s.v. *Skrāḅgis*.

Skreḅjeji js Dundagā (izr.: skrējēj, 7 km pa Dundagas–Pāces ceļu) 1978 (mā 1980, " " mā p 1962, " " vs Lģia 2020): *skreḅjējs* 'ein Läufer' ME III 897 s.v. *skriet*. Sal. arī s.v. "Skrejam-".

Skreḅte mu Vandzenē skat. *Skreḅte* mu s.v. *Skreḅte*.

Skreḅtēn pļ Puzē (Ugāles cp) 1963. Sal. s.v. *Skreḅte*?

Skřēveles z Ikšķilē EI39 (*Skřēveles* 1953, “Skrewel” 1811. g., “Skrehwell” 1816. g., “Skrehwel” 1834., 1850. g. LVVA 199.1.486., = “Skřēveļu- mājas” pie Ogres p?), *Jaūn-skřēveles* js Ikšķilē 1969, *Skřēveļiņi* z Jaungulbenē 1961.

Skrib(-), *Skribaiši*, *Skribaīšu-*, *Skribaītene*, *Skribas(-)*, skat. s.v. *Skribe.

Skribats ka Engurē 1959 (*Skribat*-kaļns U IV 183), z Sēmē skat. “Skribatnieki” z, “Skribatukrogs” Sēmē Atb. kal. 1891, 32 (v. “Schribattenkrug” 1811. g. r. l. U V 501, *Skribat*-kruōgs // *Skribatas* †kr, Birzulē mu, “kruōgs bijis ātrākus laīkus Skribatās z (..) ceļš uz Tukumu [mu], uz Lorenciem”, 1959, = *Skribat*-krūōgs Engurē U IV 183 [†kr 1959]?), *Skribat*-up u Sēmē (// *Dreīmaņ-* up) U V 500 (*Skribat*-upe // *Dreīmaņ-*upe // *Skribats*-upīte, Birzulē mu, Skribatās z, sākas Zivenes ezerā, 1959, “Skribat-upe” // of. “Teit-upīte” // “Teit-upe” // “Ziveņ-upīte” (augštecē) Lģia 2020), “Skribatnieki” z Sēmē E II 140 (*Skribats* U V 499). Sal. *skribata* “ein Krümchen (druska, drupata)” EH II 509? Sal. arī s.v. *Skribe.

Skribažu- *astes* pļ Skrundā U IV 159 (sal. *Skribaiši* z Skrundā s.v. *Skribe). Skat. arī s.v. *Skribe.

***Skribe**: “Skribbe” z Ārlavā 1860.–1865. g. r. l. U IV 178, “Skribbe” un *Skrib* z Puzē skat. *Skribas* z, *Skrib* z Zūrās U IV 298 (“Skribbe” B U IV 298, *Skrib^{as}* z, Piltenes cp, 1963), *Skribas*- nuōra me Rencēnos (me gabals starp Greznes pļavām un Niēdrīti z, kādreiz bijušas mā, kur dzīvoja “zēmniecīc, ko par Skribēnu sàukuši”) 1948, “Skribes- kalns” Īlē B E II 135 (*Skribu-* kaļns U V 480, *Skribu-* kalni 1958), *Skribas* mz Anneniekos 1958, “ ” z Dolē E I 38, *Skribas* z Iecavā E II 29 (U V 241, // *Skribi* 1949, mžs 1974), z Puzē E II 149 (“Skribbe” 1858. g. r. l. U IV 274, *Skrib* 1964), z Vandzenē E II 123 (*Skrib* U IV 233, *Skrib* U IV 235, †mā, nojauktas, 1973, *Skrib^{as}* †z 1976), *Skrib^{as}* z Zūrās skat. *Skrib* z, *Skribi* z Iecavā skat. *Skribas* z, *Skribu-* kaļns Īlē skat. “Skribes- kalns”;

Skrib-ežers z Irlavā skat. *Skreb-ežeri* js s.v. *Skrebes*, *Skrib*-pļāv pļ Zūrās U IV 299 (*Skrib*-pļāv 1963, sal. *Skrib* z), *Skrib-zeme* ga Zasā B E II 71 (“Skribfeme” B U V 384), *Skrib-zemnieki* z Zasā E II 71 (*Skrib-zemņiki* U V 383, *Skrib-zemes* [“ ” vs Lģia 2020] // *Skrib-zemņiki* 1958), *Skribzenas* [vai tā? kas?] Dignājas apkārtņē p, *Skribaiši* z Skrundā E II 103 (*Skribaiši* U IV 157 [mā 1972, mā 1976], “ ” vs Lģia 2020), *Skribaīšu-* cirkste †dumbrājs Skrundā 1976 (sal. arī *Skribažu-* *astes* pļ s.v. *Skribažu-*), *Skribaītene* pļ Skrundā U IV 159 (*Skribaītene* 1976, = “Skribaitene” pļ tag. Zirņu pag Lģia 2020?), *Skribeļa-* patmales dzi Kaunatā (izr.: skr'ib'eļa- patmal'is', Katkovsku ciemā) 1956, *Skribenieki* z Slampē E II 140 (*Skribenīeki* U V 502, *Skribnieki* mā 1973, = “Skribenieki” mā Džūkstē Str. 1939?), “Skrybyni” neap Nautrēnos Npv 2008, *Skribuļi* js Ārlavā (izr.: skribuļ) 1962, *Skributene*

*Skrībe

pļ Mārkalnē (pie Upeskalna mājām) 1961. Sal. *skriba* 1) ‘ein Schrubbhobel (skrube, rupjēvele)’; 2) ‘eine Scherbe, ein zerschlagenes Lehmgefäß (lauska, sasists māla trauks)’ ME III 892, ‘Kiefernrinde (priežu miza)’ EH II 509, *skribas* ‘eine auf den Boden des Wagen- resp. Schlittenkorbes zu legende zusammenrollbare Decke aus Haselnussstöckchen (ratos vai kamanās liekama sarullējama sega no lazdu maikstīm)’ ME III 892, *skribas* (= *režģus*) *liek uz ragūm, kad žagarus vėd; pa-priekšu uztaisīja divsklandu žuogu, un tad tur iekšā pina skribas* [= apskaldītus egļu zarus], EH II 509, *skribelis* ‘ein Eisen gerāt, mit dem man auf Balken Buchstaben einritzt (dzelzs darbarīks, ar ko baļķos iegrebj burtus)’ EH II 509, *skribene, skribenis, skribins* 1) ‘ein krummes Eisen, Hohlmesser (līka dzelzs, greblis)’; 2) ‘Schrapeisen (dzelzs skrāpis)’ ME III 892. Sal. uzv. *Skribis* Сталтмане 138. Sal. Liet. vv *Skribýtė* u, *Skribės* pļavas, ko varētu saistīt ar liet. *skribti* ‘beigties nost, nosprāgt, atdot galus, mirt’ eLKŽ, Lhež 305.

“**Skribļi**” vs tag. Ūdrīšu pag Lģia 2020. Sal. uzv. *Skriblis* Сталтмане 149.

Skribnieki, *Skribu-*, *Skribuļi*, *Skributene*, skat. s.v. *Skrībe.

“**Skriči**” c Pildā LAģš Zeps 459 (†sc., un “Skriču- kalns” Lģia 2020, sc. Latc 2007, 236, kr. “F. Sryči” TkRI, kr. “Skryči” // “Skriči” 1784. g. Zeps 459, “Скрычи” Спис.), *Skriči* mā Pildā E II 179.

“**Skridalīna**”, “Skridaliena”, skat. s.v. *Skrides*.

“**Skridaļi**”, skat. s.v. *Skredaļi*.

Skrides vs Bučauskā (tag. Dzelzavā) 1979 (“ ” Dzelzavā Lģia 2020), “Skridi” z Kraukļos (// “Andra- Kaulazi”) Cesv. 39 (*Skridi* E I 15, “Skrides” mā p 1969, *Skridi* mā Fs. mat., te arī *Kalna- Skridi* z, *Lejas- Skridi* z, *Vidus- Skridi* z, *Upes- Skridi* z, *Skridu-* kalns un *Skridenīca* pļ 1970, = *Skridi* z Cesvainē 1973?), “Skridalīna” sc. Sventē (// arī of. “Skridaliena”) Latc 2007, 120, *Skriduļi* z Morē E I 52 (1980, “ ” vs Lģia 2020). Sal. vidzemnieku uzv. *Skride*, *Skride* Mežs et al. 2022, II 181. Sal. arī vlv. *schridde* ‘Landstreicher, Bettler (klaidonis, ubags)’ Köbler?

Skriģi vs Līvānos (Staros) 1970.

Skriķis z Rucavā E II 45 (n 1972), “Skriķu- ezers” Demenē (// “Labetišku- ezers”) Lģia 2020 (// “Skriķi- ezers” Daugavpils r, Dmenes cp, 4,7 ha, Lūn V 20).

Skrima- ķieģeļnīca Baltinavā (izr.: – k'ig'eļnīca) 1957. Sal. Latgales uzv. *Skrimis* Mežs 2017, 248.

Skriņbas- kalns Grenčos 1959 (= “Skrimbu- kalns” Zemītē Lģia 2020?), – strauts Zantē 1973 (“Skrimbas-” B E II 162, “Skrimbas ūtrauts” B U IV 239), *Skriņbas* z Grenčos E II 134 (U V 474, *Liēlās- Skriņbas* un *Mazās- Skriņbas* [tag. *Liēpas*] 1959), z Irlavā 1959 (“Skrimbas” E II 134 [1826. g. r. l. U V 479]),

z Pūrē E II 119 (*Skrīmb* U IV 216, *Skrīmb*s, nos. radies, līdzinoties vārdam *skrandas*, un *Jaun-skrīmb*s js, atdalījās no *Skrimbām* z, 1962), *Skrīmbas* z Zemītē E II 125 (1959, pie Tukuma–Kuldīgas ceļa, pie robežas ar Grenču pag, tag. liellopu ferma, 1968, mā 1973, *Skrīmbi* U IV 243, “*Skrimb*as” vs Lģia 2020 [mā, ZR no Grenčiem c, Kurzeme 189], “*Skrimbji*” Atb. kal. 1891, 38), “*Skrimbu kalns*” Zantē B E II 125 (“*Skrimbu kalns*” B U IV 239, *Skrīmbu-kalns* 1973), “*Skrimbu-kalns*” Zemītē skat. *Skrīmbas-kalns* Grenčos, *Skrīmb-pļāu pļ* Pūrē (piederējusi *Skrimbu* z saimniekam) 1962 (sal. *Skrīmbas* z), “*Skrimbu-straits*” Irlavā (// “*Limbu-straits*”) Lģia 2020 (// “*Limbu-straits*” Tukuma r., Žīdu straute l. piet., Lup IV 15): *skrimba* ‘ein Krümchen (druska, drupata)’ ME III 892. Sal. uzv. *Skrimbis* Сталтмане 138.

Skrimblevka, skat. s.v. “*Skrimblis*”.

“***Skrimblis***” z Bebreņē 1811. g. r. l. U V 283 (“*Skrimblewka*” E II 49, *Skrimblevka*, Kamiņčānos pgd, U V 281, *Skrimbļi*, Prodes cp, 1961), “*Skrimbļi*” vs tag. Kalna pag Lģia 2020, z Rubeņos E II 53 (*Skrimbļi* // *Dzeļauskas-mājas* U V 302, *Skrimbļi* 1960, vs tag. Rubenes pag Lģia 2020), *Skrimbļu-ezeriņš* dī Lašos (Eglaines cp, pie Lašu–Bebrenes ceļa Liepkalniem mā, kur dzīvo *Skrimbļi*) 1979. Sal. *skrimbulis* ‘ein Krümchen (druska, drupata)’, *skrimbuls* ‘ein kleiner Rest (maza atlieka)’ EH II 509? Sal. uzv. *Skrimblis* Sēlijā Mežs et al. 2019, II 169.

***Skrīmb*s**, *Skrīmbu-*, skat. s.v. *Skrīmbas-*.

“***Skrina-mala***” apvidus tag. Jaunalūksnes pag (// “*Skrina-mola*”) Lģia 2020, “*Skrina-pūrs*” pu Ziemeērī (// “*Skrina-purvs*”) Lģia 2020, “*Skrina-sēklis*” tag. Jaunalūksnes pag (// “*Skrina-siekli*s”) Lģia 2020, *Skrini* ap Nirzā E II 179 (c, izr.: skryny, 1957, “*Skrīņi*” // “*Skrini*” Zeps 459, kr. “*Skriny*” TkRI, kr. “*Skyni*, ruč’ja Kvinki na pravoj” 1784. g. Zeps 459, “Скрини” Спис., = “ ” †sc. Briģu pag Lģia 2020 [// nepareizi “*Skrīņi*” Latc 2007, 218]), “*Skrini*” sc. Ciblā (// “*Skrīņi*”) Lģia 2020 (// nepareizi “*Skrīņi*” Latc 2007, 219), *Skrini* z Mārkalnē (Lāzbergiešos pgd) E I 78 (1961, “ ” mā p 1969 [vs, daļēji izzudusi, Lģia 2020], “*Schrinden*” Lāzberģa muižā, // “*Skrinden*” VAR III 880, “*Skrinne*” un “*Jaunejkrin*” Lāzberģa muižā 1826. g. LVVA 199.1.108.), *Skrīņi* js Lugažos (“uz gūlba kruōgus zemes”) 1951, “ ” mā Valkā p 1969 (vs Lģia 2020), *Skrīņi* z Vietalvā E I 33 (1960, sal. “ ” apvidus Lģia 2020), *Skrinu-* ceļš Nirzā (izr.: skrynu-) 1957, “*Skrinu-kalns*” mā Ziemeērī p 1969 (“*Skrinu-kalni*” vs Lģia 2020), “*Skrinu-kalni*” vs tag. Kalniešu pag Lģia 2020. Sal. kr. *скринь, скрыня* ‘lāde’ Даль IV 209, Lietuvas pierobežā arī liet. *skrynia* ‘lāde’. Sal. arī *skriņa* ‘eine Pfütze (peļķe)’ ME III 893 un ‘eine Jauchenlache im *laidars* (vircas peļķe laidarā)’ EH II 510? Sal. arī s.v. *Skrīna*.

Skrincīte ga Ikšķilē (Tīnūžos c) 1953.

“**Skrinda**” vs Jāsmuižā LAġš Zeps 459, “St. Skrinda” dz. sta Ozolmuižā LAġš Zeps 459, “Skrindas” vs tag. Vaboles pag Lġia 2020, “Skrindaine” pļ Ābeļos B E II 63 (B U V 350, *Skrindāine* 1961), *Skrindaine* pļ Pļaviņu apkārtņē 1960, “Skrinden” z Lāzbergā muižā skat. *Skrini* z s.v. “Skrina-”, “Skrindziszi” c Naujenē (po.) 1765. g. Zeps 459 (kr. “Skrundiški” TkRI Zeps 459). Sal. uzv. *Skrinda* Mežs 2017, 249. Sal. s.v. “Skrinži”?

Skrineļ-kalns Ērgļos (Katriņā) 1977.

Skrini, skat. s.v. “Skrina-”.

Skrinites- pļava Liepkalnē skat. *Skrinīt's* pļ s.v. *Skrīna*.

“**Skrinne**”, *Skrinu*-, skat. s.v. “Skrina-”.

“**Skrinži**” c Gauros Zeps 459 (CK, kr. “Skrinži” TkRI, kr. “Skrynži”, pie upes “Utroja”, Спис. Zeps 459). Sal. s.v. “Skrinda”?

Skrīni, skat. s.v. “Skrina-”.

Skipači pu Kārsavā (Kaskanu ciemā) 1963: la. izl. *skipačs* un kr. *скрипач* ‘vijolnieks’.

Skipana pļ Jaunlaicē 1963.

“**Skipčina**” c Pasiēnē LAġš Zeps 459 (†sc. Lġia 2020, kr. “Skripčina” 1784. g., po. “Skrypczyna” 1765. g., po. “Skrypczyno”, dzīvo Romas katoļu baltkrievi, 1883. g. [1794. g.] Zeps 459, “Скрипчино”, “при р. Синюхъ”, Спис., = *Skipčina* [kas?] Zilupes apkārtņē p?), “Skripčinas–Pakruļu- ceļš” Pasiēnē Pag. apr. 619.

“**Skipene**”, *Skipiņi*, *Skipitenes*-, *Skipiši*, skat. s.v. *Skipji*.

Skipji z Jaunrozē E I 82 (1961, “Skripje” 1826. g. LVVA 199.1.382., “ ” vs tag. Apes pag Lġia 2020), “Skripu-kalni” (tā?) js Ziemeļi p 1976, “Skripene” pļ Grenčos U V 475 (n 1959), *Skipiņi* z Ziemeļi E I 87 (*Skipiši* js 1961 [†z, tagad *Pūpuoli* js 1976]), *Skipitenes*- pļaviņa Ziemeļi 1976.

“**Skipka**” vs Gauros LAġš (blakus atrodas “Balalaika”) Zeps 459, *Skipka* pļ Kaunatā (Jaunslobodā c) 1956, *Skipkas*- kalns Dagdā (izr.: skrypkys- kōlnc, Lemežu ciemā) 1962 (= “ ” tag. Mākoņkalna pag Lġia 2020?), – pļava Kaunatā (izr.: skrypkys- pļova, Sienāžu ciemā) 1956, “Skrypkys” c Asūnē Ļachs Zeps 459, *Skipku*- bērzi birzs Kaunatā (izr.: skrypku- bārzy, Eisakos c) 1956: la. izl. *skipka* ‘vijole’ KIV II 405, kr. *скрипка*, bkr. *скрыпка* ‘vijole’. Sal. arī Latgalē uzv. *Skipka* Mežs 2017, 249, liet. uzv. *Skipkā* eLPŽ, kā arī bkr. uzv. *Скрыпка*, *Скрипка*, ukr., kr. uzv. *Скрипка* Бірыла II 380.

Skipsta- atvars Vijciemā vai Cirgaļos (Vijas upē pie Skripstu z pļavas) 1961, “Scripsten” [mu?] Bauskā 1747. g. p (“Schripsten” †mu Bauskas draudzes novadā 1753. g. BHO II 563), *Skipsti* z Drustos E I 10 (“ ” vs un mc. Lġia 2020 [sc. Latc 2007, 90], “Schribste” †z Raunas muižā VAR II 669,

“Sckripfste” 4 z 1782., 1826. g., “Skripste” 4 z 1795., 1816., 1834., 1850. g. LVVA 199.1.78., mā un †c 1971), z Misā E II 32 (U V 252, 1949), “Skripsti” vs tag. Ropažu nov. skat. *Skrīpsti* z s.v. *Skrīpstas*, *Skripsti* z Vijciemā E I 86 (“Skribst” Trikātas muižas Vijciema vakā VAR II 624, “Lehl Skripts” un “Masf –” 1795. g., “Leel Scripst” un “Masf –” 1811. g., “Leel Skripst” un “Masf –” 1816., 1826. g., “Leel Skripst” un “Mafs Skripste” 1834. g., “Le Skripst” un “Mas –” 1850. g., “Leel Skripst” un “Mas –” 1858. g. LVVA 199.1.506., *Več-skipsti* z, *Jaûn-skipsti* z un *Maz-skipsti* z 1957, “ ” Trikāta 65), “Skripstu- purvs” Ropažos skv. (sal. *Skrīpsti* z s.v. *Skrīpstas*). Sal. *skripsts* I ‘der Knorpel (skrimslis, skrimstala)’ un ‘ein kleines Stück, eine Scherbe (mazs gabaliņš, lauska)’ ME III 893, 894. Skat. arī s.v. *Skrīpstas*.

Skripš-pu:rs pļ Puzē 1964 (= Skrīps-puřs †pļ, pu 1964?).

“Skripu-”, skat. s.v. *Skipji*.

Skripuci la un pļ Pededzē 1961.

“**Skriszeem**” c? Strazdē? (1585. g.) Talsu novads II 240 (= *Skrī-ciems* c?).

Skrista- koļnc ka Šķaunē (Šuškovas cp, Kozlovā c) 1963. Sal. *skrists* < *kristis* ‘krucifikss’?

“**Skristen**” z Mālpilī VAR I 278. Sal. vēsturiskus la. pv. *Krists*, *Kristiņš* Stender 1789, 743.

Skrituls me Puzē U IV 271 (n 1963). Skat. s.v. *Skrituls*?

Skriteļ-kaļns, *Skriteļi*, *Skritulāiņa*, *Skritulišķas*, skat. s.v. *Skrituls*.

Skrituls dūkst, pu Vārkavā (izr.: skrytul's', uz Z no Upes Čeirāniem z) 1962, *Skriteļi* [kas?] pie Krustpils vai Līvāniem p, *Skrituļi* ap Mērdzenē E II 179 (sā 1956, c, vairs neviens nedzīvo, 1977, “ ” SK Zeps 459, “Skrituļova” Zeps 459, “Skritrivku pmž.” mu LAģš Zeps 459, “Скритули”, “при р. Утроф”, Спис., = Skrituļoūka sā p?), *Skrituļi* z Dignājā E II 57 (1961), js Koknesē 1961, vs Pustiņā (Robežnieku cp, Mikovo c) 1962, *Skrituļu*- kalns Izvaltā (izr.: skrytuļu-) 1962, “Skrituļu kalns” Skrundā B E II 103 (B U IV 158), *Skrituļu*-kalns Ugālē E II 153 (*Skriteļ*-kaļns U IV 287, *Skriteļ*-kaļns, aug tādi augi, 1973), *Skrituļu*- leja Anneniekos 1958, *Skrituļ*-grava Skrīveros (un *Skrituļ*-upīte, “māz^a upīte pie stacij^s”, un *Skrituļ*-māja mz?) 1953, “Skrituļ-kalna-kapi” Ugālē Lģia 2020 (// “– kaln-kapi”, pie Cirkales ceļa pa kreisi netālu no mācītājmuižas; Ugāles vācu kapi, v. nos. “Waldfriedhof” ‘Meža kapi’, apbedīti arī mācītāji un prominenti cilvēki ar vācisku orientāciju; “Apaļš kalniņš līdzenā vietā, lejā liela bedre – tāda doma, ka senos laikos uzbērts”; pēc teikas, kalns ir sanests, “Viš ir ļoti tāds apaļīgs – tāds dabīgs tas nav”, Ugāle 82, 175, sal. *Skrituļu*-kaļns), *Skritulāiņa* grā Šķaunē (Muižnieku cp, Lepišku ciemā, un pļ) 1963, *Skritulišķas* la Rubeņos (pie Rubiķiem c) 1960, Skrituļoūka sā Mērdzenē

skat. *Skrituļi* ap: *skritulis*, arī *skritelis* ‘das Rad, Wagenrad (ritenis, ratu ritenis)’ arī ‘etwas Radförmiges od., rund Zusammengerolltes (kaut kas riteņa formā vai sarullēts)’, sal. arī augu *skrituliņš* ‘der Hauslauch (sempervivum tectorum) (jumtu saulrietenis)’ ME III 894. Sal. uzv. *Skritulis* Сталтмане 153. Sal. arī s.v. *Skreteles-*. Sal. Liet. vv *Skritelis* ez, *Skritulē* ka, ko atvedina no liet. *skritūs* ‘apaļš’, *āpskritas* ‘apaļš’ Lhež 306.

“**Skritumi**” druva Secē B U V 359 (n 1961). Sal. *skritums* < *kritums*?

“**Skrivdiški**” vs Silajānos LAġš Zeps 460 (po. “Skrzydyszki” SG Zeps 460, “Скривдишки” Спис., = “Skrivdiški” sc. tag. Riebiņu pag, // kļūdaini “Skrivdiški” sc., daļēji izzudis, likvidēts, Lġia 2020?), *Skrivdiški* [kas?] Viļānu apkārtņē p.

Skrī-ciems Strazdē U IV 222 (*Skrī-ciems* // *Skrīj-ciems* māju kopa Laucienas cp: Reņģi, Kampari, Briņķi, Dīriņi, Zvirgzdziņi, “kādreiz bīš vecūmvēcs mājs, kas i nuōplēst”, 1962, = “Skriszeem”?).

Skrīb, skat. s.v. **Skrībe*.

Skrībeļu- ezers Kaunatā (Dubuļos, apm. 2 km no Kļučku ezera) 1979. Sal. *skribelis* ‘ein Eisen gerät, mit dem man auf Balken Buchstaben einritz (dzelzs darbarīks, ar ko balķos iegrebj burtus)’ EH II 509?

Skrīcas z Lutriņos E II 96 (*Skrīci* U IV 132 [Jaunlutriņos c, 1953]), *Skrīciņi* js Lutriņos 1953 (“Skrīciņi” vs Lġia 2020), *Skrīcēls* pļ Lībagos 1962 (= *Tuōm-skrīcēls* pļ Lībagos, starp Tuomiem un Večvagariem, p?).

Skrīdenīca, “Skrīdes”, *Skrīdi*, skat. s.v. *Skrīdes*.

Skrīlas- *pūors* me Gaviezē U IV 78 (– pufs, Lielajā mežā, 1963).

Skrīmeļa-, skat. s.v. *Skrīmeļa-*.

Skrīna vieta Kazdangā (Pēpjos z) 1958, *Skrīnē* mz Upesgrīvā (Rojupes cp) 1962, *Skrīņa* pļ Maltā (Špieļos c, radusies, atkāpjoties ez, no trim pusēm kalns, tāda kā *skrēin'ā* ‘lāde’; teika par velnu, kas šajā lādē glabājot naudu) 1956, *Skry:ņa* pļ Sventē (gaŗa, sausa pļ Vecsventē pgd) 1960, *Skrēiņa* sēklis Aulejā (Sīvera ezerā) 1957 (1978), *Skrīņa-* kâ:lnc ka Mārcienā (// *Skrīņukâ:lnc*) 1961, *Skrīņu-kalns* mā Lizumā 1974 (“Skrīņu-kalns” vs Lġia 2020), *Skreineite* ga Gaigalavā (izr.: skr'ēin'eit'ā, Puisānu ciemā) 1971, *Skrīniete* ga Vietalvā J. Kr. 1976 (“Skrīnīte” pļ Avotiņa 1999, 29), *Skrīnīt's* pļ Liepkalnē 1960 (*Skrīnītes-* pļava 1981): *skrīne* ‘lāde’ ME III 895, la. izl. *skrēiņa* ‘pūra lāde’ KIV II 405. Sal. Liet. vv *Skryniā* ez daļa, *Skrīn-upis* u, *Skrīnē* pļ u. c., ko varētu saistīt ar liet. *skrynē* 8) ‘ciema kopīgi lietojams zemes gabals’, *skryniā* 11) ‘kvadrātveida zemes gabals’ eLKŽ, Lhež 305. Sal. arī s.v. “Skrīna-”.

Skrīps-pufs †pļ, pu Puzē skat. s.v. *Skrīpš-*.

Skrīpstas pļ Līvberzē 1959, “Skrīpsti” z Ikšķilē (Tīnūžniekos pgd) E I 40 (“Scriepste” Tīnūžu muižā 1816. g. LVVA 199.1.252.), *Skrīpsti* z Ropažos

E I 56 (“Kalne Skripste” un “Leijes Skripste” 1826. g. LVVA 199.1.372., Kākiema cp, nodeguši, 1950, mā J.K. 1963, = “Skripsti” vs tag. Ropažu nov. Lģia 2020, sal. arī “Skripstu- purvs” s.v. *Skripsta-*): *skrīpsts* ‘ein krummes Messer, um Holzlöffel zu schneiden, Schrapmesser (līks nazis karošu grebšanai, kasīklis)’ ME III 896, *skrīpsta* = *skrīpsna* EH II 511, *skrīpsna* ‘eine Schramme, ein Streif (rēta, svītra)’ ME III 895. Skat. arī s.v. *Skripsta-*.

Skrīsti z Alsungā E II 6 (*Skrīst* U IV 7, 1970, mā 1978, “Skrīsti” vs Lģia 2020).

“**Skrīve**” u tag. Skrīveru nov. (// “Dīvaja”) Lģia 2020 (// “Dīvaja” Aizkraukles r., Daugavas l. piet., izveidojas, satekot Braslai un Maizītei, 2 km gara, Lup I 44, IV 15), *Skrīves-* kalns Maltā (izr.: s’k’rēivys-koīnc, Silmalā c) 1956, “Skrihwes-škola” skola Raunā (te gribeja iřmahzit pagařta=teefas řkrihwerus) Rauna 12, *Skrīvēni* z Ērgļos (// *Magrijas*, Maisēniešos pgd) E I 11 (*Jaūn-* un *Već-skrīvēni* // – *krīvēni* řz, Jumurdas cp, 1977, “Wetz Skriwehn” un “Jaun Skriwehn” 1826. g. LVVA 199.1.95., = *Već-skrīvēni* mā Katrīnā J. Kr. 1971?, te arī *Skrīvēnu- većās-* dzirnavas // *Krīvēnu-* 1977): *skrīve* 1) ‘das Schreiben (rakstīšana)’; 2) ‘die Anschreibung, Umschreibung, Seelenrevision (ieraksts, apraksts, dvēseļu revīzija)’, *skrīvēt* = *rakstīt* ME III 896.

Skrīvelis la Kandavā 1962, z Dikļos E I 91 (// *Skrīveļi* 1964, řmā 1974, “Wiken” 1638. g. un “Skriřwer” 1688. g. VAR II 376, “Skriřwel” 1795., 1826. g., “Skriřwels” [ģen.] 1811. g., “Skriřwel” 1834. g., “Skriřwel” 1850., 1858. g. LVVA 199.1.74.), *Skrīvēls* z Ķoņos 1952 (*Skrīveris*, Dīķeriešos pgd, E I 96, *Skrīveļi* // *Skrīvelis* // *Skrīveri* // *Skrīveris* řz 1975, “Skrīveri” // “Skrīveris” mā Rūjiena 1999, 171, 152, “Skriřer” 1782. g., “Skriřjvell” 1795. g., “Skriřjwel” 1811. g., “Skriřjwel” 1826. g., “Skriřwel” 1834. g., “Skriřwel” 1850., 1857. g. Dīķeru muižā LVVA 199.1.353.), “Skriřwela moraste” pu Ķoņos (v., Rūjienas draudzē 1765. g.) Vidz. dr. kr. III 150 (sal. *Skrīvēls* z), “Skriřweļa diķķis” dī Blīdenē B U V 470 (*Skrīveļa-*, Eglītes apgaitā, 1953, sal. *Skrīveļu- diķķis* pļ), *Skrīveļa-* kalns Blīdenē (un la, pie Mazblīdenes řpusmu) 1953 (“Skrīveļkalns” U V 469), “Skrīveļa- kapi” Matkulē (DA no Sabiles, vēlo viduslaiku kapsēta) Kurzeme 153, 151, “Skriřweļa lihdums” pļ Blīdenē B U V 471 (*Skrīveļa- lihdums*, pļ pie *Skrīveļa-* diķķa 1953), *Skrīveļa-* pļava Vadakstē U V 518 (ap 1907.–1914. g. bijusi ierādīta pag skrīverim, 1958);

Skrīveļi z Dikļos skat. *Skrīvelis* z, z Ķoņos skat. *Skrīvēls* z, *Skrīveļi* z Praviņos E II 138 (U V 490, “no řprigus muiřchas řkriřweļu mahjām” LA 1824, 18. slud., *Skrīveri* řmā, Slampes cp, 1973), mā Rozulā 1972 (“Schriuer” z Rozbeķu muižā VAR II 431, “Sckriřwels” 1811. g., “Skriřwel” 1816. g., “Skriřwell” 1826. g., “Skriřwel” 1834. g., “Skriřwel” 1850., 1858. g. Rozbeķu muižā LVVA 199.1.383., *Skrīveris* z E I 103, = “Skrīveļi” vs Stalbē Lģia 2020),

“Skrīveļi” mā Stāmerienā p 1969, z Virca vā E II 88 (U V 445), *Skrīveļu- diķis* pļ Blīdenē U V 470 (Eglītes apgaitā, 1953, sal. “Skrihveļa diķis” dī), *Skrīveļu- kalns* Lugažos (un *Skrīveļu- šķūnis*, bij. Lugažu muižā, “kalnā i' šķūn's tāt tūr aūkšā”) 1951, *Skrīveļu- kalns* Zemītē skat. *Skrīveļ- kalns*;

Skrīvel- grāva Kandavā 1962 (sal. *Skrīvere* u s.v. *Skrīvere?*), *Skrīvel- kalni* z Ternejā 1952 (sal. *Skrīver- kaln- pļava* s.v. *Skrīvere*), *Skrīveļ- biŗzs* Ūoņos 1975 (sal. *Skrīvels* z), “Skrīveļ- kalns” Blīdenē skat. *Skrīveļa- kalns*, *Skrīveļ- kalns* Ūoņos (// *Skrīver-*, bijusi bazn.) 1975 (sal. *Skrīveļ- kalns* z), *Skrīveļ- kalns* Zemītē U IV 243 (jo pakāries skrīveris, 1959, *Skrīveļu- kalns* 1948, *Skrīvera- kalns* 1973, sal. *Skrīveļ- kalns* me), *Skrīveļ- kalns* z Ūoņos E I 95 (*Skrīver- kalns* // *Āģis* js, atdalījums no Skrīveļiem z, bet neatrodas kalnā, agrākais nosaukums *Āģis* < saimn. uzv., 1952, *Skrīveļ- kalni* // *Skrīver- kalni* // *Skrīveļ- kalns* // *Skrīver- kalns* js 1975, “Skrīver- kalni” // “Skrīveļ- kalns” mā Rūjiena 1999, 171, 152, “Skrīver- kalni” vs Lģia 2020, sal. *Skrīvels* z un *Skrīveļ- kalns*), *Skrīveļ- kalns* me Zemītē U IV 244 (1959, 1973, sal. *Skrīveļ- kalns*), pļ Ūoņos (Kalnķuķu z zemē pie Skrīverkalna js) 1952 (= *Skrīver- kalns*, Lejasķuķu z zemē pie Skrīverkalna js, 1952?, sal. *Skrīveļ- kalns* un *Skrīveļ- kalns* z), *Skrīveļ- pļava* Stienē p, *Skrīveļ- pļāv* pļ Zentenē U IV 247 (šajā pļ skrīverim kā algu deva sienu pļaut, netālu no Balgales ūmu, 1962), *Skrīveļ- stariņ* mz Umurgā (< uzv.) 1957, *Skrīvelnīca* pļ Drabešos (Amatas cp, pie Skalbēriem) 1972: *skrīveris*, arī *skrīvelis* ‘rakstvedis’ no vlv. *schrīver* ME III 896; sal. arī uzv. *Skrīvelis* Сталтмане 150. Sal. arī s.v. *Skrīvere* un *Skrīvuls*.

Skrīvere u Kandavā (> Abavā) E II 159 (“Skrihweres upe” B U IV 196, n 1962, sal. *Skrīvel- grāva* s.v. *Skrīvelis?*), *Skrīveris* z Ūoņos skat. *Skrīvels* z s.v. *Skrīvelis*, z Rozulā skat. *Skrīveļi* z s.v. *Skrīvelis*, “Skrīveris” mā Rūjienā skat. *Skrīvels* z Ūoņos s.v. *Skrīvelis*, *Skrīvera- kalns* Zemītē skat. *Skrīveļ- kalns* s.v. *Skrīvelis*, *Skrīvera- Mēldēra- krāce* Skrīveros (Daugavā u) 1953, “Skrīveram[uiža]” Skrīveros skat. *Skrīveŗi* mu, *Skrīveres-* meŗs Jumpravā (// *Skrīveru-*, aiz Siļķenim z, pie Skrīveru pag robeŗas) 1953;

“Skrīveri” sc. tag. Leimaņu pag (likvidēts) Lģia 2020 (Latc 2007, 154, sal. *Skrīveŗi* z Birŗos), c Skrīveros CpDz I 145 (sācis attīstīties ap 1882. g., Konv. XX 39202, “Skrīveru- ciems” Lat. c. 29, lc. Lģia 2020 [Latc 2007, 51]), *Skrīev' er' i* js Aknīstē (tag. Kirova iela 27) 1979, *Skrīveŗi* z Birŗos E II 55 (*Skrīeveri* 1961, *Skrīveri* U V 317, *Skrīveru* [ģen.] FBR XII 62, sal. “Skrīveri” sc. tag. Leimaņu pag), *Skrīveri* ūmā Cērē 1973, *Skrīveri* js Demenē (Līdumas cp) 1960 (“Skrīveri” vs Lģia 2020), *Skrīveŗi* ūz Elkšņos 1960, *Skrīveri* mā Jaungulbenē? (Daukstēs) 1971, *Skrīveŗi* z Jaunpiebālgā E I 23 (*Skrīveri*, kādreiz dzīvojis pagasta skrīveris, 1971, “Skrīveri” vs, daļēji izzudusi, Lģia 2020), *Skrīveri* z Ūoņos skat. *Skrīvels* z s.v. *Skrīvelis*, *Skrīveri*

z Neretā 1961 (*Skrīveri* vs Fs. mat., = *Skrūveri* z s.v. “Skrūveres?”), *Skrīveri* †mā Praviņos skat. *Skrīveļi* z s.v. *Skrīvelis*, *Skrīveri* vs Silenē (nos. dots 1920.–1930. gados, izdalīta ap 1900. g., // Bojarišku [c?] vs) 1960 (= “Skrīveri” vs Skrudalienā Lģia 2020?), *Skrīveri* dz Tadaikšos (mā nav uzceltas) 1964, js Tērvetē 1958 (“Skrīveri” vs Lģia 2020), “Skrīveri” †mā Vainižos, Pociemā vai Rozulā p 1961 (= *Skrīveļi* z Rozulā s.v. *Skrīvelis*?), *Skrīveri* js Zālītē 1974,

Skrīveri mu Skrīveros E I 60 (“Skrihwera=muifßcha” LA 1823, 29, “Skrīveŗu- muiža”, v. “Römershof” Konv. XIV 28068, *Skrīveŗu-* muiža // *Atrades-* †mu Cīņa 1964, 23, 4, *Skrīveŗu-* muiža †mu 1953, “Skrīvera- m[uiža]”; vācu nos. no kāda “Römera”, bet la. nos. “no Kokneses zemes skrīvera” Nimeijera, kura rokās muiža 1634. g.”, Latvis 1922, piel. 128, 5, “Skrihwera m.” 1909. g., v. “Römersland” 1671. g., v. “Remers hoff” 1681. g. BHO II 517, sal. “Skrīveri” c), *Skrīveri* sta Skrīveros 1962 (“ ” dz. sta Lģia 2020), “Skrīveŗu- ciems” Skrīveros skat. “Skrīveri” c, “Skrīveŗu- dendrārijs” parks tag. Skrīveŗu nov. Lģia 2020 (*Skrīveŗ-* parks // *Skrīveŗ-* muižas- parks dendroloģiskais parks Skrīveros 1953, “Skrīveŗu- dendroloģiskais- parks” p 1938, sal. *Skrīveŗi* mu), “Skrīveŗu- dzirnavezers” tag. Skrīveŗu nov. (// “Kalna-muižas- dzirnavezers”) Lģia 2020 (// “Kalna-muižas- ezers” // “Kaln-ezers” Aizkraukles r., Skrīveŗu cp, uz Dīvajas, 2,5 ha, Lūn V 20), *Skrīveŗu-* azārs ez Biržos 1961 (*Skrīveŗu-* azārs U V 318, *Skrīveŗu-* // *Skrīveŗu-* azārs 1958, “Skrīveŗu- ezers” // “Skrīveŗu- azārs” tag. Leimaņu pag Lģia 2020, “Skrīveŗu- ezers” Jēkabpils r., Leimaņu cp, 7,5 ha, Lūn V 20, = “Skrīveŗu- ezers” Zasā PDzZi [“Skrīveŗu ezers” B U V 383], sal. *Skrīveŗi* z), *Skrīveŗu-* māja Salacgrīvā J.V., “Skrīveŗu- mežniecības- ūdenskrātuve” Aizkrauklē (// “Aizkraukles- purva- ūdenskrātuve”) Lģia 2020 (Aizkraukles r., Aizkraukles cp, 2 ha, Lūn I 10, V 20), *Skrīveŗu-* mežs Jumpravā skat. *Skrīveŗes-*, *Skrīveŗu-* muiža †mu Skrīveros skat. *Skrīveŗi* mu, *Skrīveŗu-* pagasts E I 60 (“Skrīveŗu-pagasts” Pag. apr. 59, *Skrīveŗu-* 1953, “Skrīveŗu- novads” // agrāk “Skrīveŗu- pagasts” Lģia 2020), *Skrīveŗu-* pļava Ugālē 1973 (“Skrīveŗ-pļava” Ugāle 173);

Skrīveŗ- kalns Ūņos skat. *Skrīveļ-* kalns s.v. *Skrīvelis*, “Skrihwer kalns” Taurkalnē B U V 374 (n, esot pie Jaunjelgavas, 1961), *Skrīveŗ-* kalns z Grostonā (Zelgaviešos pgd) E I 13 (“ ” vs tag. Bērzaunes pag Lģia 2020, mā, Aronas cp, p, *Skrīveŗ-* kalns mā, Zelgauskā, J. Kr., = *Skrīveŗ-* kalns mā Lauteres cp 1977?), *Skrīveŗ-* kalns un *Skrīveŗ-* kalni js Ūņos skat. *Skrīveļ-* kalns z s.v. *Skrīvelis*, *Skrīveŗ-* kalns pļ Ūņos skat. *Skrīveļ-* kalns pļ s.v. *Skrīvelis*, *Skrīveŗ-* kaln-pļava Ternejā (pie Skrīvelkalnu mājām, piederējusi Pērmuižai) 1952 (sal. *Skrīveļ-* kalni z s.v. *Skrīvelis*), *Skrīveŗ-* kalniņš Engurē 1959, *Skrīveŗ-* lējs le Dundagā U IV 254 (= “Skrīveŗ-leja” tag. Rojas nov. Lģia 2020?),

“Skrīver-muiža” †pusmu Ādažos (// v. “Abgunst”, Ādažu muižas pusmuiža) BHO II 5, *Skrīver-muižas-* ezeriņš Skrīveros (pie Kòllamuižes †mu) 1953, *Skrīver-parks* un *Skrīver-muižas-* parks Skrīveros skat. “Skrīveru- dendrārijs” parks tag. Skrīveru nov., *Skrīver-pļāv pļ* Vandzenē U IV 236 (n 1975), “Skrīver-pļava” Ugālē skat. *Skrīveru-* pļava, *Skrīver-puse* la Jumpravā (Siļķenos vai/ un Jaunsiļķenos z) 1953, *Skrīver-sala* Jumpravā (// *Uôzuol-sala*, Daugavā u, dzina pāri lopus) 1953 (= Skrīveros);

“Skrīwerene” pļ Ēdolē B U IV 265 (*Skrīvereņ* 1963), *Skrīverīši* pu Taurenē 1972, *skrīverieši* pļ Skrīveros E I 60 (*skrīverieši* 1953, “Skrihwereefchi” LA 1823, Nr. 17): *skrīveris* ‘rakstvedis’ no vlv. *schrīver* ME III 896. Sal. arī uzv. *Skrīvers*, *Skrīveris* Сталтмане 160, 204 un uzv. *Skreivers* (< la. izl. *skreivers* ‘skrīveris, rakstvedis’) Mežs 2017, 248. Sal. arī s.v. *Skrīvelis*.

Skrīves-, *Skrīvēni*, *Skrīvēnu-*, skat. s.v. “Skrīve”.

Skrīvuls z Lādē 1958 (*Skrīvuli* J.V., *Skrīvuļi* E I 96, “Schriuer” Limbažu muižā VAR II 343, “Skriwull” Lādes muižā 1826. g. LVVA 199.1.227., = “Skrīvuļi” vs Limbažos Lģia 2020). Skat. s.v. *Skrīvelis*.

Skrīemelnica, skat. s.v. *Skrīemeļa-*.

Skrīemeļa- *kalns* me Beļavā (izr.: *skrīmeļa-* kolš, 0,5 km uz DA no Nerpeļiem z) 1965, *Skrīemeļa-* *kālņiņš* Beļavā (izr.: *skrīmeļa-* *kālļiņš*, Augulenē, Krimos z) 1956 (*Skrīmeļa-* *kālļiņš* J.K. 1960–1963), *Skrīemeļ-* *kalni* Lejasciemā J.K. (= Beļavā?), *Skrīemēļ-* *ká:lņiņč* ka Sērenē (Daudzeses cp, “āpāls *kà* *skriémēls*”) 1961 (“Skriemeļu- *pakalne*” U V 362), *Skrīemelnica* pļ Kusā 1960: *skriemelis* 1) ‘eine runde Scheibe, ein Rad (apaļa ripa, ritenis)’; 2) ‘der Spinnwirtel, eine kleine Scheibe am Spinnrad neben der Spule, worauf die zweite Schnur läuft (vērpjamā ratiņa *skriemelis*, uz kura iet otra aukla)’; 4) ‘der Wirbel (des Hauptes, des Rückgrats) (mugurkaula, kakla *skriemelis*)’ ME III 896.

Skrīeņ-kollis †z Lizumā 1954. Sal. s.v. “Skrīna-”, *Skrīna?*

Skrīeveru-, skat. s.v. *Skrīvere*.

Skrjabstīķis pļ Alūksnē 1961. Sal. s.v. *Skrabe*, *Skrebes?*

“Skrjadelī”, skat. s.v. *Skredaļi*.

Kàukùoņa- *Skroba* mz Lubejā (// *Kàukùons* // *Ràuguļi*, < uzv. Skroba, Kaukons bijusi saimn. iesauka) 1960, “Skrobe” u Rēzeknes r. (ietek Rēzinas ezerā) Lup IV 15, *Skrobas* z Adulienā (bij. Jaunadulienas muižā) E I 65 (“ ” p 1965, vs skv., “Skrobbe ehemals Kalne Klaskan” 1850., 1858. g. un “Skrobbe” 1850., 1858. g. Jaunadulienas muižā LVVA 199.1.7., = “Skrabas” // *kļūdaini* “Skrobas” vs, *daļēji* *izzudusi*, Jaungulbenē Lģia 2020 [*Skrabas* z 1971, *Skrabas* mā Jaungulbenes cp 1972, *Skrūobas* z Jaungulbenē 1961]), *Skrobi* [kas?] Ezernieku apkārtņē p. Skat. s.v. *Skrabe*.

“**Skrodupē**”, “Skrodupi”, skat. pie vv ar *Skruo-* s.v. *Skrūod-*.

“**Skrodžīnes**”, skat. pie vv ar *Skruo-* s.v. *Skro^adžīne*.

“**Skroj-**”, “Skroju-”, skat. pie vv ar *Skruo-* s.v. *Skruošu-*.

Skroma- otvòrs atvars Dignājā (Eglaines upē) 1961 (= Rubenòs, Eglūnes otrā krastā pļavas Dignājas saimniekam Skromam, 1960), *Skromi* z Dignājā (Slatiešos pgd) U V 326 (1961, *Skrami* E II 57, z Slatē 1960 [mā, vēlāk kolhoza mehāniskās darbnīcas, tag. veikals un strādnieku dzīvokļi, 1978], = “Skromi” likvidēta mā grupa tag. Rubenes pag Lģia 2020 [sc. Latc 2007, 156]), *Skrom*-kolni mz Slatē 1960 (js, tuvākais kaimiņš Vējiņiem z, 1978), *Skrom*-s^alas pļ Vārnavā U V 379 (*Skrom*-sālas, meža pļavas, vairāki uzkalniņi, 1961, = “Kramu faliņa” pļ U V 379?), “Skromani” ap Preiļos (divas mā 1820. g.) Katōļu Dzeive 1991, 10, Skromanòuka pļ Preiļos 1968, *Skromān* 'i c Viškos 1978 (*Skramēni* E II 175, *Skromaņi* 1962, “Skromōni” Zeps 459, “Skramāni” LAģš, kr. “Skromany” TkRI Zeps 459, “Скроманы” sā Спис., = “Skromoni” // latg. “Skromuoni” sc., daļēji izzudis, tag. Ambeļu pag Lģia 2020 [Ltc 2007, 101]?), *Skromeliškas* c Sakstagalā (izr.: skrom'el'iškys) 1956 (*Skramuliškas* E II 187, “ ” // “Skromuliškas” krievu c Zeps 459, “Skramuliškas” LAģš Zeps 459, “ ” // “Skromuliškas” // “Skromuliški” // kļūdains, of. “Skromeliški” // latg. “Skromeliškys” // latg. “Skromuliškys” Latc 2007, 324, “ ” // “Skromuliškas” // “Skromeliški” sc. Lģia 2020, po. “Subenata albo Bostyniowo Skromuliszki” un “Badziowa albo Skromaliszki” 1765. g., po. “Skrumuliszki” neapdz. 1712. g., kr. “Krimoliški” 1784. g. Zeps 459, “Скромулишки”, “при оз. Лоси”, Спис.), “Skromelišku- kapi” Sakstagalā (// neprecīzi “Skromelišku- kapi”) Lģia 2020, *Skromelišku-* mežs Sakstagalā (izr.: skrom'el'išku-) 1956, “Skromuļi” vs Makašēnos Zeps 459. Sal. Sēlijā uzv. *Skroms* Mežs et al. 2019, II 169 un Latgalē uzv. *Skromans*, *Skromāns*, *Skromulis*, *Skromuļs*, *Skrumulis* (iesp. < po. *skrom* ‘atturīgs, vienkāršs, pieticīgs’) Mežs 2017, 249 vai *skrams* ‘krams’ ME III 886, EH II 507. Sal. arī s.v. “Skramani”.

“**Skrohdan**” [ar *-uo-*?] z Sunākstē 1816. g. r. l. U V 372.

Skròndāni, skat. s.v. *Skrañda*.

“**Skroņ-**”, skat. pie vv ar *Skruo-* s.v. *Skruošu-*.

Skropās-, skat. pie vv ar *Skruo-* s.v. *Skrapas*.

Gaiļ-upes- Skrosta ka Šķaunē (izr.: gaiļ-up'is' -, Muižnieku ciemā) 1963.

Skròuves, skat. s.v. “Skrūves”.

Skròženieku-, Skròžnik'i, *Skròžnieku-*, skat. s.v. Skrážņiks.

“**Skrub**” z Pūlaku muižā VAR I 294, “Sckrube” z Klosterē 1850. g. r. l. U IV 43 (n 1972 [1978]), *Skrubis* z Slokā (bij. Pavasara muižā) E I 61 (mā Pavasara muižā 1975, “Skrubbe” Braņkuciema muižā 1826. g. LVVA

“Skrub”

199.1.111.), *Skrubs* z Snēpelē U IV 161 (tag. *Seņči*, Sudrabkalnu cp, bij. “stiēģeļcepļš”, 1963), “Skrubja-krogs” Piņķos E I 54 (n 1969), “Skrubas” vs tag. Cenu pag skat. *Skuŗbas* mz Ozolniekos s.v. “Skurba”, “Skrubes” vs Līvberzē Lģia 2020, *Skrubji* z Turlavā E II 104 (†mā 1972), *Skrubu- Mušķi* z Grenčos (iesauka, saimnieks saukts par Skrubi, jo bijis liels sīkstulis, // *Balč-mušķi* // tag. *Balči*, Abavas cp) 1965: *skrube*, *skrubis* I 1) ‘der Schrubbhobel (skrube, rupjēvele)’; 2) ‘die Schrubbe, eine scharfe Bürste zum Wäschewaschen (asa suka veļas mazgāšanai)’; 3) ‘das krumme Messer zum Hohlschneider (greblis)’ ME III 897, EH II 512. Sal. arī uzv. *Skrubis* Сталтмане 139.

Skručas-, *Skručina-*, skat. s.v. *Skručis.

Skrudalīna, skat. s.v. *Skrudalīne*.

Skrudalīne †mžs Gārsenē (Kukelēnos sā, tag. Vārnas z) 1969 (sal. *Skudras* vs s.v. **Skudra*), “Skrudalīnka” zemesrags Sventē (// “Paparžu- rags”) Lģia 2020 (= *Skurda-līnka* pļ, s, maza saliņa ar pļaviņu Sventes ezerā, 1960?), “Skrudalīna” sc. Sventē skat. *Skrudalīna* z, vc. Skrudalīnā (// “Skrudalīna”, un “Skrudalīna 16” vs, “Skrudalīna 64” vs) Lģia 2020 (// “Skrudalīna” Latc 2007, 119, ap, 18 km no Daugavpils, Zemgale 188, “Skrudalīne” c CpDz II 106 [senāk “Skrudalīna”, Konv. XX 39211–39212], “Skrudelīna” sloboda Ilūkstes apriņķī LA 1823, 34), *Skrudalīna* z Sventē E II 55 (*Skrudalīna* U V 311, *Skrudalīna* // *Skruda-līna* // *Skruda-ļina* // *Skruda-ļinka* // *Skurda-ļina* // *Skurda-ļinka* ap, †kr, †z [nodegusi], mā grupa pie robežas ar Pilskalni, uz D no Sasaļu ezera, tag. *Mežvidi* vs, *Skujeva* vs, *Sudrabiņa* vs, *Tērāudi* vs, 1960, “ ” vs, un “ ” // “Skrudalīna” sc. Lģia 2020 [Latc 2007, 120]), *Skrudalīna* mu Skrudalīnā E II 54 (*Skrudalīna*, un *Skrudalīnas*- baznīca, *Skrudalīnas*- skola U V 307, “Skrudelīna”, v. “Skrudalīna” BHO II 589);

“Skrudalīnas- brāļu- kapi” Skrudalīnā (// “Brāļu- kapi” // kļūdaini “Ragulišku- kapi”) Lģia 2020, “Skrudalīnas- kalns” Skrudalīnā (201 m) CpDz II 108 (Zemgale 188, “Skrudalīnes- kalns” Pag. apr. 540 [13 km uz DA no Daugavpils, BHO II 598], = “Skrudalīnes- kalns” Salienā U V 305?), “Skrudalīnas- kapi” Skrudalīnā (// “Ragulišku- kapi”) Lģia 2020 (= *Skrudalīnas*- kapi U V 307?), *Skrudalīnas*- krūogs Skrudalīnā 1960, *Skrudalīnas*- pagasts E II 54 (*Skrudalīnas*- pagasts U V 307, “Skrudalīnes-”, senāk “Skrudalīnas-”, Konv. XX 39212, “ ” Lģia 2020), *Skrudalīnes*- cēļš Salienā 1960, “Staņuki ar Skrudalīņu” c Salienā (“miestiņš”, 1811.–1858. g. r. l.) U V 306. Sal. liet. dial. *skrudē*, *skrudē* ‘skudra’ eLKŽ, sal. arī neskaidras cilmes liet. potamonīmu *Skrud-upis* Lhež 306.

Skrudežen-pļāv pļ Zlēkās U IV 295 (n 1963).

Skrudzinis ez Aulejā (izr.: skružņc’, stipri aizaudzis no malām, un *Skrudziņa*-pūrspu, pie ezera) 1978 (“Skrudzinieku-ezers”// “Skrudinieku-ezers”

// “Skrudiņa- ezers” Krāslavas r., Aulejas cp, 1,8 ha, Lūn V 20, “Skrudzineits” // “Skrudziņeitis” // “Skrudziņš” Kovaļevska 1997, 61 [// kļūdaini “Skrudinieku- ezers” Lģia 2020]). Sal. liet. *skruzdē* ‘skruzdēlē (skudra)’ LKŽ XII 1105 un Liet. vv *Skruzd-upjys* u, *Skruzdīnē* pļ u. c. Lhež 306?

“**Skrujas**-kalns” z Vidrižos E I 64.

“**Skrukstis**- myuri” neap Nautrēnos Npv 2008.

***Skruķis**: Skručas- kolns ka Zvirgzdenē 1957, *Skrūķa*-līcis Rugājos (izr.: skrūča-l'ēic's', Daugasnes cp, pie Teterupītes Lāptevā) 1962, *Skrūķa-līcis* pļ Rugājos (izr.: skrūča-l'ēic's', Upeitņikos c, kruķa formā) 1974, *Skruķu*- kalns Lugažos (ce “pret Kūocīniem [z] nūo viēna kalna lejā, uz ūotru aūgšā, kā skruķis saliecies”) 1951, *Skruķu*- pļava Nautrēnos (izr.: skruču- pļova) 1970, *Skručina*- pļova pļ Zvirgzdenē 1957: *skruķis* ‘die Ofenkrücke (krāsns kruķis)’ ME III 898, Latgalē ‘die Krücke (kruķis)’ EH II 513.

Skrule pļ Taurenē 1972 (Mežjēču mājās p), *Skrules*- mežs me, pļ Kraukļos (un *Skrūļu*- birzs) 1970, “Skruļa- kolns” ka Nautrēnos Npv 2008, *Skruļa- kalns* la Taurenē 1972, *Skrules* z Kraukļos E I 15 (*Gubeņ-skrules* z, *Kalna- Skrules* z un *Lejas- Skrules* z [*Lejas- Skrules* dz 1960] 1970, = “Skruhles” z Cesvaines draudzē Cesv. 17?), *Skruļi* mā Šķilbēnos 1976. Sal. *skrulis* ‘die zylindrische Hülse auf dem beim Strickeflechten gebrauchten drehbaren Asthaken (cilindriskis apvalks uz virvju vīšanā izmantojamā kāsiša)’ ME III 898. Sal. Latgalē uzv. *Skruļis*, *Skruls*, *Skruļs* Mežs 2017, 249. Sal. arī liet. neskaidras cilmes uzv. *Skruļis* eLPŽ.

Skrumaļu- grāvis Secē 1961 (*Skrumaļu*- grāvis, > Laucesē u, B E II 156, “Skrumaļu grahwis” str B U V 358). Sal. *skrumuls* “uzkalniņš” EH II 513?

“**Skrunda**” c Skrundā CpDz II 357 (ap LJ 1934, 5, 158 [Kurz. 21, Venta un Ab. 16, 18, 23], ap, 1253. g., ordeņa pils celta 1368. g.; tag. centrs sācis veidoties 1929. g. sakarā ar Glūdas–Liepājas dzelzceļa izbūvi; 1950.–1991. g. ciemata tiesības, Kurzeme 113, 115; sal. pils.), sc. Virbos (likvidēts) Lģia 2020 (mc. Latc 2007, 358), lidlauks Skrundā (nedarbojas) Lģia 2020, pils. tag. Skrundas nov. Lģia 2020 (sal. c), dz. sta Skrundā Lģia 2020 (posmā Rīga–Liepāja, 1962, LJ 1930, 1, 25, “Skrundas- dzelzceļa- stacija” Kurzeme 113), *Skrūnda* z Grobiņā skat. *Skrūndas* z, mu Skrundā E II 103 (U IV 157, “Skrunda”, senrakstos minēta jau 1253. g., agrāk zemi starp Kursu un Zemgali apzīmēja kā zemi starp Skrundu un Zemgali, PDzZi, †mu 1972, “Skrundes” [ģen.] 1790. g. Kurz. dr. chr. II 124, *Skrūnds*- muiža †mu 1976, “Skrundas- muiža” Lģia 2020 [v. “Schrunden” Konv. XIV 28079], “Skrundes muiſcha” mu 1779. g. Kurz. dr. chr. III 118, v. “Scrunden” 1702. g. BHO II 563), *Skrūnda* u Vecsvirlaukā (> Lielupē) E II 157, “Skrunda 1” vc. Raņķos (bijušais padomju armijas ciems, pašlaik neapdzīvots, tagad “Līdumnieki”)

“Skrunda”

Latc 2007, 198 (// tagad “Līdumnieki” bij. ciema vieta Lģia 2020), “Skrunde” z Remtē 1816. g. r. l. U V 493 (*Skrūndas* †z, kādreiz Sprinģos, tuvu Blīdienes robežai, kaŗā nopostītas, 1953, = *Skrūndas* †js Smuku ciemā 1953?);

Skrūndas-baznīca Skrundā 1976 (U IV 157), *Skrūndas*-braslis sē Skrundā 1972 (brasls U IV 160, = “Skrundas- brasls” tag. Zirņu pag Lģia 2020?), *Skrūndas*- ceļš Ezerē (Kreiju ciemā) 1953, *Skrūndas*- dīķis Skrundā 1976 (“Skrundas- dīķi” Lģia 2020), “Skrundas- dzelzceļa- stacija” Skrundā skat. “Skrunda” dz. sta, *Skrūndas*- dzirnavas Skrundā 1976 (*Skrūndas*- sudmalas U IV 157), “Skrundas- krāce” Skrundā (Ventā u, kritums 0,25 m, garums 0,3 km) Kurzeme 114, *Skrūndas*- mežuņģa- muiŗa Lutriņos U IV 132 (†mu, pēc 1920. g. *Lutriņu*- meŗniēcība, 1953, “Skrundas- meschakunga- m.” // “Meŗsētas” 1912. g. BHO II 564), “Skrundas- muiŗa” Skrundā skat. *Skrūnda* mu, “Skrundas muiŗcha” mu Virbos B U IV 187 (*Skrūndas*- muiŗa †pusmu 1962, “Skrundas” // v. “Skrundenhof” pusmu, 8 km uz DDR no Jaunpagasta muiŗas, BHO II 599, sal. “Skrunda” sc., *Skrūndas* z), “Skrundas- novads” Lģia 2020, *Skrūndas*- pagasts E II 102 (U IV 157, “Skrundas-”, v. “Schrunden” Pag. apr. 342, “Skrundas- pagasts” // agrāk “Skrundas- lauku- teritorija” Lģia 2020), “Skrundas- pilskalns” Skrundā Lģia 2020, “Skrundas- pulvera- sudmalas” dzi Skrundā Venta un Ab. 43 (jau no 1648. g., Mūsu Dzimtene 210), *Skrūndas*- purvs Jaunpilī U V 482 (n 1959), *Skrūndas*- puors pu Skrundā 1976 (“Skrundas- purvs” Lģia 2020 [DR no Skrudas ap, Kurzeme 114]), “Skrundas- zivju- dīķi” dabas liegums Skrundā Lģia 2020 (Tvd 2020), “Skrundes meŗchā” [lok.] me Skrundā (1791. g.) Kurz. dr. chr. II 114, “Skrundes muiŗcha” mu Skrundā skat. *Skrūnda* mu;

Skrūndas z Grobiņā E II 40 (*Skrūnda* U IV 79, Otaņķos c, 1960, = “Skrundas” vs tag. Otaņķu pag Lģia 2020?), z Olainē E I 64 (*Jaunskruņas* vs, *Vecskruņas* vs un *Vidusskruņas* z 1964), †z, †js Remtē skat. “Skrunde” z, “Skrundas” †vs Skrudalienā (// agrāk kartēs “Skudras”, un “Skrundas 1” // “Skudras” vs) Lģia 2020, *Skrūndas* z Virbos E II 111 (*Skrūnds* U IV 187), “Skrundas” pusmu Virbos skat. “Skrundas muiŗcha” mu, “Skrundes” z Asītē 1857. g. r. l. U IV 15, *Skrūndu*- leja pļ Blīdenē U V 470 (“Skrundu-leja” B E II 133, arī ga, krū, me “Pērēju apģaitā; pļava, cēri pie Kuļģiēm z, uz Blīdiēnes un smucenieku, spriņģenieku rūobeŗas”, 1953, = “Skrundu- leja” ieļģa un “Skrundu- pļavas” Remtē Lģia 2020?, sal. “Skrunde” z Remtē);

“Skrundalģina” c un “Skrundalģinas- pagasts” skat. s.v. *Skrudalģine*, Skruden pļ Kuldģģā (Pauklejģm) 1963, “Skrundenes purvs” Raņķos B E II 98 (“Skrundenes purvs” B U IV 142, *Skrūndenes*- puors 1966), *Skrūnd(e)nieki* z Briņķos E II 10 (*Skrūndenģieki* U IV 23, *Skrūndeniģieki* †z

Nīkrācē, “piē Ežiēm z, taga tig kuōki viēn”, 1966, n 1972), *Skrundenieki* z Bunkā E II 38 (*Skrūdeniēks* U IV 71, *Skrūdeniēki* †z 1955, “ ” vs Lģia 2020), *Skrūdeniēki* js Durbē 1964, js Medzē 1961 (skv.), *Skrūdeniēki* †z Nīkrācē skat. *Skrūnd(e)nieki* z Briņķos, *Skrūdenieki* z Nurmuižā E II 117 (Skrūnīek, Sēļciemniekos pgd, U IV 209, Skruņ(d)niēk Laucienē, Sēļciemniekos, 1962), “Skrundenieki” vs Vandzenē skat. *Skrūndniēki* mā, *Skrūdeniēki* pgd Skrundā (un *skruūdeniēki* pgl [-nieki E II 102]) U IV 157, “Skrundenieku- ciems” sc. tag. Pelču pag skat. *Skrūn(d)niēk*-ciems Kuldīgā, *Skrūnd(e)niēk-būd* mz Alsungā U IV 7, “Skrundiški” c Naujenē skat. “Skrindziszki” c s.v. “Skrinda”, Skruņ(d)niēk z Laucienē skat. *Skrūdenieki* z Nurmuižā, *Skrūndniēki* mā Vandzenes cp 1976 (“Skrundnieki” // agrāk “Skrundenieki” vs Vandzenē Lģia 2020), Skruņ(d)niēk †mu Kuldīgā 1963 (sal. *Skrūn(d)niēk*-ciems), *Skrūn(d)niēk*-brasls Kuldīgā (Ventā u pie Skrundniekciema) 1963 (= *Skrūndniēk*-brasls Griņķos U IV 123), *Skrūndniēk-būd* mz Alsungā skat. *Skrūnd(e)niēk-būd*, *Skrūn(d)niēk*-ciems Kuldīgā (kādas 8–9 js, bij. Skrundnieku muiža) 1963 (“Skrundenieku- ciems” sc., likvidēts, tag. Pelču pag Lģia 2020 [Latc 2007, 198], sal. Skruņ(d)niēk †mu). Vārdam ir kursiska cilme, tomēr konkrēts skaidrojums nav drošs. Iespējams, saistāms ar senprūšu *scrundos* ‘dzirkles’ Balode, Bušs 2015, 216–218.

Skrūndas(-), “Skrunde”, Skruūden, *Skrūndenes*-, *Skrundenieki*, *Skrūdeniēks*, “Skrundenieku-”, “Skrundes”, skat. s.v. “Skrunda”.

“**Skrundiški**” c Naujenē skat. “Skrindziszki” s.v. “Skrinda”.

Skrūndniēk(-), *Skrūndniēki*, *Skrūnds*(-), *Skrūndu*-, Skruūnīek, skat. s.v. “Skrunda”.

Skrunstele šķū Vecpiebaltā (Inešu cp) 1970.

Skrūntes- pļavas Allažos 1950, *Skrūntes* z Allažos E I 35 (vs, četrās daļās: *Jaun-skrūntes* [†js 1950], *Kalna-skrūntes*, *Lejas-skrūntes* [†js 1950], *Vēc-skrūntes* [†js 1950] 1976, “Skrunte” Allažu draudzē 18. gs. Vidz. dr. kr. I 25 [1795., 1811., 1816., †z 1826. g. LVVA 199.1.15.]), *Skrūntes* †pusmu Allažos 1950 (“Skrutes” // v. “Grenzhof” pusmu, 2 km uz ADA no Allažu muižas, BHO II 197).

Skrup-sala me Rudzētos E II 173.

Skrupski z Aknīstē U V 275, js Ritē 1961 (“ ” vs Lģia 2020), z Saukā U V 352 (“ ” E II 64, Lones cp, 1979). Sal. uzv. *Skrupskis* Sēlijā Mežs et al. 2019, II 169, sal. arī liet. uzv. *Skrūpskas*, *Skrupskys* – varbūt no liet. dial. *skrūpis* ‘krupis’, *skrūpyti* ‘darīt pāri, mocīt’ LKŽ XII 1101, lai gan uzv. var būt arī aizguvums no slāvu valodām – po. *Skrupisz*, *Scrupis*, kr. *Скрупская* (siev. dz.) eLPŽ.

Skruzāni, *Skruzānu*-, skat. s.v. *Skrūzes*.

**Skruzda*

****Skruzda***: “Skruzdu- kr[ogs]” z [?] Bauskā E II 24 (*Skruzdu- // Skudrukrogs* 1949), *Skruzdele* me Panemunē (un *Skruzdeles* js, *skruzdele* ‘skudra’) 1949, *Skruzdiņš* z Rucavā E II 45 (*Skruzdīna-* māja U IV 97, “Skruzdiņi” †vs Lģia 2020, *Skruzdīne*, sal. *skruzda* ‘skudra’, bet tuvumā skudru nav, un *Skruzdīna-* aploks ga p, *Skruzdīni*, Aškāju ciemā, 1964, *Skruzdiņi* mā 1972a, *Skruzdiēni* mā 1972b), *Skruzdiene* le Garozā U V 409 (*Skruzdiēnē*, Sidrabenes cp, blakus laikam bijis daudz skudru, 1967), “Skruzdiens” la Rucavā U IV 100 (*Skruzdiēns* 1972): *skruzda*, *skruzde*, *skruzdele*, *skruzdele* ‘die Ameise (skudra)’ ME III 899. Sal. arī Liet. vv *Skruzd-upys* u, *Skrūzdē* la, *Skrūzdēs* pļ < liet. *skruzdē*, *skruzdelē* ‘skudra’ Lhež 306.

“***Skruzins***”, skat. s.v. *Skrūzes*.

Skruzīša-, *Skruzīte*, skat. s.v. *Skrūži*.

Skrūži js Mazzalvē 1961a (-ū- Mēmelē, Mazzalves cp, nosauktas cēlāja vārdā, 1961b, “ ” vs Lģia 2020), z Neretā U V 345 (1961, “ ” vai Skrūži E II 62, “Skrusche” 1858. g. r. l. U V 347, = “Skrūži” vs Pilskalnē Lģia 2020, sal. “Kņawiņa (Skrufcha)” [ģen.] z Neretas draudzē 1817. g. Kurz. dr. chr. III 230), *Skrūži* js Zalvē (< saimn. uzv.) 1961 (“ ” vs Lģia 2020), “Skrūžu- kalns” Pilskalnē (// “Knāviņu- kalns” // kļūdaini “Kņāviņu- kalns” // kļūdaini “Skrūžu- kalns”) Lģia 2020 (sal. *Skrūži* z Neretā), “Skrufchu rahjums” pļ Zalvē B U V 382 (n, iespējams, ka pie Skrūžiem z Neretā, 1961), *Skrūžiša-* pļava Zalvē U V 381 (*Skrūzīte // Skruzīte*, bijusi maza pļaviņa Zalves silā, pārbraucot Samāna tiltiņam kalniņā; apm. 2 km no Briežiem mžs, 1961, sal. *Skrūži* js). Sal. *skruzītis* (?) ‘das Eichhörnchen (sciurus vulgaris L.) (vāvere)’ ME III 899, *skrūze* = *krūze* ‘der Krug’ ME III 900, sal. arī uzv. *Skruzis*, *Skrūzītis*, *Skrūzītis* Sēlijā Mežs et al. 2019, II 170.

“Ahke (***Skruhbe***)” z Tērvetē (Kalnamuižas un Penkules draudzē apm. 1806. g.) Kurz. dr. chr. II 153 (sal. *Āķi* z E II 78).

Skrūdeļa- pļava Zeltiņos 1961.

Skrūdeņa-, *Skrūderi*, “Skrūderine”, skat. s.v. *Skrūodērs*.

Skrūdes mā Virānē (Dzelzavas cp) 1972.

Skrūles, skat. s.v. *Skrule*.

Skrūļa- druņ me Ulmalē (Sakas cp, “tuŕ bija laūks, liēls uōzuōls, tuŕ žīc bi pakāriēs, taga meš”) 1963.

Skrūļu-, skat. s.v. *Skrule*.

Skrūnis pļ Matkulē 1962 (*Skrūņa-* pļava B E II 116, “Skrūņa pļava” B U IV 204, “Skrūnis” // “Strīķu- Skrūnis”, un “Skrūņa- pakalne” nogāze, “Skrūn-taka” [“Skrūņa- taks” // “Skrūņa- taka” Lģia 2020], lazdu aleja (taka) Imulas ielejā gar gravas nogāzi no Laukstrīķu mājām uz Imulu un tālāk uz

Buses pilskalnu, Tvd 2020), Augstais- Skrūnis ka Kandavā E II 114 (n 1962), “Augstais fkruhnis” la Kandavā B U IV 197 (n 1962).

Skrūpstiķ-, *Skrūpstiķⁱ*, skat. s.v. *Skrūskapi*.

Skrūdeļa- d^oārš pļ Sinolē (Silgaiļu z robežās, uz D no mājas; skrodelis, kas šo pļavu nomājis, lielījies iekopt to par dārzu, p, Skrūdeļa- tūrums la, Jenicu z robežās pie Skrūdeļa grāvja, kādreiz nomājis kāds skrodelis, p. Skat. s.v. “Skrodelis”.

Skrūskapi z Aizputē U IV 16 (jeb “Skrūvstupi” †z B E II 5, *Skrūpstiķⁱ* // *Skrūskupⁱ* †z, tagad *Dārznieki* js, 1958, te arī *Skrūskopu-* ceļš, atzarojas no Liepājas šosejas aiz Burtniekiem mā, ved garām Skrūskopu kapiem, Zibas birzij un pie Peizu mājām izved uz Šlampu ceļa, 1994), z Kandavā 1962 (*Skrūskapi* E II 113 [celta 1910. g., 1988], *Skrūzkopi* U IV 195, “Skrūskopi” // “Skrūskapi” vs Lģia 2020), “Skrūskopu- kapi” Aizputē Lģia 2020 (*Skrūskapi* U IV 17, *Skrūpstiķ-kapⁱ* // *Skrūskup-kapⁱ* // *Krūzkop-kapⁱ* // *Skrūskopu-* kapi 1958). Sal. uzv. *Skrūskops* Mežs et al. 2019, II 170 vai *skrūvstēķis*, *skrūvstīķis* ‘Schraubenstock (skrūvspīles)’ ME III 900. Sal. arī s.v. *Skrūstup-*.

“**Skrūskopi**”, *Skrūskopu-*, *Skrūskup-*, *Skrūskupⁱ*, skat. s.v. *Skrūskapi*.

Skrūs-muiža, skat. s.v. “Skrūves-”.

Skrūstup-kalnīc ka Ērgemē (Turnā, pie Sēdas u, “tur reiz i bīc māja, laīkam i bīš uzvārc Skrūskups [sic!]. manc tēs viņ i rezēš tūo mājīnu.”) 1951 (*Skrūstupa-* kalnīns, un *Skrūstupīna-* pļava †pļ, < uzv., 1982): < uzv., skat. s.v. *Skrūskapi*.

Skrūvaras, skat. s.v. “Skrūveres”.

“**Skrūveres**” vs Pilskalnē (daļēji izzudusi) Lģia 2020, *Skrūveri* z Neretā (// *Skrūveres*) 1961 (-ū- 1960, *Skrūvaras* // “Skrūveri” E II 62, *Skrūvaras* U V 345, “Skruhwera” [ģen.] Neretas draudzē 1793. g., 1817. g. Kurz. dr. chr. III 185, 231, = *Skrūveri* z s.v. *Skrūvere*?), *Skrūveri* mā Vānē 1962, *Skrūver-kalns* mā Zelgauskā skat. *Skrūver-kalns* z Grostonā s.v. *Skrūvere*. Sal. s.v. *Skrūvere*?

“**Skrūves-** kalns” Ērgemē Lģia 2020, *Skrūves-* līcis Sunākstē (izr.: skrūves- lēic(i)s) 1973, *Skrūves-muiža* z Ērgemē E I 70 (= “Skrūves” mā?), *Skrūves-* muiža †mu Ērgemē (// *Skrūs-muiža*) Raģe 1964, 24 (“Skrūves-muiža”, v. “Skruwesmuisch” pusmu, 3 km uz Z no Ērgemes muižas, 1909. g. BHO II 599), *Skrūves-* *Skrūzmanis* z Sunākstē skat. s.v. – *Skrūzmanis*, “Skrūves” vs Ābeļos Lģia 2020, mā Ērgemē p 1969 (*Skrūves* js, uz Ērgemes mu zemes, 1982, = *Skrūves-muiža* z?), *Skrūves* z Sunākstē E II 67 (*Skrūves* Ceļi IV 38, *Skrūves* U V 370, *Skrūves*, Sēlpils cp, 1961), *Skrūves* z Viesītē E II 59 (*Skrūves* U V 337, *Skrūves* 1960, “Skrūves” vs Lģia 2020): *skrūve*, *skrūva* ‘die Schraube’ ME III 899.

“Skrūvstupi”

“**Skrūvstupi**”, skat. s.v. *Skrūškapi*.

Skrūzani, *Skrūzāni*, *Skrūzānu-*, skat. s.v. *Skrūzes*.

Skrūzes z Salienā (*// Krūzes*) 1960, *Skrūzani* z Neretā U V 345 (*Skrūzāni // “Skruzins” E II 62, Skrūzāni // Skruzāni* 1961, “Skruzāni” Jaunsudrabiņš 1959, 41 [vs Lģia 2020], sal. “Silgalla (Skruļina)” [ģen.] z Vecmuižas draudzē 1793. g., “Sillgalla (Skruļena)” [ģen.] z 1817. g. Kurz. dr. chr. III 183, 228), *Skrūzānu-* ganības Neretā (un – kalns *// -u-*) 1961. Sal. *skrūze = krūze* ‘der Krug’ ME III 900, arī uzv. *Skrūze* Mežs et al. 2019, II 341. Sal. arī s.v. *Skrūži*.

Skrūzīte, skat. s.v. *Skrūži*.

Skrūzkopi, skat. s.v. *Skrūškapi*.

Skrūves- Skrūzmanis z Sunākstē (izr.: skrūves- skrūzman(i)s) 1973 (sal. *Skrūves* z s.v. “Skrūves-”), *Skrūzmaņi* c Līvānos (Pēternieku cp) 1970 (“ ” p 1969 [LAgš], kr. “Skruzmany” // kr. “Skrivmany” TkRI, “Skryuzmaņi”, izr.: skreuzman’i, Zeps 460, “Скрузманъ”, “при бол. Скребель” [pie Skrebeļupurva], Спис., “Skreuzmaņi” // “Skrūzmaņi” // izl. “Skreuzmani” sc., daļēji izzudis, tag. Rožupes pag Lģia 2020 [latg. “Skryuzmani”, < 3 mājas, pareizāk: “Skreuzmaņi”, Latc 2007, 278], sal. *Skrūzmaņi* z), *Skrūzmaņi* z Līvānos E II 171 (sal. *Skrūzmaņi* c), *Skrūzmaņu-* kalns Līvānos (Pēternieku cp) 1970, *Skrūzmaņu-* kapi Līvānos (Pēternieku cp) 1970 (“Skrūzmaņu- kapi” // “Skreuzmaņu- kapi” tag. Rožupes pag Lģia 2020), *Skrūzmaņu-* purvs Līvānos (Pēternieku cp) 1970 (“Skrūzmaņu- purvs” Konv. X 20401, “Skrūzmaņu- purvs” // “Skreuzmaņu- pūrs”, un “Skreuzmaņu- ezers” // “Garais- ezers” tag. Rožupes pag Lģia 2020), *Skrūzmaņu-* tīrums Līvānos (Pēternieku cp) 1970. Sal. uzv. *Skrūzmanis* Latgalē, izl. *Skryuzmaņis*, kas īpaši izplatīts tag. Rožupes pag, kā arī Līvānos; izl. *skrūze* ‘krūze’, Mežs 2017, 249 un uzv. *Skrūzmanis* Mežs et al. 2019, II 341. Sal. arī s.v. *Skrūzes*.

Skrūži, “Skrūžu-”, skat. s.v. *Skrūži*.

Skrūobas z Jaungulbenē skat. *Skrobas* z Adulienā s.v. – *Skroba*.

Skrūoča ga Šķaunē (Šuškovas cp, Kozlovā c) 1963, *Skrūočš* pļ Bērzpilī (nezina, kāpēc tā sauc) 1981. Sal. Latgalē uzv. *Skraučš*, *Skraucis*, kas aizgūts no po. *krawiec* ‘drēbnieks’ ar s piespraudumu, Mežs 2017, 248?

“**Skrodelene**”, *Skrūodelēni*, *Skrūodelic*, *Skrūodelines-*, skat. s.v. “Skrodelis”.

“**Skrodelis**” mā Jeros skat. *Skrūodelic* z, “Skrodel” z Jumurdā skat. *Skrūodeļi* z, *Skrūodels* z Liepupē skat. *Skrūodeļi* z, *Skrūodelis* z Ternejā E I 108 (*Skrūodeļi*, Vilpulkā c, 1952, “Scrodell Peter” 1782. g., “Skrohdel” 1795. g. Rūjienas Lielajā muižā LVVA 199.1.387., “Skrodel” 1811. g., “Skrohdel” 1826., 1834., 1850. g. [1857. g. LVVA 77.14.248.] Ternejas muižā LVVA 199.1.389., = *Skrūodeļi* z Rūjienā, Vilpulkas cp Virķēnos, 1974,

= “Skrodeļi” // “Skrodelis” mā Vilpulkā Rūjiena 1999, 184, 152, = “Skrodeļi” vs tag. Vilpulkas pag Lģia 2020), *Ķikala- Skruōdelis* †mz Rucavā (Papē) 1967 (= *Skruōdelēni* mz?), *Belt-skrūōdeļs* †z Ancē (Ventas cp) 1964 (*Beļt-skrūōdeļ* z Popē U IV 274), Vāc-skrūōdelis z Lādē skat. *Skujiņi* z s.v. “Skuja”, *Skruōdeļ[a]*- ezers Stendē (agrāk bijis dī) Draviņš 1935, 274 (dī Draviņš 1939, 409, *Skrūodeļ-ēzērs* U IV 219, *Skruōdeļ-dīks* dī 1962), *Skrūodeļa-* grāvis Sinolē (Jenicu z robežā, no mājas uz R, to kādreiz nomājis kāds skrodelis) 1979, “Skrodeļa kalns” Zentenē B U IV 246 (Dzirciemā, 1962), *Skrūodeļa-pļava* †pļ Mēri (Bilskas cp) 1978, *Pātara- skruōdeļa-* namelis mz Pērkonē (// *Šēduōli*, Pātara mazmājā dzīvojis drēbnieks [izl. skruōdelis], tā radies nosaukums. Oficiālais nosaukums *Šēduōli* dots 1930. gados) 1965 (“Pātara-skrūodeļa- namelis” U IV 90, *Pātara- skruōdeļa-* namelis “pārbūvēts, tagad mājas sauc Saulgoži”, 1972);

Skruōdeļi z Aizupē E II 107 (*Skrūodeļi* U IV 173, mā Variebā 1962, “Skrohdel” 1850. g. r. l. U IV 175), *Skrūodeļi* mā Baltinavā (izr.: skrūod'el'i, 3 mā, “vacijs moš skrūodērs b'ejs'”) 1974, *Skrūodeļi* z Dobelē U V 394 (*Skruōdeļi*, Gaismas cp, Rumbeniekos [pgd?] 1959, “Skrodeļi” RKr. IV 106, “Skrodeļi” Atb. kal. 1891, 37, *Skruodeļi* E II 74), *Skruōdeļi* z Griķos E II 92 (= Skruōdeļ z Kuldīgā, Rendas cp, 1963?, = Skruōdeļ-sēt mz Kuldīgā?), Skruōdēļ mz Laucienē (Ķūļu cp, Dzedru ciemā, dzīvojis skroderis) 1962, *Skruōdeļi* z Liepupē E I 97 (// *Skruōdeļ-māi* // *Skruōdels*, mu rentes mā, vecsaimniecība, 1957, “Skrodel” 1811., 1816., 1834. g., “Skrodeli” 1826. g., “Skrohdel” 1850. g. [1858. g. LVVA 77.14.222.] LVVA 199.1.342., “Skröder” // “Skrodeli” vs 1681. g., “Skrodeļi” pusmu, 2,5 km uz ZR no Liepupes muižas, BHO II 598, “Skrodeļi” vs, Jelgavkrastos c, Lģia 2022, = *Skroderi* J.V.?), *Skruōdeļi* z Rūjienā, Ternejā, Vilpulkā skat. *Skruōdelis* z Ternejā, *Mež-skrūōdeļ* z Zentenē U IV 245 (Meš-skrūōdēļ †mžs, atradās bij. Rindzeles mu teritorijā, pie meža, un Meš-skrūōdēļ-pļāu pļ 1962, sal. “Skroder” z Zentenē s.v. *Skruodērs*?);

“Skrodeļu- kalniņš” me Slampē B E II 141 (*Skrūodeļ-kalniņa-* mežs U V 503, *Skruōder-kalniņš* 1973, sal. *Skrūoder-kalniņš* s.v. *Skruodērs*), *Skruōdeļu-pļava* Zemītē (daļa iestiepjas Aizdzires pag) 1959, “Skrodeļu- purīns” pu Grundzālē (= Gaujienā, “Pakalniešu mājas robežā”) Pas. XIV 377, 52;

“Skrodeļ-bedre” †dī Matkulē (// “Skroder-bedre”) Lģia 2020, *Skruōdeļ-daņbis* ce Nogalē (Valdemārpils cp, meža ce aiz Plēkņiem mžs) 1980, *Skruōdēļ-dārziš* me Laucienē (uz Engures ezera pusi, skroderim piederējis) 1962, *Skruōdeļ-dārzs* la Matkulē 1962, *Skruōdeļ-dīks* dī Stendē skat. *Skruōdeļ[a]*- ezers, Skruōdeļ-dzelme Kandavā (Abavā u) 1962, *Skruōdeļ-* ezers Stendē skat. *Skruōdeļ[a]*- ezers, *Skrūodeļ-gabaliņi* la Sinolē (izr.:

“Skrodelis”

skrudēļ-, uz D no Klāugiem z, Kūpiņu c skrodelis šos tīrumiņus kādreiz apstrādājis) p, Skruodeļ-kaļns Dundagā (Vīdales ciema Muņciemā) 1965, *Skruodeļ-kaļns* Kūdumā p, *Skrūodeļ-kaļniņa*- mežs Slampē skat. “Skrodeļukalniņš” me, *Skruodeļ-māi* z Liepupē skat. *Skruodeļi* z, *Skruodeļ-mājiņ* mz Limbažos (// of. *Zied-gravas*, uz bij. Vējiņu z zemes, dzīvo drēbnieks) 1957, *Skruodēļ-* mežiš me Upesgrīvā (daļēji nocirsts) 1962, *Skruodeļ-nuōra* la Vildogā (Gaučauskā, “agrāk tur skruodelim bijusi zeme”) 1950, *Skrūodeļ-pļāv pļ* Lībagos U IV 199 (*Skruodēļ-pļāu* // Meļpūrs, Damšļos, bija skroderis Mellpurs, 1962, *Skruodeļ-pļāv*, Andumu mežā, p), *Skruodēļ-pļāu* †pļ Upesgrīvā (pļāvis skroderis) 1962, *Skruodeļ-pļaus pļ* Vitrupē (Mantiņos z) 1957, *Skruodeļ-pļaviņč pļ* Limbažos (Vecimaka z robežās, to pļāvis skrodeļa Adiņa tēvs un tēva tēvs, tagad aizaugusi) 1958 (sal. *Skruodeļ-mājiņ* mz), *Skruodeļ-sēt* mz Kuldīgā (Rumbas cp) 1963 (sal. *Skruodeļi* z Griķos), *Skruodeļ-tiltiņš* Pociemā (senāk skrodeļi zem tiltiņa drānu atgriezumus nobāzuši, lai neredz darba devēji) 1958;

“Skrodelene” pļ Saldū B U IV 152, *Skruodelēni* mz Rucavā (Papē, Priediena galā) 1967 (mā 1972, *Škrūodelēna*- mājiņa U IV 98, “Skrodelēni” vs Lģia 2020 [mā, Papes ciemā, Priedienģalā, Kurzeme 42], = *Ķikala-Skruodelis* †mz?), *Skruodelines*- ceļš ce Dunikā (apm. 4 km garš meža ceļš, kas izbeidzas pie “Skrodera” mājas) 1958, *Skruodelic* la Ūoņos (Sīļu z zemē; “tūr zīguļ skruodels, tā mājina vai nau”, te arī *Skruodelic* ce, tagad izrakts) 1952, mā Jeros (bij. Olermuižas mz, uz R netālu no Grūduma z, izl. *skrodelis* ‘drēbnieks’) 1942 (“Skrodelītis” // “Skrodelis” mā, Oleru muižas mz, Rūjiēna 1999, 165), *Skruodeliši* amatnieka zeme Trikātā (pie Cīruļkalna ka, apm. 1 km no Trikātas centra) 1951 (*Skruodeliši* js 1975): *skruodelis* = *skruoderis* ME III 900. Sal. arī uzv. *Skrodelis* Сталтмане 149. Skat. arī s.v. *Skrūdeļa*-, *Skrūdeļa*- un *Skruodērs*.

Skruōder-, skat. s.v. “Skrodelis” un s.v. *Skruodērs*.

Skruōdera-, *Skruōderene*, *Skruōderēni*, *Skruōderēni*, *Skruoderi*, “Skruoderis”, *Skrūoderiši*, *Skrūoderīts*, *Skruōderiēne*, skat. s.v. *Skruodērs*.

Skruodērs †liels akmens Saikavā (// *Skrodēr*-akmens, izr.: skruo°dēr-á:kmēnc, Aiviekstē u, bijis redzams 5 m virs ūdens, tagad izspridzināts, kad plostnieki laiduši pirmo plostu, uz šī akmens metuši adatas, lai plosti neplīstu. Tur kādreiz velns sēdējis un šuvis. Adata bijusi ratu ilkss) 1960, “Velna- *Skruoderis*” akmens Praulienā (// “Skroder-akmens”, Kujas u kr. krastā pie Jaunauziņu mājām, otrs lielākais Latvijas dižakmens) Avotiņa 1999, 98, *Skrūodeļ-* būd mz Alsungā U IV 8, *Skruōdera-* dārzs me Zaubē (Jaunsvērpos, 1 ha) 1969 (sal. *Skruōder-dārzs* la), *Skrūdeļa-* dēstine me Aknīstē (// *Degsnis*) U V 277, “Skrodera dšļums” dšļums Platonē B U V 425

(*Skrūdera-* dziļums, Platonē u, kur noslīcis kāds skroders, 1959), “Skrodera lahma” lāma Zvārdē B U IV 171 (n 1953), *Skrūdera-* mežs Rugājos (izr.: skrud'era-, Zeltiņos c) 1974, *Skrūdera-* Piģi z Vircavā skat. *Skrūderu-*, *Skrūdera-* pļava Cīravā un Dunalkā (// *Skrūderene*, pie Vērgales robežas) 1964, pļ Pēterniekos U V 424 (sal. *Skrūderiēne* pļ), *Skrūdera-* pļaviņa Ērgļos (Piperos z) 1977 (= *Skrūder-pļeviņa* pļ?), “Skrodera straubs” straubs Elejā B U V 405 (n 1954), “Pātara- skrūdeņa- namelis” mz Pērkonē skat. *Pātara- skrūdeļa-* namelis s.v. “Skrodelis”;

“Skrodery” ap Preiļu apkaimē (kr.) 1784. g. Zeps 460, “Skroderi” vs Aiviekstē LAģš Zeps 459, vs Aizkalnē Lģia 2020, *Skrūderi* js Aknīstē (izr.: skrud'er'i, šeit dzīvojis skroderis) 1977, “Skroderi” vs Andrupenē CK Zeps 459, *Skrūdeři* amatnieka zeme Bikstos 1975 (“Skroderi” vs Lģia 2020), *Skrūderi* js Biržos 1961 (= “Skroderi” vs tag. Salas pag Lģia 2020), *Skrūderi* mz Cērē 1973 (“Skroder” 1835. g. r. l. U IV 181), *Skrūdeři* z Dobelē skat. *Skrūdeļi* z s.v. “Skrodelis”, “Skroder” z Drabešu muižā (Āraišu draudzē 1729. g. un apm. 1722.–1731. g.) Vidz. dr. kr. I 62, 64 (“Skrohder” apm. 1740. g., Vidz. dr. kr. I 76), “Skrūdeři” †z Dunalkā B E II 12 (“Skrohder” 1857. g. r. l. U IV 29, *Skrūdeři* †z, iznīcinātas 1883. g., 1964), “Skroder” z Durbē 1858. g. r. l. U IV 76 (sal. *Skrūdeŗeni* z), *Skrūderi* z Dvietē (izr.: skrud'er'i) 1957 (“Skroderi” mā, saimnieks bijis skroderis, Dviete 8, js 1962), *Skrūdeři* z Elejā 1954 (*Skrūdeři* U V 405, “Skrūdeři” jeb “Pusmuižnieki” B E II 77, “Skroderi jeb Puļsmuiļschneeki” 1811. g. r. l. U V 406, “Skroderi” vs Lģia 2020), *Skrūdeři* mā Gudeniekos 1973, “Skroderi” vs Indrā Lģia 2020, *Skrūdeři* z Jaunpiebalgā (< uzv., // *Jaun-butlēři* un *Maz-butlēři*) 1970 (sal. *Butlēři* z E I 23), *Skrūdeři* z Jumurdā E I 13 (-ri, un *Skrūderu-* kolnc ka 1963, “Skrodel” 1826. g. LVVA 199.1.166., sal. *Skrūder-vēveri* z), “Skroderi” vs tag. Kaives pag skat. *Skrūdeři* z Skujenē, “Skrohder” z Krotē 1850., 1858. g. r. l. U IV 82, *Skrūderi* z Liepupē skat. *Skrūdeļi* z s.v. “Skrodelis”, “Skroderi” vs Līksnā Lģia 2020, *Skrūderi* z Ļaudonā 1960 (= “Skroderi” vs Praulienā Lģia 2020?), “Skroderi” vs tag. Mazozolu pag skat. *Skrūdeři* z Ogrē, *Skrūdeři* js Medzē (// -ri, un *Skrūdeři* †mz Vērgalē c, nojauktas, tagad te krūmi) 1961, “Skroder” z Mēmelē (1748. g. r. l.) p, “Skrūdeři” mz Nīcā U IV 86 (n 1974), *Skrūdeři* z Ogrē E I 31 (“Skroder” 1826. g. LVVA 199.1.315., *Skrūdeři*, Mazozolu cp, 1963, “Skroderi” vs tag. Mazozolu pag Lģia 2020), “Skroderi” vs Praulienā Lģia 2020 (= *Skrūderi* z Ļaudonā 1960?), “Skrūdeři” vs tag. Rožupes pag (daļēji izzudusi) Lģia 2020, “Skroderi” vs tag. Salas pag skat. *Skrūdeři* js Biržos, *Skrūdeři* z Skujenē E I 29 (-ri mā 1972, “Kalna Skroder” un “Leies Skroder” Kaives muižā 1826. g. LVVA 199.1.187., “Skroderi” // kļūdaini “Vec-priedēni” vs

tag. Kaives pag Lģia 2020), *Skruderi* mā Turlavā 1972 (“Skroderi” vs Lģia 2020), “Skroder” z Vecpilī 1858. g. r. l. U IV 107 (“Skroderi” vs Lģia 2020), z Zentenē 1835. g., 1858. g. r. l. U IV 249 (n 1962, sal. *Mež-skrūdeļ* z s.v. “Skrodelis?”), “Skrūderi” vs Zvirgzdenē LAģš Zeps 460, *Beļt-skrūdeļ* z Ancē skat. *Belt-skrūdeļs* †z s.v. “Skrodelis”, *Jāun-skrūderi* js Ogrē 1971 (sal. *Skrūderi* z), *Kaln-skrūderi* z Bebros (agrākais nos., tag. *Atpūtas*, un *Lejs-skrūderi*, tag. *Vidiņi*) 1965, *Lingas- Skrudēri* mz Bārtā (tag. *Lejas-Skrudēri*, saimn. uzv. Leja) 1960;

“Skroderu- akmens” Naudītē U V 421, *Skrūderu-* iela ce Rubeņos (no Rubeņu mu, gar ceļu bijušie amatnieku zemes gabali, tur agrāk daudz “skroderu” bijis) 1960, *Skrūderu-* kolnc ka Jumurdā skat. *Skrūderi* z, “Skroderu- kalns” tag. Kaives pag skat. *Skrūdēr-kalns* Skujenē, *Skrūderu-* kalns Ritē (izr.: skrūderu- kolnc, dzīvoja skroderis) 1961, *Skrūdēru-* kapi Elejā 1954 (*Skrūderu-* kapi U V 405, “Skroderu- kapi” Lģia 2020, sal. *Skrūdēri* z), “Skroderu- mežs” tag. Kaives pag Lģia 2020 (sal. *Skrūdēri* z Skujenē), *Skrūdēru- Piģi* z Vircavā (// *Skrūdēra-*) 1959 (sal. *Piģi* E II 88 [U V 445]), *Skroderu-* pļava Bērzaunē J. Kr. 1977, “Skroderu- upe” Platonē (Audruves posms vidustecē, // “Audruve” // posms vidustecē “Baznīcas- upe” // posms vidustecē “Zeltiņu- upe”) Lģia 2020 (sal. *Skrūdēri* z Elejā);

*Skrūdēru-*ākmens Lazdonā p, “Skroder-akmens” Praulienā skat. “Velna-Skrudēris” akmens, *Skrūdēr-*akmens †akmens Saikavā skat. *Skrudērs* †akmens, *Skrūdēru-*ast pļ Pastendē U IV 215 (skrudērs sienu pļāvis, citi gan domā, ka nekāda sakara ar skrudēri neesot, 1962), “Skroder-bedre” †dī Matkulē skat. “Skrodeļ-bedre” s.v. “Skrodelis”, “Skroder-darījumi” vs Barkavā Lģia 2020, *Skrūdēru-dārzs* †la Ancē (mežā, starp Lonasti un jūrmalu) 1964, *Skrūdēru-dārzs* la Mēmelē (Mazzalves cp, pie Kumelniekiem, bijuši divi brāļi – saimnieks un skroderis, pēdējais savu zemi saucis par dārzu, jo bijusi maza) 1961, *Skrūdēru-dārzs* la Zaubē (Jaunsvērpos) 1969 (= *Skrūdēru-dārza-tīrums* la?, sal. *Skrūdēru-dārzs* me), *Skrūdēru-*grava Aizupē 1962 (“Skroder-grava” Vānē Lģia 2020, sal. *Skrūdēri* z s.v. “Skrodelis”), *Skrūdēru-*kalns Irlavā U V 477 (*Skrūdēru-* 1959), *Skrūdēru-*kalns Ogrē p (sal. *Skrūdēri* z), *Skrūdēru-*kalns Skujenē 1972 (“Skroderu- kalns” tag. Kaives pag Lģia 2020, sal. *Skrūdēri* z Skujenē), *Skrūdēru-*kalns js Saikavā (izr.: – kolnc, Aiviekstes krastā, vietā, kur upē bijis liels akmens – Skroderis) 1960 (*Skrūdēru-*kalns z, un *Skrūdēru-*kalns 1973, sal. *Skrūdērs* †akmens), *Skrūdēru-*kalniņš Slampē U V 502 (-uō- paka 1973, sal. “Skrodeļu- kalniņš” me s.v. “Skrodelis”), “Skroder-lāma” dī Irlavā U V 478 (*Skrūdēru-lāma*, aizaudzis, 1959), “Skroder-līcis” vs Barkavā Lģia 2020, *Skrūdēru-līc-*ceļš ce Zlēkās U IV 297, *Skrūdēru-*līpa pļ Lazdonā p, *Skrūdēru-*pļāv pļ Zlēkās (mežā, netālu no dzirnavām) 1963,

Skrùoder-pļaviņa Dūrē (mežā, skroderim piederēja) 1961, *Skrùoder*-pļeviņa pļ Ērgļos p (= *Skrùodera*- pļaviņa?), *Skroder*-purits pļ Taurenē (Mežandrēnos mā) p, *Skrùodef-sēts* js Padurē (Abavas cp) 1963 (“Skroder-sētas” vs Lģia 2020), “Skroder-upe” Vānē (// “Skroder-upīte”) Lģia 2020 (sal. *Skrùodeļi* z Aizupē s.v. “Skrodelis”), *Skrùoder-vēveri* z Jumurdā 1977 (“Skroder-vēri” // agrāk “Skroder-vēveri” vs Lģia 2020, sal. *Skrùoderi* z);

Skrùoderene pļ Cīravā un Dunalkā skat. *Skrùodera*- pļava, *Skrùoderēni* z Durbē E II 39 (*Skrùodrēni*, un *Skrùodrēna*- bižze, *Skrùodrēna*- pļava 1964, *Skrùoderēns* U IV 74, sal. “Skroder” z), *Skrùoderēni* js Dzērvē (Aizputes cp, saimn. uzv. Skroderēns) 1958 (= “Skroderēni” vs Aizputē Lģia 2020), *Skrùoderēni* mā Medzē (Saraiku c, nos. laikam pēc saimnieku vārda, dzīvojis “Skruoderēnu Juris”) NSLA 120, js Vecpilī 1966, “Skruoderine” pļ Dignājā U V 324 (Skruoderine, lietātājs skroderis, p), *Skrùoderīts* pļ Koknesē 1961, “Skroderīši” vs tag. Murmastienes pag Lģia 2020, “Skruoderīši” mz Nīcā U IV 86 (n 1974), *Skrùoderiši* mā Tilzā (izr.: skruoderiši) 1980, *Skrùoderiēne* pļ Pēterniekos (Dalbes cp, tūrelī, govīs nelabprāt ēd aso zāli un daudz staigā) 1959 (sal. *Skrùodera*- pļava): *skruoderis* ‘der Schneider’, *skruoderene* ‘die Frau des Schneiders (skrodera sieva)’ ME III 900. Sal. arī uzv. *Skroderis*, *Skroderēns*, *Skroders* СТАЛТМАНЕ 161, 190, 200 un uzv. *Skrùders* Mežs 2017, 249. Skat. arī s.v. “Skrodelis”.

Skrùod-upe Birzgalē (un *Skrùod-upes*- tilts [*Skrùod-upes*- tilc 1970]) U V 314, 315 (“Skrodupe”, > Zvirgzdē u, B E II 157, *Skrùod*-upe 1970), “Skrodupi” z Birzgalē B E II 60 (*Skrùod*-upe U V 313, *Skrùod-upi* †z, pie Skrodupītes, uz Vecumnieku pusi, 1970).

Skrò^a**džine** pļ Preiļos (maza, apaļa pļaviņa pašā sādžas vidū, tur sarakti mārki) skv., “Skrodžines” [-uo-?] z Dignājā 1816. g. r. l. U V 328. Sal. s.v. *Skrùoča*?

Skrùopstas mā Kandavā (Aizdzires ciemā, celta 1959. g.) 1988: *skruopsta* ‘die Wimper(n)’ ME III 900?

Skrùošu- kalva paka Grobiņā (Dubeņu ciemā, Zaļajā mežā, izveidojies no jūras sanesumiem) 1960, “Skroš-straits” Matkulē (// “Kroj-straits” // “Krojš-straits” // “Kroņ-straits” // “Krož-straits” // “Skroj-straits” // “Skroju-straits” // “Skroņ-straits”) Lģia 2020, *Skrùotiņas* z Sērmūkšos E I 29 (*Skrùotīnas* 1963): *skruôte*, *skruots* ‘der Querl (Saum) an Weiberröcken u. an Hosen (brunčiem, biksēm piešūta josta)’, *skruôtes*, *skruotis* 1) ‘Flintenschrot (bises skrotis)’; 2) ‘das Schrotmehl (skrotēti, rupji malti milti)’ ME III 900, 901, EH II 514.

Skrò^a**ženieku**-, skat. s.v. Skrāžņiks.

“Skryuzmani”, “Skryuzmaņi”, skat. s.v. – *Skrùzmanis*.

Skubeļu-, skat. s.v. *Skūlbē(r)ģi*.

Skubenis, *Skubeņi*, “Skubernieši”, *Skubiķelis*, “Skubinava”, *Skubinova*, *Skubiņi*, *Skubiņu-*, skat. s.v. *Skubis*.

Skubis z Vecpilī U IV 105 (*Skubes* // *Skubji* E II 46, *Skubji*, Aizputes cp, 1966), *Skubja-* diķis Kalētos 1969, *Skubi* z Praulienā 1953 (mā J. Kr. 1981, 1971, // *Skubas* [Fs. mat.] // *Skubu-* mājas [1970] Mnm 1959, *Skubji*, bij. Lazdonas mācītājmuižā, E I 24, “ ” vs, un “ ” // “Lejas-zīles” vs Lģia 2020, “Skubit” Lazdonas muižā VAR III 1162, “Skubbe” Jaunlazdonas pusmuižā 1826. g. LVVA 199.1.233.), *Skubji* z Kalvenē E II 19 (U IV 49, †z, noārdītas, 1970), z Zūrās E II 155 (n 1963), “Skubbepischa” z Kalētos 1858. g. r. l. U IV 39 (n 1955), *Skubu-* mājas Praulienā skat. *Skubi* z, “Skubu- rags” zemesrags Babītē (un “Skubu-raga- kakts” ez līcis) Lģia 2020;

Skubenis z Mazsalacā E I 112 (“Skubenis” 1782. g., “Skubben” 1795., 1811., 1826., 1834., 1850., 1858. g. LVVA 199.1.402., *Skubeņi* 1969), “Skubernieši” sc. Baldonē (Baldones lauku teritorijā) Latc 2007, 334, *Skubiķelis* mā Nīcā 1974 (“Skubiķelis” mz U IV 86), *Skubinava* ap Tilzā (izr.: skubynova, Lazdukalna cp) 1986 (“Skubinava” LAģš Zeps 460, *Skubinova* c 1980, *Skubunova* pusu 1957, kr. “Skubenevo” TkRI, kr. “Skubineva” 1784. g., po. “Skubynowo” SG Zeps 460, “Скубиново” // “Дубровка” ferma, “Скубиново” un “Скубиново-Рейники” vs, “при руч. Кейба”, Спис., “Skubinova” // latg. “Skubynova” sc., daļēji izzudis, tag. Lazdukalna pag Lģia 2020 [< 3 mājas, Latc 2007, 70], = “Skubinava” c, Lieparu cp, p 1969?, = *Skubinava* mu Bērzipilī E II 176 [†mu, izr.: skubynova, 1957]?, sal. *Skubiņas* mā), “Skubinevo” ap Robežniekos (kr.) TkRI Zeps 460, *Skubins* z Šķilbēnos (izr.: skubync, Krākupes ciemā) 1962, *Skubiņas* mā Tilzā 1980 (sal. *Skubinava* ap), “Skubiņi” mc. Jaunpiebalgā (// “Skubīni”) Latc 2007, 92 (// izl. “Skubīni” Lģia 2020, sal. *Skubiņi* z), *Skubiņi* js Demenē 1960 (“ ” vs Lģia 2020), js Iršos 1965, “ ” vs Izvaltā Lģia 2020, *Skubiņi* z Jaungulbenē E I 73 (J. Kr., 1960, *Skubiņu-* mājas Mnm 1959, “Skubbing” 1826. g. LVVA 199.1.421., = *Skabiņi* z s.v. *Skabis*?), z Jaunpiebalgā E I 23 (te *Gala- Skubīni* // *Vībanti* js, *Jaun-skubīni* // *Ruski* z, *Jaun-skubīni* js, *Kaļna- Skubīni* // *Dāukstes* // *Titani* z, *Lejas- Skubīni* // *Baķi* z, *Liēl-skubīni* // *Vībanti* z, *Maz-skubīni* // *Ķīķeri* z, *Sila- Skubīni* // *Milvīni* z, *Tīrūm- skubīni* // *Zūkeri* z, *Vēc-skubīni* // *Lāc-gaļvas* z, *Vēvēr-skubīni* // *Zāliši* z, *Zaļūm-skubīni* js, visi paralēlie nos. pēc iedzīvotāju uzv., un *Skubīn-kalns* 1970, “Skubīni” LS 1084, “Skubbin” 5 z 1826. g. LVVA 199.1.340., sal. “Skubiņi” mc.), *Skubiņi* z Kastrānē (Mārceniešos pgd) E I 43 (1953, 1979, “ ” vs Ķeipenē Lģia 2020), “Skubbiņ” z Mālpilī (Bukas muižā 1795. g.) LVVA 199.1.464., *Skubiņi* mā Meirānos (Degumnieku cp) 1971 (= “ ” vs tag. Ošupes pag Lģia 2020?), “Skubiņi” vs Preiļos CK Zeps 460, *Skubiņi*

mā Salienā (pie Ģeitvinišķiem c) 1960 (“ ” // “Skubiņi 1” vs tag. Vecsalienas pag Lģia 2020), js Suntažos (Juglā c) 1953 (Viziņu z strejgabalā, p, “ ” vs Lģia 2020), z Vestienā 1970, “Skubiņu- dīķis” Allažos Lģia 2020, *Skubiņu-* mājas Jaungulbenē skat. *Skubiņi* z, *Skubiņu-* sils Lubānā 1960 (= *Skubiņu-* sils Līgo [cp] 1971 [“ ” tag. Līgo pag Lģia 2020]?), *Skubiņ-cèrteles* †z Kraukļos 1970 (sal. *Cèrteles* z E I 15), *Skubiņ-gals* pgd Jaungulbenē (kur mājas Skubiņi) 1956 (sal. *Skubiņi* z), *Skubīn-*kalns Brantos 1963, ka Jaunpiebaldā skat. *Skubiņi* z, *Skubiņ-*kalns [Lejasciemā?] (Pincikāļos) p, *Skubiņ-liede* u Jaungulbenē (tā Skubiņgalā pgd sauc Liederes upīti) 1956: *skuba* ‘die Eilfertigkeit’ ME III 901. Sal. Liet. vv *Skubu* mīškas me Jurbarkas r. VŽ 341. Sal. arī uzv. *Skuba* Latgalē Mežs 2017, 249, *Skuba*, *Skube* un *Skubiņš* Vidzemē Mežs et al. 2022, II 182 un *Skuba*, *Skubis* Kurzemē un Zemgalē Mežs et al. 2019, II 170.

Skubliņa- ceplis Ozolniekos U V 441 (n 1959). Uzv.?

Skubris z Dunalkā U IV 27 (senāk *Skubri*, tagad *Gaļ-palādi* // *Gaļ-palāti* // of. *Gari-palādi* 1964), *Skubra-* liēknis pļ Kursīšos (Bāliņos c, pie Rupeikām z) 1953, “Skubriene” la Dunalkā B E II 12 (“Škubreene” B U IV 28, sal. *Skubris* z), *Skubriēns* me Dunalkā (zeme bija, tagad uzaudzis mežs, arī Gaļpalādi z sauca “Skubri”) 1964 (sal. *Skubris* z, “Skubriene” la): *skubrs* ‘eifertig, hastig (steidzīgs, pārsteidzīgs)’ ME III 901. Sal. Liet. vv *Skubrai* c Šaķu r. VŽ 341 un liet. uzv. *Skūbris*, *Skubrīs* < liet. *skubrūs* 1) ‘ātrs, dzīvīgs, žīgls, veikls, izveicīgs’; 2) ‘izdarīgs, steidzīgs’; 4) ‘uzcītīgs, rūpīgs, strādīgs’ u. c. LKŽ XII 1115.

Skubu-, *Skubunova*, skat. s.v. *Skubis*.

Skubulti pļ Gaviezē (un *Mežkuņga-* *Skubulti* pļ [*Mežkungā-* *Skubulti* 1963]) U IV 77 (lielajā mežā, pie Vilkiem mžs, 1963), *Skubulti-* ceļš Gaviezē U IV 78 (Lielajā mežā, caur *Mežkungā-* *Skubultiem* pļ, 1963), *Skubulti-* pļava Bārtā (Tiltos) 1960, *Skubulti-* tilts Gaviezē U IV 78 (pāri Gaviezes upei, *Skubultu* mežā, 1963).

Skubunova pusmu Tilžā skat. *Skubinava* ap s.v. *Skubis*.

Skuči, skat. s.v. *Skuķis*.

“**Skuddel**”, skat. s.v. *Skudulis*.

Skudenājs me Medņos (izr.: skuden°ājs) 1962. Sal. *skudēt* ‘schwach jucken, prickeln (vom Schweiß und Schmutz) (viegli niezēt, kņudēt [par sviedriem un netīrumiem])’ ME III 901, “kūlāt, bālēt, plukt (par luopiem, kad velkas)” EH II 514 vai *skudināt* ‘(den Kopf) schütteln (purināt [galvu])’ ME III 901?

Skudiķi †[kas?] Nīkrācē 1966.

“**Skuddinge**” z Vandzenē 1850. g. r. l. U IV 237 (n 1975). Sal. *skudināt* ‘(den Kopf) schütteln (purināt [galvu])’ ME III 901? Iespējams arī, ka sakne ir *šķud-*.

“Skudynie”

“Skudynie”, skat. s.v. *Skadiņš*.

“Skudišķas” apvidus Dvietē (// “Skudiški”) Lģia 2020 (sal. *Skujišķi* c s.v. “Skuja”).

“Skudling” pusmu Iršos (v. // v. “Kudling”, 1,5 km uz DA no Ogres muižas, 1826. g., v. “Helfreichshof”) BHO II 214.

“Skudnouka” sā (vai mu) Viļānos 1984 (“Skudnauka” vecticībnieku krievu c, “Skudnovka” СК, kr. “Skudnovka” ТкRI [1792. g., // “Skundovka” 1784. g.] Zeps 460, “Скудновка” Спис., “Skudnovka” sc. tag. Sokolku pag Latc 2007, 327 [un “Skudnovkas- kapi” Lģia 2020], = Skudnouška c Vidsmuižā 1980?): kr. *скудный* ‘trūcīgs, nabadzīgs’.

**Skudra*: “Skudor” ap Aiviekstē (kr., upes “Vikšta” l. krastā) 1784. g. Zeps 460, “Skudra” mā Bērzē skat. *Skudres* z, *Skudra* †z Ķoņos skat. *Skudras* z, z [?] Lugažos (viņpus Sedas u, mežā, Smilgu z tuvumā) 1951, *Skudra* mā Mērsragā (izr.: skudr) 1973, mā Rubeņos 1960 (“Skuddra” z 1811. g. r. l. U V 304, *Skudru-* sola z, Dunaviešos pgd, U V 302, sal. “Skudru-sola” sc. tag. Dunavas pag), z Skaņkalnē E I 105 (1958, “Skudras” vs Lģia 2020), pļ Gaigalavā (Kozāru ciemā) 1971 (sal. *Skudriņa* pļ), tī Kuldīgā skat. “Skudru- purvs”, *Pils-kallu- Skudra* †z Jumpravā (// *Pils-kallu- Skudras*, “pie Skudr*skollim [me], 1905. gadē kūņks izzīņē, apsējē ār mēž”) 1953, “Skudre” z Diķeru muižā skat. *Skudras* z Ķoņos, z Dvietē skat. *Skudres* z, z Jeru muižā skat. *Skudrītis* z Jeros, “Skuddre” z Kalnciemā skat. *Skudras* z, z Matkulē skat. *Skudras* z, z Mazzalvē skat. *Skudres* js, “Skudre” z Ogrē skat. *Skudres* z, “Skuddre” z Ruckas muižā skat. *Skudres* z Vaivē, “Skudre” z Slampē skat. *Skudras* mā, z Užavā (1850. g. r. l.) U IV 293 (n 1963), “Skudre” z Vinkelmaņa muižā skat. *Skudrenes* z Skrīveros;

Skudras- Apaļi js Kurmenē (< uzv.) 1961, *Skudras- ataūdziņa* birzs Sēlpilī 1961 (sal. *Skudras* z), “Skudras- atvars” Daudzesē U V 322 (*Skudras-* atvars †atvars, upe bagarēta, 1961, sal. *Skudras* z), “Skudras- birze” me Vecaucē U V 464, “Skudras- birzs” tag. Viesatu pag (// “Skudru- birze”, aizaugusi) Tvd 2020 (sal. *Skudres* z Remtē), *Skudrs-* būd mz Alsungā U IV 8 (sal. *Skudras* mā), *Skudras-* ezers Viesītē (// *Švēriņu-*, izr.: – azārs) 1960 (“Svēriņu- azars” U V 337, skv.), *Skudras- galš* la Skaņkalnē 1958 (sal. *Skudra* z), *Skudras- grānts-dūobes* ka Sēlpilī 1961 (sal. *Skudras* z), *Skudras-* kalns me Bērzaunē J. Kr., *Skudras-* kalns Lazdonā skat. *Skudres-* kalns, “Skudras kalns” Remtē (Vīšiņkos pgd) B U V 494 (n 1953, sal. *Skudres* z), *Skudras-* kalns Viesienā J. Kr. 1966, *Skudras-* kalni ka, me Jumpravā skat. *Skudres-* kalni ka, me, “Skudras- kalni” tag. Staburaga pag skat. “Skudru- kalni”, *Skudras-* krējuôtava Vecumniekos (“kâ skudriņas vēlkuôt visi kuôpâ tuo piēnu”) 1961, *Skudras-* krūogs ap, †kr Neretā (// *Skudru-*, pie Pilkalnes c)

1961 (*Skudras*- krūogs kr U V 345 “Skuddru krug” kr Neretas draudzē 1793. g., “Skudre-krug” kr 1817. g. Kurz. dr. chr. III 189, 235, sal. *Skudras* z un “Skudras- pļava” apvidus Pilskalnē), *Skudras*- laūks Grenčos 1959 (U V 475), la, †pļ Matkulē 1948 (*Skudras* la 1962, “Skudras lauks” B U IV 204, sal. *Skudras* z), *Skudras*- lauks Ziemerī (Baltkaulu z zemē) 1976 (sal. *Skudreniēte* tīrums), *Skudras*- lāuki Neretā (pie *Skudras* kroga) 1961 (sal. *Skudras*- krūogs ap, †kr), *Skudras*- mārks †mārks Puikulē (izr.: sku:dras-) 1980, *Skudras*- mārki dīķi Skaņkalnē 1958 (sal. *Skudra* z), *Skudras*- mežs Kalncempjos E I 75 (sal. *Skudres* z), “Skudras- pļava” apvidus Pilskalnē Lģia 2020 (sal. *Skudras*- krūogs ap, †kr un *Skudras* z Neretā), *Skudras*- purvs Praulienā 1971 (“ ”, Pikānu purva A daļa pie Madonas–Atašienes ceļa, no Pikānu purva atdala Z–D virzienā izstieptu pauguru grēda, Avotiņa 1999, 192, “ ” Lģia 2020, sal. *Skudres* z), *Skudras*- pūors pu Ritē 1961, *Skudras*- purviņš Sēlpilī 1961 (“Skudres purvs” B U V 367, = “Skudru- purviņš” Pas. XIV 287, 34?, sal. *Skudras* z), Skudrs-tīruls tī Griķos U IV 123 (sal. *Skudras* z), “Skudras- upīte” Sēlpilī (Akmeņupītes lejtece, > Vīķu ez R malā, netālu no Ezerlīciem, starp Ezerlīciem un Zemkātiem ieplūst vairāki spēcīgi avoti, nos. no Skudru (tagad Rogas) mājām) Avotiņa 2003, 16, 108 (lejtecē, // “Akmeņupīte” Lģia 2020, sal. *Skudras* z), “Skudras- uzkalns” pakalne Sēlpilī U V 366 (“Skudras- kalniņš” paugurs tag. Staburaga pag, mežā, Jelgavas–Krustpils dzelzceļa l. malā, apm. 1,5 km uz A no Staburaga dz. sta, 0,5 km uz ZR no bij. Bebriem, Avotiņa 2007, 32, sal. *Skudru*- kalns un *Skudras* z),

Skudres- atvars Tilžā (izr.: – otvārs) 1980 (sal. *Skudres* ap), “Skudres- kalns” Aizupē U IV 173 (1962), *Skudres*- kalns Lazdonā 1979 (*Skudras*- 1970, sal. *Skudres* z Praulienā?), *Skudres*- kalni ka, me Jumpravā (// *Skudras*-, izr.: skudres- kalli, agrāk *Pils*-kalli; “pie Mistāutu sila, starp kalliim àisēj”uši ežeri; žīvuoļi kâc skudra – zaglis”, bijuši pieejami tikai no Skrīveru puses) 1953 (sal. *Pils*-kallu- *Skudra* †z), *Skudres*- laipa Tilžā (un – līcis, izr.: – l'èic's') 1980 (sal. *Skudres*- atvars), “Skudres purvs” pu Sēlpilī skat. *Skudras*- purviņš;

“Skudras” c Rēznā skat. *Skudres* c, neof. mc. tag. Staburaga pag (Skudru kalnos, 8 mā grupa, apm. 1 km uz D no Jaunjelgavas–Jēkabpils ce, uz DA no Robežkroga c) Avotiņa 2007, 114–115 (sal. “Skudras” vs), sc. tag. Vērēmu pag skat. *Skudres* c Rēznā, *Skudras* la Matkulē skat. *Skudras*- laūks, mā Alsungā 1978 (jmā 1970, “ ” vs Lģia 2020), z Annā skat. *Skudres* z, z Āraišos 1972 (“Skudru- mājas”, “dažus simtus metru no Āraišu ezera, (..) sena soda vieta – Karātavu kalns”, Ansp. 138, = “Skudras” vs Drabešos Lģia 2023, sal. *Skudres* z Vaivē?), js Ārlavā (izr.: skudrs) 1962 (“ ” vs tag. Valdgales pag Lģia 2020), “Skudras” vs Atašienē LAģš Zeps 460 (daļēji izzudusi, Lģia 2020), vs Bērzē skat. *Skudres* z, *Skudras* js Blīdenē (“bijušā Mācītāja muīžas

**Skudra*

rija”) 1953, “Skudras” vs tag. Cenu pag skat. *Skudras* z Tetelē, *Skudras* z Daudzesē E II 56 (U V 320, 1961, mā 1982, “Skudras” 1811. g. r. l. U V 322), “Skudras” vs tag. Daukstu pag Lģia 2020 (mā, Daukstu cp, 1971), *Skudras* z Demenē (Līdumu cp, agrāk Paškeliškos [ciemats]) 1960 (“ ” vs Lģia 2020), †js Dobelē (Gaismas ciemā, Mazbērzē) 1959, “Skudras” vs Drabešos skat. *Skudras* z Āraišos, vs tag. Dunavas pag Lģia 2020, *Skudras* mā Džūkstē 1973, js Engurē (izr.: skudr^{as}) 1959, js Ezerē 1953 (“ ” vs Lģia 2020), vs Gārsenē (Kukalēnos c) 1969 (z 1960, “ ” Lģia 2020, sal. *Skrudalīne* †mžs s.v. *Skrudalīne*), js Gaviezē (// *Vārtājas- Uōzuōliņi*) 1963, z Glūdā (// “Skudres”) E II 73 (1959, *Skudres* U V 390, = “Liel-skudras” // agrāk “Skudras” vs Zaļeniekos Lģia 2020), *Skudras* js Gramzdā 1955 (= “ ” vs Priekulē Lģia 2020), z Griķos E II 92 (Skudrs U IV 122), mz Grobiņā (Medzes ciemā) 1960 (= js Medzē?), z Grostonā 1960 (= “ ” mā Aronas cp p?), js Iecavā (“atdalījušies no “Mazajiem Suōstiēm” z”) 1949, *Skudras* js Īlē 1958 (= “ ” †vs Anneniekos Lģia 2020?), mz Jūrkalnē 1969 (= “Skudrbūd” mz?), “Skudras” vs tag. Kalkūnes pag skat. *Skudras* mz Laucesā, *Skudras* z Kalncempjos skat. *Skudres* z, z Kalnciemā E II 79 (1959, “Skudre” 1857. g. r. l. U V 416, = “Skudras” vs Valgundē Lģia 2020 [Viršu iela 20, Tīreļi c, Lģia 2023], = “ ” mā Valgundē E II 87?), z Kalsnavā 1970, “Skudras” vs Kalupē LAģš Zeps 460 (= tag. Rožkalnu pag?), *Skudras* z Kalvenē 1970 (mā 1973), “Skudras” mā Katvaros p 1961, *Skudras* js Kazdangā 1958, mā Klosterē (Basu cp) 1972, z Koknesē skat. *Skudres* z, js Kosā (Amatas cp, uz bij. Mežmuižas zemes) 1971 (= “ ” vs tag. Amatas pag Lģia 2020?), *Skudras* mā Krustpilī un “Skudras” vs tag. Kūku pag skat. *Skudres* z Krustpilī, *Skudras* mz Kuldīgā (izr.: skūdrš, mežā, Rumbas cp) 1963 (“ ” mā, ZA no Kuldīgas pils., Kurzeme 101, “ ” vs tag. Rumbas pag Lģia 2020, = *Skudras* z Rendā pie Galeniekiem [z] 1962?), “Skudras” vs Kurmenē Lģia 2020 (= *Skudras* js Skaistkalnē?), *Skudras* js Kursīšos (Bāliņu ciemā) 1953, z Ūonos (izr.: skudr^{as}) 1952 (Dīķeriešos pgd, E I 96, *Skudra(s)* †z 1975, “ ” †mā Rūjiena 1999, 171, “Skudder” 1782., 1795., 1811., 1826., 1834. g., “Skudre” 1850., 1857. g. Dīķeru muižā LVVA 199.1.353.), “Skudras” vs tag. Laidu pag skat. *Skudras* mz Valtaiķos, *Skudras* mz Laucesā (Kalkūnu cp) 1960 (= “ ” vs tag. Kalkūnes pag Lģia 2020?), mz Laucienē (izr.: skudrš, Pļavu cp, Nariņciemā, 1962), z Litenē (nos. dots pēc 1920. g.) 1963 (“ ” mā p 1969 [vs, // “Skudriņas” vs Lģia 2020]), js Līvberzē 1959, “Skudras” mā Lodē Rūjiena 1999, 173, *Skudras* z Lutriņos 1953 (“ ” E II 96, “ ” vs Lģia 2020), js Madlienā 1965 (“ ” mā Madlienas ciemā, < uzv., Lat. c. 24), z Matkulē E II 115 (“Skudre” 1748. g. r. l., “Skuder” 1850. g. r. l. U IV 206, “Skudres (MaĶee, Leelee)” Atb. kal. 1891, 39, *Liēl-skudras* z [*Liēlās- Skudres* 1948] un *Maz-skudras* z [U IV 202, *Mazās- Skudres* 1948,

Mazās- Skudras p] 1962, “Skudras”, kur “Amula met mazu līkumu uz vakariem un Imula uz rītiem”, abu starpā tikai 0,5 km plata josla, Venta un Ab. 17, 49, = “Skudras” Kandavas apkārtnē CpDz II 325), js Medzē 1961 (= mz Grobiņā?), “Skudras” vs Meņģelē Lģia 2020, vs Mērsragā Lģia 2020 (mā Kurzeme 181), *Skudras* mā Milzkalnē 1973, z Neretā (Pilkalniešos pgd) U V 345 (sal. *Skudras- krūogs* ap, †kr), “ ” vs Nīcgalē LAģš Zeps 460 (Lģia 2020), *Skudras* mā Nīkrācē 1972 (= z Rudbāržos?), js Ozolniekos (māju saimnieks bijis ļoti darbīgs) 1959, z Patkulē E I 23 (*Lielās- un Mazās- Skudras* 1971), js Platonē (Platonēs ciemā) 1959 (“ ” vs Lģia 2020), z Praulienā skat. *Skudres* z, “Skudras” vs Priekulē skat. *Skudras* js Gramzdā, vs Prodē (// “Zvejnieki”) Lģia 2020, z Remtē skat. *Skudres* z, mā Rencēnos p 1969 (*Skūdras* 1971, vs Lģia 2020), *Skudras* z Rendā skat. mz Kuldīgā, js Ropažos 1950 (“ ” vs Lģia 2020), “ ” vs tag. Rožkalnu pag Lģia 2020 (= Kalupē?), *Skudras* z Rudbāržos 1966 (*Skudri* E II 21, *Skudres*, Mugurkaulgalā pgd, U IV 55, “ ”, D no Rudbāržiem c, Kurzeme 115, = “ ” vs Nīkrācē Lģia 2020), “Skudras” vs Rudbāržos skat. *Skudras* z Sieksātē, vs tag. Rumbas pag skat. *Skudras* mz Kuldīgā, vs tag. Salas pag skat. *Skudres* z Ābeļos, vs tag. Salnavas pag skat. “Skudriņas” vs, *Skudras* †js Sarkanos (izr.: sku^ldra^s, bijušās Klaucēnu pusmuižas teritorijā, kara laikā nopostīta) 1960, js Sātiņos 1953, “Skudras” †mā Sausnējā (apm. 900 m no Skudru pilskalna) Avotiņa 1999, 89, *Skudras* z Sēlpilī E II 66 (1961, Sku^ldrēs U V 365, = “no Dannepeltes Skudres mahjahm” LA 1826, 20?, sal. “Skudras” vs tag. Staburaga pag), “Skudras” vs Sēlpilī skat. *Skudres* z Ābeļos, *Skudras* z Sieksātē (Rudbāržu ciemā) 1958 (Vecsieksātniekos pgd, E II 21, U IV 59, = “ ” vs Rudbāržos Lģia 2020), js Skaistkalnē 1967 (= “Skudras” vs Kurmenē?), “Skudras” vs Skaņkalnē skat. *Skudra* z, †vs un vs Skrudalienā skat. “Skrundas” †vs s.v. “Skrunda”, *Skudras* js Skultē 1968, mā Slampē 1973 (“ ” vs Lģia 2020, “Skudre” 1815. g. r. l. U V 504, = *Skudres* z Smārdē?), z Smārdē skat. *Skudres* z, jmā Snēpelē (Sudrabkalnu cp, < uzv.) 1963, “Skudras” vs tag. Staburaga pag Lģia 2020 (2 ×: 1) “Skudras” // agrāk “Skudres” mā, komponista P. Barisona muzejs pagasta A, Skudru kalnu DA stūrī, apm. 1,5 km no Robežkroga c; minētas 1897. g. tautskaitē, un 2) “Skudras” // vēlāk “Mākuļi” †mā pag DA daļā, apm. 1 km uz D no Robežkroga c, starp Kalna Mākuļiem mā ZR un Vairogiem mā DA; minētas 1897. g. tautskaitē, tagad sabrukušas, Avotiņa 2007, 99, 111–114, sal. *Skudras* z Sēlpilī), vs Stopiņos (// “Aiz-vēji”) Lģia 2020, *Skudras* js Sunākstē (Vārnavas cp) 1961 (= “Skudras” vs Viesītē Lģia 2020 [Vārnavā Tvd 2020]), js Svitenē 1949 (Bērsteles ciemā, 1954, “ ” vs Lģia 2020), js Taurupē 1971 (“ ” vs Lģia 2020), z Tetelē (Cenu cp, mežā) 1968 (js 1959, = “ ” vs tag. Cenu pag Lģia 2020), “Skudras” vs Tilžā LAģš Zeps 460 (“Скудре”,

**Skudra*

pie upes “Дукста”, Спис., sal. *Skudres* ap), vs Tumē skat. *Skaûdr^{as}* js s.v. *Skaûdr^{as}*, *Skudras* js Ukros 1958, vs Vaivē skat. *Skudres* z, “*Skudras*” vs tag. Valdgales pag skat. *Skudras* js Ārlavā, *Skudras* †mā Valgalē skat. *Skudres* mz, “*Skudras*” vs Valgundē skat. *Skudras* z Kalnciemā, *Skudras* mz Valtaiķos (Laidas cp) 1966 (= “ ” vs tag. Laidu pag Lģia 2020), z Vecpiebalgā 1972, “*Skudras*” vs Vērgalē skat. *Skudras* mz Ziemupē, vs Vidsmuižā LAģš (sal. uzv. *Skudre*) Zeps 460 (*Skudru*- mājas z, “*Skudru* saimnieka ģimenes locekļi čakli kā *skudras*”, p), †mā tag. Viesatu pag (norakstītas 1967. g.) Tvd 2020 (sal. *Skudres* z Remtē), vs Viesītē skat. *Skudras* js Sunākstē, vs Vilcē Lģia 2020, *Skudras* mā Viļakā (Medņevas cp) 1974, “*Skudras*” vs Viļānos CK Zeps 460, *Skudras* z Zaļeniekos (Abgunstes cp) 1954 (1990, “ ” vs, un “*Skudras*” // tagad “*Rasas*” vs Lģia 2020), †js Zasā (“māju vairs nav”) 1958, js Zaubē 1969 (“ ” mā, pie Zaubes ciema, Zaube 2005, 186 [vs Lģia 2020]), mz Ziemupē (Vērgales cp, < uzv.) 1964 (= “ ” vs Vērgalē Lģia 2020);

“*Diž-skudras*” vs tag. Zirņu pag skat. *Lielās- Skudras* mā Skrundā, *Jaûn-skudras* z Biržos 1961, *Jaûn-skudras* js Glūdā 1959 (sal. *Skudras* z), *Jaun-skudras* z Kalncempjos (no 1950. g. Stāmerienas ciemā, atdalīta no Skudrām z) 1977 (*Jaûn-skudras* mā, Kalnienas c, sākotnējais nos. *Skudras*, vēlāk uzcelta jauna māja ar nos. *Jaunskudras*, pamatā vietvārds *Skudru*-kalns, Kalniena 37, sal. *Skudres* z), *Jaûn-skudras* z Koknesē skat. *Skudres* z, *Jaun-skudras* z Praulienā skat. *Skudres* z, “*Lejas- Skudras*” mā tag. Staburaga pag (// tagad “*Vairogi*”, apm. 1 km uz DA no Robežkroga c, *Skudru* kalnos, pie Skudrām, 1. Pasaules karā nopostītas, pēc tam atjaunotas) Avotiņa 2007, 122 (sal. *Skudras* z Sēlpilī), *Liēl-skudras* z Matkulē skat. *Skudras* z, “*Liel-skudras*” vs Zaļeniekos skat. *Skudras* z Glūdā, *Lielās- Skudras* z Patkulē skat. *Skudras*, *Lielās- Skudras* mā Skrundā 1976 (= “*Diž-skudras*” vs tag. Zirņu pag Lģia 2023, sal. *Skudres* z), *Maz-skudras* un *Mazās- Skudras* z Matkulē skat. *Skudras* z, *Mazās- Skudras* z Patkulē skat. *Skudras* z, *Mazās- Skudras* mā Skrundā 1976 (= “*Maz-skudras*” vs tag. Zirņu pag Lģia 2023, sal. *Skudres* z), *Pils-kallu- Skudras* †z Jumpravā skat. *Pils-kallu- Skudra* †z, *Vēc-skudras* z Praulienā skat. *Skudres* z;

Skudres ap Tilžā (izr.: *skudr'is'*, Krišjāņu cp) 1986 (sal. “*Skudras*” vs), c Rēznā E II 186 (“*Skudras*” Zeps 460, *Skudri* c 1956, = “*Skudras*” // latg. “*Skudrys*” sc. tag. Vērēmu pag Lģia 2020 [Latc 2007, 330]), *Skudres* z Ābeļos E II 63 (*Skudres* 2 × z U V 349, “*Skudres*” 1816. g. r. l. U V 351, vecsaimniecība 1961, = “*Skudras*” vs tag. Salas pag Lģia 2020?, = 2 mā Sēlpilī: 1) “*Skudras*” // “*Daugavas- stacija- 2*” [// “*Skudriņas*” vs Lģia 2020], pretī pašreizējai Daugavas stacijai, bij. stacijas ēka, tagad dzīvojamā māja, un 2) “*Skudras*” // tagad “*Ruogas*” // “*Ruogas- 2*” [vs, agrāk: “*Rogas*” Lģia 2020], 0,5 km uz R

no Vīķu ezera, Vārnas kroga–Puļpānu ceļa l. pusē, ap 0,3 km no ceļa, 1939. g. pārdēvēja par Rogām, Avotiņa 2003, 108, 118?), *Skudres* z Annā E I 67 (Meijera cp, tuvumā bijis liels skudru pūznis, 1961, *Skudras* 1979), z Bērzē (zaldāta māja, < uzv.) U V 387 (“Skudra, Mikel” zaldāta mājiņa p, = “Skudras” vs Lģia 2020?), *Skudres* mā Cēsīs 1984 (sal. *Skudres* z Vaivē), z Dvietē (izr.: skudr'is') 1957 (= “Skudre” z 1858. g. r. l. U V 288?), “Skudres” z Glūdā skat. *Skudras* z, *Skudres* z Kalncempjos E I 75 (“Skudres” 1901. g. p, *Skudras*, no 1950. g. Stāmerienas cp, 1977, sal. *Jaun-skudras* z), *Skudres* z Koknesē E I 45 (“Skudre” z 1826. g. LVVA 199.1.205., †z 1970, z 1972, *Skudras* 3 z, te arī *Jaun-skudras* z 1961), *Skudres* z Krustpilī E II 169 (“Skudres” RKr. III 46 [LAģš Zeps 460], *Skudras* mā 1972, sal. “Skudri” ap, = “Skudriņas”, agrāk “Skudras” vs tag. Kūku pag Lģia 2020), “Skudres” z Matkulē skat. *Skudras* z, *Skudres* js Mazzalvē (un *Jaun-skudres* js, Krūmiņu ciemā, kādreiz bijušas vecas mājas ar nos. Skudres, no kurām aizgūts jaunais nos.) 1961 (“Skudre” 1816. g. r. l. U V 335), z Ogrē E I 31 (2 mā p, “Skudre” 1826. g. LVVA 199.1.315.), z Praulienā E I 24 (1953, *Skudras* [1973], un *Jaun-skudras* z [“ ” Fs. mat.], *Vēc-skudras* z 1971, “Skudre” Jaunlazdonas pusmuižā 1826. g. LVVA 199.1.233.), *Skudres* z Remtē E II 138 (U V 495, “Skudras” B E II 138, 1953, sal. “Skudras” †mā tag. Viesatu pag), z Rudbāržos skat. *Skudras* z, Skudres z Sēlpilī skat. *Skudras* z, *Skudres* z Skrundā E II 103 (U IV 157, 1972, 1976, “Skudru- mājas” CpDz II 362 [Skrundas–Saldus lielceļa malā, Venta un Ab. 17], sal. *Lielās- Skudras* mā un *Mazās-Skudras* mā), z Smārdē E II 144 (U V 516, *Skudras* 1959, = “Skudriņas” vs vai *Skudras* mā Slampē?), “Skudres” mā tag. Staburaga pag skat. “Skudras” vs, *Skudres* z Vaivē (Ruckēniešos pgd) E I 31 (*Skudras* vs 1978, // -as p, “Skudre” Āraišu draudzē, Ruckas muižā 1707. g. un “Skuddriht” apm. 1740. g. Vidz. dr. kr. I 64, 76, “Skudre” Ruckas muižā 1826. g. LVVA 199.1.395., sal. *Skudres* mā Cēsīs), mz Valgalē (izr.: skudr^s, Abavas cp) 1962 (*Skudras* †mā, Abavas cp, “tās bij ļuōti vēcas. tuō nuōsaūkums cēliēs nuō īpašniēka uzvārda”, 1991), *Jaun-skudres* js Mazzalvē skat. *Skudres* js, *Liēlās- Skudres* z un *Mazās- Skudres* z Matkulē skat. *Skudras* z;

“Skudry” ap Kalupē (pie upes “Kolupnica”, 1784. g.) Zeps 460, “Skudri” ap Krustpilī (kr., tagad iesp. pils. daļa) TkRI Zeps 460 (“Скудры”, pie upes “З. Двинъ”, Спис., sal. *Skudres* z), c Dagdā skat. *Skudriki* c, Skudri c Rēznā skat. *Skudres* c, *Skudri* z Nīcgalē (2 × [?]: 2 mā sādžā, < saimn. uzv. Skudra, un 2 mā sādžā, pēc tuvumā bijušā skudru pūžņa, saimn. uzv. Rimeicāns, bet jaunais nos. dots, lai atšķirtu to no pārējiem šā paša uzvārda nesējiem) p, *Skudri* z Rudbāržos skat. *Skudras* z;

Skudru- Alksna pl Bērzgalē (izr.: – olksna, Kozubēržu ciemā) 1972, *Skudru- Astraveņa* la Nirzā 1957, – atauga Atašienē 1972, – *ataūdziņa* me

**Skudra*

Krāslavā (izr.: – ataûž'ēņē, Škutānūs sā) 1957, “Skudru- bērzs” Sērenē U V 364 (n 1961), *Skudru-* birze Cirgaļos (// *Skudru-* vēre, mežains purvs, “dikti pūlku skudru”) 1957, “Skudru- birze” tag. Viesatu pag skat. “Skudras- birzs”, Skudru- bērzis me Sātiņos U IV 156 (– biērze // – bērze, netālu no Dubes krogus, 1953), *Skudru-* birzīte †me Ņoņos (izr.: – bērzīts) 1975 (Skudr- bērzs, Skudru z zemē, 1952, sal. *Skudras* z), *Skudru-* birzīņa birzs Blomē (izr.: – birstīna) 1963, *Skudru-* ceļš Birzgalē U V 315 (mežā, “šeit daudz skudru”, 1970), ce Gulbenē (valsts mežā) 1956, – celiņš Kaunatā (izr.: – c'el'ēņē, Katkovsku ciemā) 1956, “Skudru- Ceturtais- ozols” Zaubē skat. “Skudru-ozols”, “Skudru-ciems” neap Gaviezē (vieta Lielajā mežā ar daudziem skudru pūžņiem) Tvd 2020, *Skudru-* dīķis Blīdenē (pie Rūtiņiem z) 1953, “Skudru-dīķis” Remtē U V 492 (n 1953, sal. *Skudres* z), *Skudru-* dīķis Stūros U V 511 (Stūru muīžā †mu, 1953), – *dīķis* pļ Kabilē (“smuka pļava piē Lapsām”) 1969, – *dūobīte* pļ Kaunatā (izr.: – dūb'eit'ā, Katkovsku ciemā) 1956, – *eglītes* me Odzienā (izr.: sku'dru-) 1960, “Skudru- ezers” Jēkabpils r. (// “Švēriņu- ezers” // “Švāriņa- ezers” // “Švariņu- ezers” // “Šveriņa- ezers” // “Svariņa- ezers” // “Svēriņu- ezers” // “Ezeriņš”, Salas cp, 1,4 ha) Lūn V 21, 49, “Skudru- Grebeži” c Aglonā (kļūdaini, // “Skudru- Grebieži”) Latc 2007, 265 (p 1969, // “Skudriņ-grebieži” sc. Lģia 2020, = *Skudru- Grebīži* c Kapiņos 1965 [*Skudru- Grebīži* sā Kapiņos skv.], sal. *Grebēži* z Kapiņos E II 167), *Skudru-* kalns Andrupenē (izr.: – kōlnc, Tāl. Kliesmetēs c) 1970, ka Blomē (// *Egļu-* kalns) 1963, “Skudru-kalns” Ceraukstē U V 232, *Skudru-* kalns Dagdā (izr.: – kōlnc) 1962, ka Dignājas apkārtņē 1985, ka Dzelzavā (apm. 300 m no Liedes u l. krasta. Kalna mežā ir ļoti daudz skudru) 1979 (“ ” Lģia 2020 [neliels, labi izteikts ovālas formas paugurs; Madonas–Gulbenes dzelzceļa l. pusē; aiz Lubānas–Dzelzavas ce pārbrauktuves; abs. augst. 123,5 m vjl., Avotiņa 1999, 89]), *Skudru-*kalns Gaujienā (izr.: – kōlnc, Virešu cp) 1961 (sal. arī *Skudru-* leja), ka Grašos p, “Skudru- kalns” Jeros (pie Mūršām mā) Rūjiēna 1999, 13, *Skudru-* kalns Kalncempjos (izr.: skudru- kōlls, Kalnienas ciemā, netālu no Kalnienas dz. sta, tuvumā bijušas Skudru mājas) Kalniena 51 (Stāmerienā, “agrāk tāica, ko jāu vilcīns īt Skudru kōllā, to vār kuopt lāukā ūn īt vilcinam lēidzi. Skudru kōllā vilcīns brismīgi lieņi guoja”, 2019, sal. *Skudres* z), *Skudru-* kalns Līgatnē 1977 (sal. *Skudru-kalns* z), ka Līvānos (un ap, izr.: – kōlnc, Jersikā) 1970 (sal. “Skudru-kalni” vs), ka Pļaviņās 1960, “Skudru- kalns” tag. Riebiņu pag (// “Stekļāškina- gora”) Lģia 2020, “Skudru kalns” Saukā B U V 353 (n 1961), *Skudru-* kalns Sēlpilī 1961 (sal. “Skudras- uzkalns” un *Skudras* z), “Skudru kalns” Sēmē B U V 500 (sal. *Skudr-ēzērs* †ez), “Skudru- kalns” Siguldas apkārtņē RKr. IV 113, *Skudru-* kalns Stāmerienā skat. Kalncempjos, *Skudru-kalns* z Līgatnē E I 54 (1950, mā 1977, “ ” vs Lģia 2020, sal. *Skudru-* kalns),

mā Meirānos (izr.: – kolnc, Degumnieku cp) 1971 (= “Skudru-kalns” vs tag. Ošupes pag Lģia 2020?), “Skudru-kalns” vs tag. Riebiņu pag Lģia 2020, vs Zeltiņos skat. *Skudru-kalni* z Ilzenē, *Skudru-* koļs me Alūksnē 1961, *Skudru-kalns* me Iecavā U V 243, *Skudru- kalna-* pļava Baltinavā skat. *Skudru- kalniņš*, *Skudru-kalni* [kas?] Dagdas apkārtņē 1985 (sal. *Skudru-* kalns), “Skudru-kalni” tag. Staburaga pag (// “Skudras- kalni” // “Mākuļu- kalni”, vaļņveida pauguru grupa pag ZA daļā; stiepjas no Skudrām mā DA līdz Ūbeļu–Robežkroga ceļam ZR, 1. Pasaules karā bij. vācu ierakumi) Avotiņa 2007, 32 (sal. “Skudras” vs), “Skudru-kalni” vs tag. Briežuciema pag (Begunovā c) Lģia 2020, *Skudru-kalni* z Ilzenē E I 74 (izr.: skudru-kāļi, 1961, Trapenē p, “Skudru-kalni” // “Skudru-kalns” vs Zeltiņos Lģia 2020), “Skudru-kalni” vs Līvānos LAģš Zeps 461 (sal. *Skudru-* kalns), “Skudru-kalni” vs Zeltiņos skat. *Skudru-kalni* z Ilzenē, *Skudru- kalniņš* Baltinavā (Dukuļevā c, izr.: – kal' n' eņč, un *Skudru- kalna-* pļava, izr.: skudru- koļna- pļova) 1974, paka Drabešos (Amatas cp, “pie Vīkspuriņa”) 1972, ka Gaiķos (Satiķu ciemā, pie Pauriem z) 1953 (sal. *Skudrītes* js), ka Kaunatā (izr.: – kal' n' eņč, Vīrvu ciemā) 1956, ka Ūoņos 1975 (sal. *Skudras* z), †ka Vidsmuižā (izr.: – kaļņeņč', neliels uzkalns meža vidū, uz tā skudru pūznis) 1980, *Skudru- kalva* ka Bārtā (un ala) U IV 69, 70 (Knīpupos, 1960), “Skudru- kapi” tag. Dunavas pag skat. *Skudru-* solaskopi kp Rubeņos, *Skudru-* krogs Bauskā skat. “Skruzdu-” s.v. **Skruzda*, *Skudru- krūogs* ap, †kr Neretā skat. *Skudras- krūogs* ap, †kr, *Skudru-laūks* ka Matkulē (// *Skudr-laūks*, Abavas cp, “pie Mulcu mājām, kalniņā daudz skudru pūžņu”) 1964, *Skudru-lācis* pļ Vidsmuižā (izr.: – luōc' s') 1977, *Skudru-lāči* js Tērvetē 1958 (“Skudru-lāči” // “Lācīši” vs Lģia 2020, sal. *Lāči* E II 79), *Skudru-* leja Gaujienā (Vīrešu cp) 1961 (sal. arī *Skudru-kalns*), *Skudru-* leja ga un pļ Matkulē (pie Skudru mājām) 1948 (sal. *Skudras* z), – *lācis* pļ Lubānā 1960, “Skudru- līči” pļ tag. Jaunannas pag (// “Ozolu- līči”, un “Skudru- līču- taisnums” // “Skudru- leiču- taisnums” zv) Lģia 2020, “Skudru- mājas” Āraišos skat. *Skudras* z, *Skudru-* mājas z Liepkalnē 1960 (“ ” Konv. XII 24153, sal. *Skuras* z s.v. “Skuras-”), “ ” z Skrundā skat. *Skudres* z, *Skudru-* mājas vs Vārkavā (izr.: – moājys, Kursiešu cp, Ašinieku sādžā) 1962, z Vidsmuižā skat. “Skudras” vs, *Skudru-* mājiņa Baldonē 1965, *Skudru-mežs* Mārkalnē (izr.: – meš) 1961, me Praulienā 1971 (sal. *Skudres* z), “Skudru meščs” Sniķerē B U V 507 (*Skudru-* mežs, “šis mežs atrodas Lietuvā, nevis Sniķerē”, “liels, garš meš”, 1958), *Skudru-* ostravys pu Skaistā (Skaistas cp, “syūnāiņc', l'ēls – hektaru treisd'es'm'it'”) 1962, “Skudru- pilskalns” Sausnējā (sena kulta vieta Liepkalnes daļas Z, Ogres kr. krastā asā līkumā, 900 m ZR no bijušajām Skudru mājām; pret Ogres upi kalna mala ļoti stāva, 25 m augsta; ap 40 m liels, ieapaļš, ieaudzis lielos kokos; arheoloģ. piemineklis) Avotiņa 1999, 89

**Skudra*

(Lģia 2020), “Skudru- piuliņš” ka tag. Šķeltovas pag (// “Skudru- piulinis” // latg. “Skudru- pyuliņš”) Lģia 2020, *Skudru-* pļava Atašienē 1972, pļ Bērzpilī (// Skuteļu- pļava, Skujetniekos) 1969, – pļavas Neretā (pie Skudru kroga) 1961 (sal. *Skudras-* krūogs ap, †kr), *Skudr[u]-* pļavas †pļ, vieta mežā Stendē skat. Skudrens pļ Pastendē, “Skudru- pļavas” tag. Zirņu pag Lģia 2020 (sal. *Skudres* z Skrundā), *Skudru-* pļaviņa Ilzenē (“Brūniņu ciema bij. saimn. Kazaiņa zemes robežās, vietām daudz skudru pūļu”) 1961, “Skudru- priedes” me Milzkalnē U V 506 (*Skudru-* priēdes, “pie “Bļodniekiem”, pirms bērzu birzs, tagad lauks “Skudrene”, 1973, sal. *Skudrene* la), *Skudru-* pūlis ce Rozēnos skat. *Skudr-* pūļ-ceļš, *Skudru-* pūls vieta mežā Grostonā (Lauteres cp, “pie Kurtsalām”) 1977, – pūlis me Tomes apkārtņē Tome, – pūlis pu Trapenē 1961, – pūrs ga Dagdā (Sivergala muižā) 1962, “Skudru- purvs” Kuldīgā (“akačains sūnu purvs, vietām apaudzis ar ļoti retām priedītēm”) RKr. XXII 7, 13, 134 (“Skūdra” tūrelis U IV 127 [*Skudra*, izr.: skūdr, 1963], = “Skudru- tūrelis” // “Skudru- purvs” tag. Rumbas pag Lģia 2020, sal. *Skudras* mz), “Skudru- purvs” Siguldas apkārtņē RKr. IV 113, *Skudru-* pūrs pu Vārkavā (mežā pie Skujaukas) 1962, “Skudru- purviņš” Sēlpilī skat. *Skudras-* purviņš, *Skudru-* pūznis ce un me Ugālē 1973, – pūznis vieta mežā Bārbelē 1949, “Skudru-sola” sc. tag. Dunavas pag (// “Skudru-sala”) Lģia 2020 (Latc 2007, 150, sal. *Skudra* mā Rubeņos), *Skudru-* sola z Rubeņos skat. *Skudra* mā, me Līvānos (Pēternieku cp) 1970, *Skudru-* solas- kopi kp Rubeņos U V 303 (= “Skudru- kapi” tag. Dunavas pag Lģia 2020, sal. *Skudra* mā), *Skudru-* saleņa †me Maltā (// *Skudru-* šoleņa, Bičku ciemā) 1956, “Skudru faliņa” pļ Vārnāvā B U V 379 (n 1961), *Skudru-* siliņš me Daugmalē (Ķekavas cp, daudz skudru) 1965, – šķūnītis pļ Kraukļos (izr.: – šķūnīc) 1970, *Skudru-* šķūnītis Zeltiņos (izr.: – šķoūnīc) 1961, – šķūnīši pļ Baldonē 1987, “Skudru- tūrelis” tag. Rumbas pag skat. “Skudru- purvs” Kuldīgā, *Skudru-* tūrums la Rēznā (izr.: – t'èirūms, Obricku c) 1956 (sal. *Skudres* c), “Skudru- ozols” dižkoks Zaubē (Zaubes–Mālpils ceļa l. pusē, 120 m D no Skudrām, apkārtmērs 5,48 m, augstums 22,4 m; un “Skudru- Ceturtais- ozols” dižkoks, Zaubes–Mālpils alejā, 650 m no Ķeipenes pagrieziena, apkārtmērs 4,64 m, augstums 24 m, “Skudru- Otrais- ozols” dižkoks, 30 m ZR no Skudrām, pagalma malā, apkārtmērs 4,34 m, “Skudru- Trešais- ozols” dižkoks, Zaubes–Mālpils alejā, 550 m no Ķeipenes pagrieziena, apkārtmērs 4,2 m, augstums 21 m) Zaube 2005, 59 (sal. *Skudras* js), “Skudru- valks” pļ Ugālē (1932. g., meža pļava) Ugāle 174, *Skudru-* vēre me Cirgaļos skat. *Skudru-* birze, *Liēlais- Skudru-* Pūznis ce Smārdē p;

“Skudr-būd” mz Jūrkalnē U IV 51 (*Skudr-*būd †mz 1969, = *Skudras* mz vai *Skudriņi* †mz?), *Skudr-* ežers †ez Sēmē (Raudā, pirms 50 g. vēl bija “acis”, un *Skudr-* ežerš ka, la, me, *Skudr-* ežer-kalns // *Skudr-* ežera- kalns, pie

Zvirbuļiem z, pie Ūivuļiem, *Skudr*-kalniņš, aiz Klam̄barkalna, Ūēldas malā, senāk bijis liels mežs) 1959 (sal. “Skudru kalns”), *Skudr-lankas* pļ Popē (izr.: skudr-laīks, Tēveniem z) 1964, *Skudr-laīks* ka Matkulē skat. *Skudru-laīks* ka, *Skudr*-pļava Ugālē (izr.: – pļav, pie Līflenderiem) 1973, *Skudr-pūļ*-ceļš Rozēnos (“ceļš (apm. 3 km) ved no Limšenu mājām uz Ridus mājām. Ceļa galā liels skudrupūznis”) 1975 (*Skudru-pūlis* // *Skudr*-pūl(i)s, nos. no milzīga skudru pūļa, sens meža ceļš, 1948), *Skudr-pūznis* me Puzē 1964, “Skudrsmilkt” zv Mērsragā U IV 208 (n 1973, *Skudr-smilkte* Laumane 1996, 218, = *Skudrīte* zv [kur?] Laumane 1996, 238?), “Skudr-upīte” Džūkstē un *Skudr-upīte* †str Slampē skat. “Skudr-upīte” str Smārdē, “Skudr-upīte” str Smārdē U V 516 (Tukuma r., Slampes kr. pieteka, 12 km gara, Lup IV 15, *Skudr-upīte* 1959, u Džūkstē Lģia 2020, = *Skudr-upīte* †str Slampē, tagad novadgrāvis, 1973?, sal. *Skudres* z), *Skudr-upīte* Sieksātē (Rudbāržos c, “skudrupīte iētek dūrenē iēkšē”) 1958 (sal. *Skudras* z), *Skudr*-valks Puzē 1963;

“Skudraīne” ce Zasā U V 384 (n 1958), *Skudraīne* la Mērdzenē 1956, *Skudraīne* mā Krustpilī (un pļ) 1972 (“ ” vs Lģia 2020 [Krustpils 2012, 233], “Скудрайнь” vs Спис.), “Skudraīne” pļ Dignājā U V 324 (meža malā daudz skudru, p), *Skudraīnes*- linija ce Dignājā (izr.: – lineja) 1961 (Skudraīnys-linija U V 325), “Skudraīni” c Krustpilī LAģš Zeps 460 (“Скудрайнь” Спис., †sā, “Скудрайнь” 1906. g., pag D daļā, Jelgavas–Krustpils dzelzceļa kr. pusē, Krustpils 2012, 233), z Dignājā (// *Skudrēni*) E II 57 (*Skudraīni* U V 323, *Skudraīni* 1961, vs Lģia 2020), “Skudrani” z Skrīveros skat. *Skudrenes* z, “Skudran” pusmu Skrīveros skat. *Skudrenes*- muižiņa †mu, “Lelī- Skudrauci” c Dagdā skat. “Lelī- Skudriki” c, *Skudrāji* js Blomē (Blomes cp) 1963 (1964, “Skudrāji” vs Lģia 2020), “Skudreīts” ez Aglonā skat. “Skudriņka” ez, Skudreišu- soļa c Dagdā skat. *Skudriki* c, “Skudrene” apvidus Vērgalē Lģia 2020 (sal. “Skudrenes” me), *Skudrene* la Ērgemē (Lukstinuos z, “pie Skudrenes mājas”) 1951 (sal. *Skudrenes* z), la Milzkalnē 1973 (sal. “Skudrupriedes” me), “Skudrene” me Vērgalē skat. “Skudrenes” me, Skudrēn pļ Ārlavā U IV 177, *Skudrene* pļ Dzelzavā Mnm 1959 (*Skudrenes*- pļava 1960), pļ Ērgemē (Leīmaņuos z, “pie Skudrenes mājas, tādēļ tā sauc”) 1951 (sal. *Skudrenes* z), Skudrēn pļ Pastendē skat. Skudrens pļ, Skudrēn pļ Piltenē (Krievciemā) 1963, “Skudrene” pļ Skrundā B E II 104 (*Skudrene* U IV 159 [1976]), *Skudrene* pļ Valgalē E II 122, “Skudrene” pļ tag. Virešu pag Lģia 2020, zv Engurē U IV 184 (*Skudrene* 1959, = zv [kur?] Laumane 1996, 238?), *Skudrenes*- cēls ce Jumpravā un Skrīveros (“cēls cēur Viņķermani †pgd, †mu uz Jumpravēs staciju cēur mēžu”, un *Skudrenes*- celiņš, “pie Dēugmales; uz Barišiem z”) 1953, *Skudrenes*- kalns Ērgemē (“tāc apstrādāc tīrums”) 1951 (sal. *Skudrenes* z), ka Rudbāržos U IV 55 (pie Skudrām, 1966, sal. *Skudras* z),

**Skudra*

Skudrenes- muižiņa ģīmu Skrīveros (tagad: *Skudriņas* z un *Jaūn-skudriņas* z, Dzelzavā, “uz Skudrenes ceļa, Viņķermane, pgd”) 1953 (“Skudran” pusmu, 2,5 km uz Z no Vinkelmaņa muižas, 1826. g., 1909. g. BHO II 599, sal. *Skudrenes* z), *Skudrenes*- pļava Dzelzavā skat. *Skudrene* pļ, “Skudrenes” ga Vērgalē B U IV 109 (n 1972, sal. “Skudrenes” me), *Skudrenes* z Ērgemē E I 70 (1951, “” mā p 1969, z un la, “viēnc tīrums tā pruôm aiz citām mājām, sauca pa Skudrenēm”, pie Skudrenēm mā, Raģe 1964, 33), z Skrīveros (// “Skudrani”, Viņķelmaniešos pgd) E I 60 (“Skudre” z Vinkelmaņa muižā 1816. g. LVVA 199.1.510., sal. *Skudrenes*- muižiņa ģīmu un *Skudriņas* mā Jumpravā), “Skudrenes” me Vērgalē (// “Skudrene”) Lģia 2020 (sal. “Skudrene” apvidus), pļ Ezerē Lģia 2020 (sal. *Skudras* js?), Skudrens pļ Pastendē U IV 215 (Skudren, pie Vecumiem, daudz skudru, 1962, *Skudr[u]*- pļav[a]s // *Skudren[e]s* ģīpļ, vieta mežā Stendē, pie Vecumiem, senāk Pastendē, Kalešu galā, Draviņš 1935, 274), *Skudren-kalvs* me Pastendē U IV 215, *Skudreniēks* sils Tilžā (izr.: skudreniēks) 1980, “Skudrenieki” c [Vārkavā] (Zaķīšu cp) p 1969, vs Zasā Lģia 2020, *Skudreniete* tīrums Ziemerī (“viducis” šaurāks nekā “viēns un ūotris gāls”, Baltkauļu z zemē) 1976 (sal. *Skudras*- lauks), “Skudrēni” c Jāsmuižā LAģš Zeps 227, *Skudrēni* mā Baldonē (// *Skudrēni*, starp Rastrautes un Dzelzāmura ceļu) 1987 (*Skudrēni* z 1976, “Skudrēni” vs Lģia 2020), *Skudrēni* z Dignājā skat. “Skudraiņi” z;

Skudriki c Dagdā E II 164 (*Skudriku*- // Skudreišu- soļa c 1962, “Skudriķuciems” CpDz I 295, “Skudriķi”, of., neprecīzi, // pareizāk “Skudriki” sc. [Latc 2007, 182], un “Skudriki” ģīvs tag. Konstantinovas pag Lģia 2020, “Скудряки” pusmu un c Спис., kr. “Skudri” 1784. g., kr. “Skudriki” TkRI un “Skudriķi” mu LAģš [po. “Skudryki” SG] Zeps 460, = po. “Skudrykolno” SG Zeps 460?), “Lelī- Skudriki” c Dagdā (// “Lelī- Skudrauci”, “Lielie- Skudriķi” LAģš) Zeps 460, “Mozī- Skudriki” c Dagdā (“Mazie- Skudriķi” vs LAģš) Zeps 460, “Skudrin” z Jeru muižā skat. *Skudrītis* z Jeros, “Скудринъ” mu Dricēnos Спис., *Skudrine* pļ Preiļos (izr.: skudr'inē, “ciņota, un ciņi pilni ar skudrām”) 1979 (sal. *Skudrinica* pļ), Vacūo- Skudrine [kas?] Maltā (Bičku ciemā pie Leimanišķu ezera) 1956, “Skudrines- ezers” Aglonā skat. “Skudriņka”, *Skudrines* z Dvietē (izr.: skudr'in'is') 1957, *Skudrinica* pļ Preiļos (izr.: skudr'in'eica) 1968 (sal. *Skudrine* pļ), *Skudrinica* pļ Stirnienē (izr.: skudrin'eica) 1962, *Skudrinieks* pļ Baltinavā (izr.: skudr'in'iks, Odumovā) 1974, *Skudrinieki* c Atašienē E II 182 (mā, izr.: skudrinīki, 1972, “Skudrinieki” LAģš Zeps 460, latg. “Skudrinīki” // “Skudrinieki” sc. [Latc 2007, 148], likvidēts, un “Skudrinieki” vs Lģia 2020, kr. “Skudrenniki” TkRI Zeps 460, “Скудреники” Спис.), *Skudrinieki* c Jāsmuižā E II 167 (ar, izr.: skudr'in'ik'i, 1970, “Skudrinieki” vs LAģš Zeps 460, “Скудриники” vs, pie

purva “Стрыминь”, Спис., = “Skudrinīki” // literariz. “Skudrinieki” bijušā c vieta, likvidēts, tag. Pelēču pag Lģia 2020 [sc. Latc 2007, 270]), Skudrinīki z Zasā U V 383 (†z 1958), *Skudriniēku-* purvs Atašienē (izr.: skudrinīku-pūrs) 1972 (“Skudrinīku-pūrs” Lģia 2020, sal. *Skudrinieki* c), *Skudrinka* ez Aglonā skat. “Skudriņka”, “Skudrinka” u [Aglonā] (// “Tartaks”, reizēm posmu starp Rušonu un Ciriša ezeru uzskata par atsevišķu upi ar nosaukumu “Poguļanka” // “Skudrinka”) Lup IV 15, 34 (= “Skudriņa” u Kapiņos Konv. VIII 15462?), “Skudrinkas- ezers” Aglonā skat. “Skudriņka” ez, *Skudrinsku-* mežs Maltā (izr.: skudrynsku-meš, Silmalas ciemā) 1956;

Skudriņa †la un me Beļavā (“tūrumiņš skudras formā purvu ielokā”, 0,5 km uz Z no Birzniekiem z) 1965, *Skudriņa* la Bērzgalē p, *Skudriņa* js Ozolos (Brīvzemnieku ciemā) 1957, *Skudrina* z Skaņkalnē 1952 (sal. *Skudra* z), *Skudriņa* pļ Gaigalavā (izr.: skudr'eņa, Šaurišu ciemā) 1971 (sal. *Skudra* pļ), “Skudriņa” u Kapiņos skat. “Skudrinka” u Aglonā, *Skudriņš* pu Aulejā (izr.: skudriņč, “nūvūol'î dāuc' skudru pūl'īņu”) 1957, *Skudriņas-* mārkī Gaigalavā (izr.: skudr'en'is'-, linu mārkī Šaurišu ciemā) 1971, *Skudriņas* js Alojā 1967 (mā 1981, “ ” vs Lģia 2020), jmā Alsungā 1970 (“ ” vs Lģia 2020), “ ” vs Andrupenē LAģš Zeps 460 (mā, Vasiļu ciemā, Tvd 2020), vs Atašienē Lģia 2020, *Skudriņas* mz Bārbelē 1949, js Dignājā 1961 (“ ” vs Lģia 2020), “ ” vs Dundagā Lģia 2020 (sal. “Skudrītes” mā), *Skudriņas* z Iecavā (atdalītas no Suōstiem) 1967, mā Incūkalnā (Vangažu ciemā) 1965 (“ ” vs Lģia 2020), mā Jumpravā (un *Jaūn-skudriņas* js, agrāk abu māju vietā *Skudrenes* †z) 1953 (= z Skrīveros, sal. *Skudrenes* z Skrīveros), “Skudriņas” vs Kalnciemā (daļēji izzudusi) Lģia 2020, vs Krimuldā Lģia 2020, vs tag. Kūku pag skat. *Skudres* z Krustpilī, *Skudriņas* js Kursīšos (Novadnieku ciemā) 1953 (“ ” vs Lģia 2020), “Skudriņas” vs Līksnā Lģia 2020, vs Litenē skat. *Skudras* z, vs Naujenē Lģia 2020, *Skudriņas* js Panemunē 1949 (“ ” vs tag. Brunavas pag Lģia 2020), “ ” vs Popē skat. “Skudriņi” vs, *Skudriņas* js Rembatē (Ķeguma ciemā) 1953, “Skudriņas” vs tag. Salnavas pag (// “Skudras”) Lģia 2020, vs Sēlpilī skat. *Skudres* z Ābeļos, *Skudriņas* js Sesavā (Lielsesavas ciemā) 1954 (“ ” †vs Lģia 2020), z Skrīveros skat. *Skudrenes-* muižiņa †mu, “Skudriņas” vs Smārdē Lģia 2020 (= *Skudres* z?), *Skudriņas* z Stelpē E II 35 (U V 261, 1967), *Jaūn-skudriņas* js Jumpravā skat. *Skudriņas* mā, *Skudriņi* mā Ādažos 1975, †mz Jūrkalnē 1969 (= “Skudr-būd” mz?), js Kalētos 1955 (“ ” vs Lģia 2020), js Mazstraupē 1963, “ ” vs Popē (// agrāk “Skudriņas”) Lģia 2020, *Skudriņi* z Priekuļos skat. *Skundriķi* †mā s.v. “Skundriķis”, *Skudriņu-* ezers Kapiņos skat. “Skudriņka” ez Aglonā, *Skudriņu-* ezers Priekuļē 1976, “Skudriņu-ezers” Priekuļos Pag. apr. 102 (Konv. XVII 33990, // “Skundriņu-” Lģia 2020, Cēsu r., Priekuļu cp, < 1 ha, Lūn V 20, 21, *Skudriņu-* // *Skudriņu-* ezers

**Skudra*

1979, sal. *Skudriņi* z), “Skudriņu- kapsēta” Rūjienā skat. *Skudrītes-* kapi, *Skudriņu-* pļava Bērzgalē (izr.: skudreņu- pļova, Biksenieku ciemā) 1972, “Skudriņu- rēde” ieleja Alsungā Lģia 2020, *Skudriņ-dārzs* neap Jūrkalnē 1969 (sal. *Skudriņi* †mz), “Skudriņ-grebieži” sc. Aglonā skat. “Skudru- Grebeži” c, “Skudriņkalns” me Raņķos B U IV 143, *Skudriņ-* lauks Jūrkalnē 1969 (sal. *Skudriņi* †mz), Skudriņeits ez Kapiņos skat. “Skudriņka” ez Aglonā, “Skudriņka” ez Aglonā (// “Skudrines- ezers”) Lģia 2020 (*Skudriņka* 1962, “Skudrines- ezers” // “Skudriņkas- ezers” // “Skudriša- ezers” Preiļu r., Aglonas cp, 9,2 ha, Lūn V 20, 21, = “Skudreīts” ez Aglonā Zeps 460?, = Skudriņeits // *Skudriņu-* ezers Kapiņos 1965 [*Grebežu- Skudriņka* ez Kapiņos skv.]?, sal. “Skudru- Grebeži” c), *Grebežu- Skudriņka* ez Kapiņos skat. “Skudriņka” ez Aglonā, *Skudriškas* z Dvietē U V 286 (*Skudrišķi* c E II 50, “Skudrišķi” mā p, sal. *Skudres* z), “Skudryszki” ap Makašēnos vai Sakstagalā (po., sal. latg. uzv. *Skudriška*) 1765. g. Zeps 460;

“Skudrita” str Sakstagalā (kr., sal. uzv. *Skudreits*) 1784. g. Zeps 460, “Skudriņš” puss tag. Vērēmu pag (// “Skudriņa- pussala”) Lģia 2020, “Skuddriht” z Ruckas muižā skat. *Skudres* z Vaivē, *Skudrite* pļ Bērzpili (izr.: skudr'eit'ä) 1969, pļ Mēdzulā 1960, u Praulienā (> Ilgā u) 1971, zv [kur?] skat. “Skudrsmilkt” zv Mērsragā, *Skudrītis* kp Ternejā (izr.: skuric) 1952 (*Skudrit-*kapsēta, dzirdēts Ķoņos, 1979, = *Skudrītes-* kapi Rūjienā?), *Skudrītis* z Jeros E I 92 (“Skudre” Jeru muižā 1795. g., “Schrudde, oder Wittens Krug” 1782. g., “Schudrie” 1811. g., “Skudrin” 1826., 1834., 1850., 1857. g. LVVA 199.1.442., *Skudrītes* z Rūjienā 1974, “Skudrītes” 1929. g. // “Skudrītes- mājas” 1826. g. Jeros; Jeru barons 1826. g. pārdevis zemniekam Jānim Bošam par 1000 rubļiem; tagadējās Rūjienas pils. teritorijā, Rūjiena 1999, 165, 86, “Skudrite” BHO II 528, sal. *Skudrītis* kp Ternejā), *Skudrītes-* kapi Rūjienā J.K. (Skudrites-, dzirdēts Ķoņos, 1975, “ ” CpDz I 190 [Lģia 2020], *Skudrītes-* kapsēta 1952, “Skudrītes- kapsēta” Rūjiena 1999, 73, 137 [Fs. mat.], = “Skudriņu- kapsēta” Pas. XIV 242?, = *Skudrītis* kp Ternejā?, sal. *Skudrītis* z Jeros), “Skudrītes- mājas” Jeros skat. *Skudrītis* z, “Skudriša- ezers” Aglonā skat. “Skudriņka”, “Skudriši” vs Bunkā (// “Atslēdznieki”) Lģia 2020, vs tag. Lūznavas pag Lģia 2020, *Skudriši* js Pilskalnē 1962 (*Skudriši* dz 1984, “Skudriši” vs Lģia 2020), Skudreiši mā Tilžā 1974, “Skudrītes” z Aizupē B E II 108 (*Skudrītes* U IV 173 [mā 1962]), *Skudrītes* z Biržos p, “Skudrītes” mā Dundagas apkārtnē p 1962 (sal. “Skudriņas” vs), *Skudrītes* js Gaiķos (Satiķu ciemā) 1953 (“Skudrītes” vs Lģia 2020), “Skudrītes” vs tag. Indrānu pag skat. *Skudrītes* js Lubānā, vs Kalsnavā Lģia 2020, *Skudrītes* mz Kraukļos 1960, *Skudrītes* js Lubānā 1960 (= “Skudrītes” vs tag. Indrānu pag Lģia 2020, = *Skudrītes* mā Meirānos, Indrānu cp, 1980?), *Skudrītes* js

Pededzē (izr.: skudrites) 1961, *Skudrītes* z Rūjienā skat. *Skudrītis* z Jeros, *Skudrītes* js Vārmē (Imantas cp) 1957 (1962, “Skudrītes” vs Lģia 2020), *Skudrītes* mā Zantē 1973 (“ ” vs Lģia 2020), *Jaun-skudrītes* z Ļaudonā (izr.: jāun-skudrites) 1960, *Maz-skudrītes* js Kalnciemā 1959, *Skudrišu-* skola Aglonā (izr.: skudrēišu- skola) 1962 (= “Skudrišu- skola” Preiļos PDzZi?), *Skudrit-*kapsēta Ternejā skat. *Skudrītis* kp;

Skudriena pu Viesienā 1970 (J. Kr. 1966), *Skudriens* la Aulejā (izr.: skudrīņc, Dzelbos c) 1978, “Skudriens” me Sabiles apkārtnē (pie Abavas c) Abava 89, *Skudriens* me Valgalē U IV 228, *Skudriēnes- Priēdes* me Cīravā 1958 (“Skudreenes preedes” B U IV 26), *Skudriēņa-* grāvis Krāslavā (izr.: skudriņc-, un *Skudriēņa-* kalns, abi Plūču ciemā, *Skudriene* pļ, Plūoc' inūs c) 1957, *Skudriēn-*kalniņš Lutriņos (Jaunlutriņos c, pie Jēčiem z) 1953, “Jakub Skudrowa” ap Maltā vai Andrupenē (po.) 1738. g. (po. “po Jakubu Skudrze” 1712. g. Zeps 460), *Skudrovski* js Gaviezē 1963 (“ ” vs Lģia 2020);

“Skudruļa- pļavas” Kalncempjos Lģia 2020, *Skudruļu-* kalns Kalncempjos (izr.: skudruļu- kolšs, Kalnienas ciemā, netālu no Kalnienas dz. sta; nos. saistīts ar netālo māju saimnieka uzv. Skudrulis) Kalniena 51 (2019): *skudra*, *skudre*, *skudrs*, *skudrene* ‘die Ameise (formica rufa L.)’ ME III 901, 902. Sal. Latgalē uzv. *Skudra*, *Skudrinskis* Mežs 2017, 249, 325, Kurzemē un Zemgalē uzv. *Skudra*, *Skudre*, *Skudrēns*, *Skudriņš*, *Skudrītis*, *Skudrovskis* Mežs et al. 2019, II 170, Vidzemē arī *Skudrulis* Mežs et al. 2022, II 182.

Skudulis z Limbažos (Beķerciemā) E I 97 (*Skuduls*, ģen. Skudul-mājs p, *Skuduļs* z, un *Skuduļ-*pļava, Jaunpennē z pie Skuduļa z robežas, 1957, “Skuddell” VAR II 332, “Skuddel” 1691. g. Lb, “Skuddul” 1826. g. LVVA 199.1.243.), *Skuduļi* z Koknesē 1961 (“ ” †vs Lģia 2020). Sal. *Skuduls* – rets uzv. Kurzemē, Zemgalē vai Sēlijā, Mežs et al. 2019, 341, arī liet. uzv. *Skudulis* ar neskaidru etimoloģiju eLPŽ.

Skudž-upēlis ga Stirnienē (izr.: skuž-up'ēl's', aizaugušas) 1962.

“**Skugeneeks**” z Taurkalnē skat. *Skujenieki* z s.v. “Skuja”.

“**Skugņu-** ezers” Krāslavā E II 168 (“Скугни” Спис., = “Skujenes-ezers” s.v. “Skuja”?).

“**Skuģenes** pļava” Džūkstē B U V 400 (B E II 76, *Skuģenes* 1973, = “Skuķenes- pļava” s.v. *Skuķis*?).

“**Skuchas** birzes” me Sēlpilī U V 367.

Skuīņa ez Kapiņos skat. “Skujiņa” ez Andrupenē s.v. “Skuja”.

Skuīra z Cīravā U IV 25 (*Skuīras* E II 11 [1958], “Skuiras” vs Lģia 2020), “Skuirene” pļ Dunalkā B E II 13 (“Skuirene” B U IV 28, *Skuīrenes-*pļava // *Skuīrene*, “iŗ tādās mājas aŗz Dunalkas Cīravā, pie Spāģiem”, 1964).

“**Skuišķi**” z Dvietē skat. *Skujišķi* c s.v. “Skuja”.

“Skuja”

“**Skuja**” ez Lādē skat. “Skujas- ezers”, *Skuja* z Blomē E I 69 (†z 1963, *Skujas* 1969, “Schuyenn” VAR II 651, “Skuije” 1795. g., “Skuije” 1811., 1834. g., “Skuje” 1826., 1850., 1858. g. LVVA 199.1.55., sal. z Smiltēnē?), z Dreiliņos E I 38 (*Skujas*, Stopiņu cp, “Ulmaņa laikā mājas tika sadalītas”, 1964, = “Skujas” vs Stopiņos, Ulbrokā c, Lģia 2023), z Ēvelē (Ķempēniešos pgd) E I 71 (“Skuje” Ķempu muižā 1826. g. LVVA 199.1.191.), z Idū E I 93 (// *Skujas*, egļu meža malā, 1952, = “Skuj Melder” 1826. g. LVVA 199.1.158.?, “Skuja” // v. “Friedberg” pusmu, 3,5 km uz ZR no Idus muižas, “Skuj” z 1681. g. BHO II 171), “Skuja” mā Jeros skat. “Skujas” mā, vs Kārsavā ALatg. 5, 214 (“Скуя” Спис., “Skujas” LAģš Zeps 461, = “Skujas” vs tag. Malnavas pag Lģia 2020?), *Skuja* z Katvaros E I 93 (izr.: skuj, // of. *Skujas* 1957, of. “Kokzāģētava” // “Jāņi” // “Skujas” // agrāk “Skuja” vs Lģia 2020, “Skui” Limbažu muižā VAR II 357, “Skuije” 1826. g. LVVA 199.1.172.), z Lādē skat. *Skujas* z, z Lībagos E II 114 (*Skujas*, izr.: skujs, 1962 [mā 1975], “Skujas” vs Lģia 2020), z Naukšēnos E I 99 (“ ” 1921., 1922., 1950. g. // “Skujas” mā Rūjiena 1999, 179, 152, = “Skuije” 1858. g. Nurmu muižā LVVA 199.1.545.?), *Skuja* js Ozolos (Brīvzemnieku ciemā) 1957, mz Puzē (izr.: sku:j, nos. dots padomju laikos) 1964, “Skuja” z Rembatē skat. *Skujenieki* z, *Skuja* z Rencēnos E I 102 (“Skujas” mā p 1969, “Skujas” vs, un “Skujas 2” // agrāk “Skujas” vs Lģia 2020, “Skujes” Burtnieku draudzē, Labrenču muižā 1780. g., Vidz. dr. kr. I 200, “Skuje” Labrenču muižā 1826. g. LVVA 199.1.226a.), “Skuja” z Rucavā E II 45 (*Skujas*, egļu meža vidū, p [†mā 1972], “Skujas” mā, ZR no Sudārgu ciema, Kurzeme 41, “Skujas- māja” mz U IV 98), *Skuja* z Smiltēnē 1964 (sal. z Blomē vai *Skujas* z?), “Skuja” vs Tilžā LAģš Zeps 460 (“Скуя” Спис.), js Ugālē skat. *Skujas* †z, *Skuja* z Valmierā E I 111 (*Skujas* 1974 [†mā, laikā no 1624. līdz 1940. g., K.B.], “Schuienn” VAR II 517, “Skuje” 1795., 1811., 1816., 1826. g., “Skuiē” 1834. g. [1858. g. LVVA 77.14.273.] LVVA 199.1.518.), *Danas* (*Deraūckis, Kalniņš, Skuja*) z Vecsaulē (Daniešos pgd) U V 258 (= *Skujas* z // senāk “Meimeri” E II 34?, sal. *Skujas* z Ceraukstē un “Skujas” vs tag. Vecsaulē pag), *Skuja* z Veselavā E I 32 (*Skujas* 1963 [1972, “ ” vs Lģia 2020], “Schuye” Raunas muižā VAR II 655, “Skuije” vs 1681. g. BHO II 599, “Kalne Skuiē” un “Leies Skuiē” Veselauskas muižā 1826. g. LVVA 199.1.502., sal. “Skujas” pusmu Raunā), “Skuja” pusmu Idū skat. *Skuja* z, pusmu Raunā skat. “Skujas” pusmu, u tag. Inešu pag skat. “Skujas- strauts”, u Smārdē skat. *Skuj-upīte*, u Smiltēnē skat. *Skuj-upe*, “Skuje” z Vecumniekos skat. *Skujas* z;

“Skuja- namelis” mz Pērkonē U IV 91 (*Skujas*, of. kopš 30. gadiem, // *Skujas- namelis* 1965, †mā, nojauktas, netālu atrodas Skujas meželis, 1972), “Skujas- akmeņi” sē jūrā Sakā Lģia 2020 (sal. *Skujas* z), *Skujas- atkalne* me

Embūtē p, “Skujas- audze” krū Vecumniekos U V 271 (*Skujas- audze* me, pie bij. Skuju mājām, 1961, sal. *Skujas z*), *Skujas- bižze* me Idū (izr.: skujs- bižz, mežs agrāk piederējis Skujām) 1952 (sal. *Skuja z*), – dzirnavas Rankā (īpašnieka uzv. Skuja) 1971, †dzi Stelpē 1967 (*Skujas- sudmalas dzi* U V 261, sal. *Skujas z*), dzi Taurkalnē 1961, “Skujas- ezers” Krāslavā skat. “Skujenes- ezers”, ez Lādē Pag. apr. 143 (Konv. X 19756, Limbažu r., Limbažu cp, 18,9 ha, Lūn V 21, *Skuju- ezers* Fs. mat. [izr.: skuj- ezafs, pie Lādes skolas, 1958a], *Skuj- ezers*, pie Skujas z, pie Upmaļa z, 1958b [J.V.], “Skuja” CpDz I 117, = // “Skuj- ezers” Limbažos Lģia 2023, sal. *Skujas z*), *Skujas- kalns* Nīgrandē skat. *Skuju- kalns*, ka Vecpiebalgā p, *Skujas- kalns* la Veselavā 1963 (sal. *Skuja z*), “Skujas- kalns” vs Rundēnos Lģia 2020, *Skujas- kalni* z Annā (bij. Alūksnes mācītājmuižā) E I 67 (Alūksnes pag, 1961, js 1979, “Skujeskaln” 1858. g. Alūksnes mācītājmuižā LVVA 199.1.282.), *Skuj- kap* kp Zentenē skat. “Skuju- kapi”, *Skujas- kruogs* Plāterē E I 55 (“Skuje Krug” 1795. g. Lakstenes muižā LVVA 199.1.150., “Skuije Krug” 1811., 1816. g., “Skuje Krug” 1826., 1834., 1850. g. [1858. g. LVVA 77.14.171.] Plāteres muižā LVVA 199.1.496., *Skuju- kruogs*, “bij. Plāteres un Ķeipenes starpgabalā, piederējis Plāterei, jo Ķeipenes kungs to nospēlējis kārtis”, 1976), – lauki Ikšķilē 1953, “Skujas- māja” mz Rucavā skat. “Skuja” z, *Skujas- mežs* Idū (izr.: skujs- meš, *Skujas z* zemē, mežā vairums egļu) 1952 (sal. *Skuja z*), me Vānē U IV 238 (1962, 1973, sal. *Skujas z*), *Skujas- meželis* me Pērkonē (“nosaukums no Skujas nameļa, kas tagad nojaukts”) 1972 (sal. “Skuja- namelis” mz), *Skujas- namelis* mz Pērkonē skat. “Skuja- namelis” mz, “Skujas- pansija” Salacgrīvā p 1938, *Skujas- pļava* Kurmenē (visapkārt pļavai bijušas egles) 1961, pļ Mālpilī (Zavadiņu z daļā) 1950 (*Skujas- pļava* skv.), *Skujas- pļava* Zentenē (izr.: skujs- pļāu, < mājv.) 1962 (sal. *Skujas z*), *Skujas- pūrs* pļ un pu Vijciemā (blakus Skujīnas js) 1957 (sal. *Skujīnas* js), “Skujas- strauts” u tag. Inešu pag (// “Liedes- strauts” // “Liedīte” // “Paleja” // “Palejas- strauts” // “Skuja”) Lģia 2020 (// “Palejas- strauts”, Grīvas straute l. piet., Cēsu un Madonas r., Lup IV 15, // “Liedes- strauts” // “Palejas- strauts” // “Liedīte”, bij. Cēsu r., Inešos un Liezērē, sākas apm. 0,5 km Z no Cēsu–Cesvaines ceļa, tek pa šauru, dziļu ieleju cauri Aklajiem ezeriem, Avotiņa 1999, 119), *Skujas- sudmalas* Stelpē skat. *Skujas- dzirnavas* †dzi, *Skujas- upe* Rūjienā (Vilpulkas cp, Virķēnos) 1974, *Skujas- upīte* Drabešos (> kr. Amatā, Amatas cp, “Skujas – māju vārds”) 1972 (= “Skujas- upe”, lejtecē, // “Dzirn- upe” tag. Amatas pag Lģia 2020, “Skuj- upe” tag. Amatas pag, “Melānijas Vanagas dzimtas upe”, Tvd 2020, sal. *Skujas z*), *Skujas- upīte* Vānē skat. “Skuj- upīte”;

Skujas ap Drabešos skat. z, †ceplis Sēmē (“stiēģelceplis”) 1959, c Aglonā (izr.: skujys) 1978 (“ ” sc. Lģia 2020 [Latc 2007, 265], “Skuju- ciems” CpDz

“Skuja”

I 314, “Skuji” LAġš [p 1969], “Skujas” LUPD 2, 68, kr. “Skui” TkRI, kr. “Skuja” // “Skue” 1784. g. Zeps 461, = c Kapiņos skv. [“Скуи” Спис.], “Skujas” sc. tag. Jaunalūksnes pag Lġia 2023 (Latc 2007, 56, “Skuju- ciems” Alūksnē AlkK 1910, 6, *Skuju-* ciems Alūksnē 1961, sal. *Skujas* z Alūksnē), *Skujas* c Kapiņos skat. c Aglonā, c Ozolainē E II 188 (izr.: skujis', 1956, “Skujas” // latg. “Skujis” sc. Ozolainē un Ozolmuižā Lġia 2020 [Latc 2007, 525], “ ” LAġš, kr. “Skujami” // “Skui” [TkRI] // “Boļšae Skui” 1784. g., te arī kr. “Skueckij” kr Ozolmuižā Спис. Zeps 461), *Skujas* z Abavā E II 128 (Skujas U V 453), z Aiviekstē 1960 (“ ” vs Lġia 2020), z Aizupē E II 107 (Skujas U IV 173, mā, mežā, 1962), †js Allažos 1950 (vs, agrāk no zviedru laikiem bija iestādītas egles, 1976, “ ” vs Lġia 2020), z Alsungā 1970 (mā 1978), z Alsviķos E I 65 (1973), z Alūksnē E I 66 (1961, mā 1972, “Skuye” VAR III 814, “Skuije” 1811. g. LVVA 77.714.374., sal. “Skujas” sc. tag. Jaunalūksnes pag), “Skujas” vs tag. Amatas pag skat. *Skujas* z Drabešos, *Skujas* mz Anneniekos 1958, “Skujas” vs tag. Apes pag skat. *Skujas* js Jaunrozē, *Skujas* z Ārlavā E II 108 (*Skūj* U IV 176, mā, izr.: skūjs, 1962, = “ ” †vs tag. Valdgales pag Lġia 2020?), js Augstkalnē 1954 (“ ” vs Lġia 2020), “Skujas” mā Baldonē Lat. c. 7 (// “Skuju- mežsarga- mājas” mžs, Ķekavas u krastā pretim pasta ēkai, Baldone 43, *Skujas* z Mencendarbē U V 246 [†mžs Mencendarbē, Dekmeru galā Ķekavas krastā, 1965], “Skuje” z 1850. g. r. l. U V 220), *Skujas* z Bārbelē 1949, “ ” vs Bārtā Lġia 2020 (*Skujas* js 1960), *Skujas* z Bauskā (atdalītas no Plutām) 1949, js Bebreņē (Rubeņu cp, “viena no Pūdānu solas mājām”) 1961 (= “ ” vs tag. Rubenes pag Lġia 2020?), “Skujas” mā Bejā p 1969 (dz 1961), vs Birzgalē Lġia 2020, *Skujas* js Blīdenē 1953, z Blomē skat. *Skuja* z, z Bruknā E II 26 (U V 226, 1967, agrāk: *Stuburi*, “bijis kāds saimnieks ar uzvārdu Skuja, viņa laikā mājas pārdēvētas”, 1949), js Bukaišos 1958 (sal. *Skujaiņe* u?), z Ceraukstē 1949 (= Gailīšu ciemā, 1949?, = *Danas* (*Deraūckis, Kalniņš, Skuja*) z Vecsaulē?), mā Cērē 1973 (“ ” z Oksles apkārtnē Talsu novads I 22 [vs Lġia 2020]), z Ciecerē (Ozolu ciemā) 1953 (“ ” vs Lġia 2020), *Skujas* js Codē (Mežotnes cp, “uz Bērmuižas zemes”) 1967, z Dobelē (// *Skujiņas*, tagad dārzniecība Lauciņi, < *Beļka-Uņdupji* z) 1959 (sal. *Uņdupji* z E II 74), z Drabešos (Rencēniešos pgd) E I 9 (Amatas cp, 1972, ap – pasts, kokzāgētava u. c., 1971, “Skujas” // kļūdaini “Skujas Pļaviņas” vs tag. Amatas pag Lġia 2020, “Skuiģe” Āraišu draudzē, Rencēnu muižā apm. 1722.–1731. g. un “Skuie” apm. 1740. g. Vidz. dr. kr. I 64, 77, “Skuije” 1826. g. Rencēnu muižā LVVA 199.1.267., = “Schue” †z Rencēnu muižā VAR II 476?, te arī “Skujas” vs Lġia 2020 [20. gs. 20. gados radīta js uz augstas kraujas Amatas krastā, Tvd 2020]), *Skujas* z Dreiliņos skat. *Skuja* z, “Skujas” js Dvietē (7 km no Dvietes, Bebrenes ceļa malā)

Dviete 15 (*Skujas* z, izr.: skujys, 1957, vs Lģia 2020), *Skujas* z Ēdolē E II 148 (Skuj U IV 264, 1963), js Engurē 1959, †mā Ērgļos (Jumurdas cp, Katrīnā c) 1977 (†mā Katrīnā J. Kr.), js Gaiķos (Satiķu ciemā) 1953, z Gārsenē (aiz Gārsenes centra, uz Kabatišku neap pusi) 1969 (js, Gārsenes cp, 1960, “ ” vs Lģia 2020), *Skujas* mžs Gaujienā (senāk // *Lāciētene*, Virešu cp) 1961, †z Glūdā (< uzv., // *Vācu-kaņneniēki*, karā nodedzinātas) 1959 (mā, pie šosejas, 2006, sal. *Kaņneniēki* z E II 72), “Skujas” z Grenčos E II 134 (*Skujas*, Vecsātniekos pgd, U V 474, js, Abavas cp, “zeme atdalīta 1939. gadā nuõ Veç-Sātu muīžas, tā atruõdas netālu nuõ Ruõjas kreisā krasta, uz riētumiēm nuõ Kaņdavās–Jeļgavas liēlceļa”, 1967, = “Skujiņas” vs tag. Jaunsātu pag?), *Skujas* z Grobiņā E II 40 (U IV 79, // bij. *Priēdiēn-skujas*, Medzes cp, “atrodas priedienā”, un // bij. *Buņceniēki* mz, Grobiņas cp, 1960), “Skujas” vs tag. Ģibuļu pag skat. z Pastendē, *Skujas* z Idū skat. *Skuja* z, z Iecavā E II 29 (U V 241, 1949, 1967), “Skujas” vs Iecavā (kļūdains nos., pareizi “Kosas”) Lģia 2020 (= mā Zālītē?, te arī “Skujas” vs [bij. Salgales pag]), *Skujas* mz Ikšķilē 1953, z Ilzenē (senāk sauktas par Buļļiem) 1961 (“ ” vs Lģia 2020), “ ” vs tag. Isnaudas pag Lģia 2020, *Skujas* z Jaunaucē 1958, js Jaunpilī 1959 (“ ” vs Lģia 2020), js Jaunrozē 1961 (= “Ansīši” // agrāk “Skujas” vs tag. Apes pag Lģia 2020?), “Skujas” vs tag. Jaunsātu pag skat. “Skujiņas” vs, mā Jeros (1922., 1994. g. // “Skuja”, “divās vietās”, vēl vienas mā ar šādu nos. nojauktas meliorējot) Rūjiena 1999, 165, 152 (*Skujas* z 1974, vs Lģia 2020, sal. *Skujas* z Rūjienā), mā Kabilē (ZA no Vārmes c) Kurzeme 101, *Skujas* z Kapiņos E II 168 (sal. c), “Skujas” vs Kārsavā skat. “Skuja” vs, *Skujas* z Katvaros skat. *Skuja* z, mā Klosterē (Basu cp) 1972 (= js, Turlavas cp, 1978?, = “ ” vs Turlavā Lģia 2020?), mz Kosā (Skujenes cp, < uzv.) 1971, “ ” vs tag. Krimūnu pag Lģia 2020 (sal. *Skujas* z Dobelē vai z Zaļeniekos?), *Skujas* mā Krustpilī 1972 (“ ” vs Lģia 2020 [senāk mžs, pag A daļā, Jēkabpils–Vilkukroga ceļa l. pusē, Krustpils 2012, 234]), js Kurcumā (Medumu cp) 1960, z Kursišos E II 95 (U IV 129, js 1953, “ ” vs Lģia 2020), “Skujas” †mā Ķoņos (bijušas 1940. g.) Rūjiena 1999, 171, *Skujas* z Lādē E I 96 (*Skuja*, izr.: skuj, 1958, “Skui” Limbažu muižā VAR II 343, “Skuje” Lādes muižā 1826. g. LVVA 199.1.227., = senāk “Skujas” // tagad “Lādes- Skujas” vs Limbažos Lģia 2020), z Laidzē E II 122 (*Skuj* U IV 229, 1953, izr.: skūjs, 1962, “ ” vs Lģia 2020), *Skujas* z Lašos (Lašu cp, uz A no Šederes ap, pie Šederes–Sventes ceļa) 1979 (= “ ” vs tag. Šederes pag Lģia 2020), z Lībagos skat. *Skuja* z, z Lielaucē 1958 (“Skuige” 1811. g. r. l. U V 461), *Skujas* mā Lielstraupē 1972 (= “ ” vs tag. Straupes pag Lģia 2020?), z Lielvārdē E I 49, mžs Limbažos (of., izr.: skuj, // *Igates*-mež-saŕgs, lietojuši tautā pēc kaimiņu mājām Igate z) 1957 (mā 1961, mz J.V., “ ” vs Lģia 2020), “Skujas” mžs Linavā CK Zeps 461, *Skujas*

“Skuja”

js Lubezerē (izr.: skujs) 1962, js Lugažos (starp Saūli ap un Pukšiem z) 1951 (“ ” mā Valkā p 1969 [vs Lģia 2020]), “Skujas” vs tag. Malnavas pag skat. “Skuja” vs Kārsavā, *Skujas* js Mālpupē (Malienas cp, pie pašām mājām aug dažas lielas egles) 1961 (“ ” vs tag. Malienas pag Lģia 2020), js Mārcienā (tuvumā mežs) 1961, z Mārupē (// senāk Ķēlder¹) 1964, js Matkulē 1962, z Mazsalacā 1969 (“ ” vs Lģia 2020), *Skujas* js Mazstraupē (izr.: skuj's) 1963, mā Milzkalnē 1973 (= “ ” vs Smārdē Lģia 2020), z Mujānos 1972, “Skujas” mā Naukšēnos skat. *Skuja* z, vs Nīcgalē Lģia 2020, vs Nirzā Lģia 2020, *Skujas* mā Nogalē (Valdemārpils cp) 1973, “Skujas” vs tag. Otaņķu pag Lģia 2020, *Skujas* mz Ozolniekos (Cenu cp) 1959 (= “ ” † vs tag. Cenu pag Lģia 2020?), z Pabažos E I 53 (1961, †z, tagad mā ciematā, 1964, “Skuje” 1826. g. LVVA 199.1.327.), *Skujas* †z Padurē (izr.: skūjs, Abavas cp, atdalītas no Špudām, tagad sagruvušas) 1963, js Pālē (Ārciema cp) 1957, js Panemunē 1949, “Skujas” z Pastendē Talsu novads I 91 (= vs tag. Ģibuļu pag Lģia 2020?), *Skujas* mz Pērkonē skat. “Skuja- namelis” mz, js Pilskalnē 1962, z Piņķos (// senāk *Skaūģi* [sal. E I 54], Babītes cp, “pie Kalnciema šosejas aiz Trenču skolas”) 1969, js Prodē (jauns nos.) 1960, js Pūrē (izr.: skujs) 1962, “Skujas” vs Rencēnos skat. *Skuja* z, vs tag. Rubenes pag skat. “Meža-skujas” vs un *Skujas* js Bebrenē, *Skujas* js Rubeņos (Asares cp) 1960, z Rucavā skat. “Skuja” z, z Rūjienā 1974 (sal. “Skujas” mā Jeros), dz Rundālē (no Gaŗkājiem z) 1949, z Sakā 1958 (sal. “Skujas- akmeņi” sē jūrā), js Salaspilī (// *Skujiņas*, Ķekavas cp, “Daugavas kreisajā krastā; vēlāk mājas bijušas pie Daugmales, tagad – pie Ķekavas ciema) 1965 (= “Skujiņas” vs Daugmalē?), “Skujas” vs Sējā Lģia 2020, *Skujas* †z Sēmē 1959 (js 1959, “*Lībets* (senāk divi mājas – *Dzēpur* un *Skujs*)” U V 499, “Skuiē” 1811. g. r. l. U V 502), mā Sesavā (Lielsesavas cp, zaldātu māja) 1954 (cits objekts: “ ” vs Lģia 2020), *Skujas* vs Silenē (Bojarišku ciemā, vs no 1900. g., nos. dots 20.–30. gados) 1960 (= “ ” vs Skrudalienā Lģia 2020), z Skaistkalnē E II 36 (U V 263, 1949, 1967), †mā Skujenē 1972, js Skultē 1968, “Skujas” vs Smārdē skat. *Skujas* mā Milzkalnē, *Skujas* z Smiltēnē 1969 (“ ” vs Lģia 2020, = *Skuja* z?), z Snēpelē E II 104 (*Skujs* U IV 161, Sudrabkalnu cp, 1963), *Skujas* z Stelpē E II 35 (Skujas U V 261, 1967, “Šikšchnu Skujes” apm. 1815. g. Kurz dr. chr. III 130, “Martin Balbert jeb Skuija” 1811. g. r. l. U V 263, sal. *Sikšņi* z s.v. *Siksna*), *Skujas* z Stendē E II 120 (1962, mā, izr.: skūjs, K.D., *Skuj* U IV 218, Skuj(a)s Draviņš 1935, 274), “Skujas” vs Stopiņos skat. *Skuja* z Dreiliņos, *Skujas* js Strazdē 1962 (“ ” vs Lģia 2020), †mā Strutelē p, z Sventē (Sventes ezera ziemeļu galā) 1960 (“ ” vs Lģia 2020), “Skujas” vs tag. Šēderes pag skat. *Skujas* z Lašos, vs tag. Šķēdes pag skat. “Maz-skujas” vs, *Skujas* mžs Tērvetē 1958 (“ ” vs Lģia 2020), z Tetelē (Cenu cp, mežā) 1968 (pie mājām

egļu birzīte, 1959), †z, js Tomē 1976 (†z, tagad tā sauc autobusu pieturu, 1966, “Skujas” z E II 36 [= vs Lģia 2020?]), “Skujas” vs Trapenē skat. “Jaunskujas” vs, *Skujas* z Tumē (Jaunmuocniekos pgd) U V 512 (un // *Laūri* js, “mājas radušās Vilkājas muižas zemes sadalīšanas rezultātā 1922. g.; sākumā mājas nosauktas “Skujas”, bet, tā kā Tumes pagastā bijušas vēl vienas mājas ar tādu pašu nosaukumu, tad šīs vajadzējis pārdēvēt; no tā laika mājas saucas “Laūri”, 1959), “Skujas” vs Turlavā skat. *Skujas* mā Klosterē, *Skujas* †z Ugālē 1973 (“Skujas” // “Skuja” js, 1921. g.; Šarlotu ciemā, uz bij. Šarlotes pusmu zemes; vēlāk Usmā; “Skuj Valts .. māju nosauca uzvārdā – tāpat *Skuja*”, Ugāle 35, 537), “Skujas” †vs tag. Valdgales pag Lģia 2020 (= *Skujas* z Ārlavā?), vs Valkā skat. *Skujas* js Lugažos, *Skujas* z Valmierā skat. *Skuja* z, z Vandzenē E II 123 (Skūj U IV 235, mā, 2,5 km uz ZA no Skreites, 1973 [1976]), z Vānē E II 124 (Skujas U IV 237, †mā 1962, Viesturu cp, 1973, “ ” mā, DR no Vānes c, Kurzeme 162, 161, sal. arī *Skujas*- mežs un “Skuj-upīte”), *Skujas* z Vecaucē E II 130 (Skujas U V 462), mā Vecgulbenē (Stradu cp) 1974, *Diršēni* (*Skujas*, *Vuškas*, *Kundziņi*, *Silgaļi*) z Vecsaulē E II 34 (*Diršēni* (*Ivuškas*, *Kundziņi*, *Silgons*, *Skujas*) U V 259, *Skujas* mā, Dāviņu sovhozā, un mā, padomju saimniecībā “Bauska”, 1977), “Skujas” vs tag. Vecsaulē pag Lģia 2020 (= *Skujas* z Bruknā vai Skaistkalnē), *Skujas* z Vecumniekos E II 37 (2 z, Rešņeniekos pgd un Tīkmaniešos pgd, U V 269, 270, “Skuje” 1835. g. r. l. U V 273, // jaunāks nos. *Virši* 1961, “Balbarfch Skuje” jauna z Vecmuižas draudzē, “Skujes” vairākas z, “Skujes (Lappiņ)” z un “Skujes (Miffas)” 2 z apm. 1815. g. Kurz. dr. chr. III 126, 130, sal. *Lapiņi* z un *Mis(as)-skujas* z E II 37), z Veselavā skat. *Skuja* z, “Skujas” vs Vilcē Lģia 2020, *Skujas* mā Viļķenē (izr.: skujs, “mācītajmāj”) 1957, z Virbos E II 111 (*Skūjs* U IV 186, Skūjas, Jaunpagasta cp, 1962, “ ” vs Lģia 2020), mā Zālītē (zaldāta zeme) 1974 (= “Skujas” vs Iecavā?), *Skujas* z Zaļeniekos E II 89 (Abgunstniekos pgd, U V 450, un *Liēl-skujas* z, *Maz-skujas* z, 1990), z Zantē E II 124 (U IV 239, 1959, mā 1973), z Zemītē 1959 (mā 1973, “ ” vs Lģia 2020), *Skujas* z Zentenē E II 126 (*Skūjs* U IV 245, “ ” mā, Jaunpļavu ciemā, Kurzeme 179, // *Vecskujas*, izr.: skūjis, vēc-skūjis, pie mājām skuju mežs, pēc Jaunskuju atdalīšanās biežāk sauc par Vecskujām, bij. Rindzeles muižas teritorijā, 1962, sal. *Jaunskujas* js un “Skuj-upē”), “Skujas” mā Ziemerī p 1969 (*Skujas* js 1961, js, pie Māriņkalna–Jaunlaicenes ceļa, un “Jaun-skujas” js [*Jaūn-skujas* 1962], p 1976, // “Jaun-skujas” †vs Lģia 2020), *Skujas* †mz Ziemupē (Vērgales cp, “tās bij starp Štokmani un Sviriņu, iznikušas 1920. g.”) 1964 (“Skuije” 1850. g. r. l. U IV 66), js Zvārdē (Ķerkliņos c) 1953 (“ ” vs Lģia 2020), mu Strutelē skat. *Skuju*- m[uiža], “Skujas” pusmu Raunā (Veselauskas-Pauļu muižas pusmuiža) Rauna 25 (pusmu Veselavā Atb. kal. 1892, 56, “Skuja” //

“Skuja”

“Skujas- pustumīža”, 3 km uz DA no Veselauskas muižas, BHO II 599, sal. *Skuja* z Veselavā), “Skujas” pusu Strutelē skat. *Skuju-* m[uiža];

“Jaun-skujas” vs Trapenē (senāk “Skujas”) Lģia 2020, *Jaun-skujas* js Zentenē (izr.: jāūn-skūjs, atdalījušās no Skujām z) 1962 (sal. *Skujas* z), “Jaun-skujas” †vs Ziemerī skat. “Skujas” mā, “Lādes- Skujas” vs Limbažos skat. *Skujas* z Lādē, *Lejas- Skujas* †mz Pabažos (poligonā, nojaukta) 1964 (sal. *Skujas* z), *Liēl-skujas* z Zaļeniekos skat. *Skujas* z, “Maz-skujas” vs tag. Šķēdes pag (// agrāk “Skujas”) Lģia 2020, *Maz-skujas* z Zaļeniekos skat. *Skujas* z, *Mež-skujas* z Grobiņā (// tagad *Plūduōņi*) 1960 (sal. *Skujas* z), “Meža-skujas” vs tag. Rubenes pag (// “Skujas”) Lģia 2020, *Mis(as)-skujas* z Vecumniekos E II 37 (sal. *Skujas* z), *Priēdiēn-skujas* z Grobiņā skat. *Skujas* z, *Pur-skujas* z Virbos (Jaunpagastniekos pgd) E II 111 (sal. *Skujas* z), *Šveter-skujas* z Vecumniekos (// *Ruōguļi*) 1961 (sal. *Skujas* z), *Vec-skujas* z Zentenē skat. *Skujas* z, *Zaļ-skujas* z Lašos 1957 (*Zaļ-skujas* †z, uz ZA no Lašiem, augušas egles un priedes, 1979, sal. *Skujas* z);

“Skuji” c Aglonā skat. *Skujas* c, Skuji- pūors pu Lielzālvē U V 381 (Skuji- pūrs Daudzevā, netālu no Pālēniem z, pie Viesītes upes, 1961);

Skuju- Brāngaļi z Neretā 1961, “Skuju- Brasla” pļ Mujānos K.B., “Skuju brašls” Jumeras upē Jumeras leja 6, *Skuju-būda* mz Kuldīgā (izr.: skūj-būd, // Kraūlīš // †Štāl // Zēms- Jāns, Rumbas cp, “pie Ventas kraulā; tēvs bija Jānis, 3 pūrvietas zaldāta zeme, tāpēc bija iesaukas Skujubūda un Zemesjānis”) 1963, “Skuju- ciems” Aglonā skat. *Skujas* c, *Skuju-* ciems Alūksnē skat. “Skujas” sc. tag. Jaunalūksnes pag, “Skuju-ciema- pilskalns” Aglonā skat. “Skuju- pilskalns”, “Škuij darfs” la Engurē U IV 184 (n 1959), “Skuju- dīķis” Laidzē Lģia 2020 (sal. *Skujas* z), “Skuju-driveņas” me Līvānos Zeps 461, *Skuju-* dzirnavas †dzi Tērvetē (// – sudmalas // *Žuŕku-* dzirnavas // – sudmalas; tagad *Skuju-dzirnavas* js) 1958 (*Skuju-* jeb *Žuŕku-* sudmālas U V 412, “Skuju- dzirnavas” vs Lģia 2020, = “Škujenes uhdens ūdmalas” dzi Kalnamuižā?, sal. *Skujaiņe* u), “Skuju- dzirnavezers” †dzirnavezers Tērvetē Lģia 2020 (Dobeles r., Tērvetes cp, Lūn V 21, *Skuju-* sudmālu- ezers ez U V 412, *Skuju-* sudmalu- ezers // *Skuju-* ezers ez 1958, sal. *Skuju-* dzirnavas †dzi un *Skujaiņe* u), *Skuju-* ezers Lādē skat. “Skujas- ezers”, ez Tērvetē skat. “Skuju- dzirnavezers” †dzirnavezers, *Skuju-* grāvis gr Aiviekstē (// – grova, “īstenībā pļaviņa ar grāvi, šķir “Skujas” no Ķūģiem”) 1960 (sal. *Skujas* z), “Skuju- kalns” Ilzenē Lģia 2020, *Skuju-* kalns Nīgrandē (// – pakalne, “ēsōt zviēdru naūda aṗaš viēnas priēdes, bet priēdē ēsōt saṗit^{as} vara nagl^{as}”) 1959 (“ ” // “Skujas-kalns” Lģia 2020 [ZR no Nīgrandes c, Kurzeme 118, 115], *Skujas-* kalns U IV 48, “Skuj-kalns”, šajā vietā ceļš, metot divus likumus, uzvijas pakalnā; nos., iespējams, tāpēc, ka tā malās aug vairākas priedes, Tvd

2020), *Skuju- Kalns* js Alūksnē (izr.: skuju- kolš) 1961 (mā 1972, = “Skuju- kalns” vs tag. Jaunalūksnes pag Lģia 2020), “Skuju- kalns” vs Ilzenē Lģia 2020 (= *Skuj- kalni* js?), “Skuju- kalns” vs tag. Jaunalūksnes pag skat. *Skuju- Kalns* js Alūksnē, *Skuju- kalns* js Trapenē (izr.: skuju- kâlnc, Trapenes cp, un – kolš la) 1961, *Skuju- kalniņš* Alūksnē (neliels, kokiem apaudzis kalniņš Skuju ciemā) 1969 (sal. “Skujas” sc. tag. Jaunalūksnes pag), “Skuju- kapi” Ozolainē Lģia 2020 (sal. *Skujas* c), kp Zentenē Lģia 2020 (*Skujas*-kap U IV 248, izr.: skuļ-kaņ, pie Skujām, 1962, sal. *Skujas* z), “Skuju- krūmi” Bruknā U V 227 (= *Skuju- mežs*?, sal. *Skujas* z), *Skuju- kruogs* Iecavā U V 242 (1949, sal. *Skujas* z), kr Īslīcē (un – *kruōga-* mežs [“Skuju- kroga- mežs” Pag. apr. 478, = *Skuju- mežs* U V 221?]) 1949, kr Ozolniekos U V 441 (*// Vēc-skuju- kruogs* †kr, tuvumā Zvaigznes js, “kad šo krogu noārdīja, tad uzcēla jaunās Rīgas–Jelgavas šosejas malā Jaunskuju krogu”, 1959), kr Plāterē skat. *Skujas- kruogs*, kr Stāmerienā 1977, †kr Vārnavā (tagad *Druvas* js) 1961, “Skuju- līcis” Baižkalnā Konv. I 1550, *Skuju- mežs* Aizupē (Variebā) 1962, me Bruknā 1967 (= “Skuju- krūmi”?, sal. *Skujas* z), me Īslīcē skat. *Skuju- kruogs*, me Penkulē 1958 (= me Tērvetē?), me Tērvetē U V 412 (1958, “Skuju- mežs” Lģia 2020 [nos. cēlies no mežsarga mājas, Tvd 2020], = me Penkulē?, sal. *Skujas* mžs), “Skuju- mežsarga- mājas” Baldonē skat. “Skujas” mā, *Skuju- m[uiža]* Strutelē E II 142 (*Mazâ- Strutele // Skuju- muiža* U V 508, “Skuju- muiža” *// v. “Klein-Strutteln”* Konv. XIV 28091, “Skuju= un Aufīņu muijcha” LA 1825, 50, “Skuju- pusmuiža” Pag. apr. 414 [Konv. XX 40930], *Skujas* mu, agrāk *Skuju- muiža*, 1959, “Skujas” *// v. “Klein-Strutteln”* pusmu, 5,5 km uz AZA no Struteles mu, BHO II 622), *Skuju- muižas-* diķis Strutelē U V 509 (1959), “Skuju- pilskalns” Aglonā (*// “Skuju-ciema- pilskalns”, Skuju ciemā*) CpDz I 314, 291 (Lģia 2020, = *Skuju- pilskalns* Kapiņos skv.?, sal. *Skujas* c), *Skuju- pļava* Mazzalvē U V 334, pļ Ozolainē 1956 (sal. *Skujas* c), *Skuju- pļavas* Alūksnē 1961, pļ Rubeņos (Asares cp) 1960a (Ancenes muižā, pēc saimn. vārda, 1960b, = “Skuju- pļavas” Asarē Lģia 2020, sal. *Skujas* js), *Skuju- pļaviņa* Iecavā U V 243 (sal. *Skujas* z), – purvs Aiviekstē skv., pu Jaunaucē (pie Skujām z) 1958 (“Skuju- purvs” Lģia 2020, sal. *Skujas* z), *Skuju-purvs* Ogrē p, “Skuju- pūrs” pu tag. Ozolmuižas pag Lģia 2020 (sal. *Skujas* c Ozolainē), *Skuju- purvs* †pu Taurenē 1972, “Skuju- purvs” Vecaucē U V 463 (sal. *Skujas* z), “Skuju- pusmuiža” Strutelē skat. *Skuju- m[uiža]*, *Skuju- reñnis* u Vijciemā (*// Meļlâ- dūkste*, “tāds grāvis, nāk no Buoksta ezeriem Cirgaļos, ietek kādā no lielākām u mežā”) 1961, “Skuju- skola” Ozolniekos CpDz II 213 (“– pamatskola”, Dalbes cp, uz bijušā Jaunskuju kroga pamatiem, 1959, = “Skuju- skola” vs tag. Cenu pag Lģia 2020), *Skuju- Smēde* js Nīgrandē (*// Skujiņas*) 1959, *Skuju- straiķis* pļ Iecavā skat. *Skuj-upīte*

“Skuja”

pļ, *Skuju-* sudmalas ūdzi Tērvetē skat. *Skuju-* dzirnavas, ūdzi Vecumniekos (vēja sudmalas) 1961 (sal. *Skujas* z), *Skuju-* sudmalu- ezers Tērvetē skat. “*Skuju-* dzirnavezers” ūdzirnavezers, *Skuju-* šķūnis Taurenē 1972, *Skuju-* tilts ce Asūnē (Kurlinovā c) 1957, me Tomē (Ķeguma cp) 1976 (me un pļ Tome, sal. *Skujas* ūz, js), *Skuju-* tilts Rēznā (Buļānos c) 1956, ti Stirnienē 1962 (te arī “руч. Скую-Тылта” str Спис.), ti Taurkalnē U V 377 (pie Pendersādžas, pār Smārdi u, 1961, sal. *Skujas-* dzirnavas), ti Tērvetē 1958 (U V 412, sal. *Skujaiņe* u?), *Skuju-* tiltiņš pļ Mālpupē (Kraukļos c, “ļoti slapja pļaviņa, kuŗai pāri iet ganu ceļš. Tā kā arī tas bijis ļoti slapjš, uz tā samestas skujas”) 1949, *Skuju-* tiltiņš ūti Alūksnē 1961 (sal. “*Skujas*” sc. tag. Jaunalūksnes pag vai *Skujas* z Alūksnē), ti Kusā 1960, ūti Varakļānos (izr.: – t'il't'eņč, Čeveru sādžā, “pāri grāvim taisījuši tiltu no skujām”) 1976, ūti Virānē (Dzelzavas cp, Ezerbirzī) 1972, *Skuju-* tiltiņa- stiga Bebreņē U V 282 (n 1961), *Skuju-* tilta- pļavas Stirnienē (izr.: skuju- tylta- pļovys) 1962 (sal. *Skuju-* tilts), *Skuju-* tīrels ti Vecumniekos (// *Skujāja-* tīrels) U V 271 (– tīrelis // *Uōgu-* purvs pu 1961, “*Skuju-* tīrelis” pu Lģia 2020, sal. *Skujas* z), *Skuju-* upe Tērvetē skat. *Skujaiņe* u, – *upīte* str Asarē (izr.: – upeīte) 1960 (sal. *Skujas* js Rubeņos?), *Jaūn-skuju-* kalni Alūksnē (izr.: – kolli, netālu no Jaunskujām) 1969 (“*Jaun-skuju-* kalni” // “*Jaun-skuju-* kolli” tag. Jaunalūksnes pag Lģia 2023), *Jaūn-skuju-* kruogs ūkr Ozolniekos (Dalbes cp, uz pamatiem uzcelta Skuju pamatskola, “krogu ieslēdzis skuju koku mežs”) 1959 (sal. *Skuju-* kruogs), *Jaūn-skuju-* mežs Ozolniekos U V 441, *Jaūn-skuju-* pļava Alūksnē 1961, *Jaūn-skuju-* pūri pu Alūksnē (Jaunskuju ciemā, no kura nos.) 1977, *Več-skuju-* kruogs Ozolniekos skat. *Skuju-* kruogs;

“*Skuj-beitiņi*” vs Ādažos (// “*Skuj-bētiņi*”) Lģia 2020 (“*Skuije Beiting*” z 1826. g. Iļķēnu muižā LVVA 199.1.142., sal. *Bētiņi* (“*Beitiņi*”) z E I 36), *Skuj-*būda ūmz Ugālē 1973, *Skuj-*dīķis Snēpelē (pie Skujām z) 1963 (sal. *Skujas* z), *Skuj-*ezers Lādē un “*Skuj-*ezers” Limbažos skat. “*Skujas-* ezers” Lādē, *Skuj-*ęzar-tīrums la Lādē (“*Upmaļa* z robežās pie Skujezera”) 1958 (J.V., sal. “*Skujas-* ezers”), “*Skuj-*kalns” Nīgrandē skat. *Skuju-* kalns, *Skuj-*kalns js Pabažos 1964 (= “*Skuj-*kalni” vs tag. Sējas nov. Lģia 2020), *Skuj-*kalni js Ilzenē (izr.: skuj-kālly) 1961 (= “*Skuju-*kalns” vs?), js Laucienē (izr.: skuj-kalņ, Ķūļu cp, “*Puriņgalā*”) 1962, *Skuj-*lōks la Sarkanmuižā U IV 285 (n 1976, = *Skuj-*leja 1973?), “*Skuj-*males” mžs Rēznā CK Zeps 461, *Skuj-*metes js Skultē (“*centrā,* blakus ir egle, kas met skujas”) 1968, *Skuj-*pūrs me Bīriņos (priēžu mežs) 1964, – *rūcis* ga Dricēnos (izr.: skuj-rūyucs') 1968, – *smēde* mā Vānē (Viesturu cp) 1973, *Skuj-*tilts me Kandavā (un *Skuj-*tilts [1962]) U IV 197 (1962), pu Rendā 1962, *Skuj-*tiltiņš Milzkalnē un Smārdē skat. *Skuj-*upītes- tilts Milzkalnē, *Skuj-*upe me Vecpiebalgā (pie Remeicēniem) 1971 (“ ” Lģia 2020, sal. “*Skuj-*

upīte”), *Skuj-upe* pļ Vecpiebalgā skat. “Skuj-upītes- pļavas”, “Skuj-upe” tag. Amatas pag skat. *Skujas-* upīte Drabešos, *Skuj-upe* Kurmenē U V 340 (grā, > l. Dzīlnā u, un *Skuj-upes-* tiltiņš [U V 341], pāri Skujupei, 1961), u Morē (1,5 km uz D no Kalnavišņiem z, > kr. Gulsupē, kādu gabalu tek pa mežu un ir piebirusi skujām) p, *Skuj-upe* Ozolniekos E II 162 (sal. *Skujas* mz?), u Smārdē (// *Rēbenes-* upe // *Žagaŗ-*upe // *Pura-* *straūtiņš*) 1959 (*Skuj-upe* E II 162, sal. *Skuj-upīte*), *Skuj-upe* Smiltenē 1969 (“Skuj-upīte” Smiltenes apkārtne CpDz I 229, “Skuja” Pag. apr. 211 [Konv. XX 39544]), *Skuj-upe* Vānē skat. “Skuj-upīte”, u Vārkavā (> Bleidu ezerā, un *Skuj-upa-* tilts, uz Skujupes [= “Skujupatyltis” ti Jāsmuižā Dzeņš 269 Zeps 461]) 1962, “Skuj-upe” Zentenē (lejtecē, // “Durs-upe” // “Boles- upe” // “Jeidas- upe” // “Kaŗ-upe” // lejtecē “Spilva”) Lģia 2020 (// “Durs-upe” // “Boles- upe” // “Jeidas- upe” // “Kaŗ-upe” // “Spilva”, ietek Engures ezerā, Tukuma un Talsu r., 28 km gara, Lup I 49, IV 15, *Skuj-upe* // *Durs-upe* // *Buõls-* upe // *Jeĩd^as-* upe // *Kaŗ-*upe // *Spĩlvas-*upe, > Engures ezerā uz Talsu un Tukuma r. robežas, augštecī visbiežāk sauc par Dursupi, lejtecī – par Skujupi, *Skujas* js pie upes Tukuma r., 1978, *Skuj-*up U IV 246, = *Skuj-up* // *Bũols-* up // *Jeĩds-* up // *Kaŗ-*s- up u Nurmuižā U IV 209, sal. *Skujas* z Zentenē), “Skuj-upa- pļ[ava]” Jāsmuižā skat. *Skuj-upis* pļ, *Skuj-upes-* tiltiņš Kurmenē skat. *Skuj-upe*, ti Smārdē un “Skuj-upes- tilts” Milzkalnē skat. *Skuj-upītes-* tilts Milzkalnē, “Skuj-upes” vs Smārdē Lģia 2020 (*Skuj-upes* js 1959, sal. *Skuj-upīte*), *Skuj-upis* pļ Jāsmuižā E II 167 (“Skuj-upa- pļ[ava]” Dzeņš 293 Zeps 461, = “Skuj-ups” pļ tag. Pelēču pag Lģia 2020), *Skuj-ups* pļ Vārkavā (pie Brokauskjiem, apkārt skuju mežs, un pļ, Zaķīšos) 1962 (sal. *Skuj-upe*), *Skuj-upji* z Cērkstē E II 133 (*Skuj-up* U V 473, †mā 1973), *Skuj-up[j]i* z Neretā 1961, “Skuj-upi” †vs Pilskalnē Lģia 2020, *Skuj-up-*pļava Vecpiebalgā (Prizēnos z, ar grāvi, pie Kaūpēnu z robežas) 1950, *Skuj-upenes* la Vārkavā (izr.: skuj-up'ĩņys, Zaķīšos) 1962 (= “Skujupines- šņures” la Jāsmuižā Dzeņš 269 Zeps 461?, sal. *Skuj-upe*), “Skuj-upēte” pļ Dignājā U V 324 (sal. “Skuj-upīte” u), *Skuj-upīte* pļ Iecavā 1949 (= *Skuju-* *straūts* pļ U V 243 [1949]?, sal. *Skuj-upīte* str vai *Skujas* z), *Skuj-upīte* str Iecavā U V 242 (= “Skuj-upīte” u tag. Ķekavas pag?), “Skuj-upīte” u Dignājā (> Daugavā) Lģia 2020 (Daugavas kr. piet., Jēkabpils r., 10 km gara, Lup IV 16), u tag. Ķekavas pag Lģia 2020 (= *Skuj-upīte* str Iecavā?), *Skuj-upīte* Milzkalnē skat. Smārdē, u Smārdē U V 514 (“ ” // “Skuja”, > Sločenē, Lģia 2020, “ ” // “Skuja” // “Skuj-upe” Tukuma r., > l. Sločenē, 20 km gara, Lup IV 15, 16, = *Skuj-upīte* Milzkalnē Fs. mat. [> Sločenē, 1973, “ ” Pag. apr. 405, “ ” Konv. XIV 27256], sal. *Skuj-upe*), “Skuj-upīte” Smiltenē skat. *Skuj-upe*, u Stopiņos (lejtecē, // “Ķīvuļ-urga” // “Kaln-upīte” // “Ķīvuļ- strauts” // “Ķīvuļ-urga” // “Urga”) Lģia 2023 (lejtecē, // “Ķīvuļ-urga” // “Ķīvuļ-urga” // “Ķīvuļ- strauts” // “Kaln-upīte” // “Urga”,

“Skuja”

Mazās Juglas l. piet., Ogres un Rīgas r., 16 km gara, Lup II 31, IV 16, sal. *Skuja* z Dreiliņos?), “Skuj-upīte” Vānē (// “Sārcene” // “Kulpju- upīte”) Lģia 2020 (*Skujas-* upīte // *Sārcenes-* upīte U IV 237 [1962a, vārds pēc vietu nos., gar kurām u tek, 1973], = *Skuj-upe* U IV 237 [pie Skujām mā, neliela, strauja upīte, 1962b]?, sal. *Skujas* z), u Vecpiebalgā Lģia 2020, “Skuj-upītes- pļavas” Vecpiebalgā Lģia 2020 (*Skuj-upe*, pie Remeicēniem, 1971, sal. “Skuj-upīte”), *Skuj-upītes-* tilts Milzkalnē (pie Kalniņiem [?]) 1973 (“Skuj-upes- tilts” U V 506 (= *Skuj-tiltiņš* U V 506 [n 1978]?, = *Skuj-upes-* tiltiņš // *Skuj-tiltiņš* Smārdē, pār Skujupi, 1959?, sal. *Skuj-upīte* Smārdē), “Skuj-upītes” vs tag. Dunavas pag Lģia 2020 (sal. “Skuj-upīte” Dignājā), *Skuj-upīts* pu Andrupenē (izr.: skuj-up'eic', Vāciešos) 1970, *Skuj-upnieki* js Elkšņos (izr.: skuj-upnieki) 1960, *Skuj-vals* me Dundagā U IV 258 (1980);

“Skujaine” mc. Penkulē Latc 2007, 131 (likvidēts, Lģia 2020, sal. *Skujaine* u Bukaišos), *Skujaine* pļ Odzienā 1958 (izr.: skujòine, 1960), *Skujaine* str Bēnē skat. u Tērvetē, “Skujaine” u Bērzpilī skat. “Skujatne”, *Skujaine* u Bukaišos U V 392 (> Tērvetē u, 1958a, u Penkulē, tek pa Penkules–Bukaišu robežu, 1958b, = u Tērvetē), “Skujaine” u tag. Krimūnu pag skat. *Skujaine* u Tērvetē, *Skujaine* u Penkulē skat. u Bukaišos, “Skujaine” u Salgalē (// “Punču- grāvis” // “Puncis” // “Punču- kanāls”, > Iecavā u) Lģia 2020 (*Skujaine* u, > Iecavā, E II 157, *Skujaines-* grāvis [1974] // *Punča-* grāvis Zālītē U V 238), *Skujaine* u Sniķerē U V 507 (1958, = u Tērvetē?), u Tērvetē (// *Skuj-upe* // *Skujene*) 1958 (// *Skujene* U V 412, *-ai-* // *Skujene* E II 158, *-ai-* 1954, “Skujaine” // “Skujene”, > kr. Tērvetē u, Dobeles r., 32 km gara, Lup IV 15 [> kr. Tērvetē u, Konv. XX 39240], “Skujaine” Zemgale 42, “Skuije” 1840. g. Kurz. dr. chr. II 180, “Schuwene” // “Skuwene” // v. “Skuje-Fluss” BGr. 141, “Skujene” // v. “Schenen”, > kr. Tērvetē u, BHO II 552, = *Skujaine* str Bēnē 1958 [*Skujenīte* U V 466], = “Skujaine” // “Skujene” u tag. Krimūnu pag Lģia 2020, = u Bukaišos, = u Sniķerē?), *Skujaines-* grāvis Zālītē skat. “Skujaine” u Salgalē, “Skujaines- ieleja” Dobeles r. Lģia 2020 (sal. *Skujaine* u Tērvetē), *Skujaines-* pļava Bukaišos U V 39 (– pļavas 1958, sal. *Skujaine* u), “Skujaines pļava” pļ Sniķerē B U V 507 (*Skujaines-* pļava 1958, sal. *Skujaine* u), *Skujaines-* pļavas Tērvetē 1958 (*Skujenes-* upes- pļava U V 412, sal. *Skujaine* u), *Skujaines-* pušs pu Garozā (// *Skujēnas-*, Sidrabenes cp) 1967 (= *Skujaines-* pušs pu Zālītē?), *Skujaines-* pušs pu Zālītē U V 238 (1974, = *Skujaines-* pušs pu Garozā?, sal. “Skujaine” u Salgalē), *Skujaines-* tilts Bukaišos (pie Kārklū muižas pār Skujaini u) 1958 (// *Mednes-* tilts U V 392, sal. *Skujaine* u), ti Zālītē U V 239 (1974, sal. “Skujaine” u Salgalē), – tīrelis Zālītē U V 238 (1974, sal. “Skujaine” u Salgalē), *Skujāiņi* c Aiviekstē (sešas mā) 1960 (“Skujaini” sc. [Latc 2007, 47], likvidēts Lģia 2020, “Skujāni” ap LAģš, kr. “Skuen” TkRI

Zeps 461, “Скуянь” sā, “при р. Эвстъ”, Спис., = *Skujēni* c Medņos 1962?, sal. “Skujaiņi” vs), “Skujaiņi” vs Ābeļos Lģia 2020, vs Aiviekstē Lģia 2020 (= *Skujēni* z Unguros E II 173 [“Skujani” RKr. III 45], sal. *Skujāiņi* c), *Skujaiņi* z Ciecērē (Ozolu ciemā) 1953, “Skujaiņi” z Gaiķos E II 92 (“Skujen” // “Skujain” 1858. g. r. l. U IV 122, n 1953), vs Mārcienā (// “Plēkšēni”) Lģia 2020 (sal. *Plekšēni* z E I 21), *Skujaiņi* js Remtē 1953, *Skujaiņi* z Saukā E II 64 (*Skujāiņi* 2 z: Jaunsauciešos pgd un Vecsauciešos, Aumaņu galā pgd, U V 352, 1961, = “Skuian” Vecsaukas muižā, 1748. g. r. l., p?), *Skujāiņi* js Secē 1961, *Skujaiņi* js Sēlpilī 1961 (“ ” †mā, Daugavas kr. krastā, pie ceļa atzara no Jaunjelgavas–Jēkabils ce uz Līkumiem, tā l. pusē, 0,2 km uz D no Krustalīča, fiksētas 1939. g., zemes plat. 19,6 ha, nodegušas, Avotiņa 2003, 118, “ ” †vs Lģia 2020), “Skujaiņi” mā tag. Staburaga pag skat. *Skujaiņi* z Sunākstē, *Skujaiņi* z Sunākstē E II 67 (1961, 1973, *Skujāiņi* U V 370, *Skujāiņi* Ceļi IV 38, = “Skujaiņi” // “Skujāiņi” vs tag. Staburaga pag Lģia 2020 [mā, pag DA, Piksteres u lokā, 2 km uz DA no Staburaga dz. sta, 0,5 km no Sēlpils pag robežas un 0,7 km no Sunākstes pag robežas, Avotiņa 2007, 115]), z Viesītē E II 59 (1960, *Skujāiņi* U V 337, “ ” vs Lģia 2020), *Skujāiņi* js Vietalvā 1960, *Skujāiņi* mā Zvārdē p, *Skujaiņu- degsnis* neap Sēlpilī E II 67 (*Skujaiņu- gabāls* neap 1961, sal. *Skujaiņi* js?), *Skujāiņu- kalns* Viesītē (apm. 2 km no Viesītes) 1960 (“Skujaiņu- kalns” Pag. apr. 517, sal. *Skujaiņi* z);

Skujana pļ Jaunlaicenē skat. *Skujene* pļ, “Skujani” vs Krāslavā LAģš Zeps 461, vs Tilžā skat. *Skujāni* mā, z Unguros skat. “Skujaiņi” vs Aiviekstē, *Skujanu-licis* Lēdmanē (Ogrē u, un *Skujan-kalns*) 1953 (sal. *Skujēni* z), *Skujanieši* mā Lejasciemā skat. *Skujeniēši* mā Sinolē, “Skujatne” u Bērzpilī (> l. Keibā u) Zeps 461 (LAģš Zeps 461, // “Skujaine” Lģia 2020, // “Skujaine” Balvu r., > l. Keibā, 13 km gara, Lup IV 15, “Skujatņa” Breidaks 1977, kr. “Skuetnja” 1792. g. Zeps 461, “Скуетня” Спис., sal. *Skujetne* u?), “Skujatnieki” c Bērzpilī skat. *Skujetnieki*, *Skujāuka* ap Tilžā 1986 (c, izr.: skujòuka, 1980, “Skujauka” // “Skujevka” vs LAģš Zeps 461, “Скуевка” Спис.), mā Bērzpilī (“apkārt mājai augušas tikai nelielas priedītes, zemes gabaliņš pie mājām bijis ļoti mazs un neauglīgs”) 1981, *Skujāuka* vs Mērdzenē 1951, “Skujaunieki” un “Skujaunīki” c Viļānos skat. *Skujavnieki*, *Skujavka* vs Vārkavā E II 174 (c, izr.: skujauka, pie meža, un Skujaukys- krūks †kr, Skujaukys- mežs, < mājv., 1962, “Skujevka” vs un “Skujovka” // neprecīzi “Skujevka” †c vieta Lģia 2020), *Skujavnieki* c Viļānos E II 189 (*Skujaunīki* †sā p, “Skujaunieki” LAģš Zeps 461, “Скуевники” Спис., “Skujaunīki” // kļūdaini “Skujavnieki” sc. tag. Rikavas pag Lģia 2020 [Latc 2007, 322], = “Скуевники” c Gaigalavā?);

“Skujajs” pu Misā B U V 252, *Skujāja-* tīrels Vecumniekos skat. *Skuju-* tīrels tī, “Skujāns” z Rubeņos E II 53 (Skujānc, Anciniešos pgd, U V 302,

“Skuja”

Skujāni 1960), “Skujāni” ap Aiviekstē skat. *Skujāņi* c, *Skujāni* mā Aknīstē (agrākais nos. Jaunzemji; pārdēvēta, jo pag bija vēl vienas Jaunzemju mājas) 1979 (js, < uzv., 1977), *Skujāni* z Asarē (“viena no piecām Papalšku mājām, kam senāk bijis viens nosaukums”) 1960 (“Skujāni” vs Lģia 2020), *Skujāni* mā Baldonē skat. *Skujāņi* z Dolē, mā Tilžā 1976 (*Skujāņi* 1980, “ ” vs Lģia 2020, “Skujāni” vs LAģš Zeps 461 [“Скуяны” Спис.]), “Skujānu- senkapi” †senkapi tag. Staburaga pag (pag DA, Piksteres u loka l. krastā, uz DR no Skujāņiem; pirms 1. Pasaules kara arot nopostīti) Avotiņa 2007, 142 (sal. *Skujaiņi* z Sunākstē), *Skujāņi* z Dolē (Pulkār(t)niešos pgd) E I 39 (“Skuian” Pulkārtnes muižā 1816. g. LVVA 199.1.356., = *Skujāni* mā Baldonē 1976, = “ ” vs Baldonē Lģia 2020), “Skujāņi” mā tag. Staburaga pag skat. *Skujaiņi* z Sunākstē, *Skujāņi* mā Tilžā skat. *Skujāni* mā, “Skujāta- tūrelis” pu Misā U V 252 (*Skujāts*, “pie Sudmalu kalna – *Vēderu- Skujāts*, pie Misas muižas – *Muižas- Skujāts*”, 1949);

Skujene ap Lejasciema apvidū J.K., “Skujene” vc. Skujenē (agrāk “Skujenes- muiža”) Lģia 2020 (Latc 2007, 96, ap CpDz I 79, sal. *Skujene* mu, *Skujenes-* pag[asts]), *Skujene* ez Krāslavā skat. “Skujenes- ezers”, mu Skujenē E I 29 (v. “Schuijen” 1811. g. LVVA 199.1.418., “Skujenes- muiža” // v. “Schujen” Konv. XIV 28069, “Schuyen” 1445. g. BHO II 564, sal. “Skujene” vc.), *Skujene* †pag skat. *Skujenes-* pag[asts], pļ Ēvelē (Dakstu ciemā, Inču z zemē) 1951a (starp Dakstu z un Strepiem z, 1951b), pļ Irlavā U V 478 (aizaugusi, 1959), pļ Jaunlaicenē (izr.: skujaina, un u) J. Dz. (Skujana 1963), pļ Kabilē (“Naglām piēderēja, ir aīz Kraģiēm lejē”) 1969, “Skujene” pļ Matkulē B U IV 204, “Skujene” u tag. Krimūnu pag skat. *Skujaine* u Tērvetē, *Skujene* u Jaunlaicenē skat. pļ, u Sniķerē (> kr. Svētē u) E II 158 (klūda?, = *Skujaine* u Tērvetē R. S.-P.), u Tērvetē skat. *Skujaine* u, *Jaun-skujene* ap Kosā (Skujenes cp, ap bij. Jaunskujenes muižu, un z) 1971 (sal. *Jaun-skujene* mu), *Jaun-skujene* mu Kosā E I 16 (“Jaun-skujenes- muiža” // v. “Neu-Schujen” Konv. XIV 28069, *Jaun-skujene* †mu, bijusi t. s. kroņa muiža; kaimiņos, Skujenes pagastā, ir Vecskujene mu, 1971), pgd Kosā 1972, “Vec-skujene” mc. Skujenē Latc 2007, 96 (te arī *Vēc-skujene* mā 1972, sal. *Skujenes-* pag[asts]), “Skujenis” z Burtniekos skat. *Skuvenis* z s.v. *Skuvenis*;

Skujenes- ciema padome Kosā (aptver lielāko daļu bij. Kosas pag, izņemot ziemeļdaļu. Šai ciemā ietilpst arī bij. Skujenes pag teritorija; centrs – Skujenē c) 1971 (robeža nesakrīt ar bij. Skujenes pag robežu; tagad ietilpst daļa no bij. Kosas pag, neietilpst Kaive c; centrs – bij. mu vietā, 1972, sal. “Skujene” vc. Skujenē un *Skujenes-* pag[asts]), *Skujenes-* ezers Alsviķos skat. “Skujenieku- ezers”, “Skujenes- ezers” Krāslavā (// “Skujas-”) Konv. IX 17877 (*Skujene* E II 168, “Skujiņu- ezers” LME Zeps 461 [nepilni 5 km

no Krāslavas, PDzZi], “Skujiņu- ezers” // “Skujeņa- ezers” Lģia 2020, “Skujiņu-” // “Skujeņa-” // “Skusņas- ezers” Krāslavas r. D daļā, Krāslavas cp, 8,9 ha, Lūn V 21, = “Skugņu- ezers”?), “Skujenes- ezers” tag. Šēderes pag skat. *Skujiņu-* ezers Raudā, “Skujenes- kapsēta” Skujenē Lģia 2020, *Skujenes-* kruōgs †kr Skujenē 1972, – mācīt[āja]- muiža Skujenē E I 29 (Skujine †mu, palikušas tikai pilsdrupas, parks ap tām – aizsardzības objekts, 1972), “Skujenes- muiža” Skujenē skat. *Skujene* mu, *Skujenes-* pag[asts] Skujenē E I 29 (agrāk: “Pils-Skujenes- pagasts”, v. “Schloss-Schujen”, kr. “Замок Шуен” Pag. apr. 111, *Skujene* †pag 1972, “Skujenes- pagasts” Lģia 2020, sal. “Skujene” vc. un *Skujene* mu), “Skujenes- pilskalns” Skujenē Lģia 2020, “Skujenes- ūdenskrātuve” Penkulē Lģia 2020 (sal. *Skujaine* u Bukaišos), “Skujenes uhdens fudmalas” dzi Kalnamuižā Atb. kal. 1892, 60 (= *Skujudzirnava*s †dzi Tērvetē?), *Skujenes-* upes- pļava Tērvetē skat. *Skujaines-* pļavas), “Skujenes- Velna- pagrabs” ala Skujenē (of. nos., // “Velna- pagrabs” // “Velna- ala”, minēta A. Lerha-Puškaiša publicētā teikā ar aptuvenu lokalizāciju “pie Skujenes”, dabā nav atrodama) Laime 2009, 340–341 (sal. “Skujene” vc.), “Jaun-skujenes- muiža” Kosā skat. *Jaun-skujene* mu, “Skujeņa- ezers” Krāslavā skat. “Skujenes- ezers”, *Jaun-skujenes* †kr Skujenē 1972, “Skujeni” vs Dagdā LAģš Zeps 461, *Jaun-skujeni* z un *Več-skujeni* z Lēdmanē skat. *Skujēni* z, “Skujēni” vs Aglonā Lģia 2020, Skujeņu- mājas z Vidsmuižā skat. *Skujiņi* mā, *Skujenīte* str Bēnē skat. *Skujaine* u Tērvetē;

Skuj(e)niēka- mežs Iecavā (nos., jo ietilpst “Skuj(e)niēka mežsaīga” apgaitā) 1949 (sal. *Skujniēka-* mež-sargs z), “Skujenieki” sc. Litenē (< 3 mājas) Latc 2007, 136 (*Skujenieki* †c, izr.: skujeniki, 1963, likvidēts, Lģia 2020, sal. *Skujenieki* z), *Skujenieki* mā Alsviķos (izr.: skujenīki) 1972 (“Skujenieki” vs Lģia 2020), mz Bārbelē 1949, “Skujenieki” vs Bilskā Lģia 2020, vs tag. Brunavas pag skat. *Skujnieki* js Panemunē, vs tag. Cenu pag skat. *Skujniēki* z Tetelē, *Skujeniēki* js Dobelē (uz Čuču muižas zemes) 1959, *Skujniēki* js Elejā 1954, “Skujenieki” vs Embūtē skat. “Skujnieki” mā, *Skujeniēki* z Glūdā 1959, z Grenčos (agrāk *Aūniņi*, Zemītes cp, apm. 1,5 km no pagasta DR robežas, valsts meža malā, vārds mainīts ap 1930. gadu) 1968 (*Skujniēki*, agrāk *Aūniņi*, 1959, sal. *Aūniņi* E II 133), *Skujenieki* z Iecavā E II 29 (= *Skujniēka-* mež-sargs z vai *Skujniēki* js?), “Skujenieki” vs Iecavā skat. *Skujeniēki* js Misā, *Skujenieki* mā Ilzenē skat. “Skujenieki” vs Trapenē, “Skujenieki” vs tag. Jersikas pag skat. “Skujnieki” vs Līvānos, *Skuj(e)niēki* z Jumpravā (senāk *Ušķēni*) 1953a (agrāk *Mazie-Ušķēni* // *Ušķēn-* Mazāis- Āndris // *Mazāis- Āndris* // *Brūveru-Ušķēni* 1953b, *Skujenieki* mā Fs. mat., “Skujnieki” vs Lģia 2020 [mā p 1961], sal. “Ušķēn[i]” z E I 42), *Skujenieki* z Kalncempjos p, “Skujenieki” vs Kalsnavā skat. *Skujniēki* js, *Skujenieki* js Kalupē skat. *Skujniēki*, *Skujenieki* js Karvā

“Skuja”

(Alsviķa cp) 1961, *Skujeniēki* z Kuldīgā (izr.: skujeniēk, Rumbas cp) 1963 (= “Skujnieki” // “Skujenieki” vs tag. Rumbas pag Lģia 2020?), js Lažā 1958 (“Skujenieki” // “Skujnieki” vs Lģia 2020), *Skujenieki* z Lejasciemā E I 78 (mā 1973, = “Skujenit” Lejas muižā 1826. g. LVVA 199.1.2.?), “Skujenieki” vs Lielvārdē skat. *Skujniēki* js, *Skujeniēki* js Lielvircavā (tagad Sesavas cp) 1954 (1959), *Skujenieki* z Liepā 1972 (= *Skujnieki* mā?), z Litenē E I 79 (izr.: skujenīki, 1963, “Skujeneek” 1826. g. LVVA 199.1.248., “ ” vs Lģia 2020), js Lizumā 1954 (mā 1974, “ ” vs Lģia 2020, = *Skujnieki* mā?), z Madlienā (Zādzeniešos pgd) E I 49 (-iē- 1953, “Skujeneek” Zādzenes muižā 1850. g. LVVA 199.1.396., *Skujnieki* 1965, “Skujnieki” vs Lģia 2020 [mā celta 20. gs. sākumā, Tvd 2020]), js Mārkalnē (izr.: skujenīki) 1961 (“ ” mā 1969 p, “Skujenieki” vs Lģia 2020), “Skujenieki” vs Mazzalvē skat. “Skujnieki” vs, *Skujeniēki* js Medzē (Vērgales cp) 1961 (= “Skujenieki” vs Vērgalē Lģia 2020?), “Skujenieki” vs Medzē skat. “Skujnieki” mā Tāšos, *Skujeniēki* js Misā 1949 (= “Skujenieki” vs Iecavā Lģia 2020), “Skujenieki” vs tag. Ošupes pag skat. *Skujnieki* js Lubānā, *Skujeniēki* js Plāterē 1976, “Skujenieki” vs Popē (// agrāk “Skujnieki”) Lģia 2020 (Skujniēk js, atdalīta no Rēmešiem z, 1964), *Skujenieki* z Raudā (< Gūrņuks mžs) 1961 (= “ ” vs tag. Šēderes pag?), *Skujenieki* js Raunā 1974 (“Skujenieki” // agrāk “Skujnieki” vs Lģia 2020), *Skujenieki* z Rembatē (// “Skuja”) E I 55 (*Skujniēki* 1953, “Skujenieki” vs Lģia 2020), “Skujenieki” vs tag. Rumbas pag skat. *Skujeniēki* z Kuldīgā, *Skujeniēki* js Salgalē 1959, *Skujeniēki* †z Saukā 1961, “Skujenieki” vs Sērenē skat. *Skujnieki* js, *Skujeniēki* mā Sesavā (zaldāta māja Lielsesavas cp) 1954 (“Skujenieki” vs Lģia 2020), *Skujenieki* mā Sinolē 1973 (= *Skujnieki* z 1960?, = *Skujeniēši* mā?), *Skujeniēki* mā Skaistkalnē 1967, “Skujenieki” vs Skrīveros skat. *Skujniēki* js, *Skujeniēki* mā Slokā (Lapmežciemā) 1975, js Stāmerienā 1964 (“Skujenieki” p 1969), mz Sunākstē 1961 (“Skujnieki” vs Lģia 2020), “Skujenieki” vs tag. Šēderes pag Lģia 2020 (= *Skujenieki* z Raudā?), *Skujenieki* z Taurkalnē E II 69 (*Skuj(e)niēki*, un *Jaûn-skuj(e)niēki* js, Valles cp, 1961, = “Skujnieki” vs un “Jaun-skujnieki” // “Saules” vs tag. Valles pag Lģia 2020, “Skugeneeks” 1811. g. r. l. U V 377, “Skujneeki” 1858. g. r. l. U V 378), z Tetelē skat. *Skujniēki*, *Skujeniēki* z Tīrzā 1964 (“Skujenieki” vs Lģia 2020), “Skujenieki” vs Trapenē Lģia 2020 (= *Skujenieki* mā Ilzenē vai Trapenē p?), mā Ugālē (iesauka “Krišiņ- būd”, Māteru ciemā, dzīvojis vīrs vārdā Krišs) Ugāle 200, *Skujenieki* vs Vārkavā (izr.: skujen'ik'i, Zaķīšu cp, Štagerišku sādžā) 1962, “Skujenieki” vs Vārmē skat. *Skujniēki* z, *Skujeniēki* mā Vecgulbenē (Beļavas cp) 1974 (“Skujenieki”, Vecgulbenes un Litenes cp, p 1969, = “Skujenieki” vs Beļavā Lģia 2020), *Skujeniēki* js Veclaicēnē (izr.: skujenīki) 1961 (“Skujenieki” mā p 1969, = “Skujenieki” vs Lģia

2020?), *Skujeniēki* mā Vecsaulē 1977, “Skujenieki” vs Vecumniekos skat. *Skujnieka- mež-sargs* z Iecavā, “Skujenieki” vs Vērgalē skat. *Skujeniēki* js Medzē, vs Viesītē skat. *Skujnieki* z Vārnāvā, *Skujeniēki* z Vīpē (// *Skujnieki*, cilvēkiem šis jaunais, of. mājv. ir svešs) 1962 (= “Skujenieki” vs Lģia 2020?), *Skujeniēki* js Vircavā 1959, “Skujenieki” †vs Zalvē (// kļūdaini “Skūjenieki”) Lģia 2020, †vs Zasā skat. *Skujnieki* z Dignājā, js Ziemeŗī p 1976 (mā p 1969, vs Lģia 2020, *Skujenieki*, izr.: skujenieki, 1961), *Jaūn-skuj(e)nieki* js Taurkalnē skat. *Skujenieki* z, *Skujenieku-* dīķis Nīkrācē 1972, “Skujenieku- ezers” Alsviķos (// “Skujenieku- azars”) Lģia 2020 (// “Skujienas- ezers” Alūksnes r. vidusdaļā, Alsviķu cp, 1,8 ha, Lūn V 21, = *Skujenes-* ezers p?, sal. *Skujas* z), ez Dignājā (Mežgaļu Skujeniekos z, tur dzīvojot velns) Pas. XI 136 (sal. *Skujnieki* z), *Skujenieku-* ezers Zasā Fs. mat. (= “Skujenieku- ezers” Dignājā?), “Skujenieku- kapi” tag. Rumbas pag Lģia 2020 (sal. *Skujeniēki* z Kuldīgā), *Skujenieku- krusta-* priedes Lejasciemā (“nolīdzinājuši mizu un tur iegriezuši, līķus uz kapiem vedot, dažādas zīmes”) 1973, “Skujenieku- purvs” Alsviķos (// “Skujenieku- pūrs”) Lģia 2020, “Skujenieku- pūrs” pu Zasā skat. *Skujnieku-* pūrs pu Dignājā, *Skujeniēku- Raņķi* z Svitenē 1949 (Bēsteles cp, 1954, sal. *Raņķi* LvVR 78);

“Skujenieši” mc. Lejasciemā (// “Skujeniši”, < 3 mājas) Latc 2007, 136 (// “Skujeniši” Lģia 2020, sal. *Skujeniēši* mā Sinolē), vs Liezērē skat. *Skujieši* js Mēdzulā, *Skujeniēši* mā Sinolē 1974 (= “Skujenieši” vs Lejasciemā Lģia 2020, = *Skujanieši* mā Lejasciemā p?, = *Skujenieki* mā?), *Skujenieši* z Vestienā (// “Skujieši” // “Skujnieki”) E I 32 k (“Skujnieši” // kļūdaini “Skujenieši” vs Lģia 2020, *Skujnieši* 1970, “Skuienesch” 3 z 1826. g., “Skujeneesch” 3 z 1834., 1850. g., “Skuienesch” 3 z 1858. g. LVVA 199.1.106.), *skuj(e)nieši* pgl Skujenē (// *skujnēnieši*) E I 29, *Skujeniešu-* tūrums †la Lejasciemā (tagad me) 1973;

Skujetne u Bēŗzpilī (izr.: skujetņa, > l. Ičā u) 1969 (sal. “Skujatne” u?), *Skujetnis* pļ Bēŗzpilī 1957 (4 × pļ, un *Skujetņa- kalns* la, – mala pļ, – tūrums 2 × la 1969), *Skujetnieki* ap Tilzā (izr.: skujetn'iki, Lazdukalna cp) 1986 (= *Skujetnieki* c Bēŗzpilī?), *Skujetnieki* c Bēŗzpilī E II 177 (izr.: skujetnieki, 1957, izr.: skujet'n'iki, 1969, meža ielokā Skujetnieku–Bēŗzpils ceļa malā, blakus *Skujetnieku-* mežs, 1981, “ ” of., literariz., // “Skujetnieki” sc. tag. Lazdukalna pag Latc 2007, 70 [// “Skujetnieki” vc. tag. Lazdukalna pag Lģia 2020], “ ”, Lieparu cp, p 1969, “Skujetnieki” Tvd 2020, “ ” LME Zeps 461, “Skujatnieki” LAģš, kr. “Skuetnieki” TkRI [// “Skustnieki, Sajpiti na levoj” 1784. g.], v. “Skujetnieki” Mellin Zeps 461, “Скуетники”, “при руч. Пистеня”, Спис. = *Skujetnieki* ap Tilzā?), *Skujetnieku-* mežs Bēŗzpilī skat. *Skujetnieki* c, “Skujetnieku- priede” Balvu apkaimē (dažus km aiz Eglaines skolas Silenieku

“Skuja”

virzienā ceļa malā, vecums rēķināms vairākos gadu simtos) Balvi 54, *Skujeva* z Sventē (uz D no Sasaļu ezera) 1960, “Skujevka” †c un vs Vārkavā skat. *Skujavka* vs, vs Tilžā skat. *Skujāuka* ap, “Скуевники” c Gaigalavā (при р. Малтѣ) Спис. (= *Skujavnieki* c Viļānos?), *Skujevski* mā Sērenē (Jaunjelgavas ср, < uzv.) 1961 (= “ ” // “Skujevski 2” vs Jaunjelgavā Lģia 2020?);

Skujēns z Raiskumā E I 101 (“Skujēni” vs Lģia 2020, “Skur” Mazstraupes muižā, Raiskuma vakā, VAR II 428, “Skuian” 1811. g., “Skujan” 1816., 1850. g., “Skuijen” 1826. g., “Skujen” 1834. g. [1858. g. LVVA 77.14.235.] LVVA 199.1.358.), *Skujēnas*- puŗs pu Garozā skat. *Skujaiņes*- puŗs pu, *Skujēni* c Medņos (Aiviekstes pagastā) 1962 (= *Skujaiņi* c Aiviekstē?), *Skujēni* mā Jaunburtņiekos 1974 (= “Skujēni” vs tag. Bērzaines pag Lģia 2020?), *Skujēni* z Lēdmanē (// “Skujain”) E I 47 (“Skuyain” Lielvārdes muižā VAR III 1007, “Skujahn” Lēdmanes muižā 1826. g. LVVA 199.1.240., te arī *Jaûn-skujēni* un *Veŗc-skujēni* z 1953), *Skujēni* †z Mārkalnē (“1927. g. saimniecību savā starpā sadalījuŗi māsa un brālis, jaunajai mā nos. Lazdumāja) 1961, *Skujēni* js Palsmanē 1969, “Skujēni” vs Raiskumā skat. *Skujēns* z, *Skujēni* z Rundālē E II 33 (“Skujen” 1835. g. r. l. U V 256, = *Skujēni* z Svitenē?), *Skujēni* z Svitenē (piedalīti no Rundāles pag) 1949 (“Skujēni” vs Lģia 2020, = *Skujēni* z Rundālē?), *Skujēni* z Unguros skat. “Skujaiņi” vs Aiviekstē, “Skujēnu- līcis” apvidus Raiskumā Lģia 2020 (sal. *Skujēns* z);

“Skujina” z Raudā E II 54 (Skujineŗ kr U V 308, Skujina 1961, *Skujiņas* 1962, sal. *Skujiņu*- ezers), Skujinauka ap (?) Kapiņos p, Skujineŗ kr Raudā skat. “Skujina” z, Skujineŗ †mu Skujenē skat. *Skujenes*- mācīt[āja]- muiŗa, Skujineŗs- ezers Raudā skat. *Skujiņu*- ezers, Skujini mā Vitrupē (“zvejņ. gabals uz vecsaimn. zemes”) J.V., *Skujinieki* js Kalupē (izr.: skujin'ik'i, raksta – *Skujenieki*) 1958, *Skujinieki* mā Rucavā 1972, “Skujinieki” vs tag. Tabores pag (// “Skujnieki”) Lģia 2020, *Skujinieki* pusmu Viŗķos E II 175 (izr.: skujinīki, 1962), Skujinka ez Raudā skat. *Skujiņu*- ezers;

“Skujiņa” vas. c. tag. Šēderes pag skat. “Skujiņas” vas. c., ez Andrupenē (// “Skujiņa- ezers”) Lģia 2020 (“Skujiņa- ezers” Krāslavas r., Jaunokras ср, 1,4 ha, Lūn V 21, = “oz. Skuino” ez Kapiņos (kr.) 1784. g. Zeps 461, = *Skuina* ez Kapiņos, Pozņakavā, 1975), *Skujiņa* js Ancē (izr.: skujin) 1964 (= “Skujini” mā?), “Skujin” z Mazsalacā (Valtenbergu muiŗā, jaundibināta, 1834., 1850. g., “Skujen genan(n)t Rahpotneek” 1858. g.) LVVA 199.1.402., *Skujiņa* z Plāņos E I 82 (Skujina // retāk: Skujīnas, un Skujīnas- kakts la, Breķelos, 1964, “Skujiņas” vs Lģia 2020, “Skuins” 1795., 1811. g., “Skuin” 1816., 1826. g., “Skujin” 1834., 1850., 1857. g. LVVA 199.1.346.), *Skujinŗ* z Katlakalnā E I 43 k (= “Skujes” [vsk. ģen.?] Katlakalna un Olaines draudzē 1757. g. Vidz. dr. kr. II 89?), z Lādē skat. *Skujini* z, z Mārupē E I 37

(n 1964, = *Skujiņas* mā 1961?), *Skujiņš* js Vainižos (// *Skujiņi*, mājai apkārt skujkoki) 1957, *Skujiņš* mā Valmierā Fs. mat. (sal. *Skuja* z?), “Skujiņa- ezers” Andrupenē skat. “Skujiņa” ez, “Skujiņa- purvs” Andrupenē Lģia 2020 (sal. “Skujiņa” ez), “Skujiņas- ezers” Raudā skat. *Skujiņu- ezers, Jaūn-skujiņas- uzkalns* Kosā (izr.: jaūn-skujīnas-, Skujenes cp, pie bij. Jaunskujenes muižas) 1971 (sal. *Jaun-skujene* mu);

“Skujiņas” vas. c. tag. Šēderes pag Latc 2007, 121 (// “Skujiņa” Lģia 2020, sal. “Skujina” z un *Skujiņu- ezers* Raudā), *Skujiņas* mā Ādažos 1975 (Carnikavā 1969), js Alojā 1957, “ ” vs tag. Andzeļu pag Lģia 2020, *Skujiņas* js Bebreņē 1961, mā Bikstos (atdalīta no Ķīliem) 1975, “Skujiņas” vs Brenguļos skat. *Skujiņas* js Jaunvālē, vs tag. Briežuciema pag Lģia 2020, *Skujiņas* js Cīravā 1958 (= *Skujiņi* p?), mā Daudzesē 1982 (= †z 1961?), “Skujiņas” vs Daugmalē Lģia 2020 (= *Skujas* js Salaspilī?), vs tag. Daukstu pag Lģia 2020, *Skujiņas* js Dobelē skat. *Skujas* z, “Skujiņas” vs tag. Dubnas pag Lģia 2020 (= vs Kalupē?), mā Ērgemē p 1969 (†vs Lģia 2020), *Skujiņas* mz Garozā (Sidrabenes cp) 1967 (= “ ” vs tag. Salgales pag?), “ ” 2 vs Gramzdā Lģia 2020, *Skujiņas* dz Iecavā (zeme piešķirta Skujās z) 1949 (sal. *Skujas* z), mz Ierīķos 1971, mz Ikšķilē 1953, mā Inčukalnā (dzīvojis skolotājs Skujiņš) 1975, “Skujiņas” vs tag. Indrānu pag skat. *Skujiņas* js Lubānā, *Skujiņas* js Jaunpilī 1959, “ ” vs tag. Jaunsātu pag (// kļūdaini “Skujas”) Lģia 2020 (= “Skujas” z Grenčos?), *Skujiņas* js Jaunvālē (Brenguļu cp) 1977 (“Skujiņas” vs Brenguļos Lģia 2020), js Jērcēnos 1937 (“ ” vs Lģia 2020), js Kalncempjos (Kalnienā c, celta ap 1926. g., gar ceļa malu audzis daudz skuju koku, pie pašas mājas vēl tagad liela lapegle) Kalniena 39 (= “Skujiņas” vs Stāmerienā Lģia 2020 [mā p 1969]?), “Skujiņas” vs Kalupē LAģš Zeps 461 (= vs tag. Dubnas pag?, = mā Rožkalnu cp p 1969?), vs Kandavā (// “Rojas”, daļēji izzudusi) Lģia 2020, *Skujiņas* mā Katlakalnā 1961 (sal. *Skujiņš* z un *Skujnieks* z), mā Kocēnos 1975 (Ķieģeļos, Kocēnu cp, 1978, “ ” vs Lģia 2020), “ ” mā Koknesē Lat. c. 16 (*Skujiņas* jmā 1961), *Skujiņas* z Krimuldā (Ezerciemā, uz Krimuldas un Bīriņu pag robežas) 1968 (“ ” vs Lģia 2020), mā Ķieģeļos skat. mā Kocēnos, z Lādē skat. *Skujiņi* z, js Lašos (Eglaines cp) 1979 (z, izr.: skujeņas, 1957), “Skujiņas” vs Launkalnē Lģia 2020, *Skujiņas* js Lēdurgā 1981 (“ ” vs Lģia 2020), js Lielaucē 1958, mā Liepupē 1957 (Skujinas, zvejnieku mā, J.V.), z Liezērē 1960 (“ ” vs, un “Kalna- Skujiņas” // agrāk “Skujiņas” vs Lģia 2020), js Lizumā 1954 (mā 1973, “ ” vs Lģia 2020, = *Skujiņi* mā 1974?), js Lubānā 1960 (“ ” vs tag. Indrānu pag Lģia 2020), “Skujiņas” vs tag. Malienas pag skat. *Skujiņas* z Mālpupē, *Skujiņas* z Mālpupē (Malienas cp) 1961 (mā, netālu no Kaķiem mā, Alūksnes–Liepnas ceļa kr. pusē, 1980, “Skujiņas” vs tag. Malienas pag Lģia 2020), “Skujiņas” vs tag. Maļinovas pag Lģia 2020, *Skujiņas* †z Mārkalnē (blakus Ķīveneī) 1961, mz Mārsnēnos 1963,

“Skuja”

mā Mārupē skat. *Skujiņš* z, “Skujiņas” vs Mētrienā Lģia 2020 (= *Skujiņi* †js?), vs Nīcgālē Lģia 2020, *Skujiņas* js Nīgrandē skat. *Skuju- Smēde* js, mā Nīkrācē 1972 (= “Skujiņas” mā Rudbāržos?), z Omuļos (atdalīta no Pipariem z) 1951, js Pampāļos 1970, jmā Piņķos (Babītes cp) 1963, “Skujiņas” vs Plāņos skat. *Skujiņa* z, *Skujiņas* js Prodē (Subates cp) 1960, z Raņķos 1966 (“ ” †vs Lģia 2020), z Raudā skat. “Skujina” z, *Skujiņas* js Raunā (// Skujīnas) 1974 (1963, *Skujiņu-* mājas p, = “Kaķīši 1” vs, agrāk kartēs “Skujiņas”, Lģia 2020?), †mā Rozulā 1972, “Skujiņas” vs tag. Rubenes pag Lģia 2020 (sal. *Skujiņas* js Bebreņē vai mā Slatē?), *Skujiņas* mā Rucavā 1972 (“ ” vs Lģia 2020), “Skujiņas” mā Rudbāržos (DR no Lēnām c) Kurzeme 115 (= *Skujiņas* mā Nīkrācē?), *Skujiņas* z Rūjienā (Vilpulkas cp, Virķēnos) 1974 (= js Ternejā?), “ ” mžs Rudzētos CK Zeps 461, *Skujiņas* z Rundālē E II 33, mžs Saikavā 1960 (= “Skujiņi” z E I 27?), “Skujiņas” vs Salacgrīvā skat. *Skujiņas* z Svētciemā un “Jaun-skujiņas” vs Salacgrīvā, *Skujiņas* js Salaspilī skat. *Skujas* js, “Skujiņas” vs tag. Salgales pag Lģia 2020 (= *Skujiņas* mz Garozā?), *Skujiņas* js Sarkanos 1973 (“ ” mā p 1969), js Sējā 1965, js Sērenē (Daudzevas cp) 1961, mā Skujenē 1972, mā Skultē (Saulkrastu cp, Zvejniekciemā, un *Jaun-skujiņas* js) 1968, *Skujiņas* mā Slatē (Mazslatē) 1978 (izr.: skujeņas, 1960), mā Stalbē (// *Vēc-muiža*) 1972 (“ ” vs Lģia 2020, sal. “Vēc-muiža” E I 106), “Skujiņas” vs Stāmerienā skat. *Skujiņas* js Kalncempjos, *Skujiņas* js Strutelē 1959, z Svētciemā J.V. (“ ” vs Salacgrīvā Lģia 2020, = *Skujiņi* js?), js Ternejā (Vilpulkas cp) 1952 (“ ” mā Rūjiena 1999, 184, = “Skujiņas”, agrāk kartēs “Dom-upes” vs tag. Vilpulkas pag Lģia 2020?, = z Rūjienā?), dz Trapenē 1961, js Trikātā (izr.: skujiņas) 1975, mā Vecaucē 1976, “Skujiņas” vs Vidrižos Lģia 2020, *Skujiņas* js Viesienā J. Kr. (= *Skujiņi* z?), js Vijciemā (izr.: skujiņas, “pie Stampvēvera, mežā”) 1957, “Skujiņas” vs tag. Vilpulkas pag skat. *Skujiņas* js Ternejā, *Skujiņas* js Virgā 1955, “Skujiņas” mžs Višķos CK Zeps 461, *Skujiņas* js Zebrenē 1958 (“ ” vs Lģia 2020), “ ” vs tag. Zirņu pag Lģia 2020, mā Zvārtavā p 1969, *Jaun-skujiņas* z Dvietē (izr.: jāun-skujeņis') 1957, “Jaun-skujiņas” vs Salacgrīvā (// “Skujiņas”) Lģia 2020 (sal. Skujini mā Vitrupē), *Jaun-skujiņas* js Skultē skat. *Skujiņas* mā, “Kalna-Skujiņas” vs Liezērē skat. *Skujiņas* z, “Skujiņi” mā Ancē (1990. g. projekts, DA no Rindas c) Kurzeme 90, 87 (= *Skujiņa* js?), *Skujiņi* js Cīravā skat. *Skujiņas* js, z Dzelzavā Fs. mat., js Iršos 1965, z Lādē (senāk: Vāc-skruōdelis) E I 96 (*Skujiņas* J.V., *Skujiņš* // senāk: *Vāc-skruōdelis* 1958, = “Skrodell” 1826. g. LVVA 199.1.227.?), *Skujiņi* mā Lizumā skat. *Skujiņas* js, †js Mētrienā 1960 (= “Skujiņas” vs?), “Skujiņi” z Saikavā skat. *Skujiņas* mžs, *Skujiņi* z Salacā J.V., js Svētciemā (Dzintarciemā) 1957 (= *Skujiņas* z?), js Umurgā 1957, “Skujiņi” z Vecsaulē E II 34, *Skujiņi* mā Vidsmuižā 1980 (*Skujiņu-* // Skujeņu- mājas z p), z Viesienā Mnm 1959 (= *Skujiņas* js?), z Viļakā (Kazukalnā, nos. nav ieviesies)

1962, “Skujiņu- atvars” Daudzesē U V 322 (*Skujiņu- atvars †atvars, upe bagarēta*, 1961, sal. *Skujiņas mā*), *Skujiņu- darījums* pļ Saikavā p (sal. *Skujiņas mžs*), “Skujiņu- ezers” Krāslavā skat. “Skujenes- ezers”, *Skujiņu- ezers Raudā* (// *Skujiņu- ezeriņš* // Skujinka, pie Skujiņu mājām) 1960 (“smukā tēirā vietā”, 1962, “ ” Pag. apr. 535, Skujieš- ezers U V 309, = “ ” // “Skujenes- ezers” tag. Šēderes pag Lģia 2020, = “Skujenes- ezers” // “Skujiņas- ezers” Daugavpils r., Lašu cp, 10 ha, Lūn V 21?, sal. “Skujina” z), “Skujiņu- kalns” Raudā Pag. apr. 535 (tag. Šēderes pag Lģia 2020, sal. “Skujina” z), *Skujiņu- mājas Raunā* skat. *Skujiņas js*, z Vidsmuižā skat. *Skujiņi mā, Skujiņ-kakts* la Pociemā (“Kaktiņā z pret Katvaru Mežniekiem js”, < saimn. uzv. *Skujiņš*) 1957;

Skujišķi c Dvietē E II 50 (*Skujišķi* z U V 286, n 1974, “ ” ap, 6 km no Dvietes, mežainā apvidū, Dvietes-Bebrenes ceļa pagrieziens uz Daugavu, Dviete 25, “Skuišķi” z Zemgale 176, sal. “Skudišķas” apvidus s.v. “Skudišķas”), z Salienā E II 54 (*Skujišķi* U V 304 [1960], “Skujišķi” vs Lģia 2020);

Skujina z, Skujīnas z un Skujīnas- kakts la Plāņos skat. *Skujiņa* z, Skujīnas js Raunā skat. *Skujiņas js*, Skujīša- ezers Viesienā skat. *Skujiešu- ezeriņš*;

“Skujienas- ezers” Alsviķos skat. “Skujenieku- ezers”, *Skujieša- ezeriņš* Viesienā skat. *Skujiešu- ezeriņš*, “Skujieši” vs tag. Aronas pag skat. *Skujieši* z Lubejā, *Skujieši* z Bērzaunē 1970, “Skujieši” vs Liezērē skat. *Skujieši* js Mēdzulā, *Skujieši* z Lubejā E I 20 (“Skujieši” mā Aronā, Z no Skujiešu ezera, Avotiņa 1999, 173, “Skujieši” vs vai “Skujieši 1” vs, un “Vidus- Skujieši” vs tag. Aronas pag Lģia 2023, *Skujieši* // *Mežmāl-riemērs* z, un *Skujieši* // *Ceļmāl-riemērs* z 1960, = js Viesienā?), *Skujieši* js Mēdzulā 1960 (= “Skujenieši” of., // “Skujieši” vs vai “Skujieši” vs Liezērē Lģia 2023, sal. *Skujnieši* z Liezērē?), “Skujieši” mā Rencēnos p 1969 (vs Lģia 2020), z Vestienā skat. *Skujenieši* z, *Skujieši* js Viesienā Mnm 1959 (-ie- 1978, = z Lubejā?), “Skujiešu- ezers” tag. Aronas pag skat. *Skujiešu- ezeriņš* Viesienā, ez Liezērē (// “Dzirkstums” // “Dzirkstēnu- ezers” // “Dzirkstuma- ezers”) Lģia 2020, *Skujiešu- ezeriņš* Viesienā 1978 (*Skujieša- ezeriņš*, iztek Arona u, Mnm 1959a, Skujīša- ezers // Āronīts Mnm 1959b, “Skujiešu- ezers”, iztek Arona u, atrodas tuvu Madonas–Lubejas lielceļam, Pededze 96 [// “Aroniešu- ezers” // “Aronītis” Madonas r. vidusdaļā, Aronas cp, 2 ha, iztek Arona, Lūn V 21, // “Aroniešu- ezers” // “Aronītis”, 2 ha, iztek Arona, Z no ez Skujieši mā, Avotiņa 1999, 173, // “Aroniešu- ezers” tag. Aronas pag Lģia 2020], = *Skujieš- ezers* Kusā 1960?, sal. *Skujieši* z Lubejā);

skujnēnieši pļ Skujenē skat. *skuj(e)nieši* pļ, *Skujnieks* z Katlakalnā E I 43 (*Skujnieki* mžs 1964, “Skujnieki 2” // agrāk “Skujnieki” vs tag. Ķekavas pag Lģia 2020, “Skuieneck” Mazjumpravas muižā 1816. g. LVVA 199.1.168., sal. “Skujnieki” sc. tag. Ķekavas pag), *Skujnieka- mež-sargs* z Iecavā U V 241

(-iē- †mžs 1967, = “Skujenieki” vs Vecumniekos // agrāk “Skujnieki” Lģia 2020, = *Skujenieki z?*, sal. *Skuj(e)niēka-* mežs), *Skujniēka-* mežs Iecavā skat. *Skuj(e)niēka-* mežs, “Skujnieki” sc. tag. Ķekavas pag Latc 2007, 338 (mc. Lģia 2023, sal. *Skujnieks z* Katlakalnā), †vs Ādažos Lģia 2020, *Skujniēki js* Alsungā 1970 (“Skujnieki” vs Lģia 2020), “Skujnieki” vs Ancē Lģia 2020 (*Skujnieki js*, izr.: skuņiēk, 1964), *Skujniēki js* Bīriņos (Krimuldas cp, atdalīta no Čiēkuriem z) 1964, *Skujnieki z* Brantos 1963 (“ ” 2 vs Lģia 2020), *Skujniēki z* Ciecērē 1953, *Skujniēki js* Cirgaļos (pie ezeriem) 1957, *Skujnieki z* Codē (senāk Ciēlavas) 1949, z Dignājā E II 57 (Skujņiki U V 323, izr.: skūņiki, 1961, = “ ” // “Skujenieki” †vs Zasā Lģia 2020), mā Druvienā 1975 (“ ” vs Lģia 2020), “Skujnieki” vs tag. Dunavas pag Lģia 2020, *Skujnieki js* Ēdolē (izr.: skuņiēk) 1963, “Skujnieki” mā Embūtē (DR no Vībiņiem c) Kurzeme 76 (// “Skujenieki” vs Lģia 2020), *Skujnieki js* Gaujienā 1961 (“Skujnieki” vs Lģia 2020), *Skujniēki z* Grenčos skat. *Skujeniēki z*, “Skujnieki” vs tag. Ģibuļu pag skat. *Skujniēki mžs* Stendē, *Skujniēki js* Iecavā 1949 (“Skujnieki” vs tag. Ķekavas pag Lģia 2020, = *Skujenieki z?*), *Skujnieki js* Ikšķilē (viņpus Daugavas u) 1953 (= *Skujnieki js* Tomē?), *Skujniēki z* Jumpravā skat. *Skuj(e)niēki z*, *Skūjnieki js* Kalsnavā (Jaunkalsnavas cp) 1960 (“Skujenieki” vs Lģia 2020), *Skujniēki mžs* Katlakalnā skat. *Skujnieks z*, “Skujnieki” vs Kurmālē Lģia 2020 (*Skujnieki mz*, izr.: skuņiēk, vācu kolonistu māja no 1905. g., 1963), *Skujniēki js* Kursīšos (Bāliņu ciemā) 1953, *Skujnieki js* Ķeipenē 1965 (1979), “Skujnieki” vs tag. Ķekavas pag skat. *Skujnieks z* Katlakalnā un *Skujniēki js* Iecavā, “Skujnieki 2” vs tag. Ķekavas pag skat. *Skujnieks z* Katlakalnā, “Skujnieki” vs Lažā skat. *Skujeniēki js*, *Skujniēki js* Lielvārdē 1953 (“Skujenieki” // “Skujnieki” vs Lģia 2020), *Skujnieki mā* Liepā 1976 (“ ” †mā Liepa 2009, 157, = *Skujenieki z?*), “Skujnieki” vs Līvānos LAģš Zeps 461 (= “Skujenieki” vs tag. Jersikas pag Lģia 2020), *Skujnieki mā* Lizumā (un *Maz-skujnieki mā*) 1973 (= *Skujenieki js?*), *Skujniēki js* Lubānā 1960 (= “Skujenieki” vs tag. Ošupes pag, agrāk “Skujnieki”, Lģia 2020), *Skujniēki js* Lutriņos (Jaunlutriņu cp) 1953, *Skujnieki z* Madlienā skat. *Skujenieki z*, js Mālpilī 1950 (-iē-, amatnieka zeme, 1977, “ ” mā Lat. c. 25), *Skujniēki js* Mārsnēnos 1963 (“Skujnieki” vs Lģia 2020), “Skujnieki” vs Mazzalvē (// “Skujenieki”) Lģia 2020, *Skujniēki †js* Meņģelē 1965, z Mētrienā 1960 (“Skujnieki” vs Lģia 2020), *Skūjnieki dz* Ogrē (Mazozolu cp) 1963 (= “Skujnieki” vs tag. Mazozolu pag Lģia 2020?), “Skujnieki” vs tag. Ošupes pag skat. *Skujniēki js* Lubānā, *Skujniēki js* Pālē (Ārciema cp) 1957, *Skujnieki js* Panemunē 1949 (= “Skujenieki” vs tag. Brunavas pag Lģia 2020), *Skujniēki js* Pēterniekos (Dalbes cp, meža malā) 1959, *Skujniēki js* Pļaviņās (Klintaines cp) 1960, “Skujnieki” vs Popē skat. “Skujenieki” vs, *Skujniēki js*

Puzē 1964 (“Skujnieki” vs Lģia 2020), “Skujnieki” vs Raunā skat. *Skujeniēki* js, *Skujniēki* z Rembatē skat. *Skujeniēki* z, js Rendā (Jaunajā muižā) 1962 (“Skujnieki” vs Lģia 2020), *Skujnieki* z Ropažos E I 56 (mā 1963, “ ” vs Lģia 2020, “Skuineck” VAR I 120, “Skujneek” 1826. g. LVVA 199.1.372.), “Skujnieki” vs tag. Rumbas pag skat. *Skujeniēki* z Kuldīgā, vs Salacgrīvā skat. *Skujniēki* mā Svētcimā, *Skujniēki* js Saldū 1953 (“Skujnieki” vs Lģia 2020), *Skujnieki* mā Sarkanmuižā 1973 (sal. *Skujniēki* js Vārvē?), *Skujnieki* js Sērenē (Jaunjelgavas cp) 1961 (= “Skujeniēki” vs Lģia 2020?), “Skujnieki” vs Sesavā (// tagad “Naudiņi”) Lģia 2020, *Skujnieki* z Sīnolē skat. *Skujeniēki* mā, *Skujniēki* js Skrīveros (raksta *Skujeniēki*) 1953 (“Skujnieki” of., // “Skujeniēki” vs Lģia 2023), *Skujnieki* js Smiltēnē 1969, *Skujniēki* mžs Stendē (Ģibuļu cp) 1962 (“Skujnieki” vs tag. Ģibuļu pag Lģia 2020), “Skujnieki” vs Sunākstē skat. *Skujeniēki* mž, *Skujniēki* js Suntažos (mežā) 1963 (1953, “Skujnieki” vs Lģia 2020), *Skujniēki* mā Svētcimā (Dzintarciemā) 1957 (“Skujnieki” vs Salacgrīvā Lģia 2020), z Svētē (“tā “latvijs laikā” pārdēvēja Siliņu mājas, bet tā neviens nesauc) 1959, “Skujnieki” vs tag. Tabores pag skat. “Skujniēki” vs, mā Tāšos (DR no Tāšiem c) Kurzeme 19 (= “Skujeniēki” vs Medzē Lģia 2020), *Skujniēki* z Taurkalnē skat. *Skujeniēki* z, *Skujniēki* z Tetelē U V 439 (*Skujeniēki* E II 86, *Skujniēki* mž, pie meža, Cenu cp, 1968, Cenu cp, 1959, “Skujnieki” // “Skujeniēki” vs tag. Cenu pag Lģia 2020), *Skujnieki* js Tomē (Ķeguma cp, senāk Ikšķiles Berkavā) 1976 (= *Skujniēki* js Ikšķilē?), “Skujnieki” vs Trikātā Lģia 2020, *Skujniēk(i)* js Tūjā 1957 (= *Skujniēki* mžs, mežsaimniecības īpašums, J.V.?), *Skujniēki* mž Užavā 1963, *Skujniēki* js Vaidavā 1963 (-ie- mā 1978), “Skujnieki” vs tag. Valles pag skat. *Skujeniēki* z Taurkalnē, *Skujniēki* js Valtaiķos (Laidas cp) 1966, z Vārmē (agrāk *Kuņģi*, Imantas cp) 1957 (1962, “Skujeniēki” vs Lģia 2020, sal. *Kuņģi* E II 105), *Skujnieki* z Vārnavā E II 70 (*Skujniēki* U V 379, -ie- 1961, “ ” Tvd 2020 [// “Skujeniēki” vs Viesītē Lģia 2020]), *Skujniēki* js Vārvē (Jaunciemā) 1963 (“Skujnieki” † vs Lģia 2020, sal. *Skujniēki* mā Sarkanmuižā?), js Vecpilī 1966 (“Skujnieki” vs, Dižstroķos c, Lģia 2023), z Vecumniekos 1961, “Skujnieki” z Vestienā skat. *Skujeniēši* z, vs Vidrižos Lģia 2020, vs Viesītē skat. *Skujniēki* z Vārnavā, *Skujniēki* z Vīpē skat. *Skujeniēki* z, *Skujniēki* js Vitrupē 1957 (-ie- † js J.V.), “Skujnieki” † vs Zasā skat. *Skujniēki* z Dignājā, † mā Zaubē (sabrukusi) Zaube 2005, 194, *Skujniēki* mā Zemītē 1973 (sal. *Skujeniēki* z Grenčos?), “Skujnieki” mā Zvārtavā p 1969, *Jaun-skujniēki* z Ropažos (un *Več-skujniēki* z, Kākciena cp) 1950, *Jaun-skujniēki* js Taurkalnē un “Jaun-skujnieki” vs tag. Valles pag skat. *Skujeniēki* z Taurkalnē, *Maz-skujniēki* mā Lizumā skat. *Skujniēki* mā, *Skujniēku-* mežs Zālītē 1974, *Skujniēku-* pūrs pu Dignājā (pie Lūļu ezera) 1958 (= “Skujeniēku- pūrs” Zasā U V 383 [Lģia

“Skuja”

2020], sal. *Skujnieki* z), *Skujniēk- daṁbis* ce Katlakalnā (un *Skujniēk- mežs*, “bijis mežsargs Skujnieks”) 1964 (sal. *Skujnieks* z);

Skujniņ-kalns Viesītē skv., *Skujnieši* z Liezērē 1973 (sal. *Skujiēši* js Mēdzūlā?), z Vestienā skat. *Skujenieši* z, *skujnieši* pgl Skujenē skat. *skuj(e)nieši* pgl, “Skujovka” †sā Nautrēnos Npv 2008 (vs A. St.), †c Vārkavā skat. *Skujavka* vs: *skuja* 1) ‘die Tannennadel’, *skuju kuoks* ‘ein Nadelbaum’; 2) *skuje* ‘Grünbaum, Tanne (pinus abies) (egle)’; *skujainis* 1) ‘der Nadelbaum (skujkoks)’, *skujene* ‘Tannenwedel (hippuris vulgaris L.)’ ME III 902. Sal. arī uzv. *Skuja*, *Skujāns*, *Skujenieks*, *Skujevskis*, *Skujiņš* Mežs et al. 2019, 170–171, Mežs et al. 2022, 182–183.

“**Skukke**” z Dvietē 1858. g. r. l. U V 288 (sal. “Skuķu- ezers” s.v. *Skuķis*), z Tadaikos 1850. g. r. l. U IV 102 (= “Skuķi” vs s.v. *Skuķis*?), “Skuckis” z Bebreņē 1811. g. r. l. U V 282 (n 1961), “Skuka- azars” ez Dvietē skat. “Skuķu- ezers” s.v. *Skuķis*, “Skuki” c Pustiņā E II 173 (LAģš Zeps 461, Skuki, Joņinu cp, un Skukovo boloto pu, Robežnieku cp, 1962, “Skuki” // kļūdaini “Skuķi” vc. Robežniekos Latc 2007, 187 [Lģia 2020], “Skuķi” ap, Joniņu ciema centrs, saplūstot ar Maišeļiem ap, veido ciematu, LME III 363, kr. “Skuki” TkRI Zeps 461, “Скуки” Спис.), c Višķos skat. *Skuķi* c s.v. *Skuķis*, “Skuku- ezers” Dvietē skat. “Skuķu- ezers” s.v. *Skuķis*. Latgales vietvārdiem sal. kr. *сyкa* ‘garlaicība’. Skat. arī s.v. *Skuķis*.

Skuķis z Medzē skat. *Skuķi* z, z Tāšos skat. *Skuķi* z, *Kaļn-skuķis* z Ērgemē skat. *Skuķi* z, *Skuķa- azars* ez Dvietē skat. “Skuķu- ezers”, *Vēc-skuķa- mežs* Suntažos (*Vēc-skuķu* †z zemē) 1963 (sal. *Skuķi* z), *Skuķes* z Kosā skat. “Skuķi” z, “Skuķes” vs Višķos LAģš Zeps 461 (= “Skuķi” vs tag. Dubnas pag Lģia 2020), *Skuķi* c Līksnā E II 170 (1983, // *Inikši* 1962, “Спура-Скуки” z Спис.), “Skuķi” vc. Robežniekos skat. “Skuki” c Pustiņā s.v. “Skukke”, *Skuķi* c Višķos E II 175 (maza sādža, apm. 3 saimnieki, un *Skuķi* me, < uzv., 1978, “ ” sc., daļēji izzudis, Lģia 2020, “ ” LAģš, kr. “Skuki” TkRI Zeps 461, “Скуки”, “при бол. Олкенъ”, Спис., Skuči p), “Skuķi” vs tag. Dubnas pag skat. “Skuķes” vs Višķos, *Skuķi* z Ērgemē E I 70 (“ ” mā p 1969, *Jaūn-skuķi* z, *Kaļn-skuķis* z, *Lejas-skuķi* z 1951, *Jaūn-*, *Kaļna-*, *Lejas-*, *Ramāt-* un *Vēc-skuķi* †z, nojaukti 70. gados sakarā ar meliorāciju, 1982, “Leijes Skuķķe” un “Kalne Skuķķe” 1826. g. LVVA 199.1.97.), mā puduris Kalupē (< uzv.) 1958, “Skuķi” z Kosā E I 16 (*Skuķi* 1950, *Skuķi*, un *Jaūn-skuķi* z, *Lejas-Skuķi* z, Skujenes cp, pēdējās divas atdalītas no *Skuķiem*, 1971, *Skuķes* 1972, = “Skuķi” vs Skujenē Lģia 2020), vs tag. Mazozolu pag skat. *Skuķi* z Ogrē, *Skuķi* z Medzē E II 41 (*Skuķis* U IV 83 [mā 1961a], 1961b, skv.), mā Nīcgalē (// *Meža- Skuķiēši*, < uzv. *Skuķis*) p, z Ogrē E I 31 (1957, Mazozolu cp, 1963, vs 1971, = “Skuķi” vs tag. Mazozolu pag Lģia 2020, “Skutke” 1826. g. LVVA

199.1.315.), “Skuķi” vs Skujenē skat. “Skuķi” z Kosā, *Skuķi* z Suntažos E I 62 (“Siucke” VAR III 1240, “Skuķķe” 1811. g., “Skukku” (ģen.) 1816., 1834. g., “Skuķķu” (ģen.) 1850. g. LVVA 199.1.465., te arī *Jaûn-skuķi* z 1953 [un *Veç-skuķi* †z 1963, “Jaun-skuķi” vs Lģia 2023]), z Svitenē E II 35 (U V 266, 1949, js, Bērsteles cp, 1954, “Skuķi” vs Lģia 2020), “Skuķi” vs Tadaikšos Lģia 2020 (= “Skukke” z s.v. “Skukke”?), *Skuķi* z Tāšos E II 46 (*Skuķis*, Talseniekos pgd, U IV 103, 1965), “Skuķi” vs tag. Vaboles pag Lģia 2020, *Skuķi* z Vānē E II 124 (*Skuķi* U IV 237, // *Burtņiēki* 1962 [tagad ferma *Burtņiēki*, un *Skuķu-birze*, 1973]), z Vecpiebalgā (bij. mācītājmuižas zemes) E I 24 (1970, 1972, Fs. mat., “Skuķi” vs, daļēji izzudusi, Lģia 2020, “Skukke” 3 z Vecpiebalgas mācītājmuižā 1826. g. LVVA 199.1.339.), z Zvārtavā E I 87 (1957, mā 1980 [“ ” 1969], “Skuķi” vs Lģia 2020, “Skuikke Betzen Sohn, Jahne” 1720. g. p, “Skukke” Jaunmuižā 1826. g. LVVA 199.1.10.), *Jaûn-skuķi* z Ērgemē skat. *Skuķi* z, z Kosā skat. “Skuķi” z, z Suntažos skat. *Skuķi* z, *Kalna-skuķi* †z Ērgemē skat. *Skuķi* z, *Lejas-skuķi* z Ērgemē skat. *Skuķi* z, *Lejas-Skuķi* z Kosā skat. “Skuķi” z, *Ramāt-skuķi* †z un *Veç-skuķi* †z Ērgemē skat. *Skuķi* z, *Veç-skuķi* †z Suntažos skat. *Skuķi* z;

Skuķu-birze Vānē skat. *Skuķi* z, *Skuķu-* dzirnavas †dzi Kosā (Skujenes cp, < mājv.) 1971 (sal. “Skuķi” z), “Skuķu- ezers” Dvietē Konv. III 6130, X 20387 (// “Skuku-” CpDz II 123, 125, “Skuka- azars” U V 287, *Skuķa-* azārs, ir arī uzv. *Skuķis*, 1962, n 1974, †ez Daugavpils r. Dvietes cp, nosusināts, Lūn V 21, // “Skuka- azars” daļēji izzudis ez Pilskalnē Lģia 2020, un “Skuķu- azarmala” vieta 5 km no Dvietes, Dviete 18, sal. “Skukke” z Dvietē s.v. “Skukke”), *Skuķu-* kalns Gaujienā (izr.: – kolnc, Virešu cp) 1961 (sal. *Skuķene* pļ), ka Suntažos 1953 (sal. *Skuķi* z), *Skuķu-* pļavas Dvietē (izr.: – pļavys, < uzv. *Skuķis*) 1962 (sal. “Skuķu- ezers” un “Skukke” z s.v. “Skukke”), *Skuķu-*purvs Cesvainē E I 9 (*Skuķu-* purvs 1968, = *Skuķu-* purvs Dzelzavā 1979 [“ ”, pag DR, Kujas u kr. krasta likumā, R un DR no Aizpurvēm, 239 ha, Avotiņa 1999, 196, “ ” Lģia 2020]), *Skuķu-* puse la Jumurdā 1963, – tīrums Tomē Tome;

Skuķ-malieši js Cesvainē 1968 (“Skuķ-malieši” mā, Sarkanu cp, p 1969 [vs Sarkanos Lģia 2020], sal. *Skuķu-*purvs), *Skuķene* pļ Gaujienā E I 72 (sal. *Skuķu-* kalns), “Skuķenes pļava” Džūkstē B U V 400 (“Skuķenes” [ģen.?] B E II 76, *Skuķenes* 1973, = “Skuģenes pļava”?), *Skuķēni* z Lielstraupē (tagad *Kuķēni*) E I 106 (mā, lieto tikai nos. *Kuķēni*, 1972, “Lejas-kuķēnu pmž.” // v. “Alt-Skutken” †pusmu, 3 km uz A no Lielstraupes muižas, “Skutenhoff” 1681. g., un “Kalnkuķēnu pmž.” // “Neu-Skutken” †pusmu, 3 km uz DA no Lielstraupes muižas, BHO II 599), *Skuķēni* z Liepkalnē E I 18 (*Skuķēni* 3 z 1959, *Kalna-Skuķēni* z [= “Kalna- Skuķēni” vs Sausnējā Lģia 2023] un *Lejas-Skuķēni* †z 1960, *Skuķēni* mā 1981), “Skuķīši” vc. tag. Garkalnes

pag (// “VEF- Ozoli”) Lģia 2023 (// agrāk “VEF- Ozoli” vas. c. Garkalnes nov. Latc 2007, 336, sal. *Skukīši* z Ropažos), *Skukīši* z Ropažos E I 57 (dzi 1963, “Skukkites” 1826. g. LVVA 199.1.372., “Skukīši 1” // “Skukīši” vs tag. Garkalnes pag Lģia 2023), “Skukīšu- dīķis” dzirnavezers tag. Garkalnes pag (// “Skukīšu- dzirnavezers”) Lģia 2023 (“Skukīšu- dzirnavu- ezers” Rīgas r., Garkalnes cp, 7 ha, uz Tumšupes, Lūn V 21), “Skukīšu- ezers” Līksnā Konv. XII 23471 (Pag. apr. 562, *Skukīšu- // Inikšu-* ezers 1962, izr.: skuk'eišu-, 1983, “Meža- Skukiešu- ezers” // “Skukiešu- ezers” // “Inikšu- ezers” tag. Vaboles pag Lģia 2020, sal. *Skuki* c Līksnā un mā Nīcgalē), *Meža- Skukieši* mā Nīcgalē skat. *Skuki* mā, “Skukiešu- ezers” un “Meža- Skukiešu- ezers” tag. Vaboles pag skat. “Skukīšu- ezers” Līksnā: *skukis*, *skuķe*, *skuķēns* ‘ein Halbwüchsling, Backfisch, ein unbedeutendes Mädchen (pusaudze, nenozīmīga meitene)’ ME III 902–903, sal. arī Latgalē uzv. *Skuka*, *Skukis*, *Skukis* – izplatīts Līksnas un Vaboles pag, Mežs 2017, 250, uzv. *Skukis* – vairāk Sēlijas dienvidu daļā, Mežs et al. 2019, II 171; sal. arī neskaidras cilmes liet. uzv. *Skukys*, ko hipotētiski saista ar liet. izl. *skūkis* ‘kaula izaugums, izcilnis; pakalns, galotne, cekuls’ vai kr. uzv. *Скыка* eLPŽ. Skat. arī s.v. “Skukke”.

Skulbē(r)ģi z Morē E I 52 (Skulbēģi p, “Skulbēģi” // v. “Kolberg” pusmu, 3 km uz R no Kartūžu muižas, BHO II 293), *Skulbēģi* mu Skaņkalnē E I 105 (“Skulbēģi” // v. “Kolberg” mu, 40 km uz RDR no Valmieras, Salacas u krastā, v. “Kollberg” // “Kulberg” // “Colberg” 1681. g., “Skulberges m.” 1909. g., BHO II 293, 294, “Skulbēģu- muiža” CpDz I 132 [Pag. apr. 163, Vidzeme I 72, Burtn. ez. 45, 52, v. “Kolberg” Konv. XIV 28064], “Skulbēģi (Colbergi)sche Baurgefīnder oder Zematēn”) 1701. g. Mazsalaca 26, *Skulbēģi* 1958, *Skulbē(r)ģi* // *Skubeļu-* muiža †mu 1952, “Skulbēģi” // “Lībieši” // “Kolbergi” p, *Skulbēģa-* muiža †mu Mazsalacā 1972, “Skulbēģu- muiža”, izveidojusies no 1 arkla zemes, kas 1487. g. izdots “Indriķam Kolbergam”, Latvis 1922, 5), *Skulbē(r)ģu-* pagasts E I 105 (“Skaņkalnes- pagasts”, agrākais nos. “Skulbēģu- pagasts”, Pag. apr. 163, // *Skubeļu-* pagasts †pag, “Skaņkalnes pagastu agrāk par Skubeļu pagastu sāuca”, 1952), *skulbēģieši* pg! Skaņkalnē E I 105 (// *skulbēģieši* 1952): adaptēts v. uzv. *Kohlberg* ar *s-* piespraudumu.

Skulda u Lielstraupē (> Silkroga upē, < Pūricas ezera) 1972, “Skuldas- ezers” tag. Straupes pag (// “Pūricas- ezers”) Tvd 2020 (sal. “Pūricas- ezers” // “Ikuldas- ezers” Lģia 2023), “Skuldas- purvs” Abavā E II 128 (U V 453). Sal. *skuldas* ‘das Eingeweide von Tieren (dzīvnieku iekšas, zarnas)’ ME III 903, *skulda* I “kuņģis” EH II 515. Lielstraupē iesp. jaunāks pārveidojums no *Ikulda*.

Skulmes- mežs Demenē (Jāņu cp) 1960, “Skulmes” vs Ceraukstē Lģia 2020 (= *Skulmji* z Vecsaulē?), *Skulmes* mā Mālpilī 1977 (“Skulmes” †vs

Lģia 2020), *Skulmji* z Vecsaulē E II 35 (*Skulmi* mā 1977, = *Skulnis*, viena no *Zuļļenu* z U V 259?, = “Skulmes” vs Ceraukstē?), *Skulmenes* pļ Taurkalnē B E II 69 (“ ” U V 375, *Skulmene* // *Stulmenes*- pļava, netālu no Krūmplēšām, 1961), *Skulmēni* z Platonē E II 82 (*Skulmēni* U V 425 [Lielplatonē cp, 1959], “Skulmēni” vs Lielplatonē Lģia 2020). Sal. uzv. *Skulme* Zemgalē Mežs et al. 2019, II 171.

Skulnis z Vecsaulē skat. *Skulmji* s.v. *Skulmes*-.

Liel-skūlpas z Bauņos (un *Maz-skūlpas* z) 1976.

“*Skulptūrene*” taka Kazdangā Tvd 2020: la. *skulptūra*.

Skuļta-, *Skūltas*, “Skultāni”, skat. s.v. “Skulte”.

“*Skulte*” lc. Mārupē Latc 2007, 338 (Lģia 2023, = “Skultes” ap Saliēnā PJ 1959, 120, 2?, sal. “Skulte” pusmu Babītē), vc. Skultē (// padomju laikā arī “Vec-skulte”, un “VEF-Skulte” // of., pareizi “Vefa- Skulte” vas. c.) Latc 2007, 214 (// padomju laikā arī “Vec-skulte”, un “Mandegas” // “Mandaga” // “Mandagas” // “Mandagi” // padomju laikā arī “Skulte” vc. Lģia 2020, ap Vidzeme I 180, c CpDz I 111, sal. *Skultes*- pag[asts]), dz. sta Skultē (// “Stacija- “Skulte””) Lģia 2020, *Skulte* z Bīriņos E I 37 (*Skultes* 1964 [Laumane 1996, 39], “Skult” VAR I 220, “Skulte” 2 z 1826. g. LVVA 199.1.208., = “Skultes” vs Vidrižos Lģia 2020?), z Braslavā E I 89 (“Schulte” VAR II 590, “Skult” un “Skult krog” 1701. g. Mazsalaca 26, “Sckultes” [ģen.] 1795. g., “Jaun Skulte” un “Wezz Skulte” 1811., 1816., 1834., 1850. g., “Jaun Skult” un “Wetz Skulte” 1826. g., LVVA 199.1.61., *Jaun-* un *Vēc-skulte* M. R. J. m. B. 217), *Skulte* z Burtniekos (vecais Briedes pag) E I 90 (“Skultes” mā p 1969, *Skulte* †pusmu 1972, “Skulte” Briedes muižā 1826. g. LVVA 199.1.522.), “Skulte” z Doles muižā skat. “Skultes” vs Salaspilī, *Skulte* z Dreiliņos E I 38 (*Skultes* 1961, *Skultes* mžs, Stopiņu cp, < uzv., 1964), *Skulte* z Katlakalnā E I 43 (*Skultes*, un *Pļavniēku- Skultes* z 1964, “Skultes” [ģen.?] 2 z Mazjumpravas muižā 1816. g. LVVA 199.1.168.), z Lēdurgā (Inciemiešos pgd) E I 48 (*Skultes* 1961, *Skulte(s)* †z, Inciemā, 1981, “Skulte” Inciema muižā 1826. g. LVVA 199.1.161.), “Skulte” z Mazzalvē 1826. g. r. l. U V 336, *Skulte* z Pālē E I 100 (*Skultes*, Ārciema cp, 1957, “Schult” Ārciema muižā VAR II 368, “Skulte” 1826. g. Ārciema muižā LVVA 199.1.94.), “Skulte” z Pērkonē 1858. g. r. l. U IV 94 (*Skulte* vs 1974, *Skulte* Laumane 1996, 40, “Škultes” E II 42), *Skulte* †mā Rīgā (Mežciemā) 1983, “Skulte 1” vs Skultē (un “Skulte 2” vs, “Skulte 3” vs) Lģia 2020, *Skulte* z Slokā E I 61 (*Skultes*, un *Jūras- Skultes* mā, Lapmežciemā, 1975), *Skulte* z Taurkalnē skat. *Skultes* z, *Skulte* mu Skultē E I 61 (“Skulte” // v. “Adjamünde”, “Negenhoff”, “Adiamundz hoff”, “Agias hoff”, “Ayasch” 1683. g. BHO II 7, “Skultes- muiža”, v. “Adiamünde” Konv. XIV 28059 [“vārdu devuši brāļi Šultceni”, kuru dzimtai tā piederējusi 1683.–1740. g., Latvis 1922, 5], “Skultes=muijscha” LA 1822, 31,

“Skulte”

†mu 1968, sal. “Skultes- muiža” vc.), “Skulte” pļ Strutelē B E II 142 (B U V 509, n 1959, *Skultes*- pļava Laumane 1996, 40, sal. *Skultes* z), pusmu Babītē (Beberbeķu muižā, 1834., 1850. g.) LVVA 199.1.41. (“Skulte(s)” // v. “Skulten”, 1,5 km uz ZR no Beberbeķu muižas, “Schultzhenhoff” 1681. g. BHO II 599, *Skultes*- pusmuiža †pusmu, pie Kalnciema aerodroma, 1969, = “Skultes- muiža” †mu Rīgā?, sal. “Skulte” lc. Mārupē), *Jaun-skulte* z Braslavā skat. *Skulte* z, “Vec-skulte” lc. Mārupē skat. “Skulte” lc., *Več-skulte* z Braslavā skat. *Skulte* z, “VEF-Skulte” vas. c. Mārupē skat. “Skulte” lc.;

Skulta- Ruōmji z Penkulē 1958 (“Skulta- Romji” // “Skulta-romji” vs Lģia 2020, sal. *Ruōmji* z LvvR 499), *Skultes*- avuotņš †av Liepnā (< saimn. uzv.) p, *Skultes*- baznīca Skultē 1968, – birzīte Lēdurgā (izr.: skult's bižit) 1961 (sal. *Skulte* z), *Skultes*- kalns Beļavā (aiz Skūostenes z) 1956 (sal. *Skultes* c un *Skultes* z), “Skultes kalns” Strutelē B U V 508 (n 1959, Laumane 1996, 40, sal. *Skultes* z), *Skultes*- kalns Ziemeirī (// *Dirsas*- kalns, pie Skultēm z) 1976 (sal. *Skultas* z), *Skultes*- kapi Skultē 1968 (“Skultes- kapi” Lģia 2020), *Skultes*- mežs Bārbelē U V 225 (sal. *Skultes* z), *Skultes*- mežs Katlakalnā (< mājv.) 1964 (sal. *Skulte* z), “Skultes- mežs” Pālē Lģia 2020 (sal. *Skulte* z), “Skultes mefchs” me Strutelē B U V 510 (n 1959, sal. *Skultes* z), “Skultes- muiža” vc. Skultē (// “Skultes-muiža”) Latc 2007, 214 (un “Skultes- muižas- Indrāni” // “Indrāni” vs Lģia 2020), “Skultes- muiža” †mu Rīgā (“kādreiz bijusi muiža, no kuras nekas nav palicis pāri”) RB 1957, 8 (= “Skulte” pusmu Babītē?), “Skultes- muiža” Skultē skat. *Skulte* mu, *Skultes*- pag[asts] E I 60 (1968, v. “Adiamünde”, kr. “Скультакая” Pag. apr. 60, “Skultes- pagasts” Lģia 2020), – pilskalns Skultē (pie Stārastiem z, upes malā) 1968, *Skultes*- pļava Jaunlaicēnē J. Dz., *Skultes*- pļava Strutelē skat. “Skulte” pļ, *Skultes*- puṛs pu Burtniekos 1953 (sal. *Skulte* z), *Skultes*- puṛs pu Dreiliņos (izr.: skults- puṛs, Stopiņu cp) 1964 (sal. *Skulte* z), *Skultes*- pusmuiža †pusmu Babītē skat. “Skulte” pusmu, *Skultes*- saliņa Jaunlaicēnē 1963, “Skultes- upe” Saulkrastos (// “Aģe”) Lģia 2020 (// “Aģe”, tek pa Limbažu r., 39 km gara, Lup I 8, IV 16), “Skultes- osta” Saulkrastos Lģia 2020 (// “Aģes- grīva” // “Zvejniekiema- osta” Tvd 2020), *Skultes*- zvejniekiems c Skultē (// *Zvejniek*-ciems // *Žīd*-ciems, Saulkrastu cp, ietilpst arī bij. Bīriņu pagastā, Žīdciems – neof. iesauka) 1968;

Skultas z Ziemeirī (“Skultes”) E I 87 (vs 1961, *Skultes* 1976, “Skultes” mā p 1969 [“Teodora Zaļkalna priekšteču māja”, PJ 1976, 235, 4], “Skulte” Alūksnes muižā VAR III 832, “Skulte” 1826. g. LVVA 199.1.434.), “Skultes” ap Šalienā skat. “Skulte” lc. Mārupē, *Skultes* c Beļavā 1961 (sal. *Skultes* z), *Skultes* z Babītē E I 54 (†z 1969), *Skultes* z Bārbelē E II 25 (1949, *Skultes* U V 224), z Beļavā E I 68 (1965, “Skultes” mā p 1969, “Schulte” VAR III 908, “Skulte” 1826. g. LVVA 199.1.209., sal. *Skultes* c), *Skultes* z Bīriņos skat. *Skulte*

z, “Skultes” mā Burtņiekos skat. *Skulte* z, *Skultes* z Dreiliņos skat. *Skulte* z, *Skultes* z Katlakalnā skat. *Skulte* z, z Lēdurgā skat. *Skulte* z, †js Lielaucē 1958, z Līgatnē E I 54 (1950, 1977, “Skultes” vs Lģia 2020, “Sckulte” Siguldas muižā VAR I 246, “Sckulte” 1795., 1811., 1826. g., “Skulte” 1816., 1834., 1850. g. Paltmales muižā LVVA 199.1.331.), *Skultes* z Pālē skat. *Skulte* z, “Skultes” vs Rencēnos Lģia 2020, vs Salaspilī Lģia 2020 (= “Skulte” z Doles muižā 1816. g. LVVA 199.1.67.), *Skultes* z Secē E II 65 (*Skult(e)s* U V 357, *Jaun-skultes* z 1961), *Skultes* z Slokā skat. *Skulte* z, *Skultes* z Strutelē Laumane 1996, 40, z Taurkalnē E II 69 (*Skultes*, Valles cp, 1961, *Skultē* U V 373), *Skultes* z Tumē 1959 (“Skultes” vs Lģia 2020), “Skultes” vs Vidrižos skat. *Skulte* z Bīriņos, z Ziemeļi skat. *Skultas* z, *Skultes* me Ulbrokā skv., “Skulte(s)” pusmu Babītē skat. “Skulte” pusmu, *Jaun-skultes* z Secē skat. *Skultes* z, *Jūras- Skultes* mā Slokā skat. *Skulte* z, *Pļavniēku- Skultes* z Katlakalnā skat. *Skulte* z;

Skultāni z Veclaicē (bij. Korneta muižā) E I 77 (†z 1961, “Skulting” 1811. g., “Skultan” 1816., 1826., 1850., 1858. g., “Skulten” 1834. g. Korneta muižā LVVA 199.1.415.), “Skultāni” mā Kraukļos p 1969, “Skultānu- ezers” Veclaicē (// “Klotiņu- ezers” // “Klotiņa- ezers” // “Klūtiņu- azars”) Lģia 2020, “Skultānu- kalns” Veclaicē (// “Skultānu- kalns”) Lģia 2020, *Skultēni* z Bērzaunē 1960, *Skultēni* js Bauskā 1949 (= “Kristapi” // agrāk “Skultēni” vs Ceraukstē Lģia 2020), *Skultēni* z Ceraukstē E II 27 (*Skultēni* U V 232 [1949], *Skultēni* Laumane 1996, 40), *Skultēnu-* kapi Ceraukstē U V 233 (1949, “Skultēnu- kapi” Lģia 2020, sal. *Skultēni* z), “Skultēnu- kapi” Panemunē U V 231 (*Skultēnu-* kapi Laumane 1996, 40, = *Skultēnu-* kapi Ceraukstē?), “Skultēnu- mežs” Ceraukstē U V 233 (*Skultēnu-* mežs 1949, “Skultēnu- mežs” Lģia 2020, sal. *Skultēni* z), “Skultēnu- mežs” Panemunē U V 231 (*Skultēnu-* mežs 1949, = “Skultēnu- mežs” Ceraukstē?), “Skultēnu- strauts” tag. Gailīšu pag Tvd 2020;

Skultīņi z Īslīcē 1949 (*Skultīņi* Laumane 1996, 40, *Jaun-skultīņi* z 1969), *Skultieši* z Remtē (// *Ķuņķuri*) 1953 (*Skultieši* Laumane 1996, 40, “Skulteešchi” // “Ķuņķuri” 1858. g. r. l. U V 495, sal. *Ķuņķuri* z E II 138), *skultieši* pg! Skultē E I 60 (1968). Sal. uzv. *Skultēns* Zemgalē Mežs et al. 2019, II 171, *Skulte* un *Skultāns* Vidzemē un v. uzv. *Schulte* Mežs et al. 2022, II 183, sal. arī la. **skulte*, **skultis* ‘die Friedhofskapelle (kapliča)’ ME III 903?? Skat. arī Laumane 1996, 39–41.

“**Skulwe Jan**” zaldāta mājiņa Bērzē p.

“**Skumberg**” z Rundālē 1835. g. r. l. U V 256. Sal. retu uzv. *Skumbergs* Mežs et al. 2019, II 341.

Skumbini c Krāslavā E II 168 (“Skumbini” LAģš, kr. “Skumbiny” TkRI Zeps 461, “Skumbiņi” // latg. “Skumbini” sc. Latc 2007, 184 [Lģia 2020], “Скумбины”, “при р. 3. Двинѣ”, Спис.), “Skumbiņu- ezers” Krāslavā

(// krieviski “Sļepoje”) Lģia 2020 (Krāslavas r., Krāslavas cp, 1 ha, Lūn V 21), *Skumbiniškas* c Krāslavā E II 168 (“Skumbeniški” LAģš, kr. “F. Skumbeniški” TkRI Zeps 461, “Скумбинишки” Спис.). Sal. la. uzv. *Skumbins*, *Skumbiņš* Krāslavas pusē Mežs 2017, 250; sal. arī liet. uzv. *Skuṁbinas*, kam pamatā liet. *skambūs* ‘skaļi zvanošs; melodisks’ eLPŽ.

“**Skumeifter** jetzt Paippul” [Kocēnos] (Kokmuižā 1826. g.) LVVA 199.1.204. (sal. *Paīpala* z Kocēnos E I 94).

Skuṁpes mā Aizupē 1962, “Skumpji” z Cērkstē (Apšuciemā vai Purciemā) B E II 133 (*Skuṁpj* U V 473, *Skuṁpji* mā, Purciemā, 1973), *Skumpji* z Slokā (Ragaciemā, bijušas jau ap 1700. g.) Belte RJ 50 (“Skumpe” Ragaciemā 1826. g. LVVA 199.1.411.), *Skuṁpji* z Smārdē E II 144 (“Skumpe” 1811. g. r. l. U V 517, “Skumpes (Kahjiņu un Wahku)”, Ozolmuižā, Atb. kal. 1891, 32), *Skuṁp*-stig(a) Milzkalnē U V 506 (n 1973, sal. “Skumpji” z Cērkstē), *Skuṁp*-vāka mā Milzkalnē (Apšuciemā) 1948 (*Skump*-vākas 1973, sal. “Skumpji” z Cērkstē), *Skuṁpīts* pļ Milzkalnē U V 506 (1948, n 1973): < la. *kumpis* ar s- piespraudumu? Sal. la. uzv. *Skumpis* Kurzemē Mežs et al. 2019, II 171.

“**Skumstu** kalns” Lībagos U IV 198 (*Skuṁst*- kalns 1962). Sal. *skūmt*, *skumstu* ‘traurig, betrübt sein’ ME III 904?

“**Skundriķis**” z Cēsīs un Priekuļos skat. *Skundriķi* †mā Priekuļos, *Skuṁdriķis* z Jaunburtniekos E I 91 (“Skunderick” Burtnieku muižā VAR II 552, “Skundrik” Jaunburtnieku muižā 1826. g. LVVA 199.1.454., *Skuṁdriķi* mā 1974), *Skundriķi* †mā Priekuļos p (“Skundrik” z 1826. g. Jānamuižā LVVA 199.1.164., = “Skundriķis” z 1680. g. zviedru vaku grām., “Skundriķi” z, pie Gaujas, un “Skundriķa- krogs” Cēsu apkārtnē Enz. C. 105, 141, 11, = “Skundriķis” z Cēsīs 1663. g. Enz. C. 101?, *Skuṁdriņi* mā 1972, *Skudriņi* E I 25 [// *Skudriņi* 1979], “Skudriņi 1” // “Skudriņi” vs Lģia 2020), *Skundriķu*-pļava Jaunburtniekos (< mājv.) 1965 (sal. *Skuṁdriķis* z).

Skuṁdriņi, skat. s.v. “Skundriķis”.

“**Skudriņu**- ezers” Priekuļos skat. “Skudriņu- ezers” s.v. **Skudra*.

Skuduri z Jaunsaule E II 33 (*Skuṁduri* U V 256, *Skuṁduri*, agrāk *Lieliē-Skuṁduri*, un *Dzilnas*, agrāk *Maziē-Skuṁduri* z [= “Skuduri” vs Vecsaule Lģia 2020], 1967, “Skunder” 1747. g. r. l.).

Skuṁs-priēde neap Stendē (“priēde uz diviēm ceļmiēm”) 1962.

“**Skunste**” z Babītē (1834. g. Beberbeķu muižā, “Skunfte” 1850. g.) LVVA 199.1.41. (“Skunfte” 1857. g. LVVA 77.14.160.): *skunste* ‘Kunst (māksla; māka, prasme)’ ME III 905.

Skuṁt-pļavas Ainažos 1975.

Skupenē z Raudā U V 308.

Skup-sienis ka Skaistā (izr.: skup-s'in'c', kokiem noaudzis kalniņš Unzulos) 1962. Sal. s.v. *Skupsna*?

Skupsna me Kosā (Skujenes cp, pie Pērkoņiem) 1971, me Viesienā 1970 (mazs, 1966): *skupsna*, *skupsnis* ‘ein kleines Wäldchen, kleiner Hain (neliels mežiņš, birztaliņa)’ ME III 905.

Skupstājs me Aulejā (izr.: skupstūojs) 1957. Sal. s.v. *Skupsna*?

“**Skuras-** kalns” Sausnējā (pag Liepkalnes daļā, Liepkalnes–Emmas dzirnavu ce l. pusē, 151,2 m vjl.) Avotiņa 1999, 90 (Lģia 2020, sal. *Skuras* z Liepkalnē), *Skuras* z Liepkalnē (Ozoliešos pgd) E I 18 (1959, 1960, mā 1981, “Skurra” Ozolu muižā 1826. g. LVVA 199.1.322., = “ ” mā Sausnējā, Skuras kalnā, Avotiņa 1999, 90 [†vs Lģia 2020]), “ ” z Smārdē E II 144: *skura* I 1) ‘die Hülse (čaumala, apvalks; pāksts)’, *skura* II ‘eine Hure (staigule, netikle)’, *skuras* ‘der Schauer, das Zittern (drebuļi, trīsas)’ ME III 905. Sal. arī liet. *skūra* ‘āda’, ‘koka miza’, ‘izkāmējis zirgs’, ‘skopulis’?

Skuratu- šķūnis Vecumniekos (Vildu šķūnis, ko jaunsaimnieks nosaucis savā vārdā) 1961. Sal. bkr. uzv. *Скүрам* Бирьла II 380.

Skurāni js Mārcienā (izr.: skurá'ni, un *Skurán*-kalns) 1961. Sal. s.v. “Skuras-”?

“**Skurba**” pļ Jaunsvirlaukā U V 434 (*Skuřba* // *Skuřba*- pļava // *Skuřbas*- pļava, pie Skurbas str, 1959), *Skuřba* me Mežotnē E II 31 (U V 250, pie Skurbu mājām, 1967, = “Skurba” me tag. Viesturu pag Lģia 2020?, = me Svitenē?), me Svitenē U V 266 (1954, pie meža Skurbeniekiem z, 1949, = me Mežotnē?, sal. *Skuřbenieki* z Mežotnē), u Jaunsvirlaukā U V 434 (“Skurba” E II 162, str, sākas Mežotnē, pie Skurbenieku mājām, tek gar Eliņiem z, pie Šomām z ietek Īslīcē, 1959, = “Skurba” str Mežotnē U V 249 [*Skurba*, iztek no Skurbu meža, ietek Īslīcē u, 1967]), *Skurbe* pļ Sarkanmuižā (izr.: skuōrbe) 1973;

Skuřba- pļava // *Skuřbas*- pļava Jaunsvirlaukā skat. “Skurba” pļ, *Skūřba*- stīenis z Vecsaulē skat. *Skuřbas* z, *Skuřbes*- avuoti Baldonē 1965, *Skuřbes*- gals †pgd Baldonē (Mencendarbē, un *Skuřbes*- Sila-kaļna- apvidus, *Liēl-skuřbes*- upīte) 1965 (Skūřbes- gals Mencendarbē U V 246, sal. *Skuřbenieši* †pgd, *skuřbenieši* pgl un *Skuřbji* z Mencendarbē), *Skuřbes*- pļava Tadaikšos 1964 (sal. *Skuřbi* z);

Skuřbas z Bauskā 1949 (“Skurbe” 1850. g. r. l. U V 224), “Skurbas” vs tag. Cenu pag skat. *Skuřbas* mz Ozolniekos, *Skurbas* z Katlakalnā 1964 (= “Skurbas 2”, agrāk “Skurbas” vs tag. Ķekavas pag Lģia 2020?), *Skuřbas* z Mencendarbē skat. *Skuřbji* z, *Skuřbas* mz Ozolniekos (Dalbes cp) 1959 (“Skurbas” // kļūdaini “Skrubas” vs tag. Cenu pag Lģia 2020), *Skuřbas* z Tadaikšos skat. *Skuřbi* z, js Tomē (Ķeguma cp) 1976, z Valgundē E II 87 (U V 449, tagad liellopu ferma, 1959, “Skurbas” vs Lģia 2020), *Skuřbas* z Vecsaulē

“Skurba”

(// “Stieņi” B) E II 34 (*Skūrba- stienis* U V 259, mā 1977, “Anstehwing jeb Skurbe” 1858. g. r. l. U V 260), *Skuŗbes* z Mencendarbē skat. *Skuŗbji* z, *Skuŗbi* z Tadaikšos E II 46 (U IV 101, *Skuŗbas* 1963, *Skuŗbas* 1964, “Skurbe” z Grobiņas draudzē 1788. g. Kurz. dr. chr. II 75), *Skuŗbji* z Mencendarbē E II 30 (*Skuŗbi* U V 246, // *Skuŗbi* // *Skuŗbas* // *Skuŗbes*, un *Jaûn-*, *Liel-*, *Maz-* un *Veç-skuŗbas* [// *-is* // *-es*] 1965, *Liël-*, *Maz-*, *Vidus-skuŗbas* mā 1976, “Mazskurbas”, agrāk “Skurbas” vs un “Zeltmariņi 1”, agrāk “Liel-skurbas” vs Lģia 2023, sal. *Skuŗbes- gals* †pgd Baldonē);

“Skurbu- ezers” Valgundē Lģia 2020 (sal. *Skuŗbas* z), “Skurbu preedes” me Kandavā B U IV 195 (n 1962), *Skuŗbu- valakas* pļ Mencendarbē U V 247 (pie Skuŗbām z, 1965, sal. *Skuŗbji* z), *Liël-skuŗbu-* purvs Baldonē 1965 (sal. *Skuŗbji* z Mencendarbē);

“Skurbenenes pļawa” pļ Džūkstē B U V 400, *Skuŗbēni* z Vecsaulē (// “Kubliņi”) E II 34 (*Skuŗbēni* 1967, mā 1977, *Skuŗbēni* U V 259, “Beinert jeb Skurben” 1858. g. r. l. U V 260), “Skurbenieki” sc. Baldonē skat. *Skuŗbenieši* †pgd, *Skuŗbenieki* z Mežotnē E II 31 (*Skuŗbenieki* U V 248, “Skurbenieki” // v. “Skurben” †mu, 6 km uz DR no Grāvendāles, BHO II 599, = *Skuŗbeniēki* Svitenē 1949 [Bērsteles cp, 1954]), *Skuŗbenieši* †pgd Baldonē (// *Skuŗbēnieši* // *Skuŗbeniēki*, un *skuŗbenieši* // *skuŗbēnieši* // *skuŗbeniēki* pgl) 1965 (“Skurbenieši” // “Skurbenieki” sc. Lģia 2020, sal. *Skuŗbes- gals* †pgd), *Skuŗbeniešu-* ceļš Baldonē 1965 (*Skuŗbeniešu-* ceļš U V 219). Sal. *skuŗba* un *skurbis* 1) ‘der Schwindel, der Schwindeligsein (reibonis)’, ‘der Rausch (dzērums; reibums, skurbums)’, *skūrbs* ‘beduselt, berauscht (iereibis, ieskurbis)’ ME III 905. Sal. arī Liet. vv *Skurbýnas* u, *Skurbutėnai* c, kas hipotētiski saistāmi ar liet. *skuŗbti* 2) ‘novadēties (piem., par alu)’ u. c. eLKŽ, *skurbùs* ‘prasts, izkāmējis’ Lhež 306.

“**Skurbstu** k[alns]” Kandavā B E II 114 (“Skurbstu kalns”, un “Skurbstu mefchs” me [n 1962], “Skurbstu pļawa” pļ [n 1962] B U IV 196, 197), sal. la. *skūrbt* ‘schwindlig, ohnmächtig werden, beduselt werden (iereibt, noreibt)’ ME III 905, 906?

Skuŗbu-, skat. s.v. “Skurba”.

Skuŗbuļa- *dārzs* la Matkulē (uzkalnā; ka pievilcis gājējus, kas griezušies apkārt kā apskurbuši un nav varējuši tikt prom) 1948 (“Skurbuļlauks” B E II 116 [B U IV 204], *Skurbuļ-*lauks 1962, “Skurbulis” // “Skurbuļ-dārzs” †la Lģia 2020), “Skurbuļi” z Alsungā B E II 6 (*Skūorbuļ-kulbuļ* U IV 7, *Skūrbuļi* mā 1978, *Skuŗbuļi* mu p): *skūrbulis* ‘der Rausch, Dusel, der Schwindel (dzērums, reibums, skurbums)’ ME III 906.

Skūrda-ļinka pļ, s Sventē skat. “Skrudalinka” zemesrags s.v. *Skrudaline*, *Skurda-ļina* un *Skūrda-ļinka* māju grupa Sventē skat. *Skrudaliēna* z s.v. *Skrudaline*.

Skurġu- k[alns] Ogrē E I 31 (*Skurġa*-kalns p). Varbūt no ig. *kurg* : *kure* ‘Kranich (dzērve)’ Wied. 414?

“**Skuris**” ka Bērzgalē Pag. apr. 585, *Skur-lapiņš* ka Aulejā (izr.: skur-lop’ēņč) 1957. Sal. ar la. *skura* I un II, skat. s.v. “Skuras-”?

“**Skurjati**” vs Skrudalienā Lġia 2020. Sal. bkr. uzv. *Скурат* Бірыла II 380.

“**Skurlitiški**” apvidus tag. Medumu pag Lġia 2020. Sal. liet. *skuŗlis* 1) ‘lupata’; 2) dsk. ‘nonēsātas drēbes’ LKŽ XII 1144; ir arī liet. uzv. *Skurlis* eLPŽ.

Skuŗstene, “Skurstenes-”, skat. s.v. – *skuŗstenis*.

Garais-skuŗstenis zv Salā (Vakaruļļos, orientieris – Slokas papīrfabrikas dūmenis, “pret Asariem, ka nāca Garais skuŗstenis, ta lġikumā lika kūrus, stāvvadus, tur nebij plēsuōša viēta”) Laumane 1996, 256, *Veŗc-skuŗsteņs* la Stienē 1957, *Skuŗstene* u Lielvircavā skat. *Skuŗsteņu-* upe;

“Skurstenes- strauts” Jaunsvirlaukā skat. *Skuŗsteņu-* upe Lielvircavā, “Skursteņa- ez[ers]” Bērzpilī skat. “Skursteņ-ezers”, *Skursteņa-* kalns Ērgļos skat. *Skursteņ-*kalns, *Skursteņa-* kalns Vietalvā (izr.: skursteņa-koļnc) 1960, *Skursteņa-* krūogs Gārsenē skat. *Skursteņ-*kruogs †kr, *Skuŗsteņa-* *Sauķi* z Vircavā 1959 (sal. *Sauķi* LvvS1 199), *Galiņu-* *Skuŗsteņa-* stiga Pēterniekos (Dalbes cp, no mŗs uz Galiņiem z, var redzēt Galiņu skursteni) 1959, “Skurŗtiņa kalns” Zentenē B U IV 246, *Skurŗstiena-* mājas z Kalētos skat. *Skuŗsteņi*;

“Skursteņi” mc. Sesavā (of., // pareizāk “Skursteņ-muiŗa”) Latc 2007, 143 (// “Skursteņ-muiŗa” Lġia 2020, sal. *Skuŗsteņ-*muiŗa Lielvircavā), *Skuŗsteņi* z Bērzē E II 72 (*Skursteņi* U V 387), js Codē 1949 (1967), †mz Garozā (Sidrabenes cp) 1967, *Skursteņi* z Gārsenē (agrāk Paškānos c) 1960 (Pāškānos c, 1969, “Skursteņi” vs Lġia 2020, sal. *Skursteņ-*kruogs †kr), *Skuŗsteņi* z Kalētos E II 15 (1955, *Skurŗstiena-* mājas U IV 37), z Lielvircavā skat. *Skuŗsteņ-*muiŗa, z Lġibērzē 1959 (“Skursteņi” vs Lġia 2020), “Skursteņi” z Priekulē (// *Skuŗstiņi*) B E II 42 (*Skuŗsteņi* †mā 1976, *Skuŗstiņi* U IV 94 [1955]), *Skuŗsteņi* z Ugālē E II 153 (*Skursteņ* U IV 287, *Skuŗsteņi* // tagad *Lġgas* 1973, 2 js [?]: 1) “Lġgas”, senāk “Skursteņi” z, js, Ugulgalā c; 2) “Skursteņi” // “Skursteņi” [izr.: skursteņ] // “Skursteņ-kalni” // “– kalns” [izr.: skursteņ-kaln]; Ugulgalā c, veca rentes māja; vēlāk js, Ugāle 140, 110), z Zaļeniekos 1990 (// *Skuŗsteņi*, Abgunstes cp, 1954), †mu Lielvircavā skat. *Skuŗsteņ-*muiŗa, “Jaun-skursteņi” pusmu Lielvircavā skat. “Maz-skursteņu- muiŗa”, *Skuŗstiņi* z Priekulē skat. “Skursteņi” z, *Skuŗsteņi* z Ugālē skat. *Skuŗsteņi* z;

Skuŗsteņu- *Ēglājs* me Lielvircavā (// *Ēglājs*) 1959 (sal. *Skuŗsteņ-*muiŗa), *Skuŗsteņu-* ezers Lubānas apvidū p, *Skuŗsteņu-* *Jaunā-* muiŗa Lielvircavā skat.

“Maz-skurŗteŗu- muiŗa”, *Skuŗteŗu-* kapi Lielvircavā U V 448 (1959, baronu kapi, 1954, sal. *Skuŗteŗu-* muiŗa), “Skurŗteŗu- kapi” †kp Ugālē (Ugulgalāc, “pie Ugāles Līgas mājām [senāk “Skurŗteŗi” js, z]”) Ugāle 140 (sal. *Skuŗteŗi* z), “Skurŗteŗu lauks” Kandavā B U IV 195 (n 1962), *Skuŗteŗu-* muiŗa Lielvircavā skat. *Skuŗteŗu-* muiŗa, *Mazā- Skuŗteŗu-* muiŗa Lielvircavā skat. “Maz-skurŗteŗu- muiŗa”, *Skuŗteŗu-* pagasts pgd Lielvircavā U V 447 (†pag 1959, “Skurŗteŗmuiŗchas pagasts” LA 1892, 2), “Skurŗteŗu- pļava” Panemunē U V 231 (*Skurŗteŗu-* pļava 1949), *Skuŗteŗu-* skuola Lielvircavā (Elejas cp) 1959 (Elejā 1954, = “Skurŗteŗ-skola” vs Sesavā Lģia 2020, sal. *Skuŗteŗ-* muiŗa Lielvircavā), “Skurŗteŗu- strauts” Jaunsvirlaukā skat. *Skuŗteŗu-* upe Lielvircavā, *Skuŗteŗu-* sudmalas dzi Lielvircavā U V 447 (†dzi, Sesavas cp, 1954 [muiŗai vējsudmalas bijušas, 1959]), *Skuŗteŗu-* upe Lielvircavā U V 447 (1954, // *Skuŗstene* 1959, “Skurŗteŗu- strauts” [// “Skurŗstenes- strauts” Jaunsvirlaukā Lģia 2020] Jelgavas r., Sesavas kr. piet., 26 km, Lup IV 16, sal. *Skuŗteŗu-* muiŗa), “Maz-skurŗteŗu- muiŗa” Lielvircavā (v. “Klein-Schorstādt”) Konv. XIV 28090 (*Mazā- Skuŗteŗu-* muiŗa †mu 1959, “Jaunskurŗteŗi”, v. “Klein-Schorstādt” pusmu, pie Skurŗteŗu muiŗas, v. “Hinhoff” 1702. g., v. “Hünenhoff” 1704. g. BHO II 562, “Maŗa Skurŗteŗu m[uiŗa.]” Atb. kal. 1892, 62, “Maŗa Skurŗtene // Schnipŗtu muiŗcha // Jauna muiŗcha” Kurz. ļaudis 42, *Skuŗteŗu- Jaunā-* muiŗa 1959, “Skurŗteŗu- Jaunās- muiŗas- centrs”, iedalīts jaunsaimniecībām, Pag. apr. 443, “Skurŗtiŗu jauna muiŗcha” 1811. g. r. l. U V 448, sal. *Skuŗteŗu-* muiŗa), “Skurŗtiŗu- muiŗa” Lielvircavā skat. *Skuŗteŗu-* muiŗa;

“Skurŗsten- kalns” Puzē (Cieceres u krastā) CpDz II 426 (*Skūorŗteŗ-* kalns, un *Skūorŗteŗ-kaļn-* līcs lī U IV 269), “Skurŗteŗ- ezers” Bēŗzpilī LAģŗ Zeps 462 (“Skurŗteŗa- ez[ers]” LME Zeps 462, = “Skurŗteŗ-ezeri” vairāki mazi ezeriŗi Balvu r., Lazdukalna cp, Lūn V 22, = “Skurŗteŗ-ezeri” ez grupa tag. Lazdukalna pag Lģia 2020), *Skurŗteŗ-* kalns Aiviekstē skv. (= Pļaviņās?), *Skūorŗteŗ-* kalns Ēŗgļos (pie Vecmuiŗas z) 1977 (*Skurŗteŗ-* kalns J. Kr., *Skūorŗteŗa-* kalns Ēŗgļos p, “Skurŗteŗ- kalns” // “Muiŗnieku- kalns” Lģia 2020 [DR no Vecmuiŗas ezera, Milnupītes l. krastā pie Priedniekiem, Avotiŗa 1999, 90]), *Skuŗteŗu-* kalns Kandavā 1962, *Skurŗteŗ-* kalns Pļaviņās skv. (= Aiviekstē?), “Skurŗteŗ- kalns” Pūrē Lģia 2020, js Ugālē skat. *Skuŗteŗi* z, “Skurŗteŗ- kalniŗŗ” Sesavā (// “Mīlestības- kalniŗŗ”) Lģia 2020, *Skūorŗteŗ-* kalni js Ēŗgļos (vēlāk: *Priednieki*) 1977 (sal. *Skūorŗteŗ-* kalns), “Skurŗteŗ- kalni” js Ugālē skat. *Skuŗteŗi* z, *Skūorŗteŗ-* kruogs †kr Gārsenē (“Gārsenes krogs uz triju pagastu – Gārsenes, Susējas un Asares – robeŗas) 1969 (1960, *Skūorŗteŗa-* krūogs U V 289, “Skurŗteŗ- krogs” Zemgale 185 [Vilkupes ap apkārtņē, Brīv. Daug. 303], sal. *Skūorŗteŗi* z), “Skurŗteŗ- muiŗa” mc. Sesavā skat. “Skurŗteŗi”,

Skuřšteņ-muiža Lielvircavā (// “Skuřstiņū- muiža”) E II 89 (*Skuřšteņū*- muiža U V 447, // *Skuřšteņi* †mu, z, Sesavas cp, 1954, // *Skuřšteņū*- muiža // *Skuřstiņū*- muiža †mu 1959, “Skursteņū- muiža”, v. “Schorstädt” Konv. XIV 28090 [Pag. apr. 443], “Skurſten=muiſcha (Schorsta°dt)” LA 1823, 20, “Skurſteņū muiža” Kurz. ļaudis 6, “Skursteņi” // v. “Schorstädt”, “Schorsten” 1702. g., “Schorstedt” 1704. g. BHO II 562, sal. “Maz-skursteņū- muiža”), *Skuřšteņ-* muižas- mežs Lielvircavā (Elejas cp, Skursteņmuižā) 1959 (“Skursteņ-muižas- mežs” Sesavā Lģia 2020, sal. *Skuřšteņ*-muiža), *Skūrsteņ*-pļava Gāršenē (“netālu no Skursteņkroga”) 1960 (sal. *Skūrsteņ*-kruogs †kr), “Skursteņ- pļāvs” pļ Ugālē (Ugulgalā c, pie Liflenderiem z) Ugāle 137 (sal. *Skuřsteņi* z), *Skursteņ*-sils †sils Ugālē (izr.: skuōrsteņ-) 1973 (*Skūorsteņ*-sils U IV 288, sal. *Skuřsteņi* z), “Skursteņ-skola” vs Sesavā skat. *Skuřsteņū*- skuola Lielvircavā, *Skuřstiņ*-kalns Stienē p, *Skūorsteņ*-kalns un *Skūorsteņ*-kaln-ļics lī Puzē skat. “Skursten-kalns”, *Skūorsteņ*-sils Ugālē skat. *Skursteņ*-sils †sils, *skuřstenieši* pgl Lielvircavā E II 89 (-ieši U V 447, // -inieši 1959, sal. *Skuřsteņ*-muiža), *Skurstnīca* pļ Lubejā (Zārdakalnā) skv.: *skuřstenis*, *skūrstinis*, *skuřstīns*, *skuřstins*, *skurstiens* ‘der Schornstein, der Kamin’ ME III 906.

Skuřstiņ-, “Skurſtiņa”, *Skuřstiņi*, “Skuřstiņū-”, *Skūrstīena-*, skat. s.v. – *skuřstenis*.

Skusanāite pļ Biržos U V 318. Sal. *skust* ‘kratzen, rasieren, kurz abschneiden; schälen (kasīt, skūt, īsi apgriezt; mizot, lobīt)’ ME III 907?

“Skusāni” vs Usmā (// of. “Jelgavnieki”) Lģia 2023.

“Skusņas- ezers” Krāslavas r. skat. “Skujenes- ezers” Krāslavā s.v. “Skuja”.

“Skustyr” ez Kapiņos (kr.) TkRI Zeps 255 (“Kustaru- ez.”, 27 km², LME, v. “Schostevern see”, un v. “Schostevern becke” str 1478. g. LGU 1, 487, 488 Zeps 255).

Skušķis z Susējā (un uzv.) U V 310 (“Skuske” 1811. g. r. l. U V 311), “Skušķi” vs Aknīstē Lģia 2020, “Skušķu- līcis” Aknīstē (viens no [Radžupes] līciem Ulasos [†c], Skušķu ģimenei kādreiz piederējušas saimniecības teritorijā) Tvd 2020 (sal. *Skušķis* z Susējā), “Skuškavas- m[uiža]” Dricēnos LAģš Zeps 462 (“Škūškova” Zeps 462, kr. “F. Skuškovo” // “Lesničeļ” TkRI, kr. “Skuškova” 1784. g., “Łot. Skuszkowa” SG Zeps 462, “Skūškova” sc. Latc 2007, 301 [Lģia 2020]): *skušķis* = *kušķis* ‘eine Handvoll, ein Büschel’ ME III 907. Sal. arī uzv. *Skušķis*, *Skušķis* Sēlijā Mežs et al. 2019, II 171.

Skuta pļ Biržos U V 318, *Skuts* ga Baltinavā (izr.: skuc) 1957, “Skutte” z Valgalē 1850. g. r. l. U IV 231, “Skuts” †krū Krustpīlī (Daugavas krastā starp Strautmaļiem mā Z un Melderu kapsētu D) Krustpīls 2012, 234, *Skuts* me Dagdā (Zareņu ciemā) 1962, *Skūts* me, pļ Ļaudonā (“dzunglis, vilki nāk, sen:

god's jāu iesāukc") 1960, "Skuts" meža daļa Varakļānos (// "Skuta- Līkne" egļu biezoknis Olužneicā me) TZK 73.24, 63 Zeps 462, "Cipriana- skuts" neap Nautrēnos Npv 2008, *Rūožu- skuts* paka Lubejā ("tas ira u:zkāl' nīc; skuc – neliels mežiņš, tāt skutiņč") 1960, "Jaun-skutes" vs Sējā Lģia 2023, "Skuts-kalns" Ukros Lģia 2020, "Skutu leja" Vandzenē B U IV 233;

"Skutaine" me Varakļānos (meža daļa pie Skuta me) TZK 73.24 Zeps 462, "Skutaiņa" pļ tag. Bērziņu pag Lģia 2020, "Skutāni" sc. Ļaudonā (neatbilst ciema kritērijiem) Latc 2007, 251 (Lģia 2020, sal. Skutāni z), sc. Maltā Latc 2007, 314 (Lģia 2020, "Skutani" c Zeps 462 [LAgš], *Skutēni* c E II 186, kr. "Skučāni" // "Skutany" TkRI [// kr. "z Skutonjami" 1784. g.] Zeps 462, "Скютаны" sā Спис.), "Skutany" vs Baltinavā, Šķilbēnos vai Tilžā (kr.) Спис. Zeps 462, Skutāni z Dzelzavā E I 11 (" " †vs Lģia 2020, "Skuttan" Zelvavas muižā VAR III 1211, "Skuttan" 4 z 1826. g. LVVA 199.1.430., sal. "Skutān-eļmi" mc.), z Ļaudonā E I 20 ("Scuttan" 1782. g., "Skutthan" 1795. g., "Skuttan" 1816., 1826., 1834., 1850., 1858. g. LVVA 199.1.236., "Skutāni" vs, "Skutāni 2" // agrāk "Skutāni" vs un "Lejas-skutāni" // agrāk "Skutāni- Ķikuros" // "Skutāni" vs Lģia 2020, sal. "Skutāni" sc.), "Scuttan" 3 z Skrīveru muižā (1816. g., un "Scuttan Sillemitz") LVVA 199.1.386., "Skutān-eļmi" mc. Dzelzavā Lģia 2020 (Lanc 2007, 248, "Skuttan Elme" 3 z 1826. g. LVVA 199.1.430., sal. Skutāni z);

"Skutele" apvidus Nauksēnos Lģia 2020, "Skutelis" u Nīgrandē skat. "Skutule" u s.v. **Skutule*, "Skuteļi" c Bērzglē skat. "Skūteles" c s.v. "Skūtelis", sc. tag. Saunas pag (of., // "Skūteles" // latg. "Skuteli" // "Skūtelis") Latc 2007, 284 (// latg. "Skuteli", un "Skuteļu- kapi" Lģia 2020, c Preiļos LAgš Zeps 462, = *Skūoteles* c Preiļos E II 172 ["Skuteles" Zeps 462, latg. "Skūtelis" ALatg. 5, 195, kr. "Skuteli" // "Skutoli" TkRI, kr. "Skuteli" Спис., 4 ap: 1) kr. "Skutoli Bolšaja", 2) "Skutoli" // "Skutol'", 3) "Skutoli Malyja", 4) "Skuteli" // "Skutoli na pravom Savny" 1784. g. Zeps 462]), "Skuteļu kalns" ka, la Taurkalnē B U V 374, 376, Skuteļu- pļava Bērzipilī skat. *Skudrupļava* s.v. **Skudra*;

Skutēni c Maltā skat. "Skutāni" sc., z Bērzaunē (Lauteriešos pgd) E I 7 ("Matsch Skuttan" 1811., 1816., 1850. g. [Lauteres muižā 1850. g. LVVA 199.1.239.], "Matſch Skuttan" 1826. g. LVVA 199.1.45., "Skutēni" vs Lģia 2020), "Skutēni" vs Kalsnavā Lģia 2020, "Skutēnu- senkapi" Bērzaunē (// "Kapu- kalniņš") Lģia 2020 (// "Kapu- kalniņš", Krustiņa ezera Z krastā, ap 40 m no ez, Avotiņa 1999, 64);

"Skutinas- lauks" Biržos U V 318, *Skutincēni* z Bērzaunē E I 7 ("Skutincēni" vs Lģia 2020, "Skuttinsen" VAR III 1118, "Jahn Skuttensan" 1811. g., "Jahn Skuttensan" 1816. g., "Jahn Skuttinzan" 1826., 1850. g.

LVVA 199.1.45.), “Skutiņa” krū Biržos U V 318, “Skutiņš” krū Rubeņos U V 303, “Skuteņš” neap Nautrēnos (un “Skuteņa- kolns” ka) Npv 2008, “Skutiņi” vs tag. Medņevas pag Lģia 2020, “Skutony” ap Preiļos (kr.) TkRI Zeps 462: *skuta*, *skuts*, *skutiņš* ar nozīmes niansēm izloksnēs, piemēram, ‘ein (nicht grosser) junger, dichter Tannenwald (jauns, biezs egļu mežiņš)’, ‘ein junger, dichter Wald überhaupt (bieza jaunaudze)’ ME III 907, 908, *skuts* ‘ein Tannenwäldchen (egļu mežiņš)’ EH II 517, *skutele* ‘die Viehlaus (lopu uts)’, *skutul(i)s* ‘Schaflaus (aitu uts)’ ME III 907, *skutele* “skudra” EH II 517. Sal. uzv. *Skutelis*, *Skutels*, izplatīts uzv. no Saunas pagasta Skutelēm Mežs 2017, 250. Skat. arī s.v. **Skutule*, **Skuotele*.

Skutn-pļavas Rozēnos (// Pur(u)-pļavs // Skutņ-purv-pļavs, iestiepās purvā kā ķīlis, ap 1 km gara, tagad birzis, un Skutn-purvs // Skutņ-purvs, 1937. g. apkārt apraka kanālu, ap 10 ha, A no Vilciņtrases, Salacas pag, R no Skutnpļavām) 1948: *skutnis* II ‘ein Walddickicht (meža biezoknis)’ EH II 517 vai *skutnis* = *skutenis* ‘ein Rasiermesser (bārdas nazis)’ ME III 907, 908. Sal. arī s.v. *Skuta*.

“**Skutopljavka**” vs Baltinavā, Šķilbēnos vai Tilžā (kr.) Спис. Zeps 462 (“Скутопльавка” bij. Baltinavas pag. Спис.). Sal. s.v. *Skuta*.

“**Skutpelijas**- liekņa” Aknīstē U V 276. Sal. s.v. *Skuta*?

Skuts, skat. s.v. *Skuta*.

***Skutule**: “Skuttulle” z Kalētos 1858. g. r. 1. U IV 39, “Skutule” u Nīgrandē (lejtecē, // “Skutelis”) Lģia 2020 (// “Skutelis” // “Skutulis”, Ventas kr. piet., 13 km gara, Lup IV 16), “Skutuļa- pļava” Grenčos U V 475, Skutuli z Sātiņos U IV 154 (= “Skutuļi” vs tag. Zirņu pag Lģia 2020), *Skutuļi* z Ezerē (Pampāļniekos pgd) E II 91 (Pampāļniekos pgd, U IV 117), z Kuldīgā (Kalnmuizniekos pgd) E II 94 (Skutul U IV 126, = “Skutuļi” †vs tag. Rumbas pag Lģia 2020?), z Rubā U IV 149 (“Skutuļi” vs Lģia 2020), “Skutuļi” †vs tag. Rumbas pag skat. *Skutuļi* z Kuldīgā, vs tag. Zirņu pag skat. Skutuli z Sātiņos, Skutuļ me Nurmuižā U IV 210, “Skutuļu- dīķis” Pampāļos Lģia 2020 (sal. *Skutuļi* z Ezerē), *Skutulene* pļ Raņķos U IV 142, “Skutulene” pļ Vārmē B U IV 167, Skutulens-tilts Griķos U IV 124 (sal. *Skutuļi* z Kuldīgā?);

“Skutulova” c Asūnē LAģš Zeps 462 (kr. “Skutova” // “Skotolova” TkRI Zeps 462, kr. “Skutulova” 1784. g., po. “Skutelowo” 1765. g., po. “po Ansie Skutulie” 1712. g. Zeps 462, “Скутылово”, “при оз. Кайтра”, Спис., = “Skutulova” sc. tag. Svāriņu pag Latc 2007, 190 [un “Skutulovas- ezers” Lģia 2020]), “Skutulova” kroņa zemes Asūnē (kr., “na ber. oz. Kajtry i pri ust'e r. Kajtry, pod nazvanie[m] selca Ramlina”, 1620 iedz., 185 vs, 40 c) 1784. g. Zeps 462 (po. “pogost Ramlen”, atdalīts no “folw. Hassoński”,

***Skutule**

1561. g. SG Zeps 462). Sal. Kurzemē *skutuls*, *skutulis*, *skutelis* ‘eine Schüssel (bļoda)’ ME III 908, arī uzv. *Skutuls*, *Skutulis* Mežs et al. 2019, II 171; sal arī Liet. vv *Skūtulas* u, *Skutūlē* pu, ko A. Vanags sliecas saistīt ar liet. *skutūlē*, *skūtulas* ‘koka trauks sviesta u. c. pārtikas glabāšanai vai nešanai’ eLKŽ, sal. spr. *Scuttelyng* ez Lhež 307. Skat. arī s.v. *Skuta*.

Skuvenis z Burtniekos (// “Skujenis”) E I 90 (“Skuwen” 1826. g. LVVA 199.1.64.).

“Skūdra” tūrelis Kuldīgā skat. “Skudru- purvs” s.v. **Skudra*, Skūdras mā Rencēnos skat. “Skudras” s.v. **Skudra*.

“Skūjenieki”, *Skūjs*, skat. s.v. “Skuja”.

“Skūla”, “Skūlas-”, skat. s.v. **Skuola*.

Skūliņi mā Susējā 1957.

Skūlas neap Ērgļos p.

Skūpa z Bauņos (Pučurdziešos pgd) E I 89 (“Skupe” Burtnieku muižā VAR II 556, “Leel Skuhp” un “Mass Skuhp” Pučurgas muižā 1826. g. LVVA 199.1.117.), “Skūpi” z Mujānos Laime 2013, 192 (*Skūpa* E I 97), “Skūpu-mārki” dī Mujānos Laime 2013, 104 (sal. “Skūpi” z). Sal. liet. *skūpas* (no bkr. *скыпы*) 1) ‘niecīgs’; 2) ‘pārāk skops’ LKŽ XII 1133–1134, arī liet. uzv. *Skūpas* un *Skūpas* eLPŽ?

“Skūpiņu-”, skat. s.v. *Skuopiņi*.

“Skūpova” c Bērzgalē LAģš (kr. “Skupovo” // “Skupoviši” TkRI Zeps 461, = “Skūpova” sc. tag. Mežvidu pag Latc 2007, 231 [Lģia 2020]). Sal. la. izl. *skūps* ‘skops’?

Skūrbeniešu-, skat. s.v. “Skurba”.

Skūsas, Skūsas-upīte, skat. s.v. *Skūsas*.

“Skūstajs”, “Skūstes-”, skat. s.v. **Skuosta*.

Skūsters z Rendā U IV 146 (“Skūsteri” mā, uz R no Kalešiem c, Kurzeme 148, 135).

“Skūškova”, skat. s.v. *Skuškis*.

“Skūtelis” un “Skūteles” sc. tag. Saunas pag un c Preiļos skat. “Skuteļi” sc. tag. Saunas pag s.v. *Skuta*, “Skūteles” c Bērzgalē Zeps 462 (// “Skutolji” // “Skoteļi”, sena apdzīvota vieta tag. Mežvidu pag, atzīmēta jau 18. gs. kartē, tagad iedzīvotāju vairs nav, Tvd 2020, *Skuoteļi* E II 182, “Skuteļi” LAģš, kr. “Skuteli” // kr. “Skutali” TkRI Zeps 462, kr. “Skutuli” // “Skutoli” 1784. g. Zeps 462, “Скутели” Спис., = “Skūteļi” sc. Mežvidu pag, of., // latg. “Skūtelis” // arī “Skūteles”, Latc 2007, 231 [Lģia 2020]). Skat. arī s.v. *Skuta*.

Skūtiņi z Kursišos U IV 129 (“Skūtiņi” vs Lģia 2020). Sal. *skūt* ‘rasieren’ ME III 908.

Skūts, skat. s.v. *Skuta*.

Skùobri z Nītaurē E I 52 (“Schkjohbre” 1834., 1850., 1858. g. LVVA 199.1.307.). Sal. *š̀kùobris, š̀kùobrs* ‘eine Art Fisch (kāda zivs)’, ‘die Wemgalle (vimba)’ ME IV 57.

“**Skuobuli**”, “Skuobulnīki”, skat. s.v. *Skābuļi*.

“**Skodeneeki**” [-uo-?] c Cīravā B U IV 25. Sal. Lietuvas pilsētvrādu *Skuōdas*, liet. uzv. *Skuōdas, Skuōdis*, no liet. *skúosti* ‘steidzīgi iet, skriet, jozt’ LKŽ XII 1133, Vanagas 1996, 216–217.

***Skuola**: “Skola” vs tag. Aronas pag skat. “Grostonas- skola”, “Skohle” z Grobiņā 1850., 1858. g. r. l. U IV 81, “Skola” vs Kalsnavā (// “Kalsnavas- skola” // “Liepiņ-muiža”) Lģia 2020, vs tag. Ķepovas pag (Ķepovas ciemā, vietā, kur kādreiz bija skola) Tvd 2020, *Skūola* z Medzē (Saraicniekos pgd) U IV 83 (*Skuōlu-* mājas, Saraiķos c; “tagat viņas par “Sīlmaču” mājām nuōsaūktas”, NSLA 123), “Skola” z Pērkonē 1858. g. r. l. U IV 94, Skūol z Popē U IV 274, “Skola” vs Raiskumā skat. “Lenču- skola”, vs Sēļos skat. “Sēļu- skola”, “Skohle” mz Zūrās B U IV 298, “Skūla” pļ Dignājā U V 324, “Amatas- skola” a. c. tag. Amatas pag (of., // “Doles” [uo] // agrāk “Rencēnu- skola”) Latc 2007, 89, *Apšu-ciema- skuola* zv Engurē Laumane 1996, 247, “Bukaišu- skola” mc. Bukaišos Latc 2007, 129, “Daigones- skola” mc. Pūrē (// tagad “Meiniķi”) Latc 2007, 362, “Dignājas- skola” mc. Dignājā Latc 2007, 149, “Dunalkas- skola” mc. Dunalkā Latc 2007, 203, “Duntes- skola” mc. Liepupē Latc 2007, 212, “Dzērvēs- skola” mc. Cīravā (of., // agrāk “Dzērvēs- muiža”) Latc 2007, 202, “Grostonas- skola” vs tag. Aronas pag (agrāk “Skola”) Lģia 2020, “Internāt-skola” a. c. Rudbāržos Latc 2007, 199, “Ipiķu- skola” mc. Ipiķos (// “Marguži”) Latc 2007, 372, “Jaun-burtnieku- skola” mc. tag. Bērzaines pag (// agrāk “Zaltiņi”) Latc 2007, 371, *Jāņa- skuōla* mā Jaunpiebalgā (agrāk te bija skola, kas tika saukta pēc kāda skolotāja vārda, tagad iekārtots Emīla Dārziņa muzejs) 1970, “Kalsnavas- skola” vs Kalsnavā skat. “Skola”, “Lenču- skola” vs Raiskumā (// kļūdaini “Skola”) Lģia 2020, “Padones- skola” mc. Durbē (// “Padone”, Durbes lauku teritorijā) Latc 2007, 203, “Pamūšas- skola” a. c. tag. Gailīšu pag (neatbilst ciema kritērijiem) Latc 2007, 85, “Pils-skola” vc. Beļavā (// “Pils-kalns” [of.], agrāk: “Beļava” // “Kārtene” // “Kortene” [uo]) Latc 2007, 133, “Puršēnu- skola” vs Staicelē (// “Skoliņas”) Lģia 2020, “Rencēnu- skola” a. c. tag. Amatas pag skat. “Amatas- skola”, “Rubas- skola” a. c. Rubā (of., agrāk: “Rubas- internātskola” // “Reņģes- muiža”) Latc 2007, 347, “Sēļu- skola” vs Sēļos (// “Skola”) Lģia 2020, “Turaidas- skola” mc. Krimuldā Latc 2007, 337, *Več-skuola* z Bīriņos E I 37 (“Wez Skohle” 1826. g. LVVA 199.1.208.), “Vec-skola” vs Iecavā (agrāk “Vec-skolas”) Lģia 2023;

Skùolas- atūors zv Sērenē (atvars Daugavā pie Sērenes skolas) 1961, “Skolas- ābeļdārzs” parks Saldū skat. “Skolas- dārzs” parks, *Skūolas-* birze me

Mežmuižā (*// Berķenes- mežs*) U V 418, “Skolas- birzīte” Zaubē (*// “Piecpadsmītā- maija- birzs” // “Ulmaņa- birzīte”,* ap 0,5 ha liela bērzu birzs Zaubes c centrā starp skolu un Sprīdīšiem; stādījuši skolēni 1936. g.) Zaube 2005, 51 (*// “15. maija- birzs” // “Ulmaņa- birzīte”* me Lģia 2020), “Skolas- ceļš” Rundālē U V 255, “Skolas- ceļa- grāvis” Valgundē Lģia 2020, Skūlas- celiņš Asarē U V 279, “Skolas- dambis” ce Limbažos (no Limbažu–Lembužu lielceļa uz Jumpravmuižu, ved gar bijušo Lādes pagasta skolu) Tvd 2020, “Skolas- dārzs” parks Saldū Lģia 2020 (“Skolas- ābeļdārzs”, pie Cieceres pamatskolas, Tvd 2020), “Skolas- dīķis” Galgauskā skat. “Skolas- ūdenskrātuve”, dī Jaunpilī Lģia 2020, dī Kabilē Tvd 2020 (Lģia 2023), dī Lutriņos Tvd 2020, dī Nītaurē (*// “Nītaures- parka- dīķis”*) Lģia 2020 (Cēsu r. Nītaures cp, Lūn V 19), dī Secē (*// “Seces- dīķis”*) Lģia 2020, dī Tirzā Lģia 2020, dī Umurgā Lģia 2020, *Skuōlas- dīķis* Vandzenē (*// Brūž- dīķis*, pie Vandzenes vidusskolas – kādreizējās muižas, te bijis spirta un alus brūzis) 1976, “Skolas- dīķis” Veselavā Lģia 2020, dī Zantē Lģia 2020 (= “Skolas- ūdenskrātuve”?), ez līcis Rucavā (*// “Kalnišķu- dīķis”*) Lģia 2020, “Skolas- dīķi” Saldū skat. “Pamat- skolas- dīķi”, “Skolas- dzirnavu- ezers” Trikātā (*// “Trikātas- dzirnavu- ezers”,* uz Abula u, dabā grūti ievērojams, neliels paplašinājums uz upes) Kavacs 1993, 29 (*// “Trikātas- dzirnavu- ezers” // “Trikātas- dzirnavezers”* Lģia 2023, “Skolas- dzirnavezers” *// “Trikātas- dzirnavezers” // “Trikātas- dzirnavezers”* Valkas r., Trikātas cp, 3 ha, Lūn V 20, 56), “Skolas- ezers” Ārlavā (*// “Aplok- lejas- ezers”*) Lģia 2020 (*// “Aplok- lejas- ezers”* Talsu r., Valdemārpils 1. ter., 2 ha, Lūn V 19, *// “Pils- ezers” // “Aplok- lejas- ezers”* Valdemārpilī p), “Skolas- ezers” Drustos skat. *Draūdzes- skuōlas- ezers*, ez Lazdonā (*// “Rāceņu- ezers” // “Plēksnes- ezers” // “Plaksnis” // “Rācenītis” // “Rācenis”,* 34,9 ha, krastā Lazdonas pamatskola) Avotiņa 1999, 169 (agrāk, *// “Rāceņu- ezers” // agrāk “Plaksnis” // “Rācenis” // “Rācenītis”* Lģia 2020, *// “Rāceņu- ezers” // “Rācenītis” // “Rācenis” // “Plakanis”* Madonas r., Lazdonas cp, 34,9 ha, Lūn IV 43, V 19), “Skolas- ezers” Praulienā (*// “Nesaules-”,* pag ZR, pie bij. skolas, 1,8 ha) Avotiņa 1999, 172 (Madonas r., Praulienas cp, 2 ha, Lūn V 19, *// “Nesaules- ezers”* Lģia 2020), ez Taurenē (*// “Ilzes- ezers” // “Ilzes- Lodes- ezers” // “Lodes- ezers”*) Lģia 2020 (*// “Ilzes- ezers” // “Ilzes- Lodes- ezers” // “Lodes- ezers”* Cēsu r., Taurenas cp, cauri tek Melnupe, 42,4 ha, Lūn II 30, V 19), “Skolas- ezers” Valdemārpilī skat. Ārlavā, ez Veclaicenē (*// “Mazais- Paiķis” // “Mazais- Paiķu- ezers” // “Mozīs- Paiķis” // “Paiķis”*) Lģia 2020, Skūolas- ezeriņš Birzgalē U V 314, *Skuōlas- ezeriņš* Vidrižos (pie Vidrižu skolas) 1976 (“Skolas- ezeriņš” *// “Vidrižu- dzirnavezers” // “Muižas- dīķis” // “Skolas- ezers” // “Vidrižu- ezers” // “Vidrižu- parka- dīķis”* dī Lģia 2023), *Skuolas- gaujmals* lī Sinolē

1973, "Skolas- grāvis" Glūdā (> Eglonē u) Lģia 2020, grā Lutriņos Lģia 2020, grā Zaļeniekos (// "Pēter-kalnu- grāvis") Lģia 2020, *Skuōlas- grāvis* u, gr Kārļos (< Vāveres ezera, > Simtupē // Rakšupē) 1971, "Skolas- grāvis" u Valgundē (augštecē, vidustecē, // "Nāburdzīte") Lģia 2020 (Lielupes l. piet. Jelgavas r., 8 km, Lup IV 14, // "Nāburdzīte", Lielupes l. piet., 8 km, Lup 1993, 99), "Skolas- iela 13" vs tag. Jersikas pag (// agrāk "Brīv-āres") Lģia 2020, "Skolas- iela 16" vs Mērsragā (// agrāk "Ievalti") Lģia 2020, "Skolas- iela 6" vs Virbos (// agrāk "Jaun-salas") Lģia 2020, Skūolas- kalš ka Birzgalē U V 314, "Skolas- kalns" Drabešos Lģia 2020, Skūols-kaļš Dundagā U IV 253, "Skolas- kalns" Ērgļos (Ērgļu A malā, starp Ērgļu–Madonas un Ērgļu–Pļaviņu ceļu; pie kalna nodegusi Burtnieku skola) Avotiņa 1999, 89 (Lģia 2020), "Skolas-kalns" Līgatnē (// "Skolas- kalns" // "Kroga- kalns") Lģia 2023 (sal. "Skolas- kalns" pils. daļa, "Skolas- kalns" Matkulē Lģia 2020, ka Mežotnē U V 249, ka Naudītē Lģia 2020, *Skolas- kalns* Rozēnos (// Staiceles- parks, parks, senkapi, skolas mežiņš, senāk te kopš Ziemeļu kara laikiem bijusi 0,5 km gara kapsēta, pēc tam Rīgaļu tīrumi, kaulus nolasīja algoti puikas, kapsētas vietā uzbūvēta vecā un jaunā skola, saglabājušās atmiņas, ka bijuši krusti un kapu mājiņa) 1948, "Skolas- kalns" Skujenē (// "Baznīcas- kalns") Lģia 2020, ka Zeltiņos Lģia 2020, "Skolas- kalns" pils. daļa Līgatnē Tvd 2020 (sal. "Skolas-kalns" ka), *Skuōlas-kaļni* z Padurē E II 97 (Skūols-kaļš U IV 137, "Skolas-kalni" // kļūdaini "Maz-priedes" vs Lģia 2020), "Skolas- kalniņš" Kabilē (// "Meitu- kalniņš" // "Meitu- kalns") Lģia 2020, ka Zvārdē (// "Eisel- kalniņš") Lģia 2020, *Skūolas- kapi* Svētē U V 432, "Skolas- leja" krauja tag. Amatas pag Lģia 2020, ieleja Laucienē Lģia 2020, "Skols-leja" pļ Skrundā U IV 159, "Skolas- līcis" ezera līcis Aulejā Lģia 2020, *Skolas- līcis* vieta Rozēnos (skolēnu sanāksšanas, uguns kuri u. c. pasākumi, uz R no skolas) 1948, "Skolas- liekna" pļ Zvārdē (// "Asins-liekna") Lģia 2020, *Skūolas- mežs* Aizupē U IV 175, *Skolas- mežs* Rozēnos skat. *Skolas- priedes* me, "Skolas- mežs" Rundālē Lģia 2020, me Vietalvā Lģia 2020, *Skūolas- meža- dūkst*s Tirzā (Kazu silā) 1971, "Skolas- nams" mu Īvandē (// "Īvandes- muiža" // "Liel- Īvandes- muiža") Lģia 2020, *Skūolas- nama- ceļš* Aisterē (Lieģos pgd) U IV 67, "Skolas- parks" Olainē Lģia 2020, *Skūolas- pļava* Abavā U V 453, pļ Aisterē (Lieģos pgd) U IV 67, "Skolas- pļava" Asītē U IV 14, *Skolas- priedes* me Rozēnos (// *Skolas- mežs*, līdz bij. Vīķu skolai, līdz Spaļupītes kr. krastam, DA no Vīķu muižas, abpus Alojās ceļam) 1948, "Skolas- purvs" Kursišos Lģia 2020, *Skūolas- pūrs* pu Misā U V 252, "Skūlas- pūrs" pu Pededzē (// "Gaiļa- purvs") Lģia 2020, "Skolas- purvs" Sēlpilī (// "Saukas- purvs" // "Sauku- purvs" // "Saut-pors", Sēlijas–Sēlpils ce kr. pusē, pretī Sēlpils pamatskolai, 9 ha, > Saukupīte) Avotiņa 2003, 39, pu Vecsaulē Lģia 2020, Skols- puriņš pu

**Skuola*

Rozēnos (// Skols- purins, apm. 1 ha, DR no Puršenu skolas līdz kanālam) 1948, “Skolas- purviņš” Zvārdē (// “Cūk-tukuma- purvs”) Lģia 2020, “Skolas- sēklis” †sēklis Sēlpilī (Daugavā u, Pļaviņās, pretī vecajai skolai; appludinājusi Pļaviņu ūdenskrātuve) Avotiņa 2003, 39 (Lģia 2020), “Skolas- Snaķi” mā Naukšēnos (1922. g. // “Skolas-snaķi”) Rūjiena 1999, 179, 152, “Skolas- strauts” u Lodē (// “Arakste” // “Krūmiņ-upīte”, 8,3 km, savienojas ar Vesperupīti Arakstē c, iztaisnota) Rūjiena 1999, 26 (// “Krūmiņ-upīte” // “Arakste” // “Krūmiņu- upe” // “Ķuļķin-upīte” // “Skol-upīte” Lģia 2020), *Skūolas-* strauts Remtē U V 494, “Skolas- strauts” Valkas r. (> kr. Vijā u) Lup IV 14, *Skūolas-* taks taka Purmsātos U IV 54, *Skūolas-* tilts Birzgalē U V 315, “Skolas- tilts” Neretā U V 346, *Skūolas-* tīreļš tīrelis Baldonē U V 218, “Skolas- upe” Alūksnes r. skat. “Skolas- upīte” tag. Jaunalūksnes pag, u Ērgļos skat. “Skolas- upīte”, u Inčukalnā (// “Inč-upīte” // “Dzelz-āmuru- upe” // “Līč- upe”) Lģia 2020 (// “Inč-upīte” // “Dzelz-āmuru- upe” // “Līč- upe” Rīgas r., > kr. Gaujā, 9 km, Lup I 72, IV 14), u Madlienā (// “Skala”) Lģia 2020 (// “Skala”, Ogres r., 4 km, Lup IV 14), u Pļaviņās (> l. Daugavā u) Lup 1993, 99 (“Skolas- upīte” Lup IV 14), u Zvārdē (// “Skolas- upīte”) Lģia 2020, “Skolas- upīte” Dzērbenē (// “Skolas-upīte”) Lģia 2020 (Cēsu r., > Šķestera ezerā, Lup IV 14), u Ērgļos (> kr. Ogrē u, augštecē 2 zari: viens sākas Braku māju pļavās, otrs – Vanagu māju mežā, katrs zars no savas puses apliec Mika kalnu un satek kopā pret Alksņu mājām) Avotiņa 1999, 131 (// “Skolas- upe” Lģia 2020, “Skolas- upe” Lup 1993, 99), “Skolas- upīte” tag. Jaunalūksnes pag (// izl. “Skūlas- upīte” // “Bejas- centra- grāvis”, > Alūksnē u) Lģia 2020 (Lup IV 14, “Skolas- upe” Alūksnes r., > l. Alūksnē u, 6 km, Lup 1993, 99), u Jaunaucē (vidustecē, // “Druve” // “Aiz-liekņu- upīte” // “Druva” // “Druv-upīte” // “Krūmešu- upe” // “Meln- upe” // “Sedus- upe”, vidustecē arī // “Krūm- upe” // “Mell- upe”, augštecē // “Vec- upīte”, lejtecē // “Lap- upe”) Lģia 2020, u Pļaviņās skat. “Skolas- upe”, Skols-upīte Rozēnos (// Mamzels-upīt, stāvkrasta izvirzījumā senos laikos mamzele nokārusies, tek gar Rozēnu skolu, tek no Lejas Megrām) 1948, “Skolas- upīte” Zvārdē skat. “Skolas- upe”, “Skolas- ūdenskrātuve” dī Galgauskā (// “Centra- dīķis” // “Centra- ūdenskrātuve” // “Skolas- dīķis”) Lģia 2023 (Gulbenes r., Galgauskas cp, uz Vijatas upes 3 km no ietekas Tīrzā, 3 ha, Lūn V 19), dī Zantē Lģia 2020 (Tukuma r., Zantes cp, 2,5 ha, Lūn V 20, = “Skolas- dīķis?”), “Skolas- ūdenskrātuve” [Rankā] (Gulbenes r., Rankas cp, uz Lazdūpītes, 0,9 ha) Lūn V 19, *Skuōlas-* valģums laivu novietne Ziemupē (skola atradās bij. Ziemupes mu pilī) Laumane 1996, 97, “Skolas- vecupe” gr tag. Salgales pag (// “Katrīna”) Lģia 2020, *Draūdzes- skuōlas-* ezers Drustos (// *Skuōlas-*, krastā atrodas Drustu draudzes skola, kura sākusi darboties 1687. gadā; tagad tur mācības nenotiek) 1971 (“Draudzes- skolas- ezers” //

kartē kļūdaini “Draudze-skolas- ezers” // “Draudz-skolas- ezers” // “Drustu- ezers” // “Ķelpju- ezers” // Skolas- ezers” Lģia 2020, “Skolas- ezers” // “Drustu- ezers” // “Draudzes-skolas- ezers” // “Ķelpju- ezers” Cēsu r., Drustu cp, 34,3 ha, Lūn I 69, V 19), *Liēlais- skuōlas-* tīrums la Jaunpiebalgā (// *Ceļa-*) 1970, “Maz- skolas- ezers” tag. Ģibuļu pag (// “Egļ- ezers” // “Egles- ezers” // “Egļu- ezers”) Lģia 2023 (// “Egles- ezers” // “Egļu- ezers” // “Egļ- ezers”, Ģibuļu cp, 6,8 ha, Lūn II 4), “Pamat-skolas- dīķi” Saldū (// “Skolas- dīķi”) Lģia 2020, Veç-skūols- pļav ga Sarkanmuižā U IV 284, *Veçaiš- skūolas- nams* z Lažā (Padurniekos pgd) U IV 45;

“Skolas” sc. Stāmerienā Lģia 2023 (Latc 2007, 138), z Stāmerienā (1870. g. tur atvērta pareizticīgo draudzes skola) Kalniena 33 (= “Skohla” Kalnamuižā 1826. g. LVVA 199.1.175.?), “Vec-skolas” mc. Vietalvā Lģia 2023 (Latc 2007, 52, sal. *Vec-skūolas* z Odzienā), vs Iecavā skat. “Vec-skola”, *Vec-skūolas* z Odzienā E I 30 (“Skohl” 1811., 1816., 1826. g., “Skohla” 1850. g. [1858. g. LVVA 77.14.295.] LVVA 199.1.313., “Vec-skolas” vs Vietalvā Lģia 2023);

*Skuōlu-*birze birzs Medzē (Saraiķos c, aiz baznīcas; “taūtā viņu vėl paŗ Birzīti sauc”, “nuōsaūkuņs laīkam nuō mājām cēliēs – “Skuōlu” mājas”) NSLA 123 (sal. *Skūola* z), *Skuōlu-* mājas Medzē skat. *Skūola* z, *Skūolu-* mežs Kalncempjos (izr.: skūlu- mešš, Kalnienas ciemā, no Skolu mājām [Stāmerienā] līdz Ludza silam) Kalniena 48 (izr.: skūlu-, mežs sākas pie Skolu mājām, aizstiepjās līdz Ludzasilam, 2019);

“Skol-meistar-pļava” †pļ Matkulē Lģia 2020, *Skūol-meistari* z Ziemeŗ E I 87 (“Skol-meistari” vs Lģia 2020), *Skūol-meīstera-* pļava Skaistkalnē U V 264, “Skolmeister” z Līvbērzē 1811. g. r. l. U V 417, Skōl-meīstēr-pļāv pļ Puzē U IV 270, *Skūol-meīstar-pūors* pļ Popē U IV 278, “Skol-upīte” Lodē skat. “Skolas- strauts” u;

“Skolene” ielas iesauka Brocēnos (pils.) Tvd 2020, *Skūoliņa* z Gaiķos U IV 120, “Skoliņa” mā Jeros (1942. g. // of. nos. “Kaln-muršas” 1942. g., bij. Jeru skoliņa uz R no Liesuma mā) Rūjiena 1999, 165, vs Ķeipenē Lģia 2020, vs Mazzalvē Lģia 2020, vs Pilskalnē (// “Alejas”) Lģia 2020, “Skohling” z Purmsātos 1857. g. r. l. U IV 54, “Skoliņa” mā Zaubē (līdz 1905. g. “Bērza- luterāņu- pagastskola”) Zaube 2005, 205, vs tag. Zosēnu pag skat. “Skoliņas”, *Gricgaļes- skūoliņa* baznīca Mēmelē U V 342, “Skoliņas” vs Bebroš Lģia 2020, vs Dzērbenē Lģia 2020, vs Gaujienā Lģia 2020, vs Jaungulbenē Lģia 2020, vs Jērcēnos Lģia 2020, vs Salacgrīvā Lģia 2020, vs Sēļos Lģia 2020, vs Staicelē skat. “Puršēnu- skola” vs, vs Trapenē Lģia 2020, vs tag. Zosēnu pag (// “Skoliņa”) Lģia 2020, “Vec-skoliņas” vs tag. Šķēdes pag Lģia 2023, vs Umurgā Lģia 2023, “Skoliņi” vs Aknīstē Lģia 2020, “Skoliņu- dīķis”

***Skuola**

Virgā (Birtzalas l. krastā, 0,6 ha) p, “Skoliņ-dīķis” Dzērbenē Lģia 2020 (sal. “Skoliņas” vs);

“Skolnieki” vs tag. Salas pag Lģia 2020, vs tag. Zirņu pag Lģia 2020, “Skolnieku- līcis” Sēlpilī (Vīķu ezera D krastā pie Viesītēm; tuvējās Kaijās dzīvo cilvēki ar uzvārdu Skolnieki) Avotiņa 2003, 39 (ezera līcis Lģia 2020);

Skūolūotāja- dam̃bis pļ Lestenē U V 487, “Skolotāja- pļava” Smārdē U V 516, *Skūolūotāja- tīrelis* pļ Rudbāržos U IV 56, “Skolotāju- māja” vs Dundagā Lģia 2020, “Skolotāju- māja” Saldū (pie Cieceres pamatskolas) Tvd 2020, vs tag. Straupes pag Lģia 2020, *Skūolūotāju- pļava* Strutelē U V 509, “Skolotāju- pļavas” tag. Laidu pag Lģia 2020, *Skūolūotāj-pļava* Smārdē U V 515, Skūolūotāj-pļava Zemītē U IV 242: *skola, skolnieks, skolotājs* LLVV 7₁ 530–534. Sal. arī uzv. *Skoliņš, Skolmeistars, Skolmeisters, Skolnieks* Mežs et al. 2019, II 168.

Skūoļi z Taurkalnē U V 373 (= “Skoli” vs Bārbelē Lģia 2020?). Sal. neskaidras cilmes liet. uzv. *Skolis* eLPŽ.

Skuōmakas z Mazstraupē E I 107 (“Skomack” Riebiņu muižā VAR II 435, “Skohmak” Mazstraupes muižā 1826. g. LVVA 199.1.379., = “Skomaki” vs Limbažos Lģia 2023?), “Skomaku- dīķis” Limbažos (// kļūdaini “Slomaku- dīķis”) Lģia 2020, “Skomaku- liepa” Umurgā (tag. Limbažu pag, Kaijciemā, 100 m uz D no Skomaku mājām; stumbra apkārtmērs 7,5 m, augstums 16 m, vecums 300 g.; stumbrs ar lielo dobumu izplīsis uz trim pusēm) Eniņš 2008, 190–191, “Skomaku- mājas” Umurgā (// “Skomaki”) Eniņš 2008, 190–191 (= *Skuōmakas* z Mazstraupē?), “Skomaku- dīķis” Limbažos Lģia 2023.

Neīmaņu- skūone me Dzērvē U IV 29, “Skones birģe” me Cīravā B U IV 26 (= “Skonīte”, izr.: -uo-, Lģia 2023?), “Skones” vs Iecavā Lģia 2023 (= *Skuōnes* z Zālītē?), *Skuōnes* z Zālītē E I 28 (*Skūones* U V 237, = “Skones” vs Iecavā?). Sal. *šķuonis* ‘der Bergrücken (kalnu grēda)’ ME IV 57 vai *skuōnēt* ‘schonen (saudzēt)’ ME III 910? Sal. arī *Sakuōni* z Dzērvē Lvvs1 24??

Skuopiņi z Jaunlaicēnē (izr.: skūpiņi) E I 76 (“Skoping” 1826. g. LVVA 199.1.229., te arī *Skuopiņu- eģers* J. Dz., “Skopiņu- kalns” // “Melle-kauļu- kalns” // “Skūpiņu- kols” Lģia 2020): *skūops* ‘geizig’ ME III 910, sal. arī uzv. *Skopiņš* Vidzemē Mežs et al. 2022, II 180.

“Skopuļi” vs tag. Carnikavas pag Lģia 2020: *skuōpulis* ‘der Geizhals, die Geizige’ ME III 910.

Skuōras, skat. s.v. “Skores-”.

Skuōrbes z Kuldīgā E II 94. Skat. s.v. “Skurba”.

Skuōrbuļ-, skat. s.v. *Skuŗbuļa-*.

“Skores-kalns” Bērzgalē LAģš Zeps 458 (“Skūru- k.” ALatg. 5, 200 Zeps 462), *Skuōras* z Cērkstē (Mareniekos pgd) E II 133 (Laumane 1996, 303,

Skūors U V 473, = “Skoras” vs Tumē Lģia 2020?, = *Skūor(a)s* z Vecmokās?), z Gaiķos E II 92 (Laumane 1996, 303, *Skūoras* U IV 120), “Skoras” vs Laidzē Lģia 2020, *Skūor(a)s* z Vecmokās U V 520 (*Skoru-* mājas 1960, = *Skuōras* z Cērkstē?), *Pa- skuorēm* zv Slokā (pret Bigauņciemū, dažus km no krasta) Laumane 1996, 303, “Skoor- Lohm” zv Daugavas lejtecē (lašu loms zviedru 1688. g. kartē, kr. pusē kuģu ceļam; tai pašā kartē atzīmētie nos. “Knapp Loom” un “Lika Loom” liecina, ka la. *uo* tajā atveidots ar *oo* vai *oh*, tātad pieļaujams nos. lasījums ar *uo*: **Skuor-* luoms) Laumane 1996, 302, 315 (sal. “Sk(u)orēni” †z Dolē?);

“Sk(u)orēni” †z Dolē E I 38 (“Skohren” z VAR I 71, “Skohrens” z 18. gs. LVVA 2909.1.65a., un *Skuorēnu-* bedre dziļums Daugavā u; < mājv., Laumane 1996, 303, 317, “Jaunskoran” un “Wetzjkoran” 1816. g. LVVA 199.1.67.): *skuors*, *skuoriens* ‘der Dachfirst (jumta kore)’ ME III 910, *kuore* ‘der Gipfel des Berges, des Daches (kalna virsotne; jumta čukurs)’ ME II 347, EH I 688; sal. kraujas vietas apzīmēšanai (jūrā – no sekluma dziļumā) lietoto *nuoskuore* Salā (Vakarbuļļos) un *Pa skuorēm* zv Slokā (Bigauņciemā) Laumane 1996, 302, 315. Sal. uzv. *Skore* Kurzemē Mežs et al. 2019, II 168. Sal. arī s.v. *Skoras*.

Skūorsten-, *Skūorsteņ-*, Skuōrsteņi, skat. s.v. – *skuřstenis*.

Skūosas z Neretā (Kalniešos pgd) U V 345 (= “Skosāni” †vs Lģia 2020?), *Skuosas* z Saukā E II 64 (Sk^oūsas U V 352, Skosas Fs. mat., “Skosas” vs, “Jaun-skosas” vs un “Skosu- pilskalns” Lģia 2023), “Skosu- teirums” [-uo-?] la Dvietē U V 287, “Skos-upīte” Saukā (// “Skous- upeite”) Lģia 2020 (Sk^oū- upīte U V 353, Aizkraukles r., > kr. Dūņupē, < Štulvja ezera, Lup IV 15), *Skūosienis* pļ Andrupenē (izr.: skūs^o ‘īņc’) 1972: la. izl. *skosa* ‘kosa’ LLVV 7₁ 536; *skuosa* skat. *skuosta* ME III 910. Sal. uzv. *Skosa* Zemgalē un *Skosāns* Sēlijā Mežs et al. 2019, II 168. Sal. arī s.v. **Skuosta*.

****Skuosta***: “Skostes- kalns” tag. Jaunalūksnes pag (// “Skūstes- kols”) Lģia 2020, “Skostes” vs tag. Daukstu pag (// “Skostas”) Lģia 2020, *Skuostes* z Jaunlaicenē (izr.: skūstes, un *Skūostes* z, izr.: skūstes, Apeniešos pgd) E I 76 (“Skohfte” 1826. g. Jaunlaicenes muižā LVVA 199.1.229.), “Skostājs” ka tag. Jaunalūksnes pag (// “Skūstajs”) Lģia 2020, “Skostene” vs Beļavā (// agrāk kartēs “Mālu- kalns”) Lģia 2020 (// v. “Feodorowna” pusmu, 6,5 km uz DR no Naglenes muižas, BHO II 165), *Skostene* pļ Druvienā 1975, “Skofstenis” str Jaunsvirlaukā (Franksesavā pgd) B U V 434 (= *Skuostenis* u > kr. Sesevē (// Sešavā) u B E II 157?), str Lielvircavā (Oglainē pgd) B U V 447 (“Skostenis”, > Vircavā u, Lģia 2020): *skūosta*, *skūoste* 1) ‘Schachtelhalm, Schafthalm (equisetum arvense L.) (tūruma kosa)’; 2) ‘Spargel (asparagus officinalis) (ārstniecības asparāgs)’; 3) ‘frischer, junger Trieb, erster Schuss

***Skuosta**

von Pflanzen (augu pirmie, jaunie dzinumi)' ME III 910, 911, *skuōstene* 'eine Wiese, wo *skuōstes* wachsen (pļava, kur aug kosas)' EH II 518. Sal. arī uzv. *Skoste* Vidzemē Mežs et al. 2022, II 180.

Skūošķi z Tirzā (vsk. -tis) E I 84 (un *Skūošķu-* līcis 1974, "Skošķi" vs Lģia 2020, "Skohļken" z 1795., 2 z 1815. g., "Skohsken" 2 z 1811. g., "Skoschke" un "Skohschke" 1826. g., "Skohschke" 2 z 1834., 1850., 1858. g., te arī "Graufche Skoļken" z 1795. g., "Graufch Skosken" 1811. g., "Graufche Skohļken" 2 z 1815. g., "Grausch Skoschke" 2 z 1826. g., "Graufch Skohļchke" 2 z 1834. g., "Graufch Skohļchken" 2 z 1850. g., "Grausch Skohschken" 2 z 1858. g. [sal. *Graūži* E I 84] LVVA 199.1.473.). Sal. s.v. **Skuosta*??

****Skuotele***: "Skohtelis" z [Jumpravā?] (Lieljumpravas muižā 1795., 1811., 1816., 1826. g., "Skohteles" 1782. g.) LVVA 199.1.167. ("Skohtel" †pusmu 1798., 1826. g., vairākas vs: "Schotels", "Skotel", "Skotell" 1681. g., BHO II 598), "Skohtel" z Zasā 1811. g. r. l. U V 384, c Preiļos skat. "Skuteļi" sc. tag. Saunas pag s.v. *Skuta*, *Skūoteļi* *Skūoteles* ap Silajānos E II 187 (kr. "Škutulevo" TkRI, po. "fol. Szkutele" SG, kr. "Škutuleva" // "Šautuleva", Saunas u kr. krastā, 1784. g. Zeps 462, "Скutelи", "при рѣч. Сованкѣ", Спис.), *Skūoteļi* c Bērzgalē un "Skoteļi" c tag. Mežvidu pag skat. "Skūteles" c Bērzgalē s.v. "Skūtelis": *skūotele* 1) 'eine Schürze (priekšauts)'; 3) 'die Tasche (am Kleide) (kabata)'; *skuōtelis* 'ein Schurzfell, Lederschurz (priekšauta āda, ādas priekšauts)' ME III 911. Sal. arī s.v. *Skuta*, "Skūtelis".

Skuōva z Vaidavā (Podzēmiešos pgd) E I 109 ("Skovas" vs Lģia 2020, "Skoue" Ķieģeļu muižā VAR II 390, "Skohwe" Vaidavas muižā 1816. g. LVVA 199.1.490.), *Skovas* mā Valmierā 1974. Sal. *kuova* = *kuōvārnis* EH I 688.

"**Skovārņu-** koks" Zalvē U V 382: *kuōvārnis* 'die Dohle' ME II 350.

Skvara·da pļ Sventē skat. s.v. *Skavarda*.

Sķeres z Skaistkalnē U V 263. Sal. liet. uzv. *Skērj̄s*, kas saistāms ar liet. *skērj̄s* 1) 'sisenis'; 2) 'spāre' LKŽ XII 818.

"**Sķinums**" ga Vadakstē U V 519. Sal. liet. *skýnimas*, *skynimas* 2 'izcirsta meža vieta, izcirtums' eLKŽ. Sal. arī Liet. vv *Skynimaī* c, *Skynimū̄ ēžeras* Lhež 303.

"Maz- **Sķudins**" mā Jeros (// "Maz-šķudiņš", 1876. g., bij. Rūjienas pagastā) Rūjiena 1999, 139, 149.

"**Sķūna-** leja" pļ Remtē Lģia 2020: *šķūnis* 'die Scheune' ME IV 56.

****Slabada***: *Sloboda* [kas?] Ezernieku apkārtnē p (= *Slabada* c Andrupenē?, sal. *Jaunā- Sloboda*), ap Līksnā skat. *Slabada* c, *Slabada* ap Mērdzenē skat. *Sloboda* c, "Sloboda" ap Naujenē [?] (pie Daugavas u) 1784. g. Zeps 464, *Sloboda* ap Silenē 1960 (= "Sloboda" sc. Skrudalienā, Silenes c daļa, Latc

2007, 119 [Lģia 2020]), *Slabada* †ар Tomē (// *Sloboda*, 1640. g. hercoga Jēkaba laikā rūpniecisku pasākumu un dzīvojamo māju vieta) 1976, “Sloboda” apvidus Bebrenē Lģia 2020 (sal. *Sloboda* kr), apvidus Mērdzenē Lģia 2020 (sal. *Sloboda* c), c Aglonā (kr.) Спис. Zeps 464 (kr. “Sloboda Oglonskaja” 1784. g., = “Somerseta”?, Zeps 464), *Slabada* c Andrupenē E II 181 (*Sloboda* 1970a, *Sloboda* // *Žērķļi* 1970b, “ ” LAģš, “Ondrupines- Sloboda” Zeps 464, “Sloboda” // pašreiz “Andrupenes- Sloboda” // latg. “Ondrupinis- Sloboda” // pareizāk “Ondrupines- Sloboda” Latc 2007, 163, “Andrupenes- Sloboda” // “Ondrupines- Sloboda” // “Ondrupinis- Sloboda” // “Sloboda” // agrāk arī “Pirmā- Sloboda” sc. Lģia 2020, “Sloboda” Tvd 2020 [kr. TkRI, pie ezera “Solov'e” 1784. g., Zeps 464], “Слобода” sā Спис., sal. arī *Āndzeļu-Sloboda* c), “Sloboda” sc. Andrupenē skat. “Dagdas- Sloboda” sc., sc. tag. *Āndzeļu* pag skat. *Āndzeļu-Sloboda* c Andrupenē, “Слобода” sā Asūnē (“при р. Осунь”) Спис., *Slabada* c Aulejā E II 165 (*Sloboda*, krievu sādža, 1978, “Slabada” LAģš [92 iedz., LME], kr. “Svinaja Sloboda” TkRI, kr. “Ivi ili Sloboda” // “Sloboda Ivina, pri oz. Savele” 1784. g. Zeps 464, = “Sloboda” sc. tag. Grāveru pag Latc 2007, 171 [Lģia 2020], = Slobodys- sola c p?), *Slabada* c Baltinavā E II 175 (*Sloboda* 1974 [1985], *Slobada* 1957, “Slobada” // “Sloboda” sc. Latc 2007, 64 [Lģia 2020], “Slabada” LAģš, “Sloboda” Dzeive 119, 14, kr. “Sloboda” TkRI, kr. “Kanstljaniki Sloboda tož” 1784. g., “Слобода”, “при р. Куква”, Спис.), “Sloboda” c Dagdā LAģš Zeps 464 (sc. Latc 2007, 169 [Lģia 2020], *Slobodas*- ciems Dagdas apkaimē Dagda 70, *Slobodas*- sola [sā vai s] Dagdā 1962, kr. “Sloboda” // kr. “Slobodki” TkRI, kr. “Novaja Sloboda” 1784. g., “Слобода” sā, “при р. Гущицы”, Спис. [= kr. “Staraja Sloboda” ap upes “Ešica” l. krastā, 1784. g. Zeps 464?]), “Sloboda” sā Demenē (Brīģines muižā 1811. g. r. l.) U V 286 (sal. “Slobodka” sc.?), sc. tag. Grāveru pag skat. *Slabada* c Aulejā, sc. tag. Kalniešu pag skat. *Slaba-da* c Skaistā, *Slaba-da* c Kapiņos (pārsvārā šeit dzīvo baltkrievi un krievi) 1975 (“Slabada” LAģš, kr. “Kal·zino” TkRI Zeps 464, *Sloboda* 1962, “Слобода” sā Спис., = “Biržas- Sloboda” sc. Andrupenē?), *Slabada* c Kaunatā E II 185 (n 1984, sal. arī *Jaun-sloboda* c un *Veç-sloboda* c), c Līksnā E II 170 (*Sloboda* ap 1983, *Slobodas*- sola skv., = “Slabada” c Nīcgalē LAģš [kr. “Sloboda” TkRI Zeps 464], = Slobodkys- muōjis' 1983?), *Sloboda* c Mērdzenē 1977 (sā 1956, *Slabada* ap E II 179, “Sloboda” sc. Lģia 2020, “Sloboda” LAģš, kr. “Sloboda”, upes “Udreja” kr. krastā, 1784. g., kr. “Slobodka” TkRI [Спис. Zeps 464], “Слобода” Спис.), sā Nīcgalē skat. Mūncišku- *Sloboda* c, *Slabada* c Ozolainē E II 188 (“Slabadas- c[iems]”, padomju administratīvā vienība, LME Zeps 464, 465, sal. “Latviešu-Sloboda” c, “Krievu- Sloboda” c, “Jaun-sloboda” ap), “Sloboda” sc. Pildā Latc 2007, 236 (Lģia 2020,

**Slabada*

= “Слобода” Спис.?), bijušā c vieta Robežniekos Lģia 2020 (sal. Slobo·da †pusmu?), *Slabada* c Sakstagalā E II 187 (*Sloboda* p, “Sloboda” Zeps 464, te arī “Боровая Слобода”, “при оз. Лужанкѣ”, Спис., sal. arī *Kalna-Sloboda* c, *Lejas-Sloboda* c), *Slaba-da* c Skaistā (// *Sla-bodka* // *Slobo-da*, Kalniešu cp, A robežojas ar Lielo Indricu c; 1908. gadā c sadalīts viensētās; te pirms 1. Pasaules kara bija pasts, krogs) 1962 (“Sloboda” LAģš Zeps 464, “Слобода”, pie Daugavas u, Спис., “Sloboda” sc. tag. Kalniešu pag Latc 2007, 177 [Lģia 2020]), “Sloboda” sc. Skrudalienā skat. *Sloboda* ap Silenē, *Sloboda* kr Bebreņē U V 281 (†kr, tagad *Atvari* js, 1961, †kr Bebreņes–Dvietes ceļa l. pusē, tūlīt aiz Slobodas upes, ēka nav saglabājusies, 1979), *Slabada* †kr Jumpravā (izr.: slābāda, un †z, // *Slabata* // *Slabadas-* // *Slabatas-* kruogs, “zem ežera”, “tagad zem Deūgvēš”) 1953 (Slābāta // Slābādiņa // Slābātiņa [†pusmu, †lopu mu, †kr 1953] †kr, †z Lielvārdē, pie šosejas, 1953, *Slabatas-* kruogs Lielvārdē E I 49, *Slabatas-* // *Ķipu-* kruogs †kr Lielvārdē, applūdināts, 1953, “Slaboddenkrug” kr Lieljumpravas muižā 1826. g. LVVA 199.1.167.), Slobo·da la Piedrujā (Indras cp, Berņiškos c) 1962, *Slabada* †z Jumpravā un Lielvārdē skat. †kr Jumpravā, “Sloboda” vs Kalupē Lģia 2020 (“Slabada” vs Kalupē vai Nīcgalē LAģš Zeps 464), Slobo·da vs Piedrujā (Indras cp, 1. Savenecu ciemā) 1962, *Slabada* mā Vecumniekos (blakus Dirveikām, kur dzīvojuši ebreju amatnieki, ēka piederējusi muižai) 1961, “Sloboda” †pils. Sēlpilī (// “Sēl-pils- pilsētiņa”, Daugavas kr. krastā, pie Krustalīča; precīza atrašanās nav zināma; 1621. g. piešķirtas pilsētas tiesības, 1627. g. nodedzināja poļu karotāji; pēc 1629. g. pamiera ap 500–600 iedz.; 1704. g. zviedri nodedzināja, arheoloģ. piemineklis) Avotiņa 2003, 145, Slobo·da pļ Piedrujā (Indras cp, 1. Savenecu ciemā, piederēja zemniekiem no Slobodas c) 1962 (sal. Slobo·da vs), †pusmu Piedrujā (// Aleksand·rovo // Budki, piederēja Piedrujas muižai) 1962, †pusmu Robežniekos (neliels c ar trim vs) 1962, *Sloboda* u Bebreņē (lielākā pag u, > Daugavā u) 1979 (Dvietes u augšgals viņpus ezeram, Fs. mat., *Slobodas-* upe, > Daugavā u, 1961 [1960], “Slobodas- upe” U V 281 [CpDz II 125, = Dvietē U V 287, Dvietē Dviete 33, n Dvietē 1974], “Dviete” // vidustecē “Dvīta” // “Bokānu- upe” // vidustecē “Bokān-upīte” // “Slabada” // vidustecē “Sloboda” // neprecīzi “Zeserane” // “Zesere” // “Zeserene” Dvietē Lģia 2020, “Slabada” // “Dviete” // “Zesere” // augštecē “Bokānu- upe”, Daugavpils un Jēkabpils r., Berezovkas kr. satekupe, 37 km gara, Lup I 50, IV 16), *Slabata* †kr un †z Jumpravā un Lielvārdē skat. *Slabada* †kr Jumpravā;

“Andrupenes- Sloboda” c Andrupenē skat. *Slabada* c, *Āndzeļu- Sloboda* c Andrupenē 1970 (“Andzeļmuižas- Sloboda” Zeps 464, “Sloboda” sc. tag. Andzeļu pag Latc 2007, 165 [Lģia 2020], “Sloboda” LAģš, kr. “Slobodka” //

kr. "Sloboda" [1784. g.] TkRI Zeps 464), "Biržas- Sloboda" sc. Andrupenē (// "Sloboda") Latc 2007, 163 (// "Sloboda" Lģia 2020, = *Slabada* c Капинос?), *Cūku- Sloboda* c Līksnā (izr.: cūku-) 1962, "Dagdas- Sloboda" sc. Andrupenē Latc 2007, 163 (// "Sloboda" // padomju laikā "Dilmani" Lģia 2020), "Двинская Слобода" ap Līksnā Спис., "Gor[naja] Sloboda" ap Zvirgzdenē (kr., un kr. "Slob. Petropavlovskaja" ap, kr. "Sl. Plitnicy" ap) TkRI Zeps 465, "Jaun-sloboda" ap Ozolainē LAģš Zeps 465 (// "Jaunā-Sloboda" sc. tag. Ozolmuižas pag Lģia 2023, "Новая-Слобода" Спис., sal. *Slabada* c), *Jaūn-sloboda* sā Bērzgalē 1956 (= "Jaun-sloboda" sc. tag. Pzeskalna pag Latc 2007, 306 [Lģia 2023], = "Слобода Новая" му Спис.?), *Jaun-sloboda* c Kaunatā 1984 ("Jaun-sloboda" // agrāk "Novaja- Sloboda" sc. Latc 2007, 309, "Sloboda" LAģš, kr. "Sloboda" TkRI, kr. "Sloboda Novaja" 1784. g., po. "N. Sloboda" SG Zeps 464, sal. *Slabada* c), "Jaun-sloboda" sc. tag. Ozolmuižas pag skat. ap Ozolainē, *Jaunā- Sloboda* [kas?] Ezernieku apkārtņē p (sal. *Sloboda* c), *Jaūnā- Sloboda* c Brigos skat. "Jaunā-Slobodka" sc., "Jaunā- Sloboda" sc. Sakstagalā (// latg. "Jaunuo- Sloboda") Latc 2007, 323 (Lģia 2023, c LAģš Zeps 464, izr.: jaūnuo sloboda, 1986, "Jaunō- Sloboda" LUPD 2, 377 Zeps 464, sal. *Slabada* c), *Kalna- Sloboda* c Sakstagalā (izr.: kolna-) 1956 ("Kolna- Sloboda" [sc. Latc 2007, 323, sc. Lģia 2023], te dzīvo lietuvieši, LUPD 2, 377, "Kalna-Sloboda" LAģš, kr. "Gorn. Sloboda" TkRI Zeps 464, "Горная Слобода" Спис., sal. *Slabada* c), "Krievu- Sloboda" c Ozolainē LAģš Zeps 465 (literariz., // "Krīvu- Sloboda" sc. tag. Ozolmuižas pag Latc 2007, 320 [Lģia 2023], kr. "Slob. Nad Ozerom" TkRI Zeps 465, "Русская Слобода" Спис., sal. *Slabada* c), *Krūga- Sloboda* sā Nīcgalē skat. *Slabad'eņa* sā, "Latviešu-Sloboda" c Ozolainē LAģš Zeps 465 (kr. "Slob. Latyšskaja" TkRI, kr. "Boļšaja Sloboda" 1784. g. Zeps 465, "Tyhtagols" Zeps 465, "Латышская Слобода" Спис., literariz., // "Latvīšu Sloboda" sc. tag. Ozolmuižas pag Latc 2007, 320 [Lģia 2023], sal. *Slabada* c), *Lejas- Sloboda* c Sakstagalā (izr.: l'ejis' -) 1956 ("Lejas-Sloboda" LAģš Zeps 464, "Lejas- Sloboda" [sc. Latc 2007, 323, sc. Lģia 2023], te dzīvo lietuvieši, LUPD 2, 377, kr. "Dol'n. Slobodka" TkRI Zeps 464, "Слобода Дольная" Спис., sal. *Slabada* c), *Mūncišku- Sloboda* c Nīcgalē (izr.: mūn'c'išku-) 1968 ("Mūncišku- Sloboda" mc. Līksnā, daļēji izzudis, Lģia 2023, = *Sloboda* sā, skaitās 8 saimniecības, 3 km uz A no Kolna Vonogiem z, blakus Mūncišķiem sā, p), "Novaja- Sloboda" sc. Kaunatā skat. *Jaun-sloboda* c, "Ondrupines-Sloboda" c Andrupenē skat. *Slabada* c, *Priedes- Sloboda* c Līksnā (izr.: pr'id'is' -) 1962 ("Priedes- Sloboda" // of., literariz. "Priedes Sloboda // latg. "Priedis- Sloboda" sc. tag. Vaboles pag Latc 2007, 123 [Lģia 2023], "Priedes-Slabada" LAģš, kr. "Pred'-Sloboda" TkRI, kr. "Prid" Спис. Zeps 393),

**Slabada*

Putrin'is' - *Sloboda* sā Nīcgalē skat. *Slabad'ēna* sā, *Ribaku- Sloboda* c Līksnā (izr.: rybuōku-) 1962 (“*Ribaku- Sloboda*” LAġš Zeps 464, “Слободка” Спис., “*Ribaku- Sloboda*” // agrāk “*Riboku- Sloboda*” sc. Latc 2007, 112, “*Ribaku- Sloboda*” // “*Lopsu- Slabadeņa*” // “*Riboku- Sloboda*” // latg. “*Rybuoku- Sloboda*”, ciema daļa, Lģia 2023), “*Staraja- Sloboda*” sc. Kaunatā skat. *Več-sloboda* c, “*Tenīšu- Slabada*” vs un *Teneisu- Sloboda* sā Nīcgalē skat. *Slabad'ēna* sā, “*Tiltu-Sloboda*” c Līksnā LAġš Zeps 464 (kr. “*Mostovoja Slobodka*” TkRI, kr. “*Mostovoja Sloboda*”, pie upes “*Liksnjanka*”, Спис. Zeps 464, “*Tiltu- Sloboda*” // tagad of. “*Tilti*” // latg. “*Tylti*” // latg. “*Tyltu-Sloboda*” sc. Latc 2007, 112, “*Tiltu- Sloboda*” // “*Tilti*” // latg. “*Tyltu-Sloboda*” // latg. “*Tylti*” mc. Lģia 2023), *Več-sloboda* ap Istrā (izr.: vac-) 1962 (“*Vec-sloboda*” c LAġš, “*Vec-slabada*” ciema centrs, 904 iedz., LME, “*St. Sloboda*” TkRI, kr. “*Sloboda Staraja*”, pie ezera “*Glubokoe*”, Спис. Zeps 464, po. “*Stara Sloboda*” 1765. g., po. “*miasteczko Sloboda Stara Istrzeńska*”, 44 māsaimniecības, 1646. g. Zeps 464, “*Vec-slabada*” of. // pareizāk “*Vac-sloboda*” lc. Latc 2007, 224 [Lģia 2023], “*Vec-slabadas- ciems*” CpDz I 354), *Več-sloboda* c Kaunatā (izr.: vac-) 1984 (“*Vac-sloboda*” Zeps 464, “*Vac-sloboda*” // of., literariz. “*Vec-sloboda*” // agrāk “*Staraja- Sloboda*” sc. Latc 2007, 310, “*Vec-sloboda*” LAġš, kr. “*Kresty*” TkRI, kr. “*Sloboda Staraja*” 1784. g. Zeps 464, sal. *Slabada* c), “*Zaozernaja Sloboda*” ap Līksnā (kr.) TkRI Zeps 572 (*Vīngri* E II 170);

“*Sloboda* kr.” kr Dvietē 1811. g. r. l. U V 289 (n 1974), *Slobodas-* ciems Dagdā skat. “*Sloboda*” c, “*Slabadas-* c[iems]” Ozolainē skat. *Slabada* c, “*Slobodas-* kolns” ka Kaunatā Zeps 464 (sal. *Slabada* c), “*Slobodas-* kalns” Robežniekos (// “*Kolhoza-* kalns”) Lģia 2020 (sal. *Sloboda* †pusmu?), “*Slobodas-* kapi” tag. Grāveru pag Lģia 2020 (sal. *Slabada* c Aulejā), *Slabadas-* kruogs †kr, †z Jumpravā skat. *Slabada* †kr, *Slabadas-* līkums [Lielvārdē?] (Daugavā u, augšpus Kaibalas c) 1976, *Slobodas-* Mēra- kapi Līksnā (izr.: slobodys- mēra- kop'i) 1983 (sal. *Slabada* c), “*Slobodas-* mežs” Baltinavā Lģia 2020 (sal. *Slabada* c), “*Slobodas-* pilskalns” tag. Grāveru pag (// kr. “*Starij Zamok*”) Lģia 2020 (sal. *Slabada* c Aulejā), *Slabadas-* puriņš pu Lielvārdē (// *Slabatas-*, netālu no *Slabatas* krogus) 1953 (sal. *Slabada* †kr Jumpravā), *Slobodys-* sola c Aulejā skat. *Slabada* c, *Slobodas-* sola Dagdā skat. “*Sloboda*” c, c Līksnā skat. *Slabada* c, *Slobodas-* tilts Bebrenē U V 282 (1961, pāri *Slobodas* upei, 1979, sal. *Sloboda* u Bebrenē), “*Slobodas-* tilts” Dvietē U V 288 (n 1974, sal. *Sloboda* u Bebrenē), “*Slobodas-* upe” Bebrenē un Dvietē skat. *Sloboda* u Bebrenē, “*Slobodas-* upīte” Andrupenē un Dagdā (// “*Guščica*” // “*Gušča*” // “*Gluhaja-* rečka” // “*Holodnaja-* rečka” // “*Iļjanka*” // “*Vihļanka*” // “*Dilmaņu-* upīte”, > l. Narūtā u, < Tīvgola- ezera, apm. 10 km gara) Kovaļevska 1997,

26 (// “Guščica” // “Gušča” // “Gluhaja” // “Holodnaja- rečka” // “Dilmaņu-upīte” // “Vihļanka” // tikai rakstos “Iļjanka” // rakstos “Pušica” Dagdā Lģia 2020, sal. “Sloboda” c Dagdā un “Dagdas- Sloboda” sc. Andrupenē), Boltā-Krūga- Slobodas- sola [c vai s?] Līksnā skv., *Več-slobodas*- ceļš Rundēnos (izr.: vac-slobodys-) 1957 (sal. *Več-sloboda* ap Istrā), *Slabatas*- kruogs †kr un †z Jumpravā skat. *Slabada* †kr Jumpravā, †kr un †z Lielvārdē skat. *Slabada* †kr Jumpravā, *Slabatas*- puriņš pu Lielvārdē skat. *Slabadas*- puriņš;

Slabadas apvidus Bauskā (“kur bija žīdu kapi”) 1949, z Lielvircavā E II 89 (U V 447, Elejā 1954, // *Slabadi*, Elejas cp, bij. Skursteņu pag, 1959, “Slabadi” Atb. kal. 1892, 62), *Slobodi* c Ciblā (Istalsnas cp) 1977 (= “Slobodka” ap?), “Slabadi” z Lielvircavā skat. *Slabadas* z;

Slabad'eņa sā Nīegalē (// T'en'eīsu- *Sloboda* [c 1968] // Krūga- *Sloboda* [sal. *Krūoga- Slabada* c Lvv I₂ 155] // Putrin'is' - *Sloboda* [sal. *Putrine* †kr, mā LvvP3 364], neliela sīkzemnieku sādža blakus T'en'eīsu solai, uz A no tās, lielceļa malās; pie sādžas skaitās 9 saimnieki – “lalūln'iki”, “lalul'iēši” [vārdi ar nievājošu nozīmi], katra tāda saimnieka zemi, kas parasti ir ap 0,5–1 ha liela, sauc “pļacāuka”) p (“Tenīšu- Slabada” vs LAģš Zeps 464, Teneisu- *Sloboda* skv.), Slābādiņa †kr, †z Lielvārdē skat. *Slabada* †kr Jumpravā, *Slabadiņa* pļ Rubēnos (// *Slabadine*, valsts mežā pie Spēlēniem) 1960, “Lopsu- Slabadeņa” ciema daļa Līksnā skat. *Ribāku- Sloboda* c, Slobod'eņis' - ups' u Nirzā 1957 (= “Слободка” u Brigos un Nirzā?), *Slabadiņas* pļ Viļakas apkaimē p, Slābātiņa †kr, †z Lielvārdē skat. *Slabada* †kr Jumpravā;

“Slobodka” ap Ciblā LAģš Zeps 465 (kr. “Slobodka” TkRI, kr. “Slobotka” 1784. g. Zeps 465), *Slabadka* ap Istrā (izr.: sla·botka) 1962, “Slobodka” ap Izvaltā (kr.) TkRI Zeps 465 (“Слободка”, “при оз. Савинь”, Спис.), “Slobodka” ap Kacēnos (kr.) 1792. g. (“Kostova-Slabada” LAģš Zeps 227), ap [Līksnā] (kr., tagad Daugavpils pils. daļa) TkRI Zeps 465 (= “Слободка” sā Līksnā Спис.?), “Slobodka” sc. Demenē Latc 2007, 105 (un “Slobodka 1” vs, “Slobodka 2” vs Lģia 2020, sal. “Sloboda” sā un *Slobodka* z), sc. tag. Kalkūnes pag skat. *Slobodka* z Laucesā, sc. Pededzē Latc 2007, 60 (Lģia 2020), *Sla·bodka* c Skaistā skat. *Slaba·da*, “Slobodka” sc. tag. Vecumu pag skat. *Slobotka* c Viļakā, *Slobodka* z Demenē (tag. *Mēlnupes*, un *Slobodka* js) 1960 (sal. “Sloboda” sā un “Slobodka” sc.), z Laucesā (// *Slobotka*, Kalkūnu cp) 1960 (“Slobodka” vs un c daļa tag. Kalkūnes pag Lģia 2020, “Slobodka” sc. tag. Kalkūnes pag Latc 2007, 108), “Slobodka” †vs Pededzē (un “Slobodka 4” vs) Lģia 2020, “Слободка” u Brigos un Nirzā Спис. (= Slobod'eņis' - ups' u Nirzā?), *Jaun-slobodka* c Brigos skat. “Jaunā-Slobodka” sc., “Jaunā- Slobodka” sc. Brigos (// latg. “Jaunuo- Slobodka”) Latc 2007, 218 (// “Jaun-slobodka” // latg. “Jaunuo- Slobodka” Lģia 2023,

**Slabada*

Jaun-slobodka с р [“ ” с LAġš, kr. “Sloboda” // “Slobodka”, “ruč'ja Zvezdy na levoj” 1784. g., kr. “Kozinaja Sloboda” TkRI, kr. “Koz'ja Slobodka”, pie upes “Slobodka”, Спис. Zeps 465, po. “Slobotka Giercowo” 1765. g., po. “Sloboda Nowa” 1646. g. Zeps 465], = *Jaûnà- Sloboda* с, izr.: jaûnò-, 1962?, = *Jaun-slobodka* [kas?] Nirzas apkārtnē p?, sal. *Slobotka* с даļa), *Mozā- Slobodka* с Pededzē 1961 (sal. arī “Slobodka” sc.), “Slobodkas- ezers” †ez Rēzeknē (// “Ozol-muižas- ezers”) Lģia 2020 (// “Ozol-muižas- ezers” Rēzeknes r., nosusināts 1965. g., Lūn IV 14, V 24), *Slabodkas-* kruogs Skrudalienā U V 307, *Slobodkys-* muōjis' Līksnā skat. *Slabada* с, “Slobodkas- pūrs” pu Pededzē (// “Slobodkas- purvs”) Lģia 2020 (sal. “Slobodka” sc.), *Slobòdkas-* tilts Skrudalienā U V 307;

“Slobotka” ap Višķos (kr., Dubnas u krastā) 1784. g. Zeps 465, *Slobotka* с даļa Brigos (даļa no Rutku ciema, un ce, no Rutku ciema uz Jaunslabadu) 1962 (sal. “Jaunā- Slobodka” sc.), *Sla·botka* māju grupa Sventē (5 mā Sventes ezera R pusē: *Saliņi* 3 z, *Gūlbji* z) 1960, *Slobotka* с Viļakā 1962 (= “ ” vairākas vs Zeps 465, kr. “Slobodka” TkRI, kr. “Slobotka”, upes “Kira” l. krastā, 1784. g., po. “Slobodynia” 1765. g. Zeps 465?, = “Slobodka” // of. “Tālavieši” // “Tolaviši” // latg. “Tuolaviši” sc. tag. Vecumu pag Latc 2007, 80 [Lģia 2023]?), *Slobotka* z Laucesā skat. *Slobodka* z, “Novaja Slobotka” pils. Pasiēnē (kr.) 1654. g. Zeps 363 (po. “Slaboda Nowa na Sladziowie” 1646. g., “Pasiene” LAġš Zeps 363), *Slabatniēku-* līdūms pļ, la Lielvārdē 1953 (sal. *Slabada* †kr Jumpravā): kr. *слобода* ‘brīvu cilvēku ciems’, dem. *слободка* Даль IV 221, arī latg. *sloboda* ‘nabadzīga sādža, ciemats’ KIV II 414. Sal. Liet. vairāku ciemu nosaukumi *Slabadā* Panevėžas, Raseiņu, Ukmerģes un Viļņas r., *Slabadaĩ* с Vilkavišķes r., *Slabadēlē* с Alītas r., *Slabādiškių ežeras* ez Viļņas r. VŽ 341. Liet. vv *Slabada* skaidro ar bkr. *слабада* ‘iela ar divās rindās izkārtotām mājām’, po. *sloboda* ‘neliela apdzīvota vieta laukos’ LVG. Krieviski pierakstītajos vietvārdos vārdam *Sloboda*, iespējams, reizēm ir tikai nomenklatūras vārda funkcija, proti, tas ir vārda *ciems*, *sādža* vai tml. tulkojums.

“**Slabafchas**” z Kraukļos (Cesvaines draudzē) Cesv. 39.

Slabata, *Slabatas-*, *Slabatniēku-*, skat. s.v. *Slabada*.

Slabdzēni, “Slaberdjan”, skat. s.v. *Slab(re)dzēni*.

“**Slaboddenkrug**”, *Slabodkas-*, *Sla·botka*, skat. s.v. *Slabada*.

Slab(re)dzēni z Zalvē E II 70 (2 z: *Slabdzēni* // *Slabrdzēni* // *Slabrdzēnu-* *Arkls* z, lai atšķirtu no otriem Slabrdzēniem, saukti pēc saimnieka uzvārda – *Arkls*, un *Slabdzēni* // *Slabrdzēni* // *Spùodri* // *Slabrdzēnu-* *Spùodri* z, lai atšķirtu no otriem Slabrdzēniem, of. nos. *Spodri*, < saimnieka uzv., 1961, *Sl'abdžāni* U V 380, “Slabdzēni” // “Bērziņi” vs Lģia 2020, “Slabredjan” //

“Slaberdfan” 1859. g. r. l. U V 382, saknes zilbes zudums, Hauzenberga 1932, 121).

“**Slacenis**” me Ķēčos E I 46 (*Slacene*, “pieiēt Būnēnu z ruōbežai”, 1950, = “Slacenes” // “Slacenes- mežs” Nītaurē Lģia 2020), “Slacenes” vs Nītaurē (agrāk, // “Ozol-lejas” // kartē kļūdaini “Zelt-kalni”) Lģia 2020. Sal. *slacīt*, *slacināt* ‘nass machen, besprengen (mitrināt, apslacīt); fein regnen (smalki līt)’ ME III 912?

Sladkaja- Požņa pļ Pasiēnē (kr., Pasiēnes cp, Galicu sādžā) 1962, Sladkije- Žu-ravini pļ Aulejā (kr., daudz dzērveņu audzis) 1978, “Sladkoje” ez tag. Kastuļinas pag (kr., // kļūdaini “Sladkova- ezers”) Lģia 2020 (“Sladkova- ezers” // “Sladkoje- ezers” Krāslavas r., Kastuļinas cp, 2,8 ha, Lūn V 22): kr. *сладкий* ‘salds’.

Sladze pļ Valgalē (// *Zladze*, “pļava pavasaros pārplūst no ūdeņiem, kas pa kalnu dodas lejā uz Abavu pie Raģu mājām”) 1962 (“Zladze” U IV 227). Sal. *sladzīt* ‘kauderwelschen (neskaidri runāt, murmināt)’ ME III 912.

“**Sladzeva**”, skat. s.v. Šladzeva.

Slaga·vinkòi la Ružinā (Čulku cp, Orņevkā, teicējs krievs) 1960.

“**Slagunas-**”, “Slagunes-”, *Slagūnas(-)*, skat. s.v. “Slagūne”.

“**Slagūne**” mc. Anneniekos (agrāk “Slagūnas- muiža”) Lģia 2020 (agrāk “Slagūnas- muiža” // “Slagūnes- muiža” Latc 2007, 128, ap Dobeles apkaimē Zemgale 36, “Slaguhnē” [“Auzes ķiršpehlē”] LA 1824, 17, sal. *Slagūnas*-muiža), “Slagunes- ceļš” Naudītē CpDz II 99, “Slagūnes- dzirnavas” vs Anneniekos (// “Slagūnas- dzirnavas”) Lģia 2020, “Slagūnes- dzirnavu- ezers” dzirnavezers Anneniekos (// “Slagunas-”) Lģia 2020 (“Slagūnes- dzirnavezers” // “Slagunas-” // “Slagunes-” Dobeles r., Annieku cp, 1,1 ha, Lūn V 22), “Slagūnes- J. Horsta- ķieģeļu- ceplis” Īlē Konv. VII 13518, *Slagūnas*- kapi Anneniekos 1958 (U V 456, “Slagūnes- kapi” Zebrenē Lģia 2020), “Slagūnes- meži” [Zebrenē] CpDz II 21, “Slagūnas- muiža” un “Slagūnes- muiža” mc. Anneniekos skat. “Slagūne” mc., *Slagūnas*- muiža Anneniekos U V 454 (“Slagūnes- muiža”, v. “Schlagunen” Konv. XIV 28090, “Slagūnes- muiža” Pag. apr. 393, “Slagūnas- muiža” Konv. I 574, *Slagūnes*-muiža p, *Slagūnas*- muiža †mu, tagad *Slagūnas* js, 1958, sal. “Slagūne” mc.), *Slagūnas*- skūola Anneniekos U V 454 (*Slagūnes*- skuōla p, “Slagūnas- skola” // “Slagūnes- skola” vs, un “Slagūnes- skolas- dīķis” // “Slagūnes- skolas- ūdenskrātuve” dī Lģia 2020), *Slagūnas* js Anneniekos skat. *Slagūnas*-muiža, *Slagū(n)nieki* pgd Anneniekos (un *slagū(n)nieki* pgļ) U V 454.

Slaidas z Vecumniekos E II 37 (*Slaīdas* 1961, “Behrkan Slaide” z Vecmuižas draudzē, “Slaide (Behrkan)” Režu muižā apm. 1815. g. Kurz. dr. chr. III 126, 130, “Slayde” 1835. g. r. l. U V 273), *Slaīdes* mžs Bebrenē (Rubeņu

cp) 1961, *Pìe-slaidas-* tūrums la Ciblā (izr.: pì-slaīdys- tēirums, Līdumnieku cp Jaskos) 1976, *Slaidēni* z Birzgalē E II 60 (Slaīdēns U V 313, *Slaidēni* z, Daugaviešu cp, 1970, “Slaidēni 1” // “Slaidēni” vs, un “Slaidēnu- pilskalns” Lģia 2020, “Slaidani”, Daugaviešos pgd, Mag. XIII/3, 71, = “Slaidēni” mā Jumpravā p 1961?), *Slaiđiņi* js Gatartā (Drustu cp) 1978 (= “Slaidiņi” vs Drustos Lģia 2020), js Jaunpiebalgā (izr.: slaīdīni, < iedz. uzv., // *Vēc-kaņepi*) 1970, *Slaiđiņi* js Kalsnavā (Jaunkalsnavas cp) 1960 (“Slaidiņi” vs Lģia 2020), “Slaidiņ-purvs” Taurenē Lģia 2020. Sal. *slaīds* ‘schiefliegend (slīps)’ un *slaida* “?” ME III 912 vai *slaiids* ‘taisns un samērā garš; tievs’ LLVV 7₁ 558, sal. arī retus uzv. *Slaide*, *Slaiđiņš* Kurzemē un Zemgalē Mežs et al. 2019, II 341 un uzv. *Slaiđiņš* Vidzemē, īpaši Drustos, Mežs et al. 2022, II 183.

Slaiķaī- sils me Turaidā 1965, *Slāika* u Bērzaunē 1977: *slaiķs* ‘lang gestreckt, schlank (garens, slaiids)’ ME III 913.

Slaiņēn-kalns Laucienē 1962.

Slajaura” ap Līvānos (// kr. “Ēlaja”, Dubnas u kr. krastā) 1784. g. Zeps 462.

***Slaka:** Slokys- azars ez Kapiņos 1966, “Slakas” vs Jāsmuižā CK Zeps 462. Sal. *slaka* I ‘der Tropfen (piliens)’, ‘die zum Besprengen bestimmte Flüssigkeit, das Sprengwasser (apšļakstināšanai paredzētais ūdens)’, ‘die Besprengung, Anfeuchtung (apšļakstināšana, mitrināšana)’ ME III 914?

Slakātnu- kalns tī Viesienā J. Kr. 1966. Sal. s.v. **Sluokātnis?*

Slackenkappen” neap starp Dobeli un Lietuvas robežu (v., vieta, kur 1285. gadā notika asiņaina kauja) BHO II 599.

Slakteris z Alojā (Ungurpilī, Stā(ken)be(r)ģiešos pgd) E I 108 (*Slakter(i)s* 1957, “Slakter” Stābeģu muižā 1826. g. LVVA 199.1.91.), *Slakters* z Embūtē skat. *Slakteri* z, “Schlacters” z Jaunsaulē 1747. g. r. l. (= “Indrik Slakter jeb Basnitzkaln” z Vecsaulē 1858. g. r. l. U V 260?), “Slakter” z Medzē (1850. g., 1858. g. r. l.) U IV 84 (Slakler [kļūdains pieraksts?] mā skv.), z Susējā 1811. g. r. l. U V 311, *Slakteris* z Turaidā E I 63 (senāk “Slakteri”, tagad “Dainas” CpDz I 204, *Slakteri*, tagad *Daīņas* 1965, “Schlachter” VAR I 156, “Slackter” pusmu 1826. g. LVVA 199.1.477., = *Slakteri* z Krimuldā, senāk // *Slakteriši* [1977], tag. *Daīņas*, šeit dzīvojis dainu krājēja K. Barona dēls; pašā Gaujas krastā, 1968, = “Slakteri” z Siguldas apkaimē, // “Dainas”, veca dzīvesvieta Slakteru lejā pie Gaujas, Tvd 2020, = “Slaktera- mežsargamāja” mžs Vidzeme I 155?), *Slakteris* z Umurgā (Roperbeģos pgd) E I 104 (izr.: slakteŗš, // *Guļbūtis*, izr.: guļbic, pirmais saimnieks bijis lopu kāvējs, 1957, “Slakter” Roperbeģu muižā 1826. g. LVVA 199.1.381.), “Slackter” pusmu Turaidā skat. *Slakteris* z, “Slaktere” mu Saldus draudzē skat. *Slakteru-* muiža Kursīšos;

“Slaktera- dīķis” Kalētos Lģia 2020, *Slaktera-* dūkst Liezērē (izr.: sló:ktera- dūkskc) 1960, *Slaktera-* dziļums Platonē (Lielplatonēs, braucis kāds piedzēries mīesnieks, ratos viņš vedis cūku; iebraucis dziļumā pie Mazbūtiem z un noslīcis, tāpēc šo dziļumu tā sauc) 1959 (“Slaktera dīķums” B U V 425), *Slaktera-* grava Medzē U IV 83 (skv., *Slakteř-*grava, te daudz slepkavību bijis, 1961, sal. “Slakter” z), “Slaktera- grava” Turaidā (nosaukums no seno lībiešu kaujas ar igauņiem) Vidzeme I 156 (= *Slaktera-*leja?, sal. *Slakteris* z), *Slaktera-*kalns Braslavā (Zaļauskas z mežā, “braslaviēšu puīši un jaunatēniēšu puīši veda karus .. starp citu reiz bīs tas kalnc a te Zaļauskas mežā, ku slaktēšies. tuŗ jaũ laĩkamĩ kãc nuõsisc a, ka likušiẽs kuõpã a miẽtiĩm unĩ visu kuõ”) 1957, *Slaktera-* kalns Kursĩšos 1953 (sal. *Slakteru-* muiža), *Slaktera-* kruõgus †kr Kursĩšos (karã nopostĩts) 1953 (*Slakteru-* kruõgus U IV 129, sal. *Slakteru-* muiža), *Slaktera-* leja Turaidã (senos laikos šajã lejã kãvušies bruņinieki) 1965 (“Slakteru- leja”, vãcu bruņinieki un lĩbieši te apkãvuši uzbrucẽjus igauņus, Pas. XV 397, *Slakteř-*leja Krimuldã, šeit nogalinãti cilvẽki, 1968, *Slaktẽ-*leja, Krimuldas cp, pie tag. Siguldas tũristu bãzes, kãdreiz tãs vietã bijuši “Slakterĩši” mã, pẽc tiem nosaukta leja, 1977, “Slakteru- leja” Siguldã Fs. mat. [tur mãjas “Slakteri” // “Dainas”, Tvd 2020], = “Slaktera- grava”?, sal. *Slakteris* z), “Slaktera- mežsarga- mãja” mžs Turaidã skat. *Slakteris* z, *Slaktera-* pũrs pu Zãlĩtẽ 1974 (“Slakterã p[urws]” B U V 238);

Slakteri z Bẽnẽ E II 131 (-r- U V 466 [1958]), *Slakteri* z Biržos (divas mãjas) 1961 (sal. *Upes-slakteri* z), *Slakteri* z Brocẽnos E II 90 (U IV 111, = “Slakteri” z Ciecerẽ?), “Slakteri” z Ciecerẽ B E II 91 (“Slakteri” vs Lģia 2020, “Slakteri” 1850. g. r. l. U IV 114, *Slakteri*, Ozolu c, 1953, = *Slakteri* z Brocẽnos?), “Slakteri” vs tag. Dãviņu pag skat. *Slakteri* z Misã, *Slakteri* z Dundagã E II 146 (*Slakteri* mã 1977 [js, izr.: slakteř, 5,5 km pa Dundagas–Valdemãrpils ceļu, 1980], “Slakteri” Atb. kal. 1892, 64, Slakteř U IV 251, = *Slakter-*mãja †mã, atradusies pie “Pĩpariem”, 1980?, te arī *Slakteri* pļ 1977, *Slakteru-* lauki un *Slakteru-* pļavas, pie Slakteru mãjãm, 1978), *Slakteri* z Embũtẽ E II 13 (†z 1955, *Slaktẽs* U IV 31), *Slakteri* z Krimuldã skat. *Slakteris* z Turaidã, *Slakteri* z Kursĩšos skat. *Slakteru-* muiža, z Misã E II 31 (U V 252, *Slakteri*, *Slakteri* z un Lagažas z, senãk sauktas par Lãpiẽm, 1949, = “Slakteri” vs tag. Dãviņu pag Lģia 2020), z Nĩtaurẽ E I 52 (-r-, “tur bijušas cĩņas zviẽdru laĩkã”, 1950 [1972], “Kalna Slakter” 1834., 1858. g., “Kalna Slackter” 1850. g. un “Leijes Slakter” 1834., 1858. g., “Leijes Slackter” 1850. g. LVVA 199.1.307.), “Slakteri” z Siguldas apkaimẽ skat. *Slakteris* z Turaidã, *Slakteri* z Skrundã E II 103 (U IV 157, 1972, -r- mã, // *Krĩvi* [jauns nos.] 1976), *Slakteri* z Turaidã skat. *Slakteris* z, *Slakteri* z Valgundẽ E II 87 (-r-, veca mazmãja, tagad *Krĩmãji*; senãk saukta par “Slakteriem”, jo saimnieks

bijis miesnieks, 1959), z Vilcē E II 87 (-r- z U V 443, -r-, tag. *Sniēdzes* 1954), *Slakteři* mu Kursišos skat. *Slakteŗu-* muiža, *Slakteri* pļ Dundagā skat. *Slakteři* z, *Upes-slakteři* z Biržos E II 55 (*Upes-slakteri* U V 317, *Upes-slakteri* 1961, “Uppes ņlakteri” Biržu mēcītājmuižā 1858. g. r. l. U V 320, te arī “Slakteŗu-pļava” U V 318 [Slakteŗu- pļava 1961], sal. *Slakteri* z);

Slakteŗu- grava Embūtē (piē Slakteŗa mā) 1955 (“Slakteŗu- grava” Lģia 2020, sal. *Slakteři* z), “Slakteŗu- grāvis” Rudbāržos skat. *Slakterene* u Skrundā, “Slakteŗu- kalns” Turaidā (daži vēsturnieki domā, ka 1211. gadā notikusi lielā kauja ar igauņiem, tāpēc vieta tā nosaukta) Sigulda 44 (= “Slakteŗu- kalns” Siguldā Lģia 2020, sal. *Slakteris* z, “Slaktera- grava” un *Slaktera-* leja), *Slakteŗu-* kruōģus Kursišos skat. *Slakteŗa-* kruōģus †kr, *Slakteŗu-* lauki Dundagā skat. *Slakteři* z, “Slakteŗu- leja” Siguldā un “Slakteŗu- leja” Turaidā skat. *Slaktera-* leja Turaidā, *Slakteŗu-* muiža Kursišos E II 95 (*Slakteři* mu U IV 129 [†mu, z, Novadnieku ciemā, 1953], “Slakteri” vs Lģia 2020, v. “Slaktern” valsts muiža Kursišu un Zvārdes draudzē 1807. g. Kurz. dr. chr. III 37, “Slakteri” // v. “Slaktern” mu, 12 km uz DDR no Saldus, BHO II 599, “Slaktere” mu Saldus draudzē LA 1827, 5), “Slakteŗu- pļava” Biržos skat. *Upes-slakteři* z, *Slakteŗu-* pļavas Dundagā skat. *Slakteři* z, *Slakteŗu-* pūrs me Iecavā U V 243, *Slakteŗu-* tilts Kursišos (pie Slakteŗiem z) 1953 (sal. *Slakteŗu-* muiža), *Slakteŗu-* tilts Liepkalnē 1981 (izr.: slá:kteŗ-, 1960);

*Slakteŗ-*grava Medzē skat. *Slakteŗa-* grava, *Slakteŗ-*leja Krimuldā un *Slakteŗ-*leja Turaidā skat. *Slaktera-* leja Turaidā, *Slakteŗ-*māja †mā Dundagā skat. *Slakteři* z, *Slakteŗ-*nuōra ga, me Braslavā (Zaļauskā z) 1957, *Slakteŗ-*puōrs pu Snēpelē E II 104 (*Slakteŗ-*pūors U IV 162, *Slakteŗ-*purvs 1963), “Slakterene” pļ Skrundā U IV 159 (*Slakterene* 1972 [1976], sal. *Slakteři* z), *Slakterene* u Skrundā 1976 (*Slakterenes-* valks B E II 163 [U IV 158, 1972], “Slakterenes walks” B U IV 158, = “Slakteŗu- grāvis” // “Slakterenes- valks” Rudbāržos Lģia 2020 [Kuldīgas r., < l. Zaļumu strauta, 4 km garš, Lup IV 16], sal. *Slakteři* z), “Slakterenes- valks” Rudbāržos skat. *Slakterene* u Skrundā, *Slakteriši* z Krimuldā skat. *Slakteris* z Turaidā: *slakteris* = *miesnieks* ME III 914, sal. arī uzv. *Slakteris*, *Slakters* Kurzemē un Zemgalē Mežs et al. 2019, II 172.

Slaktūzis pļ Apriķos U IV 12 (1958, n 1973), šķū Sēmē (veca māja Kaivas muižā, “cīlvēkus tur slakteja”) 1959, “Slaktūža- upīte” tag. Straupes pag (// “Slaktūž-upīte”, un “Slaktūžu- pļavas”) Lģia 2020 (“Slaktūž-upīte”, > Braslā, Tvd 2020): *slaktūzis* ‘das Schlachthaus (lopkautuve)’ ME III 914.

Slākis me Vecaucē U V 464, “Slāķe” z Drustos skat. s.v. *Slāķi*, *Slāķi* z Ezerē U IV 117 (= †z Pampāļos 1970). Sal. s.v. *Slāķi*. Zemgales vv sal. arī liet. *šlakys* ‘taimiņš’.

“Slaldīla- kalns” Mujānos K.B.

Slaminski vs Susējā 1957 (Slamincki z p, “Slaminsky” z 1850. g. r. l. U V 311, = *Slaminski* †mā Slatē 1978). Sal. liet. uzv. *Slaminskas* eLPŽ.

“**Slampa**” z Strutelē E II 142 (n 1959), “Slampe” ap Slampē CpDz II 256 (Zemgale 26, lc. Latc 2007, 363, lc., dz. sta un lidlauks Lģia 2020, *Slampe* c, dz. sta 1962), *Slampe* mā Rucavā E II 45 (n 1975), *Slampe* †mu Slampē skat. *Slampes*- muiža, u Džūkstē 1973 (“Slampe” Tukuma un Dobeles r., kopā ar Džūksti ietek Kauguru kanālā, 18 km gara, Lup IV 16 [> kr. Džūkstē u, Konv. XX 39277, // lejtecē “Vec-slampe” Lģia 2020], *Slampe(ne)* // *Lāč*-upe E II 158, *Slampes*- upe U V 399 [Praviņos U V 490, Praviņos n 1975], *Slampes*-upīte Slampē U V 502 [tek cauri Slampes centram, tagad aizdambēta, izveidoti zivju dīķi, 1973]), *Slampis* pļ Zalvē (// *Slamps* // *Slampe*, pie meža, blakus Kaļva pļavai, 45 pūrvietas, tur daudziem kalnmuižniekiem dots sienu pļaut) 1961 (“Slampis” U V 381);

Slampes- kalns Slampē U V 502 (n 1975), *Slampes*- kapi Slampē U V 503 (1973, “Slampes- kapi” Lģia 2020), *Slampes*- kruogus kr Slampē U V 502 (– kruogs †kr 1973), *Slampes*- līeknis pļ Slampē U V 503 (n 1975, = pļ Džūkstē U V 400 [1973]?), *Slampes*- muiža Slampē E II 140 (U V 502, “Slampes-” Pag. apr. 412, “Slampes=muifcha”, 18 verstis no Tukuma, LA 1823, 3, “Schlampe”, kroņa muiža, LA 1823, 35, “Slampes- muiža”, v. “Schlampen” Konv. XIV 28090, *Slampe* †mu, padomju saimniecības “Zemgale” centrs, 1973, v. “Schlampel” 1702. g. BHO II 553), *Slampes*- pagasts E II 140 (U V 502, ciema robežas sakrīt ar pagasta robežām, klāt nākusi daļa no Praviņu pagasta, p, “Slampes- pagasts” Lģia 2020), “Slampes sils” me Džūkstē B U V 402 (*Slampes*- sils 1973), *Slampes*- tilts Slampē (// *Brasliņ*-tilts) 1973 (*Slampes*- tilts U V 503), “Slampes- ūdenskrātuve” dīķu grupa Slampē (// “Slampes- augšas-ūdenskrātuve” // “Slampes- I ūdenskrātuve” // “Slampes- II ūdenskrātuve” // “Slampes- III ūdenskrātuve” // “Slampes- lejas- ūdenskrātuve” // “Slampes- vidus- ūdenskrātuve”) Lģia 2023 (“Slampes- augšas- ūdenskrātuve” // “Slampes- III ūdenskrātuve”, 1,2 ha, “Slampes- lejas- ūdenskrātuve” // “Slampes- I ūdenskrātuve”, 1,9 ha, “Slampes- vidus- ūdenskrātuve” // “Slampes- II ūdenskrātuve”, < 1 ha, Tukuma r., Slampes cp, uz Slampes upes, Lūn V 22), *Slampes*- upe Džūkstē, Praviņos un *Slampes*- upīte Slampē skat. *Slampe* u Džūkstē, *Slampes*- *Zemgales*- skola Slampē 1973 (*Slampes*- *pagasta*-skūola U V 502), “Slampja” [ģen.] z Ritē (Neretas draudzē, Ilzenbergas muižā 1815. g., “Slampja” [ģen.] z 1817. g.) Kurz. dr. chr. III 204, 236;

Slampas z Saukā skat. *Slampis* z, *Slampes* mā Slampē 1973, *Slampis* z Saukā (Lones cp) 1961 (*Slampis* U V 352, *Slampas* E II 64, “Slampis” vs Lģia 2020), *Slampu*- kolns ka Saukā (Lones cp) 1961 (sal. *Slampis* z), *Slampu*- purvs

“Slampa”

Neretā 1961 (“Slampu- purvs” E II 62, Slómpu- púors U V 346), “Slampu- purvs” Saukā E II 64 (Slaómpu- púors // Gaīļa- púors U V 354, sal. *Slàmpi* z); *Slampāni* z Koknesē (/ “Svampāni”, 2 z: Bilstēniešos pgd un Atradziešos pgd) E I 45 (“Swampan” Bilstiņu muižā 1826. g. LVVA 199.1.53., “Swampahn” Atradzes muižā LVVA 199.1.30., *Slàmpēni* 1961), Slaņņen pļ Talsos U IV 224 (= Slampēn Pastendē 1962), *Slampe(ne)* u Džūkstē skat. *Slampe* u, *slampeniēki* pgļ Slampē U V 502 (*slamņnieki* E II 140, “Kroņa Slampeneeki” Atb. kal. 1891, 33), *Slàmpēni* z Koknesē skat. *Slampāni*, *slamņnieki* pgļ Slampē skat. *slampeniēki*. Sal. *slampa*, *slàmpa* ‘ein schludriger Mensch, der liederlich einhergeht, seine Kleider beschmutzt (nevīžīgs, nolaidīgs cilvēks ar netīrām drēbēm)’, ‘einer, der einen schwerfälligen Gang hat, mit langen, unbeholfenen Schritten einhergeht (kāds ar tūļīgu gaitu, gariem, neveikliem soļiem)’, arī *slampāt*, *slamņāt* ‘unbeholfen, schwerfällig gehn (neveikli, tūļīgi iet)’, ‘liederlich einhergehn (nolaidīgi uzvesties)’, *slamņīgs* “gross und unbeholfen (liels un neveikls)” ME III 915. Latvijas dienvidu daļas vv sal. liet. *slàmpa*, *slampà* 1 ‘sloka (*Scolopax rusticola*)’ eLKŽ, sal. arī Lietuvas vv *Slamņadaržis* LVG.

“**Slamste**” dz. sta Dunikā skat. *Slamštes*- stacija, z Nīcā skat. *Slamsti* mā, *Slamste* pļ Turlavā 1973 (“Šlamšte” B U IV 164), sal. “Stamste” B E II 105?), *Slamšta*- purvs Dunikā skat. *Slamštes*- purvs, pu Purmsātos E II 20 (U IV 53, 1955), pu Rucavā skat. *Slamštes*- purvs Dunikā, *Slamštes*- bāka novērošanas tornis Dunikā (Slamstes cp) 1958, *Slamštes*- Brizgi z Dunikā (Slamstes cp, < uzv. Brizgi) 1958, *Slamštes*- ciems Dunikā skat. “Slamsti” mc., *Slamštes*- kapi Dunikā skat. “Slamstu- kapi”, *Slamštes*- purvs Dunikā (Slamstes cp, tagad izmanto kūdras iegūšanai) 1958 (*Slamšta*- purvs 1955, “Slamstu- purvs” RKr. XXII 11, 32, 40, = *Slamstu*- purvs Rucavā (Dunikas daļā) 1972 [*Slamšta*- purvs U IV 99]?, sal. *Slamsti* z), *Slamštes*- stacija dz. sta Dunikā (uzcelta kara laikā) 1958 (“Slamste” // v. “Slamsten”, 9,7 km uz ADA no Nīcas, BHO II 600);

“Slamsti” mc. Dunikā Lģia 2020 (Latc 2007, 203, *Slamstu*- ciems U IV 73 [/ *Slamštes*- ciems, mājas: Purviņi, Rīšmiti, Druļļi, Anšķini I, Anšķini II, Slamstes stacija, Vasaras namelis, Silnieki, Silnieku mazmāja, Slamstes Brizgi, Slamstes Brizgu mazmāja, Mežagari, 1958]), *Slamsti* z Dunikā E II 39 (U IV 73, 1958, = *Slamsti* mā Nīcā?), *Slamsti* mā Nīcā 1972 (“Slamstu [māja]” B E II 42, “Lahze (= Drulle un Slamste)” 1826. vai 1850. g. r. l. U IV 90, = *Slamsti* z Dunikā?), *Slamstu*- ceļš Nīcā 1972, *Slamstu*- ciems Dunikā skat. “Slamsti” mc., “Slamstu- kapi” Dunikā Lģia 2020 (*Slamštes*- kapi 1958), “Slamstu [māja]” Nīcā skat. *Slamsti* mā, “Slamstu- Noras” vs Dunikā (/ “Noras”) Lģia 2020, “Slamstu- purvs” Dunikā un *Slamstu*- purvs

Rucavā skat. *Slaņstes*- purvs Dunikā. Sal. *slāmsts* ‘ein Faulenzer (sliņķis)’ ME III 915. Lietuvas pierobežas vv sal. liet. *šlāmštas* 1) ‘atkritumi, gruzi’, arī 2) ‘nevērtīga, nekur nederīga lieta’; 3) ‘nekur nederīgs cilvēks’ eLKŽ.

Slaņga z Alojā (// *Slaņgas*, izr.: slaņg // slaņgs, un *Jaūn-* un *Več-slaņgas* z [1981]) 1957 (E I 108, “Slange” Stābeģu muižā 1826. g. LVVA 199.1.91., “Jaun-slangas” vs un “Vec-slangas” †vs Lģia 2023), “Slange” z Blomē skat. s.v. *Slaņģis*, *Slaņgas*- leja Alojā (izr.: slaņgs- lej, pie Vecslingas z, šajā lejā dzīvojot kāds vadātājs, jo cilvēki bieži maldoties, sevišķi ziemās un tumšās naktīs) 1957, *Slaņgas*- pļava Alojā (izr.: slaņgs- pļav, Mīlēnā z) 1957, *Jaūn-slaņgas* z un *Več-slaņgas* z Alojā skat. *Slaņga* z, “Slangavas” vs Viļakā CK Zeps 462. Sal. *slaņgāt* ‘sich ohne Arbeit umhertreiben (slaistīties bez darba)’ ME III 915.

Slānkaīne zv, atvars Ikšķilē (Daugavā u) 1953 (*Slaņkaīne* // *Slaņkaīnes*- // *Slaņkaīņu*- straume, Daugavā pret Barkavu, 1976, “Slankaiņu straume” krāce Daugavā pie Ikšķiles, pēc mājvārda, kr. *Иэпа*, jo atrodas pie Ogres grīvas salas, BHolzb. 638), *Slankaiņi* z Ikšķilē E I 39 (*Slānkaīni* 1953, *Slaņkaīņi* †z Daugavas l. krastā pretī Barkavai, 1976, “Slainkans land” VAR I 106, “Slankain” 2 z un “Salles oder Slankain” z 1816. g. LVVA 199.1.486.). Sal. *slankšēt* ‘schallen, tönen (skanēt)’ ME III 915, liet. *slānkioti* 1) ‘kustēties no vienas vietas uz otru’; 4) ‘bez mērķa klīst’ eLKŽ vai *slaņkius* 1, *slankā* 1 ‘slīps krasts, nogāze, klints’ eLKŽ, sal. arī s.v. “Slaņķi”.

Slaņķi, skat. s.v. “Slaņķi”.

“**Slantar**-kalns” Lēdurgā E I 48.

Slāntenes- kalns Alsviķos (izr.: – koļs) 1972.

Slaņa- duobe neap Aulejā (izr.: sloņa- dūb'e, Grietēnos, “tur kādreiz esot zilonis gulējis [sasaistot vv ar krievu *слон*]”) 1978, *Slaņās*- *Šņūores* ka Asūnē (izr.: slaņūos- šņūris, Peilānu sādžā) 1957, *Slaņi* z Līgatnē E I 54 (1950, vecsaimniecība 1977, “ ” vs Lģia 2020, “Slange” Siguldas muižā VAR I 246, “Slange” 1795. g., “Slanne” 1811., 1816., 1826., 1834., 1850. g. Paltmales muižā LVVA 199.1.331., “Slanke” z Siguldas draudzē 1821. g., Vidz. dr. kr. III 137, te arī bij. *Slaņu*- *brāļu*- *draudzes*- *saiešanas*- nams 1977), *Slaņu*- mājas Šķilbēnos 1976. Sal. liet. uzv. *Slanis* un *Slaņys*, ko saista ar liet. *slanys* 2, *slānius* 2 ‘sliņķis, slaists’ LKŽ XII 1181 vai kr. uzv. *Слон*, *Слонь*, po. *Slonisz* eLPŽ.

Slaņģis z Blomē (2 z: Blomēniešos pgd un Biksējiešos pgd) E I 69 (*Slaņģi*, Blomes cp, Biksējā, 1963 [un *Lejas-slaņģi*, *Kalna-slaņģi*, par Slaņģiem sauc arī visu 3 māju kopu, 1964], “Slaņģi” vs Lģia 2020, “Schlange” †z VAR II 648, “Slange” 1795., 1811., 1826., 1834., 1850., 1858. g. LVVA 199.1.55.). Sal. *slaņģis* “?” EH II 520, sal. arī s.v. *Slaņga*, “Slaņķi”, *Sleņģis*.

Slāņi, skat. s.v. *Slāņa-*.

“**Slāņķi**” mc. Vaivē Latc 2007, 97 (Lģia 2020, sal. *Slāņķi* z), *Slāņķi* z Cēsīs E I 9 (“Slāņķis” Enz. C. 78, “Schlanck” Āraišu draudzē apm. 1722.–1731. g., “Schlanka” [gen.?] 1707. g., “Slanķe” apm. 1740. g. Vidz. dr. kr. I 63, 65, 75, “Lehl Slanke” 1811., 1816. g., “Leel –” 1826., 1834., 1850. g. un “Masf Slanke” 1811., 1826., 1834., 1850. g., “Masf –” 1816. g. Cēsu pilsmuižā LVVA 199.1.500., = z Vaivē?), *Slāņķi* z Galgauskā E I 71 (*Slāņķi* 1974, “Slāņķi” vs Lģia 2020, “Schlanke” 1795. g., “Slanke” 1811. g., “Slancke” // “Slanke” 1816. g., “Slanke” 1826. g., “Slanke” 4 z 1834., 1850., 1858. g. un “Jaun Slank” 1826. g., “Jaun Slanke” 1834. g., “Jaunslanke” 1850., 1858. g. LVVA 199.1.124.), z Palsmanē E I 81 (šajās mājās bijis slinks saimnieks, tāpēc mērnieks mājām devis šo vārdu, 1969), *Slāņķi* z Vaivē (// *Slāņķi*) p (// *Slāņķi* p, 4 vs: *Kalņa-slaņķi*, *Lejas-slaņķi*, *Liēl-slaņķi*, *Maz-slaņķi* 1978, = z Cēsīs?), “Slāņķu- dīķi” Vaivē Lģia 2020 (sal. “Slāņķi” mc.): *slāņķis* 1) ‘eine feuchte, kotige Stelle oder Grube (mitra, dubļaina vieta vai bedre)’; 2) ‘feuchter, durchnässter Boden (slapja, izmirkusi zeme)’; 3) = *slinķis*, *slaists* ME III 916. Sal. liet. *slāņkius* 1 ‘lejup slīdošais krasts, krauja, stāvs krasts’ eLKŽ, arī vv *Slankius* – krasts Birštona r. LVG?

“**Slaniowo**” c Sakstagalā (po., // po. “Pedelowa”, 1765. g.) Zeps 367 (“Pedelī” c LAģš Zeps 367).

Slāņu-, skat. s.v. *Slāņa-*.

Slapais la Jumurdā 1963, *Slapjais- ceļš* medību vieta Plāterē (sausākā vieta purvā) 1976, “Slapjais- Jūmīzelis” pu Lazdonā (Jūmīzeļa pu daļa, Smeceres silā, D no Madonas–Bērzaunes ce 3. km; dzelzceļa uzbērums sadala Jūmīzeli 2 daļās: D no dzelzceļa ir Sausais-, Z gandrīz līdz šosejai – Slapjais-Jūmīzelis; pēc garākiem laika sprīžiem pārplūst, ūdens pēc laika atkal pazūd) Avotiņa 1999, 186 (*Slapjais- Jūmīzeļa-* purvs Madonas apkārtnē 1970), *Slapjais- līcis* pļ Mārkalnē (izr.: slapjiis- lēcis, Vilkugāršā) 1961, *Slapjais-Mārku-* pūrs pu Lejasciemā (Mārku purva ziemeļu daļa pie Kurmjiem mā) 1973 (Sinolē 1963), *Slapjais- pušs* me Irlavā 1959, *Slapjais- tīrelis* Sērenē (Daugaviešu cp, Bencenos z) 1961, Slapais- tīrklis pļ Taurenē 1972, *Slapja-druva* z Mārkalnē E I 78 (†z, mā bijušas jau no zviedru laikiem, dzīvojis kāds Mozus, ap 1928. g. nojauktas, 1961), “Slopja- dūkstis” Daudzesē U V 321 (n 1961), “Slapja- dūkstis” Biržos U V 318 (n, sal. *Slapņās- salas* pu s.v. *Slapnāis-*), *Slapjās- grāvenes-* pļava Gaviezē (Lielajā mežā, apkārtējos grāvjos vienmēr ūdens) 1963 (= *Slapjās- grāvines* pļ Bārtā?), “Slapja leekna” pļ Upesgrīvā skat. *Slap-liēkna* me, *Slapja-* pļaviņa Kalncempjos (400 m uz A no Kalncempjiem, agrāk ļoti ūdeņaina) 1942, Slapā- ouksna pļ Šķilbēnos (Medņevas cp) 1974, *Slapjā-* pļava Alojā 1981, Slapā- pļava Alūksnē 1961,

Slapjā- pļava Irlavā 1959 (“*Slapjā-* pļava” U V 478), *Slapá-* pļava Jumurdā 1963, *Slapjā-* pļava Kalētos (augot liela zāle, ko ļoti grūti pļaut – pļāvēji mirstot sviedros) 1955 (U IV 38), pļ Lažā U IV 46, *Slapjā-* pļava Vecpiebalgā (izr.: slapā-, neliela, vienmēr slapja, pie Jaudzumiem mā) 1971, *Slapjā-* pļava Viļakā (izr.: slapļuo- pļova, Karukalnā, vienmēr slapja) 1962, *Mercendaŗbes-Slapjās-* pļavas- novadgrāvis Baldonē 1965;

“*Slapji*” z Svētē skat. *Slāpas* z, *Slapjīe-* lāč pļ Griķos U IV 123, *Slapjiē-* sili pļ Virbos 1962 (= Ūdens- sil U IV 188?), *Slapjās-* grāvinēs pļ Bārtā U IV 69 (slapja, “ja irā slapja vasara, ta nevar iēiēt”, 1960, = *Slapjās-* grāvenes- pļava Gaviezē?), *Slapjās-* solas me Biržos U V 318 (sal. *Slapņās-* salas pu s.v. *Slapnāis-*), “*Slapjo-salu-* purvs” Viesītē skat. *Slapņās-* salas pu Biržos s.v. *Slapnāis-*;

“*Slapjleekne*” pļ Mērsragā B U IV 207 (n 1973), *Slap-liēkna* me Upesgrīvā E II 121 (*Slap-līekn* me un *liekna* U IV 226, “*Slapja leekna*” pļ B U IV 226, me un *liekna*, izr.: *slap-liēkņ*, 1962), *Slap-liēkna* pļ Lubezerē 1962 (*Slap-liēkns* †pļ, Lubes cp, Mārkciemā, bij. muižas pļava, 1980), *Slap-līekn* pļ Vandzenē U IV 234 (n 1975), *Slap-siles* z Bebroš (*// Slap-seles*) E I 36 (izr.: *sla:p-siles*, 1965, saknē i > e, Hauzenberga 1932, 121, = “*Slap-siles*” apvidus tag. Iršu pag Lģia 2020);

“*Slape*” vs *Sarkaņos* (agrāk, tagad “*Slāpe*”) Lģia 2020 (“*Slāpe*” mā p 1969, sal. “*Slapes-kruogs*”), *Slape* pļ Vecpiebalgā (Inešu cp, mitra) 1970, “*Slape*” u *Sarkaņos* (*// “Dor-upīte*”, Riebas kr. piet., sākas mežā D no Doriņiem, tek gar Nedēļām un Kūliešiem, pie Slapes šķērso Madonas–Cesvaines ceļu, tek cauri Slapes ezeram, tālāk šķērso Pļaviņu–Gulbenes dzelzceļu, tek gar Raibenēm un starp Jukāniem un Inķērēm ietek Riebā) Avotiņa 1999, 111 (*// “Dor-upīte*” Lģia 2020, = *Slāpes-* upīte *// Ganiņ-* upīte, izr.: *slāpes-* *// gaⁿiņ-* upīte, netālu no Patkules un Sarkaņu pagasta robežas, 1960), “*Slapes-* ezers” *Sarkaņos* (*// “Slāpes-*” *// “Sarkaņu-*” *// “Slopes-* ezers” *// “Sarkaņu-* ūdenskrātuve”, uz Dorupītes, A no Madonas–Cesvaines ceļa, starp Sarkaņiem un Slapi, garš, šaurs, pirms uzplūdināšanas 2 ez) Avotiņa 1999, 173 (*// “Slāpes-*” *// “Sarkaņu-*” *// “Slopes-* ezers” *// “Sarkaņu-* ūdenskrātuve” Lģia 2023, *// “Slopes-* ezers” Madonas r., *Sarkaņu* cp, 2 ha, Lūn V 22, 24, *Slāpes-* ezers 1970 [izr.: *slāpes-* azārs, pie *Slāpes* kroga, 1960], *Slāpes-* *// Sarkaņu-* ezers 1967), “*Slapes-kruogs*” *Sarkaņos* E I 28 (*Slāpes-* krogs †kr, izr.: *slāpes-* krūoks, tagad dzīvojamā māja, 1960);

Slapenes z Morē (tautā parastāks nosaukums, *// Maz-ratnēki*) p (†z, tagad *Vidiņi* z un *Ratnieki* z, 1980), me Kocēnos (meža gabals apm. 1 km uz D no Upītes mežniecības, šis meža gabals zemāks līdzenums – mālājs, kas slapjumu neuzsūc, aug priedes, egles un bērzi; austrumos, augstākā vietā pie Valmieras–Cēsu lielceļa, atrodas āpšu alas) K.B., pļ Ādažos E I 36 (“ ” Lģia 2020), pļ Smārdē E II 144 (U V 516, 1959), “*Slapimy*” c Krāslavā (kr.)

Slapaís

TkRI (“Voini” LAġš Zeps 561), Slapud'ējs pļ Asūnē (Meļķeru sādžā) 1957, Slapyndējs pļ Dagdā (Plotku ciemā) 1962;

SlapuŃs [kas?] Liepupē (Stiepenkaktā neap) 1957, *Slapjums* z Raunā E I 26 (*Kaľna- Slapjumi* †z un *Lejas- Slapjumi* †z, Launkalnes cp, purvainā vietā, 1974, “Schlapping” †z VAR III 668, “Slapjum” 2 z 1834. g. LVVA 199.1.375., = *Kaľna- Slapjumi* z un *Lejas- Slapjumi* z Launkalnē?), “Slapjums” vs Upmalē LAġš Zeps 462, *Slapjums* pu Baltinavā (Pliešovā c) 1974, *Slapjuma-*kalns Raunā (Launkalnes cp, apkārt purvi, bija arī Slapjumu mājas) 1974 (E I 26, 1972, “ ” // “Slapjuma- pilskalns” pka CpDz I 71, 72, “Slapjuma- kalns” // v. “Slapium-Berg”, 11 km uz DA no Raunas, 248 m augsts, BHO II 600, = “Slapjuma- kalns” Drustos Lġia 2020, sal. *Slapjums* z), *Slapjumi* z Mārkalnē skat. *Sīli* z s.v. *Silis*, jmā Stendē (Ģibuļu cp) 1962, *Kaľna- Slapjumi* z Launkalnē (un *Lejas- Slapjumi* z, Cērtenes cp) 1963 (= *Slapjums* z Raunā?), *Slapūdeja* pļ Aulejā (Kalna Podniekos sā, šaura, gara pļava mežā) 1978, pļ Krāslavā (izr.: slapūd'ejā, Trūpu sādžā) 1957, “Slapūksnejs” pu Elkšņos Lġia 2020: *slapjš* ‘nass’, *slapņens* ‘etwas feucht (mazliet mitrs)’, *slapūksnējs* ‘wässerig, wasserreich (ūdeņains, ar ūdeņiem bagāts)’ ME III 916. Sal. Liet. vv *Šlāpēs* u un ez, *Šlapikē* u, *Šlapióji* u u. c. < *šlāpias* ‘slapjš’ Lhež 333. Sal. arī s.v. *Slapnāis*, *Slāpas*, *Slapļis.

Slapaks pļ Kārsavā (Orinsku ciemā) 1963: *slapaks* ‘ein Passgänger (aidinieks)’ ME III 916 vai *slapjš*?

Slaparas z Lībagos 1975 (E II 114, “Slaparas” †vs Lġia 2020, Kursakciemā, 1962, izr.: slapaŃs p, “Slapper” 1811., 1816., 1827., 1834. g., “Slappar” 1827., 1835., 1850. g. LVVA 630.1.413., Slapar U IV 198, “Slaparu- mājas” †mā un “Slaparu- kapi” [Lġia 2020] Kurzeme 148, 135).

“**Slapata**” dūksts Mēmelē U V 343 (// *Mēlnā-* dūksts, Mazzalves cp pie Dēliņu mājām, augsne bagāta ar kūdru, 1961), *Slapata* me Mēmelē (Mazzalves cp, pie Aizporu mājām, slapjš, purvains) 1961 (“ ” B E II 61, Slopata, un Slopotas- līnija U V 343, 344), “Slapatas” sc. Svētē Latc 2007, 144 (c daļa Lġia 2020, sal. *Slapatas* z), *Slapatas* z Svētē E II 84 (un *Slapatu-* tīrelis U V 431, 432, “Slappat” 1811. g. r. l. U V 433, *JaŃn-slapatas* z, *Liēl-slapatas* // *Liēlās- Slapatas* z, “tās i vēcvečās mājš”, un *Maz-slapatas* // *Mazās- Slapatas* z, bet *Slapatas* atsevišķi nav, te arī *Slapat-pļavas*, izr.: slapat-pļavs, pie Slapatu mājām Svētes u malā, 1959, sal. “Slapatas” sc.). Sal. *slapata* ‘ein schludriger Mensch, der liederlich einhergeht, seine Kleider beschmutzt (nevīžīgs, vieglprātīgs cilvēks, kas sasmērē drēbes)’ ME III 916, sal. arī s.v. Slapaís.

Slapā-, *Slape*, *Slapenes*, “Slapes-”, Slapyndējs, *Slapjais-*, *Slapja-*, *Slapjā-*, *Slapjās-*, skat. s.v. Slapaís.

“**Slapji**”, skat. s.v. Slapaís un s.v. *Slāpas*.

Slapjiē-, *Slapjuma-*, *Slapjumi*, *Slapjums*, skat. s.v. Slapaís.

Slapkava, “Slapkavas-”, “Slapkavu-”, “Slapkova”, skat. s.v. **Slēpkava*.

“**Slapleny**” ap Preiļos vai Vārkavā (kr. // “Slaplen’”, Feimankas u l. krastā, 1784. g.) Zeps 462.

***Slaplis**: Šlapļuo- pļova pļ Viļakā (Kazukalnā, vienmēr slapja) 1962: *slaplis* ‘slapjš’ EH II 520. Skat. s.v. Slapaís.

Slapnāis- *Dziļauñes*- līcis Bērzpilī (izr.: slapn'is'- dziļauñ'is'- l'èic's', Dziļauñes u līcis, kas pavasaros stipri pārplūst) 1981, *Slapnāis*- kalns Višķos (avotaina vieta, visu gadu slapjš) 1978, *Slapnā-* pļava Makašēnos (izr.: slapnūo- pļova, Mortuzānos c) 1956, *Slapnā-* Šķirpaine pļ Bērzpilī (izr.: slapnūo- šķirpāin'ā, slapja pļava Mastarīgas mežā starp Dieva dārzu me un Šķirpāini) 1981, *Slapnā-* drivs †me Maltā (izr.: slapnūo- dryus', Silmalas ciemā, bijis slapjš mežs, tagad krūmi) 1956, *Slapnā-* driveņa le Vārkavā (izr.: slapnāo- d'riv'en'ā, pagasta D, pie avota) 1962, *Slapnā-* izdega pļ Šķaunē (izr.: slapnūo- izdaga, Žluktovas ciemā) 1963, *Slapnā-* pļava Asūnē (izr.: slapnūo-, 2 pļ: Kalakalna ciemā un ūdeņaina pļava Veizinišku ciemā) 1963, pļ Aulejā (izr.: slapnūo-, Gritānos c) 1978, pļ Baltinavā (izr.: slapnūo- pļova, Pužulovā c) 1974, pļ Krāslavā (izr.: slapnūo- pļava, Sorkonojā rogā sā) 1957, pļ Krustpilī 1972, Šlapnūo- pļova pļ Mērdzenē 1965 (sal. Šlapnie ap), *Slapnā-* pļava Nīcgalē (izr.: slapnūo-, 0,5 ha, slapjāka pļava ZA no mājām) p;

Šlapnie ap Mērdzenē E II 179 (c, izr.: s'ļap'n'i, Pušmucovas cp, 1977, Šlapnī, mitrā vietā, daudz ūdens, p, “Slapņi” LAģš Zeps 462, “Šlapnie” // of., kļūdaini “Slapņi” // latg. “Šlapņi” sc. tag. Pušmucovas pag Latc 2007, 239, of. “Šlapnie” // “Slapņi” // “Šlapņi” // “Slapņi” sc. tag. Pušmucovas pag Lģia 2023, kr. “Slapinki” TkRI, kr. “Slavplja” 1784. g. Zeps 462, “Сляпни” Спис.), *Slapnie*- līči Brigos (izr.: slapni- l'èiči, pie Zilupes u, vienmēr turoties ūdens) 1962, *Slapnās-* pļavas Asūnē (izr.: slapnūos- pļavys, Butkunu ciemā, ūdeņainas pļavas) 1963, *Slapnās-* salas pu Biržos (izr.: slapnūos- solas) 1961 (= “Slapjo- salu- purvs” // “Slapjo-salu- purvs” Viesītē Lģia 2020, sal. *Slapjās-* solas me s.v. Slapaís), *Slapņ-ataūga* me Līvānos 1970,

Slapņuma- ezeriņš Skaistā (// Trajkališku- // Moz'inais- // Dūn'is'- az'ārāņš // Krugļiņkaja- oz'era, Trejkališku c dienvidos, ezera DR dzīvo Slapiņš, ko tautā sauc par Slapņumu) 1962 (“Mazais- ezers” // “Dūņas-ezeriņš” // “Moziņais- ezers” // “Piciļeviča- ezers” // “Slapņuma- ezers” // “Treikanišku- ezers” Lģia 2020): *slapns* ‘nass (slapjš)’ ME III 916, sal. arī uzv. *Slapņa* Latgalē Mežs 2017, 250, skat. arī s.v. Slapaís.

Slapsnas- birzs me Balvos (izr.: slopsnas-, Dūrupes ciemā, zemā, mitrā vietā) 1976 (1977): *slapjš* + *-sn-*, jo *slapsnāins* ‘nass (slapjš)’ ME III 917 vai

slapsna II “= *skapsna*” ‘so viel man mit den Fingern fassen kann (šķipsna; tik, cik var saņemt pirkstos)’ ME III 872.

Slapud'ējs, Slapuņs, *Slapūdeja*, “Slapūksnejs”, Slapyndējs, skat. s.v. Slapaís.

Slārkšis dī Skaņkalnē 1958.

Slasparts z Jumpravā (// *Nāmnieks* // *Nāmnieki*, un *Slāspārte* me, pie stacijas) 1953 (*Namnieki* E I 42).

Slasta-, skat. s.v. *Slasts*.

“**Slastauka**”, skat. s.v. “*Slost*”.

Slastava, Slastēn-, *Slastene*, *Slasteņa*, *Slastij-*, *Slastine*, “*Slastinīki*”, *Slastinieki*, *Slastienes-*, skat. s.v. *Slasts*.

Slasts me Zlēkās 1963 (“*Slafsts*” B U IV 296), *Vilka-slasts* pļ Kārsavā (izr.: vylka- slost, Bielenū ciemā) 1963, *Vilku-slāsts* la Ogrē p, *Slasta-* kalns Makašēnos (izr.: slosta- koļns, Gorsanos c, “s' eņūok, ka is kuturu gūom, to m' ierniks sac' ē slasta koļns”) 1956, *Slasta-* kalns la, me, birzs Mārkalnē (izr.: slosta- koļs, 2 ×: la un birzs Mellīšos z un me Lukumiešu māju zemē) 1961, *Slasta-* mežs Raņķos U IV 143, *Slasta-* pļava Sinolē (izr.: slosta- pļova, Krāču z robežās, uz Z no mājas, tur laikam zvēriem slazdi likti) p, *Slasta-* pūors pu Secē 1961 (*Slost(a)-* pūors U V 358), *Slasta-* sils me Mālpilī E I 51 (1950, 1977), *Slasta-vēris* mžs, me Smiltenē skat. *Slazdu-vēris* s.v. *Slazds*;

“*Slasti*” vs Kārsavā LAģš (“Слосць” Спис.), *Slasti* z Vecgulbenē (agrāk *slasti* likti) 1956 (= *Slazdi* mā Galgauskā 1974?), *Caunes-slasi* me Nautrēnos (izr.: caūn' is' - slost' i) Stafecka 2004, 214, *Slastu-* kaktis meža ieloks Vīksnā (izr.: slostu- koks, tur Pakalniešu c 2 mājas) 1963, *Sl^oastu-* krūogs Sēlpilī U V 365 (izr.: sl^oostu- krūoks, †kr, tagad *Slazdi* js, 1961, “*Slastu-* krogis” // “*Slazdu-* krogis” // “*Slazda-* krogis” // “*Slazdas*” †kr tag. Staburaga pag R, Jaunjelgavas–Jēkabpils ceļa kr. malā, uz Seces pag robežas; ēka saglabājusies līdz 20. gs. 70. g. beigām, tagad drupas, Avotiņa 2007, 115), *Slastu-* leja grava Kalvenē (“liēla, skaista grava bi, taga piēaūguse”) 1970 (le 1973), *Slastu-* pļava Ružinā (izr.: slostu- pļova, Ružinas cp, “mežā, Kūrt' eņūs [c]”) 1960, *Slastu-* pūrs pu Lugažos (// *Slazda-* pūrs, “tas tū', ku saūles fabrika; liēc pūrs līz saūles stacijāi”, jaunāki ļaudis saka *Slazda-*) 1951, *Slastu-* pūors pu Sunākstē (Sunākstes cp) 1966 (“*Slastu-* purvs” B E II 68, “*Slafstu* purvs” B U V 371, “*Slostu-* purvs”, pie Vildavām, un “*Slostu-* pļava” Ceļi IV 39, *Sl^oazdu-* pūors, 1973), “*Slafstu* filis” me Sarkanmuižā B U IV 285 (n 1976), *Slastu-* upīte Vecgulbenē (< mā nos.) 1956 (sal. *Slasti* z);

Slast-egles me Kusā (izr.: slá:st-egļes, pie Lodes muižas, un Slá:st-iēļeis le) 1960, *Slast-*upe Sērenē (Jaunjelgavas cp) 1961 (“*Slast-*upīte” Lģia 2020, *Sl^ost-*upes- strāuts U V 362), “*Slast-*upes- mežs” Sērenē U V 363 (izr.: slá:st-upeš- meš, 1961), *Slast-*upes- pļavas Sērenē (Jaunjelgavas cp) 1961

(“Slast-upes- pļava” U V 363), Sla°st-upes- púors pu Sērenē U V 362 (n 1961), *Slast-vałks* str Zlĕkās U IV 295 (un *Slast-vałk-* kalns [“Słafdawalk kaln” B U IV 294] 1963, “Słazda- valks” Lġia 2020);

“Slastauka” ap Izvaltā skat. “Slostovka” c s.v. “Slosts”, *Slastava* c Baltinavā E II 175 (1974, Slostova 1957, “Slastava” LAġš, “Slastova” Dzeive 119, 14, “Slostova” ALatg. 5, 219 Zeps 465, “Slostova” p 1969, “Slostova” sc., izr. ar -o-, Latc 2007, 64 [// “Słāstava” Lġia 2020, kr. TkRI Zeps 465], “Слостово” Спис.), *Slastene* pļ Stendē Draviņš 1939, 409 (*Slasten(e)*, pie Mālkroga, Draviņš 1935, 274, Slasten U IV 220), Slastēn- krūm krūmi Lībagos 1962, *Slasteņa* ap Kalupē (izr.: slast'eņa, 4 saimniecības) 1958 (= “Сластини” c Jāsmuižā, “при бол. Стрымынь”, Спис.?), *Slastij-birzs* Lazdonā 1979, *Slastine* pļ Stirnienē (izr.: slast'in'e) 1962, *Slastinieki* c Preiļos (izr.: slast'in'ik'i) 1968 (*Slastinieki* E II 172, pag Z daļā, Saunas upes labajā krastā, te bijis daudz sesku, tos ķēruši ar slazdiem, p 1979, “Slastinieki” LAġš Zeps 462, “Slastinīki” // of., literariz. “Slastinieki” sc. tag. Saunas pag Latc 2007, 284 [Lġia 2020], “Сластеники”, “при рѣч Сованкѣ”, Спис., kr. “Slastyniki” TkRI Zeps 462), “Slastiņi” vs tag. Vaboles pag Lġia 2020, *Slastienes-* meži Līksnā (izr.: slast'in'eš'-) 1983: *slasts* Vidzemē un Latgalē ‘die Falle, Schlinge (slazds, cilpa)’ ME III 917. Sal. arī s.v. *Slazds*, “Slosts”.

Słata mu Dignājā skat. *Słate* mu, “Słate” vc. tag. Rubenes pag (// izl. “Slots”) Latc 2007, 156 (// izl. “Slots” Lġia 2020, ap Jēkabpils–Ilūkstes šosejas malā, Brīv. Daug. 304 [Zemgale 144], sal. *Słates-* pagasts), dz. sta Słatē BHO II 557, kroņa mežniecība Słatē (“Słottes-mois” 1702. g., “Słottenhof” 1704. g., “Słottas meschakunga m[uischa]” 1912. g.) BHO II 557, *Słate* mu Dignājā E II 57 (*Słata* Fil. mat. 30, “Słotes-” [ġen.] Pas. XIV 521, Słotismuiža, Słatē pgd, U V 326, “Słātes- muiža” Pag. apr. 501, “Słate” †pusmu Słatē, v. Słlottenhof, BHO II 557, *Słates-* muiža †mu Słatē 1978 [Słotismuiža 1960], sal. *Słates-* pagasts †pag), “Słate” pag Słatē skat. *Słates-* pagasts †pag, *Maz-słate* ap Słatē (ietilpst ļoti daudz nelielu un vidēju saimniecību) 1978 (Moz-słate // Słots- sēiksāmanīki 1960 [Słotis- s'īksāimnīki, 30 sāimnīki, U V 326], “Maz-słate” // izl. “Moz-słots” mc. tag. Rubenes pag Latc 2007, 156 [// izl. “Moz-słots” Lġia 2023], sal. *Słate* mu Dignājā);

Słates- ceļš Susējā 1957, “Słates- Ciniši” vs tag. Rubenes pag (// “Ciniši”) Lġia 2020, Słotis- azars ez Dignājā U V 326 (Słots- azārs, zviedri kara laikā esot izdzēruši visu ūdeni, 1960, sal. *Słate* mu), Słots- azār-pūrs pu Słatē 1960 (Słotys- azar-pūrs U V 327), Słots- ganēibas ganības Słatē 1960 (Słotisan'ibys U V 327), *Słates-* mežs Dignājā p (Słotis- mežs U V 325, *Słates-* sils, izr.: słotis- sýls, 1961, = “Słates- meži” // “Słates- mežs” tag. Dunavas pag Lġia 2020, = “Słates- mežs” tag. Rubenes pag Lġia 2020, = “Słates- mežu- masīvs”

CpDz II 146?, sal. *Slate* mu, *Slates-* pagasts †pag Slatē), *Slates-* muiža †mu Slatē skat. *Slate* mu Dignājā, *Slates-* pagasts †pag Slatē (// *Slàtes-* // *Slotes-* // *Slotis-* // *Slotys-*, 1920. vai 1921./1922. g. atdalīts no Dignājas pag) 1960 (*Slotys-* // *Slotis-* pogasts pgd Dignājā U V 326, “*Slates-* pagasts” Dignājā p 1938, *Slots*, izr.: *slots*, Biržu izlokšnē, FBR XII 60, “*Slate*” pag BHO II 557, *Slots* // *Vacàis-* *slots* pgd 1960, sal. *Slate* mu Dignājā), *Slates-* sils me Dignājā skat. *Slates-* mežs, *Slates-* sils me Slatē (izr.: *slotys-* *sýls*) 1960 (*Slotis-* *sýls* U V 327, “*Slates-* sils” CpDz II 146 [// “*Sloc-* *sýls*” tag. Rubenes pag Lģia 2020]), *Slots-* sēiksāmanīki ap Slatē skat. *Maz-slate* ap, “*Slates-* skola” Slatē Brīv. Daug. 296 (= *Slotis-* skūla skola Slatē U V 326 [Slàtes- skūla 1960]?), “*Slates-* zivju- dīķi” tag. Rubenes pag Lģia 2020, “*Slatava*” vs Pildā LAģš Zeps 465, *slatišķi* pgl Dignājā Fil. mat. 30 (*slatiši* U V 322, 326, *slatiški* FBR XII 60), *Slotnišķi* c Kapiņos skv.: sal. vlv. *slot* ar daudz nozīmēm, t. sk., ‘pils’ un vlv. *slatt* resp. *slāt* ‘purvaina ieplaka, mitra vieta’ Köbler.

Slaūcene pļ Liepā p, *Slāucenes-* pūrs pu Launkalnē (Brantos) 1963: *slaūcene*, *slāucene* ‘Melkeimer’ ME III 918, EH II 521. Sal. arī s.v. *Slaūča-*.

Slaūcīša-, skat. s.v. *Slaūča-*.

Slàucītāis- kalns Pildā (izr.: *slàuc'ietýs-* *koľns*, “*nekas neauga, kalns kā noslaucīts*”) 1957, “*Slaucītāja-kalns*” tag. Apes pag (// izl. “*Slaucītāja-kols*”) Lģia 2020 (= *Slàucītāja-kalns* la Jaunlaicēnē), *Slàucītāja-kalns* la Jaunlaicēnē (izr.: *slàucītāja-kolľs*, agrāk bijis mežs, te nosists kāds *Slaucītājs*) J. Dz. (= “*Slaucītāja-kalns*” tag. Apes pag?): *slaūcīt*, *slàucīt* ‘*wischen, fegen*’ ME III 918.

“*Slaucieju-*”, skat. s.v. *Slaūča-*.

Slaūča- *rags* ga, līcis, pļ Sēļos (Ziemeļu ciemā, “*ku nabagmāja*”, “*slāūcis – sēnāk ku guōvis slāūca, spanñis a ragu*”) 1952, “*Slauču-* *rags*” ceļa likums Mazsalacā (kolhozā “*Jaunais ceļš*”, netālu no Rībeņu mājām) p (*Sloūča-* *rags* krustceles, viens ceļš iet uz Mazsalacu, viens uz Rūjienu, 1969, *Slauš-rags* ceļu krustojums, saiet kopā Rūjienas ceļš ar ceļu, kas iet no Mazsalacas uz Dreimanīti mā un Pikātiem mā gar baznīcu, 1964), *Slaūcīša-* *rags* ga Skaņkalnē 1958, “*Slaucieju-* *styga*” stiga Nautrēnos Npv 2008, *Slàukteve* pļ Ērgļos p: *slaūcis* II ‘*slaucene*’, *slaucītis* s.v. *slaūcene* ‘*der Melkeimer, Milcheimer (slaucene)*’ ME III 918, *slaukteve* s.v. *slaūktava* ME III 919, EH II 521. Sal. arī s.v. *Slaūcene*.

“*Slaugas* purws” pu Pūrē B U IV 216 (n 1962).

Slàukteve, skat. s.v. *Slaūča-*.

Slaūķa- *namelis* †mz Pērkonē 1972, “*Slaūķi*” z Cēsīs (pēc 1601. g. zviedru revīzijas datiem, atrodas Geidenu vakā, 1936. g. – Cēsu pilsmuižas teritorijā) Enz. C. 71: *slaūķis* ‘*ein Wischtuch (slaukāmā lupata)*’ ME III 919, ‘*ein Handtuch (dvielis)*’ EH II 521.

Slàunàis- kalns Baltinavā (izr.: slàun'ijs- kolns, Sauciņā c) 1974: *slàuns* III “brangs, skaists, teicams” EH II 522, arī latg. *slàuns* ‘samērā liels’ KIV II 410, sal. arī kr. *славный* ‘lielisks, teicams’.

Slàune z Mārsnēnos E I 21 (“Slaunes” vs Lģia 2020, // *Slàunes*, māju grupa: *Vēc-*, *Jaūn-slàunes* un *Slàunes*, 1963, “Schlaune” Raunas muižā, Mārsnēnu vakā, VAR II 662, “Slaunes [Kalna, Lejas]” Atb. kal. 1892, 56), z Valmierā E I 111 (mā 1968, *Slaunes*- mājas mā, 1624.–1940. g., K.B., *Slaūnes* 1974, “Slaunes” vs Lģia 2020, “Schlaune” VAR II 525, “Slaune” 1795., 1811., 1816., 1826., 1834. g. [1858. g. LVVA 77.14.273.] LVVA 199.1.518.), *Slaūnis* z Limbažos (Lielezerciemā) E I 97 (*slaūnis* ‘raibs, svītrains (parasti par govīm, zirgiem)’, “Slaune” 1861. g. p 1984, Slauni J.V., *Slaūņi* 1957, “Slaune” 1826. g. LVVA 199.1.243., “Slaūņi” vs Lģia 2020), *Slàunis* z Rencēnos E I 102 (“Slaune” Luteru muižā 1782. g. LVVA 199.1.272. [Burtnieku draudzē 1780., 1807. g. Vidz. dr. kr. I 204, 229]), *Slaunas*- kalns Cirgaļos E I 68 (sal. *Slàunas* †z), *Slàunas*- kalns Lugažos (Pedeles ciemā, pie Slaunām z) 1951 (sal. *Slàunas* z), *Slaūnes*- *kakts* neap Brenguļos (vieta pie Gaujas u) 1964 (sal. *Slàune* z Valmierā?), *Slaunes*- mājas Valmierā skat. *Slàune* z;

Slàunas †z Cirgaļos (// *Slàunes*, māja bijusi vēl pirms tam, kad pastāvējusi Putras muiža, no mājām nosaukumu guvis Slaunes kalns, kas tām piederējis) 1957, z Lugažos (2 z: “ku tagad Lapskalns [z]” un “ku Puôdnieks [z]”, Pedeles ciemā, “ku uz Ānikām [z] iêt”, ceļa malā, Valkas tuvumā; raksta “Slaunes”, dzird tikai *Slàunas*) 1951 (*Slàunes* E I 80), *Slàunes* z Cirgaļos skat. *Slàunas* †z, z Lugažos skat. *Slàunas* z, z Mārsnēnos skat. *Slàune* z, *Slaūnes* z Valmierā skat. *Slàune* z, *Jaūn-slàunes* z un *Vēc-slàunes* z Mārsnēnos skat. *Slàune* z, Slauni z Limbažos skat. *Slaūnis* z, *Slaūņi* mā Burtniekos 1974 (“Slaūņi” p 1969), “Slaūņi” z Limbažos skat. *Slaūnis* z, me Dikļos 1974, *Slaūņi* me Ozolos (pie Oškājas z, aug lapu un skuju koki) 1958, *Liēliē- Slaūņi* pļ Ozolos (izr.: – slâūņ, tuvumā arī *Maziē- Slaūņiši* pļ, izr.: – slâūņš, Oškājas z robežās, “slâūn's – sirmgans vērsis, slâūn^e – sirma govš”) 1958;

Slaūņ-grava Limbažos (// *Slaūņ*-leja, izr.: sloūņ-grav // – lej, pie Slaunīem z) 1957 (sal. *Slaūnis* z), “Lab-slaunišķi” z Raudā E II 54 (= *Lab-slavišķas* z s.v. *Slava*?), *Maziē- Slaūņiši* pļ Ozolos skat. *Liēliē- Slaūņi* pļ: *slauna* II 1) ‘ein schmutziger Mensch (netīrs cilvēks)’; 2) ‘Name einer schwarzen Kuh; geschleckte Kuh (melns govš vārds; raiba govš)’ ME III 919, 920; *slàune* I ‘eine gefleckte Kuh (raiba govš)’ ME III 920, ‘eine schwarze Kuh mit weissem Bauch (melna govš ar baltu vēderu)’ EH II 521; *slaūnis*, *slaūnis* ‘ein fleckiger Ochse (plankumains vērsis)’ ME III 920, *slaūnis* ‘eine Kuh mit buntem Bauch und bunten Seiten (govš ar raibu pavēderi un sāniem)’ EH II 522.

Slauš-rags ceļu krustojums Mazsalacā skat. “Slauču- rags” ceļa līkums s.v. *Slaučā-*, *Slaušeni* z Skrīveros skat. *Slavišāni* z s.v. *Slava*, *Slaušēni* z Taurkalnē (< “Slavasjāņi” B) E II 69 (*Slaušēns* un *Slaušēni* U V 373, *Slaušēni*, un *Bīrzniek-slaušēni*, tagad *Ziēduōni* js, *Bajār-slaušēni*, tagad *Bajāri* js, Valles cp, 1961, “i-skaņa zudusi piedēklī, zudušā i-skaņa cēlusies, garajam ī saīsinoties neuzsvērtā stāvoklī” “salikteņa 2. daļas j saplūdis vienā skaņā ar 1. daļas beigu līdzskani”, Hauzenberga 1932, 117, 131). Sal. s.v. *Slava*.

“**Slautan**=Milni” [*S-* vai *Z-?*] z Sarkanos (Cesvaines draudzē) Cesv. 4.

Slava mz Laucesā (Kalkūnu cp) 1960 (= “Slava” vs tag. Kalkūnes pag Lģia 2020), “Slavasjāņi” z Taurkalnē skat. *Slaušēni* z s.v. *Slauš-*, *Slavas* dz Bauskā (kolhozā “Pionieris”) 1949, “Slavas” vs tag. Rožupes pag Lģia 2020, *Slavas* js Smārdē 1959, *Slaves* z Viļakā (nosaukums dots 1939. g., nav ieviesies) 1962;

Slavašas z Kraukļos E I 15 (“Slovošas” mā p 1969, Slovašas 1970, “Schlawas landt” †z Cesvaines muižā VAR III 1185, “Slawesjh” Kraukļu muižā 1826. g. LVVA 199.1.127., “Slawaschas” Cesv. 39, “Slovašēni” // “Slovašas” vs Cesvainē Lģia 2020), Slāvāka- pļavas Meņgelē 1965 (“Slovaga” E I 51), *Liēl-slavcēni* mā un *Maz-slavecēni* mā Burtniekos skat. *Slavcēņš* z, *Slaveikas* z Baldonē (“pašas pēdējās”, un *Slaveikas-* pļaviņa) 1965 (1976, U V 217, “Slaveikas” vs Lģia 2020), z Elejā (// “Slaveitas”) E II 77 (U V 404, n 1954, = “Slaweeſchi” Atb. kal. 1892, 61 [Kurz. ļaudis 41]?), “Slaveiti” sc. tag. Lazdukalna pag skat. *Slavīti* c Bērzpilī, “Slaveitu- kapi” tag. Lazdukalna pag skat. *Slavītu-* kapi Bērzpilī, “Slaweck” z Turkalnes muižā VAR I 103, Slaveks z Pālē E I 100 (Ārciema cp, te, pie mājām, arī Slaveku- leja, 1957, “Slawickh” †z Ārciema muižā VAR II 369, “Slawek” 1826. g. Ārciema muižā LVVA 199.1.94.);

Slaveņ-bikāni z Vecumniekos skat. *Slaveņi* z, *Slavene* me Dikļos 1974, “Slawens” ga Dzērvē B U IV 30 (n 1976), “Slavens” z Valkā skat. *Slaveņi* z, *Slavenes-* kalns Augstrozē (pie Slavenēm me, pu) 1957 (= “Slaveņu- kalni” Umurgā Lģia 2020), *Slavenes-* mežs Augstrozē skat. *Slavenes* me, “Slavenes” mc. Umurgā Latc 2007, 215 (Lģia 2020), *Slavenes* me Augstrozē (te bijis ķieģeļceplis) 1961 (liels mežs un pu, pāri purvam iet lielceļš uz Valmieru, kādreiz kungiem bijušas ierīkotas izpriecu vietas, “tuŗ bi liēlkugiēm tādī lustūŗī, puķes visriņķī, sāuc pa slavenēm”, pēdējais muižnieks: “tas laiķam nuō vārd: slaveņ, [jo] tur tād uōzuōl, vērtig kuōk i iēkšā”, Mujānu kungam pu iemucis zirgs, kad viņš jājis pie Augstrozes kunga meitas, 1957, *Slavenes-* mežs, A no bij. muižas, kādreiz bijis muižas parks ar nos. “Tālais parks”, mežā daudz ozolu, gravu, baraviku, 1977 [1962, P Bv], “Slavenu- gārša”, 200 ha, Pag. apr. 123, “Slaveņu- gārša” Konv. I 1188, = “Slavenes” me

Umurgā Lģia 2020), *Slavenes* pļ Augstrozē p, pu Augstrozē skat. me, *Slaveņi* z Vecumniekos E II 37 (1961, *Slaveņ-bikāni* // jaunāks nos. *Smīlķšu-bikāni* †z 1961, *Bikāni (Slaveņi)* U V 269), “Slavenu- gārša” un “Slaveņu- gārša” me Augstrozē skat. *Slavenes* me, “Slaveņu- kalni” Umurgā skat. *Slavenes-* kalns Augstrozē, “Slaveri” †mā Džūkstē (2 mā) Str. 1939, *Slaveru- Ālķšņi* me Glūdā 1959 (“Slaweru alkfchņi” B U V 390, sal. *Slavēri* z), “Slavešāni” vs Skrīveros skat. *Slavišāni* z, “Slaweschen” †pusmu Rencēnos (1826. g., Dūķeru muižas pusmu) BHO II 600, *Slaveš-lauks* Zentenē (< mā nos., mājas atrodas ārpus Zentenes robežām) 1962a (“Slavešu- lauks” E II 127, “Slawefchu lauks” B U IV 248, *Slaviešu-* lauks // *Slāviešu-* lauks, izr.: slaviēš- lāūk // slāviēš- lāūk, †la, me, esot bijušas “Slaviēš mājs”, kas pievienota “Nikstuōmiēm”, tagad ir milzīgs biezs egļu mežs, 1962b);

Slavēcēns z Burtniekos (bij. Seķu muižā) E I 90 (*Liēl-slavcēni* mā un *Maz-slavēcēni* mā 1974, “Slavēcēni” // agrāk “Maz-slavecēni” vs Lģia 2020, “Schlawetschann” VAR II 557, “L. Slawezen” un “M. Slawezen” Burtnieku draudzē, Seķu muižā 1780. g., “L. Slaweter” 1795. g., “L. Slaweten” un “M. Slaweten” 1807. g. Vidz. dr. kr. I 196, 241, 228, “L. Slawetzen”, “M. —” 1795. g., “Leel Slawetzen”, “Masf —” 1811. g., “Lehl Slawetzen”, “Masf —” 1816. g., “Leel Slawezen”, “Mas —” 1826. g., “Leel Slawezen”, “Masf —” 1834. g. Seķu muižā LVVA 199.1.424.), *Slavēka* z Raunā E I 26 (*Slavēkas* 1974, “Slavēkas- mājas” Vidzeme I 131, “Lele Schlawack” un “Maße Schlaweck” VAR II 666, 667, “Leel Slawehk” 3 z un “Mas Slawehk” 2 z 1834. g. LVVA 199.1.375., = *Slavēkas* z Brantos?), “Slavēkas- māja” Brantos skat. *Slavēkas* z, “Slavēkas- mājas” Raunā skat. *Slavēka* z, *Slavēkas* z Brantos 1963 (“Slavēkas- māja” Pas. XIV 418, *Slavēkas*, un *Kalna- Slavēkas* z, *Liel-slavēkas* z 1969, “Slavēkas” vs Lģia 2020 [Launkalnē Konv. XII 22630], = *Slavēka* z Raunā?), *Slavēkas* z Lielstraupē E I 106 (*Slavēkas* 1972, “Slavēkas”, vairs nepastāv, Tvd 2020), z Līgatnē (bij. Ķempju muižā) E I 46 (1950, vecsaimniecība 1977, “Slavēkas” vs un māju grupa Lģia 2020, “Slawek” Siguldas muižā VAR I 242, “Slaweck” 1795., 1811., 1834. g., “Slawek” 1816., 1826. g., “Slawehk” 1850. g. Ķempju muižā LVVA 199.1.192.), *Slavēkas* mā Priekuļos 1972 (sal. *Slaviešas* z E I 25), *Slavēkas* z Raunā skat. *Slavēka* z, *Slavēkas* z Vaivē E I 31 (“Slavēkas” 1601. g. Enz. C. 72, 75, “Slawek” Veismaņu muižā 1850. g. LVVA 199.1.497.), *Jaūn-slavēkas* mā Līgatnē 1977 (sal. *Slavēkas* z), *Jaun-slavēkas* vs Vaivē skv. (muižas māja, p, sal. *Slavēkas* z), *Kalna- Slavēkas* z un *Liel-slavēkas* z Brantos skat. *Slavēkas* z, “Slavēku- kalns” tag. Straupes pag (un “Slavēku- purvs”) Lģia 2020 (sal. *Slavēkas* z Lielstraupē), *Slavēku-* sils me Brantos 1963 (sal. *Slavēkas* z), *Slavēļi* z Līgatnē (bij. Ķempju muižā) E I 46 (1950, “Slavēļi” †vs Lģia 2020, *Kalna-slavēļi* 1977, “Slawel” Siguldas muižā

VAR I 244, “Slawel” 1795. g., “Slawehl” 1811., 1816., 1826., 1834., 1850. g. Ķempju muižā LVVA 199.1.192.), “Slavēni” 4 mā Ērgemē p 1969 (vs Lģia 2020), *Slavēni* js Jaunpiebalgā (< uzv., // *Lejas- Abrupī*) 1970 (sal. *Abrupji* E I 23), z Morē (// *Šlavēni*, un *Jaun-slavēni* // *Jaun-šlavēni*) 1980 (*Šlavēni* E I 52), *Slavēni* z Valkā Raģe 1964, 33 (1951, “Slavens” E I 86, “Slavēni” vs // kartē kļūdaini “Salvēni” Lģia 2020 [mā p 1969]), *Slavēnu- egles* me Valkā (“meš pie Slavēnu mājām”, 1951, sal. *Slavēni* z), *Slavēri* z Glūdā E II 73 (*Slavēri* U V 390, 1959, “Slavieri” vs Lģia 2020), *Slavēru- strauts* Glūdā (> Codē u) 1959 (“Slawēru ūstrauts” B U V 390, “Slavēru- grāvis” // agrāk “Slavēru- strauts” grā Lģia 2020, sal. *Slavēri* z);

“Slaviki” c Dricēnos (arī “Slaviku c.”) Zeps 463 (LAģš Zeps 463, †sc. Lģia 2020, *Slaviķi* E II 184), “Slawinŋch” str Dzērvē B U IV 29, “Slaviņas” mā Koknesē Konv. IX 16956 (sal. *Slavieši* z), *Slaviņi* z Tetelē skat. *Slavieši* z, *Slavišāni* z Skrīveros (un *Jaun-slavišāni* z, izr.: slēušani, jaūn-slēušani) 1953 (*Slaušēni* // “Slavišāni” E I 60, Sloušani un Jaūn-sloušani z 1964, “Slawischan” 1816. g. LVVA 199.1.386., “Slavešāni” vs Lģia 2020), *Lab-slawiškās* z Raudā (“ļūoti smukā vietā”) p 1962 (= “Lab-slaunišķi” z s.v. *Slāune?*), Slavišu- ezers Alsviķos skat. “Slaviešu- ezers”, “Slawite” z Lielaucē skat. *Slaviētas* z, *Slavitēni* z Mārcienā 1960 (Mnm 1959, sal. *Slaviecēni*);

Slaviši z Ābeļos skat. *Slavieši* z, mā Alsviķos skat. *Slavieši* z, *Jaūn-slawiši* mā un *Vēc-slawiši* mā Alsviķos skat. *Slavieši* z, Slavišu- ciems Bērzpilī skat. *Slavīti* c, “Slavišu- ezers” Alsviķos skat. “Slaviešu-ezers”, *Slavīte* z Veselavā E I 32 (“Slawit” 1826. g. LVVA 199.1.502., “Slawite” Atb. kal. 1892, 56, *Slavītes* 1963, *Slavītes* 1972 [“ ” Lģia 2020]), *Slavītes* c Bērzpilī skat. *Slavīti* c, z Adulienā (bij. Trošku muižā) E I 65 (*Slavītes*, agrāk *Kaln-slawītes*, izr.: kolīslavītes, un *Silenieki*, agrāk *Lejas- Slavītes*, p, *Slavītes* z, *Kaln-slawītes* z un *Lejas-slawītes* z Jaungulbenē 1961 [1971], *Kaln-slawītes* mā, *Lejas-slawītes* mā, Jaungulbenes cp, 1972, “Slavītes” vs Jaungulbenē Lģia 2020, “Kalne Slawit” un “Leies –” 1811. g., “Kalne Slawith” un “Leies –” 1816. g. Vecadulienas muižā LVVA 199.1.8., “Kalne Slawit” un “Leies –” 1826. g., “Kalne Slawit” un “Leies –” 1834., 1850., 1858. g. Trošku muižā LVVA 199.1.408.), *Slavītes* z Jaungulbenē skat. *Slavītes* z Adulienā, *Slavītes* z Vecpiebalgā E I 24 (1972, *Slavītes* 1970, “ ” vs Lģia 2020, “Slawit” VAR III 1286, “Slahwit” 1826. g. LVVA 199.1.338.), z Veselavā skat. *Slavīte* z, *Kaln-slawītes* z un *Lejas- Slavītes* z Adulienā un *Kaln-slawītes* z un *Lejas-slawītes* z Jaungulbenē skat. *Slavītes* z Adulienā, *Slavīti* c Bērzpilī (// *Slavītes*) E II 177 (izr.: slaveīti, // *Slavītu-* ciems, Lazdukalna cp, 1969a [1957], “ ” p 1969, Slavišu- ciems 1969b, “Slaveiti” // literariz. “Slavīti” sc. tag. Lazdukalna pag Latc 2007, 70 [Lģia 2020], “Slavītes” LAģš, kr. “Slavity” // “Slaviči” TkRI [upes “Pistynja” kr. krastā

1784. g.], “Славейти”, “при бол. Ичу-Грейва”, Спис. v. “Slawiti” “Mellin” Zeps 462, 463), *Slavītu-* kapi Bērzpilī (izr.: slav'ēitu- kop'i) 1957 (“Slaveitu-kapi” tag. Lazdukalna pag Lģia 2020, sal. *Slavīti* c), Slavīš-pļova pļ Adulienā (“agrāk piederēja Slavītēm”) p (sal. *Slavītes* z);

Slaviecēni z Mārcienā E I 21 (1970, *Slaviecēni* 1961, *Slaviecēnu-* mājas 1970, “Schlawischan” VAR III 1132, sal. *Slavītēni* z), “Slavieri” vs Glūdā skat. *Slavēri* z, *Slaviešas* z Priekuļos E I 25 (“Slavieša” 1681. g. Enz. C. 78, “Slawesch” Āraišu draudzē 1707. g., 1716. g., apm. 1722.–1731. g. un “Slaweesch” apm. 1740. g. Vidz. dr. kr. I 63, 66, 73, 75, “Schlawesch” 1811. g., “Slaweck” 1816. g., “Slawek” 1826., 1834. g., “Slawesch” 1850. g. LVVA 199.1.112., “Slaweesch” 1858. g. LVVA 77.14.344.), *Slaviešas* z Rāmuļos 1972 (“Slawehk” Āraišu draudzē, Rāmuļu muižā apm. 1707. un apm. 1740. g. Vidz. dr. kr. I 66, 76, “Slaweck” 2 z 1826. g. LVVA 199.1.360., te *Kalīna- Slaviešas* z 1950, te “Lejas- Slaviešas” vs un “Vidus- Slaviešas” vs Vaivē Lģia 2023), “Lejas- Slaviešas” vs un “Vidus- Slaviešas” vs Vaivē skat. *Slaviešas* z Rāmuļos, “Slavieši” mc. Praulienā Lģia 2020 (sal. *Slavieši* z Saikavā), *Slavieši* z Ābeļos E II 63 (Slaviši, tagad *Skujiņas*, 1961, “Slaweeſchi” 1816. g. r. I. U V 351), z Alsviķos (Nēķeniešos pgd) E I 65 (Slaviši mā, un *Jaūn-slaviši* mā, *Več-slaviši* mā, 1972, “Jaun-slavieši” vs un “Vec-slavieši” vs Lģia 2023, “Slawiet” Nēķena muižā 1826. g. LVVA 199.1.309.), “Slaweeſchi” z Elejā skat. *Slaveiķas* z, *Slaviēši* z Garozā (// -iē-, Sidrabenes cp) 1967, “Slavieši” vs tag. Klintaines pag skat. *Slavieši* js Pļaviņās, *Slavieši* z Koknesē E I 45 (“Schlawistan” VAR III 1062, “Slawesch” 1826. g. LVVA 199.1.205., = “Slaviņas” mā?), *Slavieši* z Litenē (// *Zemītes*, izr.: slavīši) 1963 (“Slavieši” mā p 1969, = “Slavieši” mā Vecgulbenē?), mā Meirānos (Indrānu cp, garām tek Slaviete u) 1980 (= *Slavieši* z Saikavā?), *Slavieši* z Mīlzkalnē E II 141 (*Slavieš(i)* U V 504, *Slaviēši* mā, kolhoza “Leņina ceļš” kantoris, celts 1925. g., 1973, = “Slavieši” vs Smārdē Lģia 2020), *Slavieši* js Neretā 1961 (“Slavieši” vs Lģia 2020), *Slaviēši* mz Ozolniekos (Cenu cp) 1959 (= “Slavieši” vs tag. Cenu pag Lģia 2020?, sal. *Slavieši* z Tetelē), *Slaviēši* z Pilskalnē (viena no Stašānu salas mājām, un js) 1962 (“Slavieši” vs Lģia 2020), *Slavieši* js Pļaviņās (Klintaines cp) 1960 (“Slavieši” mā p 1938, = “Slavieši” vs tag. Klintaines pag Lģia 2020), “Slavieši” vs Praulienā skat. *Slavieši* z Saikavā, *Slavieši* z Saikavā E I 27 (*Slavieši*, 2 mā, 1960, “Groht Pauniņ jetzt Slawefsch” 1826. g., “Groht Pauning jetzt Slawesch” 1834. g. Ļaudonas muižā LVVA 199.1.236, “Slawesch” Saikavas muižā 1850. g. LVVA 199.1.115., = “Slavietes”, agrāk “Slavieši” vs Praulienā Lģia 2020, = *Slavieši* mā Meirānos?, sal. “Slavieši” mc. Praulienā), *Slavieši* z Secē (Seces cp) 1961 (“Slavieši” vs Lģia 2020), *Slaviēši* z Sēlpilī 1961 (“Slavieši” vs tag. Staburaga pag Lģia 2023 [mā, pag vidusdaļā, pie 4 ceļu krustojuma uz

Krūmājiem, Robežkrogu, Staburaga dz. sta, Vīgantes skolu, 1 km uz ZA no Vīgantes skolas, celtas padomju gadus, Avotiņa 2003, 115]), “Slavieši” †mā Sēlpilī (Ievziedu-Ķipukalna ce l. pusē, 1 km uz D no Ķipukalna, fiksētas 1939. un 1942. g. lauksaimniecības skaitīšanā, meliorācijas laikā nojauktas; zemes plat. 38,81 ha) Avotiņa 2003, 118–119, “Slavieši” vs Smārdē skat. *Slavieši* z Milzkalnē, vs tag. Staburaga pag skat. *Slaviēši* z Sēlpilī, *Slavieši* z Tetelē E II 86 (*Slavieši* U V 439, *Slaviēši*, Cenu cp, 1959, // *Slāviēši*, retumis saka arī *Slaviņi*, 1968, “Schlaveijsche” 1748. g. r. l. p, sal. *Slaviēši* mz Ozolniekos), “Slavieši” mā Vecgulbenē p 1969 (= *Slavieši* z Litenē?), *Slaviēši* mz Zalvē (kalējs Zālītis dzīvojis ilgus gadus) 1961, “Slavieši” z Zvārdē E II 106 (n 1953), zemesgabals Ainažos skat. *Slāviēši* mā s.v. *Slāviēši*, “Jaun-slavieši” vs Alsviķos skat. *Slavieši* z, *Jaun-slavieši* js Milzkalnē (Tukuma mežrūpes saimniecība) 1973 (= “Jaun-slavieši” vs Smārdē Lģia 2023, sal. *Slavieši* z), *Mež-slavieši* z Koknesē (// *Meža-Slavieši*, un *Upes-Slavieši* z, izr.: u'pes-) 1961 (“Maz-mež-kāpostīni” // agrāk “Meža-slavieši” vs un “Upes-slavieši” vs Lģia 2023, sal. *Slavieši* z), “Vec-slavieši” vs Alsviķos skat. *Slavieši* z, “Slaviešu- dīķis” Smārdē (// “Slaviešu-ūdenskrātuve”) Lģia 2020 (“Slaviešu-ūdenskrātuve” Tukuma r., Smārdes cp, 3,5 ha, Lūn V 22, sal. *Slavieši* z Milzkalnē), “Slaviešu- ezers” Alsviķos (// “Slavišu-” // “Plaužu-” // “Jaun-slaviešu- ezers”) Lģia 2020 (// “Slavišu-” // “Jaun-slaviešu-” // “Plaužu- ezers” Alūksnes r., Alsviķu cp, < 1 ha, Lūn IV 31, V 22, Slavišu- ezers 1972 [“ ” Pag. apr. 178], sal. *Slavieši* z), “Slaviešu- grāvis” tag. Indrānu pag skat. *Slaviete* u Meirānos, *Slaviēšu-* kalns Sēlpilī 1961 (sal. *Slaviēši* z), *Slaviēšu-* kapi †kp Tetelē (// *Slāviēšu-* // *Mēra-*, Cenu cp, no mēra laikiem) 1968 (sal. *Slavieši* z), *Slaviešu-* lauks †la, me Zentenē skat. *Slaveš-* lauks, *Slaviēšu-* līcis pļ Koknesē (izr.: – līcs) 1961 (sal. *Slavieši* z), “Slaviešu-purvs” Smārdē Lģia 2020, “Slaviešu-ūdenskrātuve” Smārdē skat. “Slaviešu-dīķis”, “Jaun-slaviešu- ezers” Alsviķos skat. “Slaviešu- ezers”, *Slavieš-leja* pļ Koknesē 1961 (sal. *Slavieši* z);

Slaviētas z Lielaucē E II 129 (*Slaviētas* U V 459, 1958, “Slawite” Mag. XII 3, 2, = “Slavietas” // “Slavietes” vs Vecaucē Lģia 2020 [= *Slāviētas* mā 1976?]), *Maz-slavietas* z Vecaucē skat. *Slaviētiņas* z, *Slaviete* grā Saikavā skat. *Slaviete* u Meirānos, *Slaviete* u Meirānos (Indrānu cp, > 1. Aiviekstē) 1980 (= *Slaviete* grā Saikavā, “ruobeža grāvis”, 1960, = “Slaviete” // “Slaviešu- grāvis” grā tag. Indrānu pag Lģia 2020 [< Kapu ezera, Avotiņa 1999, 131]), “Slavietes” vs Praulienā skat. *Slavieši* z Saikavā, vs Vecaucē skat. *Slaviētas* z Lielaucē, *Slaviētiņas* z Vecaucē (un *Slaviētiņu-* pļava) U V 462, 463 (“Slavietīņas” vs Lģia 2020, = *Maz-slavietas* E II 130, “Mas]laweet” 1811. g. r. l. U V 465), “Slawnes [Kalna, Lejas]” z Mārsnēnos skat. *Slāune* s.v. *Slāune*, *Slavniēki* js Puikulē (Brīvzemnieku ciemā) 1957, Slavoš-kalns Grašos (izr.: slāvoš-kolns) p

(sal. *Slavašas* z Kraukļos): *slava, slave* ‘das Gerücht, der Ruf (baumas, slava)’ un *slavēns, slavēns* ‘löblich, preiswürdig; berühmt (slavējams; slavens)’ ME III 920, sal. Latgalē uzv. *Slaveits, Slavīts* Mežs 2017, 251, Zemgalē uzv. *Slava*, Kurzemē – *Slaviņš* Mežs et al. 2019, II 172, Vidzemē – uzv. *Slava, Slavens, Slavēns, Slavietis, Slaviešs, Slavītis* Mežs et al. 2022, II 184, kam pamatā var būt gan sugasvārds *slava*, gan pv. Sal. arī uzv. *Slaviks* (no pv. *Vjačeslavs* vai *Staņislavs*) Dricānu pag Mežs 2017, 251. Sal. Liet. vv *Slavikà* // *Slavik-upis, Slavikija* // *Slavikis* u, *Slavikai* c Lhež 307.

“**Slaviki**”, *Slaviķi*, skat. s.v. *Slava*.

Slaviņsk- būd Alsungā skat. *Slaviņski* z, *Slavinska- gāls* pgd Rubeņos (un *Slavinska-* pļavas, Asares cp, Ancenes muižas daļā, pēc uzv. un mājvārda Prodē) 1960, *Slavinska-* mójjas z Prodē U V 299, *Slavinski* c Višķos 1965, *Slaviņski* z Alsungā 1970 (mā 1978, *Slaviņsk-* būd mz U IV 8). Sal. uzv. *Slavinskis* Mežs 2017, 251 un Mežs et al. 2019, II 172, arī liet. uzv. *Slavinskas*, po. uzv. *Slawienski, Slawiński* eLPŽ. Skat. arī s.v. *Slava*.

Slaviņi, “Slavišani”, *Slavišāni*, – *slaviškas*, *Slavišu-*, *Slavitēni*, *Slaviš-*, *Slaviši*, *Slavišu-*, *Slavīte, Slavītes, Slavīti, Slavītu-*, *Slaviecēni, Slaviecēnu-*, “Slavieri”, *Slaviešas, Slavieši, Slaviešu-*, *Slaviētas, Slaviete*, “Slavietes”, *Slavietīņas, Slavietīņu-*, *Slavniēki*, *Slavoš-*, skat. s.v. *Slava*.

“**Slazde**”, *Slazdene*, “Slazdenes-”, skat. s.v. *Slazds*.

Slazds z Mujānos E I 97 (= “Slazdi” // “Kalna- Slazdi” vs Kocēnos Lģia 2020), *Slazda-* kakts pļ Cirgaļos (// *Slazdu-* kakts // *Lazdu-* kakts) 1957, “Slazda- krogs” †kr tag. Staburaga pag skat. Sl^oastu- krūogs kr Sēlpilī s.v. *Slasts, Slazda-* pūrs pu Lugažos skat. *Slastu-* pūrs pu s.v. *Slasts*, “Slazda- valks” str un “Slařdawalk kaln” Zlĕkās skat. *Slast-* valks s.v. *Slasts*, “Slazdas” †kr tag. Staburaga pag un *Slazdi* js Sēlpilī skat. Sl^oastu- krūogs s.v. *Slasts, Slazdi* mā Galgauskā 1974 (“ ” vs Lģia 2020, = *Slasti* z Vecgulbenē 1956?), “Slazdi” vs Kocēnos skat. *Slazds* z Mujānos, *Slazdi* mā Zvārdē 1980, “Kalna- Slazdi” vs Kocēnos skat. *Slazds* z Mujānos, *Slazdu-* kakts pļ Cirgaļos skat. *Slazda-* kakts pļ, “Slazdu-krogs” †kr tag. Staburaga pag skat. Sl^oastu- krūogs kr Sēlpilī s.v. *Slasts*, Sl^oazdu- pūors Sunākstē skat. *Slastu-* pūors s.v. *Slasts*, “Slařdu řala” me Vārnāvā U V 380 (n 1961), *Slazdu-vēris* mžs Smiltēnē (// *Slasta-vēris*) 1969 (= “Slazdu-vēris” vs Launkalnē Lģia 2020), *Slazdu-vēris* me Smiltēnē (// *Slasta-vēris*) 1969 (“Slasta- vēris” p, *Slazdu-vēris* E I 83, “Slazdu-veris” Pag. apr. 211, “Slazdu-vēris” me, arī autobusu pietura uz Smiltēnes–Gulbenes ceļa tag. Variņu pag Tvd 2020), *Slazd-sils* me Morē (1 km uz D no Uspīļiem z) 1984, “Slazde” ga Virbos U IV 188 (n 1962), *Slazdene* pļ Vijciemā (“vīlki ķērti a slazdim tūr”) 1961, “Slazdenes- kalns” Vārmē B E II 106 (“Slařdenes kalns” U IV 167, n 1962): *slazds* ‘eine Falle’ ME III 921. Sal. arī s.v. *Slasts*, “Slosts”.

Slācis z Plānos skat. *Jaūn-slāzis* s.v. *Slāzis*.

Slāderi †z Tadaikos 1964.

Slādzene pļ Vjiciemā skat. *Slāzene* pļ s.v. *Slāzis*.

Slāg-, – slāgs, skat. s.v. – slāgs.

Lîekņens-**slāgs** me Dundagā U IV 258 (Liēkņens-slāgs 1980), *Slāga-Īļeni* †z Anneniekos 1958 (*Īļeni (Elviķi, “Lesiņi”, Slāgi)* z E II 128, *Īļeni // Īliņi* U V 454, “Slāgu-Īleni” // “Īleni” †vs Lģia 2020), Slāg-pļāvs pļ Dundagā U IV 256 (1980), Slāg-up pļ Pastendē U IV 215 (1962): *slāgis* I ‘eine ausgehauene Stelle im Walde (izcirtums mežā)’, ‘junger Wald, Hegewald (jauns, saudzējams mežs)’ ME III 922, sal. uzv. *Slāgis* Zemgalē Mežs et al. 2019, II 172.

Slāksnes- pļavas Tilzā 1980, Slāksņa pļ Šķaunē (un Pupaiņu- slāksņa ga, Muižnieku cp, Peickovas ciemā) 1963.

“**Slaktuža**” ka Alūksnē p. Iesp. < *slaktūzis* ‘das Schlachthaus (lopkautuve)’ ME III 914.

Slāku- kalns Oļos 1968.

Slāķi z Drustos E I 10 (*Slāķi* mā un †c 1971, “Slaacke” 1782. g., “Slake” 1795. g., “Slahke” 4 z 1816., 1826., 1834., 1850. g. LVVA 199.1.78., “Slāķe” z Drustos p, = “Slāķi” vs Zosēnos Lģia 2020): *slāķis* ‘ein aufgeschichteter Haufen (sakrauta kaudze)’ ME III 922.

Slāmaņi z Vadakstē E II 145 (*Slāmani* U V 518 [1958], “Slāmaņi” apvidus Lģia 2020), *Slāmanu-* purvs Vadakstē U V 518 (1958, “Slāmānu-purvs” Lģia 2020). < uzv.?

Slānis js Sakā skat. *Slāņi* js, *Slāņi* mā Ādažos 1975 (sal. *Sluōņi* z s.v. *Sluōņi*), *Slāņi* mā Alsviķos 1972 (“Slāņi” vs Lģia 2020), js Bebreņē (Prodes cp) 1961 (“Slāņi” vs Lģia 2020), mā Beļavā 1965 (“Slāņi” p 1969), z Dignājā (*// Ģērķēni*, izr.: slo^āņi *// ģārķāni*) 1961 (*Ģērķēni* E II 57, *Ģērķāni* U V 323), “Slāņi” vs Indrā Lģia 2020, *Slāņi* js Panemunē 1949, *Slāņi* z Prodē (Subates cp) 1960 (“Slāņi” †vs Lģia 2020), *Slāņi* js Sakā (*// Slānis*) 1958 (*Slāņi* mā 1973, “Slāņi” mā, ZA no Sakas c, Kurzeme 13), “Slāņi” z Sēlpilī (vecsaimniecība, agrāk “Oš-lejas” // “Milsteri”, Ūdrānos c, bij. Rembergu muižas rentes māja; dzīvojamā māja celta 19. gs., vēlāk pārbūvēta; zemes plat. 11,79 ha) Avotiņa 2003, 118 (*// “Milsteri” vs Lģia 2020*), vs tag. Susāju pag Lģia 2020: *slānis*, arī *slānis* ‘die Schicht’ ME III 922?

Slāpas z Svētē (*// Slāpas*) E II 84 (U V 431, *// Slāpas*, Glūdas cp 1959, = “Brieži” // agrāk “Slāpas” vs Līvberzē, Grīvā c, Lģia 2020, = “Slapji” Atb. kal. 1892, 63?), “Slāpe” mā Sarkaņos skat. “Slape” vs s.v. Slapaís, *Slāpes-* ezers Sarkaņos skat. “Slapes- ezers” s.v. Slapaís, *Slāpes-* kalns Sarkaņos 1967 (izr.: slāpes- kâ:îns, 1960, = *Slāpes-* kalns Patkulē, pēc ezera un kroga vārda, 1960, sal. s.v. Slapaís), *Slāpes-* krogs †kr Sarkaņos skat. “Slapes-kroogs” s.v. Slapaís,

Slāpes- upīte Sarkaņos skat. “Slape” u s.v. Slapaís, *Slāpíkšnēja* ga, le, pļ Kosā (// *Slāpíkšnējs*, Skujenes cp, pie Misaiņiem z, Zvanniekiem z, zemā vietā) 1971. Sal. *slāpes* ‘der Durst’ ME III 923? Sarkaņos un Kosā sal. s.v. Slapaís.

Slāpsne me Bērzpilī (izr.: slūopsn'ä, pie Saksmāles ciema) 1969: *slāpsna* resp. *slāpsne* ‘ein grösserer Fleck, ein Streifen, eine Fläche (lielāks nogabals, sloksne, līdzenums)’ ME III 923.

Slāpūži z Rendā E II 99 (Kaļn-slāpūž z un Lej-slāpūž z U IV 146, *Kaļna-Slāpūži*, tagad *Seņči* z 1962, “Slāpūži” vs Lģia 2020).

“**Slāstava**” c Baltinavā skat. *Slastava* s.v. *Slasts*.

“**Slātava**” sc. Aizkalnē Latc 2007, 267 (bijušā c vieta Lģia 2020, sal. “Slātavas” vs Jāsmuižā), “Slātavas” vs Jāsmuižā LAģš Zeps 465 (= “Slātava” vs Aizkalnē Lģia 2023), *Slātavieši* mā Salienā (Lazdukalnos) 1960 (= “Slātavieši 1” vs tag. Vecsalienas pag Lģia 2020?). Iesp. no *slāt* I ‘schleichen (līst)’, “langsam gehen (lēnām iet)”, “sich umhertreiben (vazāties apkārt)”, *slāt* II “kŗaut” vai *slātēt* “mit etwas Platterm schlagen (ar kaut ko plakanu sist)” ME III 924?

“**Slātes-**”, skat. s.v. *Slata*.

Slāviēši mā Ainažos 1975 (*Slāviši* // raksta “Slavieši”, zemesgabals, 10 ha no Rāmniekiem z, 1957, “Slāvieši” // “Rāmnieki” vs, daļēji izzudusi, Lģia 2020), z Tetelē skat. *Slavieši* z s.v. *Slava*, *Slāvietas* mā Lielaucē skat. *Slaviētas* z s.v. *Slava*, *Slāviēšu-* kapi †kp Tetelē skat. *Slaviēšu-* kapi s.v. *Slava*, *Slāviēšu-lauks* †la, me Zentenē skat. *Slaveš-lauks* s.v. *Slava*. Sal. s.v. *Slava* vai *slāvīt* “ļaunas valuodas paust” ME III 924. Sal. arī liet. *šlōvinti* 1) ‘slavēt’, bet arī 3) ‘rāt, zākāt, ķengāt’ eLKŽ.

“**Slāvūzis**” mā Kocēnos K.B. Sal. s.v. *Slava* vai *Slāviēši*.

Slāvietas, skat. s.v. *Slava*.

Slāzene pļ Vijciemā skat. s.v. *Slāzis*.

Slāzis z Trikātā (Taurus ciemā, pie Strenču–Smiltēnes ceļa) 1957 (*Slāži* js 1964, = “Slāži” vs Plāņos Lģia 2020, te arī *Slāzis* z, Lubēniešos pgd, E I 85 [“Slahsche” 1795., 1826. g., “Slasche” 1811., 1816. g., “Slahsche” 1834., 1850., 1857. g. Lubu muižā LVVA 199.1.266., = “Slāži” vs Brenguļos Lģia 2020?]), *Jaûn-slāzis* z Plāņos (// retāk *Jaûn-slāži*, un *Vēc-slāzis* // retāk *Vēc-slāži*) 1964 (*Slācis* E I 82, “Jaun-slāži” vs Lģia 2023, “Slāžas” mā Fs. mat., “Slaische” 1795. g., “Schlasche” 1811. g., “Slasche” 1826. g., “Slahse” 1934. g., “Slahsche” 1857. g. LVVA 199.1.346.), *Slāža-* ežerīts ez Trikātā (netālu no Kŗīša ezera) 1975 (“Slāža- ezers”, agrāk “Kŗīša- ezers”, Trikāta 53, sal. *Slāžu-* ezers Plāņos?), “Slāži” vs Brenguļos un vs Plāņos skat. *Slāzis* z Trikātā, *Slāži* js Trikātā skat. *Slāzis* z, *Jaûn-slāži* js Brenguļos (*Slāža* – saimn. uzv., Trikātā mājas Slāži, tāpēc likts šāds nos.) 1964, *Jaûn-slāži* z un

Vēc-slāži z Plāņos skat. *Jaūn-slāzis* z, *Slāžu-* ezers Plāņos (daļēji pārpurvojies, un *Slāžu-* mežs, < mā nos.) 1964 (“*Slāžu-* ezers” Valkas r., Plāņu cp, 1,4 ha, Lūn V 23 [Lģia 2020], sal. *Slāža-* ežerīts ez Trikātā?, sal. *Jaūn-slāzis* z?), *Slāžu-* pļava †pļ Trikātā (Dūku mžs apgaitā) 1964, *Slāzene* pļ Vijciemā (// *Slādzene*, pie Dutkiņām, pļāvuši Plāņu pag Slāžu māju ļaudis) 1961. Sal. uzv. *Slāzis*, *Slāze* Valmieras apkārtnē Mežs et al. 2022, II 184.

Sleberis z Trikātā E I 85 (*Sleberi* 1975, *Jaūn-sleberi* z un *Vēc-sleberi* z, pie Oliņas ceļa Taures ciemā, 1951, “Schlebbber” VAR II 621, “Slebber” 1811., 1816. g. Lipškalna muižā LVVA 199.1.255., “Slebber” 1826. g., “Slebber” 2 z 1834., 1850., 1857. g. Trikātas muižā LVVA 199.1.479.): *sleberis* ‘ein Umhertreiber (klaidonis)’ ME III 924, ‘wer ungewandt geht (kāds, kas neveikli iet)’ EH II 523?

Sledeņu- priedes ka Cesvainē Mnm 1959 (sal. *Slēdenes* z s.v. *Slēdes*). Skat. s.v. *Slēdes*.

“Sledinova” c Sakstagalā (kr., 1784. g.) Zeps 463 (po. “Sledzinowo” 1765. g., po. “Stadziowa” 1738. g., po. “po Andrzeju Sledzu” 1712. g., sal. uzv. *Sledzovskis*, Zeps 463). Sal. s.v. *Sļadzeva*.

Sleīhas z Piņķos (Babītes cp, pie Vārnu kroga) 1969.

“Sleije”, “Sleijs”, skat. s.v. – *sleja*.

Sleīka z Limbažos E I 97 (// *Sleīkas* z un pusmu, izr.: sleīk // sleīks, 1957, *Sleīkas* vecsaimniecība J.V., “Sleicke” VAR II 332, “Schleike” 1691. g. p 1984, “Schleyke” 1826. g. LVVA 199.1.243., “Sleikas- pmž.” // v. “Sleike” pusmu, 1,5 km uz R no Limbažu pilsmuižas, v. “Schleike”, v. “Schleyke” vs 1681. g. BHO II 600), “Sleike” †z Bīriņos E I 37 (*Sleīkas*, Vidrižu cp, 1964, “Sleike” †z Krimuldas muižā VAR I 202, “Sleike” z 1826. g. LVVA 199.1.208., sal. *Sleīkas* js);

Slēikas- grava Veclaicēnē 1961, *Sleīkas-* krogs †kr Limbažos (izr.: sleīks- kruōks, pie Sleikas z) 1957 (sal. *Sleīka* z), – tīrumi la Limbažos (izr.: sleīks- tīrum, Kāukuļa z robežās pret Sleikām z) 1957, *Sleikas-* upe Augstrozē 1962 (= u Vainižos?), u Vainižos 1962 (tek cauri Korbiesiem pgd, P Bv, = u Augstrozē?);

Sleīkas †z Bīriņos skat. “Sleike” †z, js Bīriņos (Vidrižu cp, bijusi tāda paša nos. zemniekmāja) 1964 (“Sleikas” vs Vidrižos Lģia 2020, sal. “Sleike” †z), z Limbažos skat. *Sleīka* z, js Pociemā (izr.: sleīks, 1944. g. no Brēķu zemniekmājas atdalīts 10 ha zemesgabals, “neapbūvējās”) 1957, “Sleikas” vs Vidrižos skat. *Sleīkas* js Bīriņos, *Sleik-*pļava Limbažos skat. *Sleīkam-* pušs pļ, *Sleīkam-* pušs pļ Limbažos (// *Sleik-*pļava, Sleikas z pļava A no Jaunērma z, purvā) 1957 (sal. *Sleīka* z).

“Sleinava”, “Sleinavu-”, skat. s.v. *Slinava*.

“**Slēināji**” c Kaunatā E II 185 (sal. *Slinava* sā s.v. *Slinava*), “Sleināju- ezers” Kaunatā skat. *Slinavas-* ezers s.v. *Slinava*.

“**Sleinova**”, “Sleinova-”, “Sleinovas-”, “Sleinovo”, skat. s.v. *Slinava*.

“**Sleiņa-** ezers” Pildā skat. *Slinavas-* ezers Kaunatā s.v. *Slinava*, *Sleiņa-* namelis mž Pērkonē U IV 90 (†mz 1965, nav 1972), *Sleiņa-* upīte †str Grobiņā (// *Kīšu-*, > Liepājas ezerā, iznīcis 19. gs. beigās sakarā ar dzelzceļa būvi un apkārtnes nosusināšanu) 1960 (“Sleiņa- upīte” str U IV 80), *Sleiņi* †mz Medzē (Vērgales ciemā) 1961, z Pērkonē E II 42 (// senāk *Vācu- Sleiņi*, un *Jaun-sleiņi* [“Jaun-sleiņi” mā, DA no Aucugala c, Kurzeme 33, 19, *Jaun-sleiņi* js 1972] // senāk *Krievu- Sleiņi*, 1965, *Krievu- Sleiņi* z un *Vācu- Sleiņi* z 1972, *Krievu- Sleiņu-* mājas un *Vācu- Sleiņu-* mājas U IV 90, = “Sleiņi” vs un “Jaun-sleiņi” vs Nīcā Lģia 2023, sal. *Sleiņu-* ciems), “Sleiņi” mā Pildā (// “Leiņi” // “Lejiņi”, Goveiku ciemā) p 1978, *Sleiņi* js Virgā 1955 (“Sleiņi” vs Lģia 2020), *Jaun-sleiņi* z, *Krievu- Sleiņi* z un *Vācu- Sleiņi* z Pērkonē skat. *Sleiņi* z, *Sleiņu-* ciems Pērkonē p (sal. *Sleiņi* z), “Sleiņevas- ezers” Pildā skat. *Slinavas-* ezers Kaunatā s.v. *Slinava*: *sleinis* ‘ein Hinkender (klibiķis)’ ME III 924? Sal. uzv. *Sleinis* Dienvidkurzemē Mežs et al. 2019, II 172; Latgales vietvārdiem sal. s.v. *Slinava*.

“**Sleiņevas-**”, skat. s.v. *Slinava*.

Sleip-, Sleipais, “Sleipī”, Slēipis-, skat. s.v. **Slīpais*.

Sleirag-lauks Matkulē 1962 (“Sleiragalauks” B U IV 204). Sal. s.v. – *sleja*?

“**Sleitarāni**”, “Sleitarānu-”, skat. s.v. *Slītarš*.

Slīfvinas, skat. s.v. “Slihwīņa”.

“**Sleiži**”, Sleižu-, skat. s.v. *Slīža*.

Mūžiņ-sleja pu Stalbē 1972, *Slejas-* ezers Rozulā (// *Ruckas-* // *Babas-* // *Vērgu-*, pēc māju nosaukumiem) 1972 (“ ” Konv. XVIII 36781 [Pag. apr. 109], = “Slejas- ezers” // “Gromultu- ezers” Stalbē Lģia 2020 [Cēsu r., Stalbes cp, 2,3 ha, Lūn V 23], sal. *Slejas* mā), *Slejas* z Ādažos E I 35 (1975, “ ” vs Lģia 2020, “Slejs”, “Gaŗkalniešos pie Gaujas”, DzV 1914, Nr. 49, “Sleije” 1811., 1816. g., “Sleje” 1826. g., “Sleij” 1834., 1850. g. LVVA 199.1.1., “Sleijs” 1858. g. LVVA 199.1.540.), *Slejas* js Mangaļos 1964, mā Rozulā 1972 (“Sleijens” (ģen.) 1811. g., “Sleije” 1816., 1850., 1858. g., “Sleye” 1826. g., “Sleijes” 1834. g. Rozbeķu muižā LVVA 199.1.383., = “Slejas” vs Stalbē Lģia 2020), “Slejas” vs Stalbē skat. *Slejas* mā Rozulā, *Slejiņi* mž Medzē (Vērgales ciemā) 1961: *sleja*, *slejs*, arī *sleija*, *sleijs* ‘der Strich, die Linie, ein gerader Streifen (svītra, taisna līnija)’ ME III 924, 925, sal. arī uzv. *Sleja* Mežs et al. 2019, II 172 un Mežs et al. 2022, II 184.

“**Sleka** leija” pļ Valgalē B U IV 227 (sal. *Sleķu-* kalns s.v. *Sleķi*). Sal. s.v. *Sleķi*.

“Sleckert”, Slēķeta-, skat. s.v. *Sleķi*.

Sleķi z Neretā E II 62 (1961, *Slēķi* U V 345, “ ” vs Lģia 2020, “Sleķķe” Neretas draudzē 1793. g., “Sleķķes” 1817. g., “Sleķķe” 1818.–1823. g. Kurz. dr. chr. III 183, 228, 205), *Sleķu-* druva la Valgalē (izr.: sleķ- druv, senāk bijis lauks, tagad kails laukumiņš pie Sleķu pakalnes) 1962, *Sleķu-* kalns Neretā (pie Sleķiem z) 1961 (*Sleķu-* pakalna paka U V 346, sal. *Sleķi* z), ka Valgalē E II 121 (= *Sleķu-* pakalne, izr. sleķ- pakaln, Abavas senlejā, ceļā no Valgales Bļodu mājām Rendas virzienā?, sal. “Sleka leija” pļ s.v. “Sleka”), *Sleķu-* kapi †kp Valgalē (izr.: sleķ- kapī, senāk atradušies pie Sleķu druvas la, tur tuvējos krūmos mituši laupītāji; kapu vairs nav, bet vietu tā sauc) 1962, *Sleķu-* tiltiņš Neretā (pār Salāti u) 1961 (*Sleķu-* tilts U V 346), “Sleckert” z Skrīveros (1816. g.) LVVA 199.1.386., Slēķeta- grava Skrīveros (aiz Skrīvermuižas) 1953 (sal. “Sleckert” z). Sal. uzv. *Sleķis* un liet. uzv. *Šlekys*, *Šlekis* Mežs et al. 2019, II 172, kam pamatā liet. *šlēkis* 2 ‘nožēlojams, nekam nederīgs cilvēks’ vai *šlēkis* 3 ‘tas, kas šļupst, kas nevar izrunāt kādu skaņu’ eLKŽ.

“Slemer-māja” Trikātā (// “Slimer-”) Fs. mat.

“Slemoje-”, skat. s.v. “Sļepoje”.

Sleņģis pļ Iršos 1965, *Sleņģi* mā Sarkanmuižā E II 152 (1973, Sleņģ z U IV 281, = “Sleņģi” vs tag. Tārgales pag Lģia 2020), mā Siguldā 1975 (= z Vildogā?), “Sleņģi” vs tag. Tārgales pag skat. *Sleņģi* mā Sarkanmuižā, *Sleņģi* z Vildogā E I 53 (“Slenge” Nurmižu muižā VAR I 250, “Schlengē” 1795. g., “Slenge” 1811., 1816., 1826., 1834., 1850., 1858. g. Nurmižu muižā LVVA 199.1.312., †z 1976, = mā Siguldā?), js Zirās (izr.: sleņģ, senāk Kārļ muiž) 1963 (“Sleņģi” // v. “Karlshof” pusmu, 2,3 km uz ZR no Vendzavas muižas, BHO II 269), z Zūrās E II 155 (izr.: sleņģī, 1963, “Slengē” B U IV 298, = “Sleņģi” vs Vārvē Lģia 2020): *sleņģis* I parasti dsk. *sleņģi*, *sleņģes* ‘Fenster- und Türpfosten (logu un durvju stenderes)’, ‘Gerüste (rāmji)’, ‘Fensterladen (slēģi)’ vai *sleņģis* II ‘sliņķis’ ME III 926; Vidzemē sal. arī uzv. *Sleņģis* Mežs et al. 2022, II 184.

Sleņķi z Galgauskā 1960.

Slepeņais- slēģis pļ Rendā (cirmā) 1962, *Slepeņā-* sala Planīcā (Vilgāles ezerā, ļoti zema, vienmēr pārklāta ar ūdeni) 1963, *Slepeņ-* ceļš ce Popē U IV 280 (*Slepeņ-* ceļš [sic!], “vēcuôs senuôs laikuôs karš i gājs, ta tuŗ istaīsic tāt slepeņceļš”, 1964, meža ceļš no Ventspils–Rīgas šosejas 17. km, kur kādreiz braukuši tie zemnieki un ļaudis, kuri nevēlējās braukt cauri Popes centram, 1970, barona laikā nedrīkstēja pārdot kokus, tos slepeni veda pārdošanai pa šo ceļu, 1981), *Slepen-* sils Jūrkalnē 1969: *slepeņs* ‘heimlich, verborgen (slepeņs, slēpts)’ ME III 926.

“Sleperu-”, skat. s.v. “Slēperis”.

**Slepkava*: “Slapkova” sc. tag. Sutru pag skat. Slapkava c Vārkavā, Slapkava c Vārkavā (3 mā Rauniešu cp, †vs) 1962 (*Slepkava* z E II 174, *Slepkavas*- mājas vs, izr.: slapkavys- mōajys, Kursiešu cp, Ašinieku sādžā, 1962, “Slapkova” ap LAġš Zeps 462 [sc. tag. Sutru pag, Lġia 2020, sc. tag. Sutru pag, < 3 mājas, Latc 2007, 289]), Slapkava ga Dignājā (un “Slapkava smukšine” la) U V 324 (la, kādreiz kāds noslepkavots, p), Slapkova z Bērzgalē 1956, *Slepkava* z Vārkavā skat. Slapkava c, “Salles slepkau” z Biržos 1858. g. r. l. U V 320;

Slepkavas- birzs Jaunlaicēnē (izr.: – bierzs, “kāds vecītis vedis žagaru vezumu, tas apgāzies, un vecītis nosities gravā”) 1963, “Slepkavas- birzs” Ķeipenē p 1984, “Slepkavas- ezeriņš” Jaunpiebalgā Fs. mat., “Slapkavas-kols” ka Beļavā (izl., // “Razbainieku- kalniņš”) Lġia 2020, “Slepkavas-kalniņš” Sēlpilī skat. *Slepkav*-kalns, *Slepkavas*- mājas vs Vārkavā skat. Slapkava c, – pļavas Vārkavā (izr.: slapkavys- pļovys, < c nos.) 1962 (sal. Slapkava c), *Slepkavas*- purvs Viesienā (// *Slepkavnīca*) Mnm 1959 (1970), *Slepkavas*- puriņš pu Turaidā (nosists kāds saimnieks) 1965, *Slepkavas*- tilts Baldonē U V 219 (n 1965), *Slepkavas*- tilts Lubejā (izr.: slepkavas-) 1960 (Pieņēnos mā skv.), “Slepkavas- trīsstūris” me Zaubē (vieta Zaubes silā, uz D no Zaubes–Klīģenes ceļa, pie Viegliņu mājām; nepilni 7 ha) Zaubē 2005, 59;

Slepkavu- bedre lī Rendā (Abavas u līkums) 1962 (sal. *Slepkav*-bedre Valgalē, Virbos), †pļ Priekulē 1976, *Slepkavu*- bērzis Iecavā (Mellupu z tuvumā, tur esot kāds pakāries) 1949 (*Slepkavu*- bērzis me U V 243), *Slepkavu*- birze me Lutriņos (Ošenieku ciemā) 1953 (“Slepkavu birže” B U IV 135), *Slepkavu*- birzīte Skultē (izr.: slepkav- birzīt, // *Nāves*- birzīte // *Varuõņ*-birzīte // *Mañkiñ*-birzīte, pie Skultes muižas, Nāves saliņā paka, te 1905. g. nošauti 5–6 cilvēki) 1968, *Slepkavu*- daūba gr Gramzdā U IV 34, *Slepkavu*- dūkstis Secē 1961 (“Slepkavu duhksts” pļ U V 359), “Slepkavu-ezers” Drustos Lġia 2020 (Valkas r., Launkalnes cp, 1,4 ha, Lūn V 23), *Slepkavu*- grava Jaunlaicēnē (kāds ar vezumu nosists) 1963, *Slepkavu*- grava Kalvenē 1973 (– grava, “te cilvēki slepkavuoti, nuõtikušas aplaūpīšanas”, 1970, *Slepkavu*- grava U IV 50, “Slepkavu- grava”, D no Kalvenes c; 19. gs. sākumā laupītāju iecienīta vieta, jo dziļās gravas malā ceļš bijis ļoti šaurs, Kurzeme 77, 76), *Slepkavu*- kalns Ezerē 1953 (= Rubā?), ka Rubā (bijušas grants bedres, kurās ar granti apbērti 7 vai 15 cilvēki – grants vedēji – ar visiem zirgiem, pēc atrakšanas visi bija miruši) 1958 (sal. *Slepkavu*- kalns me U IV 150, sal. “Slepkav-kalns” apvidus, = Ezerē?), *Slepkav*[u]- kalns Stendē (// *Asm*[u]-, Kalešu laukos, tur 1905. g. nošauti nemiernieki) Draviņš 1935, 253 (“Slepkav-kalns”, Kalešu ciemā; te piemiņas akmens 1906. g. nogalinātiem revolucionāriem, Kurzeme 147, 135 [Sabiles apkārtnē, pie Kalešiem, Abava 98,

**Slepkava*

“Slepkavu- kalns”, 1905. g. nošauti vairāki revolucionāri, CpDz II 454), *Slepkavu-* kalns Vecumniekos (mežains kalns pie Priedes kroga kapiem, te noslepkavoti divi leiši) 1961 (“Slepkavu- kalns” un *Slepkavu-* ka^ols me U V 270, 271), *Slepkavu-* kalns me Rubā skat. *Slepkavu-* kalns, *Slepkavu-* kalniņš Babītē (Dzilnupītes mežniecības apgabalā) 1959, “Slapkavu- kalniņš” Mazzalvē U V 333, “Slepkavu- kalniņš” piekalne Secē U V 358 (n 1961), “Slepkavu- kalniņš” Sēlpilī skat. *Slepkav-*kalns, *Slepkavu-* līcis pļ Viesienā (Antiņēnos z, liela pļava meža vidū) 1963, *Slepkavu-* mežs Smārdē (// *Aveņ-ruoza*, tur nosists kāds cilvēks) 1959, – *pagrabs* vieta Sāvienā (izr.: slepkavu- pagraps, ciema centrā, tur noslepkavoti cilvēki) 1960, – purvs Meirānos (Indrānu cp) skv., pu Vaiņodē 1975, “Slepkavu- rija” Bilskā (vecā rija, kurā “neviens nevarot pa nakti gulēt, [...] mokot žņaudzējs”) Pas. XIV 371, 30, *Slepkavu-* siliņš Iecavā U V 243, “Slepkavu- strauts” tag. Valles pag skat. *Slepkavu-* upīte Taurkalnē, *Slepkavu-* strauts Vecumniekos 1965, *Slepkavu-* tilts Viesienā (tilts pār grāvi; te kādreiz nobendēts cilvēks) 1960, *Slepkavu-* tiltiņš Lubānā (pie tiltiņa mežā kādreiz notikusi slepkavība) 1960, “Slepkavu- upīte” Kurmenē U V 340 (n 1961), *Slepkavu-* upīte Sērenē (izr.: – ú:piņē, Jaunjelgavas cp) 1961 (“Slepkavu- upīte” str U V 362), *Slepkavu-* upīte Taurkalnē (> l. Iecavā, uz Jaunjelgavas ceļa, “šeit pakāruši vienu ebreju”) 1961 (“Slepkavu- upe” un *Slepkavu-* upīte str U V 374, *Slepkav-*upe, > l. Iecavā, E II 157, = “Slepkav-upīte” // “Slepkavu- strauts” u tag. Valles pag Lģia 2020 [Aizkraukles r., > l. Iecavā, 3 km, Lup IV 16]);

“Slepkav-akmens” skat. *Slepkav-*kaļva akmens Upesgrīvā, *Slepkav-*bedre Dundagā skv. (“Slepkav- bedre” U IV 259), bedre Valgalē (Abavciemā, vieta pie Abavas u, kurā pēc cīņas pie Kalnieku muižas 1905. g. tika nošauti revolucionāri) 1979 (= Virbos?, sal. *Slepkavu-* bedre lī Rendā), bedre Virbos (dziļa vieta Abavā u, kur 1905. g. apšauti cilvēki, kas peldējuši pāri Abavai) 1962 (= Valgalē?, sal. *Slepkavu-* bedre lī Rendā), neap Smiltēnē 1969, *Slepkav-*dārzs pļ Strazdē (// *Fērlaņd-*dārziņi, pie Piķiem mžs) 1962, *Slepkav-*ezers ņez Palsmanē (aizaudzis) 1969, “Slepkav- kalns” apvidus Rubā Lģia 2020 (sal. *Slepkavu-* kalns), *Slepkav-*kalns Ēdolē (pie Kaušiem z) 1963, ņka Īvandē 1963, “Slepkav- kalns” Jaunaucē Lģia 2020, “Slepkav- kalns” Lažā U IV 45, *Slepkav-*kalns Lubejā (izr.: slē:pkāú- kálnē, “ka tie kugi pēruši, ta viēnc izmuc's', iéskrējs pa tūo gravu, iémuc's' tai kálnā, bet nuóķēruš ūn nuósituš”) 1960, *Slepkav-*kalns Pastendē (“pe Talsēm, ku piēkte gade šāv”) 1962 (*Slepkav-*kalns U IV 214), “Slepkav- kalns” Sabiles apkārtnē skat. *Slepkav*[u]- kalns Stendē, *Slepkav-*kalns Sēlpilī (atrasts kāds nosists cilvēks) 1961 (“Slepkavu- kalniņš” // “Slepkavas-” Lģia 2020 [0,5 km uz ZR no Ūdrāniem, 0,2 km uz ZR no Vaivariņiem, Imantu zemē, Avotiņa 2003, 40]), “Slepkav- kalns” Stendē skat. *Slepkav*[u]- kalns, *Slepkav-*kalns la

Galgauskā 1974, *Sļepkav-kaļn*-bedrs bedres Ēdolē U IV 266 (izr.: – – bēdrys, 1963, sal. *Sļepkav-kalns*), *Sļepkav-kaļva* akmens Upesgrīvā (Vandzenes cp, liels akmens Uguņciemā, pie Krācumiem mā) 1976 (“Sļepkav-kalva” akmeņu krāvums Vandzenē Lģia 2020, “Sļepkav-akmens” Uguņciemā, starp Krācumu un Kaucumu mājām, aizaugušā pļavā; garums 4,5 m, platums 4,3 m, augstums 0,8 m, virsa plakana; “nostāsti par jūras laupītājiem, kas pie akmens dalījuši guvumu, viens no laupītājiem te atrasts nosļepkavots”, Kurzeme 178, 180), *Sļepkav-kaļv* me Upesgrīvā U IV 226 (tur nogalināts kāds cilvēks, 1962, “Sļepkav-kalva”, akmeņaina vieta DA no Uguņciema; “pēc nostāsta, jūras laupītāja Markgrāfa pils vieta; vēlāk te atradušās Aizsilnieku mājas”, Kurzeme 178, 180, sal. *Sļepkav-kaļva* akmens), “Sļepkav-kalv” pļ Upesgrīvā U IV 226 (*Sļepkav-kaļv*, akmeņaini uzkalniņi, 1962, *Sļepkav-kaļvas*, Vandzenes cp, Uguņciemā, 1976, sal. *Sļepkav-kaļva* akmens), *Sļepkav-purvs* Tadaikōs (reiz tur kāda meita nogalinājusi savu bērnu) 1964, *Sļepkav-šķūnis* Ozolos (// *Tīrum-*, izr.: – šķūns, Ozolu muižas bij. šķūnis, kur vācu vara 3 cilvēkus nosļepkavojusi) 1958, *Sļepkav-upe* pļ Taurkalnē (pie Sļepkavupes) 1961 (“Sļepkawupe” B U V 375, sal. *Sļepkavu-* upīte), *Sļepkav-upe* Taurkalnē un “Sļepkav-upīte” tag. Valles pag skat. *Sļepkavu-* upīte Taurkalnē, *Sļepkav-valks* pļ Zlēkās U IV 297, *Sļepkav-valks* Ugālē 1973;

Sļepkavene pļ Piltenē (Pasilciemā) 1963, *Sļepkaviņa* meža stūris Mētrienā (izr.: slapkaviņa) 1960, Sļepkavīnas- upīte Gatartā 1971, *Sļepkavnīca* †la Viļānos (izr.: slapkāuneīca, Dzipsļu sādžā, Kambarnīku zemes robežās, agrāk bijuši meži) 1948, *Sļepkavnīca* pu Viesienā skat. *Sļepkavas-* purvs, *Sļepkavnieks* †me Meirānos (izr.: slapkaūnieks, Indrānu cp) skv.: *sļepkava* ‘der Meuchelmörder, Mörder, Bandit (sļepkava, noziedznieks)’ ME III 926; dažam vv ticamāka ir saistība ar *slapjš*. Skat. arī s.v. Slapaís.

“**Sļepņeva**” vs Касēнос LAģš Zeps 463. Sal. kr. uzv. Сленнев Ганжина 441.

“**Sļepu-** ezers” Smiltēnē skat. “Slīpu- ezers” s.v. “Slīpe”.

“**Sļepuri**”, skat. s.v. “Slipuri”.

Slesarja- bo·lota pu Pasiēnē (Pasiēnes cp, Pricimovas sādžā) 1962, *Slesera-* pūrs pu Maltā (izr.: sl'es'era- pūrs, Pušbārnos c) 1976 (un *Sleseru-* pūrs pļ, izr.: s'l'es'eru- pūrs, Špieļu ciemā, 1956), *Sleseri* c Andrupenē E II 181 (1970, “Slesari” sc. Tvd 2020 [// neprecīzi “Sleseri” sc. Latc 2007, 163, Lģia 2020], “Sleseri” LAģš, kr. “Slesory” TkRI, kr. “Slesari, pri oz. Oluse” 1784. g. Zeps 463, “Слесары” sā, “при оз. Крижово”, Спис.), “Sleseri” mā Kraukļos Fs. mat., “Sļeferu dambis” me Vandzenē B U IV 233 (= *Šloser*-mežs U IV 233?), *Sleseru-* priēdītes ka Ružinā (izr.: sl'es'eru- prid'ēt'is', Ružinas cp, Jaunružinā c) 1960, *Sleseru-* pūrs pļ Maltā skat. *Slesera-* pūrs pu;

“Slesarevka” sc. tag. Griškānu pag skat. “Sļesarovka” c Rēznā, *Slesariški* z Silenē 1960, “Slesarišku- ezers” Silenē Zemgale 187 (sal. *Slesariški* z), “Sleserovka” vs Preiļos Dzeņš 102 Zeps 463 (“Sleserauka” mžs LUPD, kr. “Slesarevka” TkRI Zeps 463, “Слесаревка” z Спис., sal. Sļesarevka c Silajāņos), Sļesarevka c Silajāņos 1975 (sal. “Sleserovka” vs Preiļos), “Sļesarovka” c Rēznā LAģš Zeps 463 (“Слесаревка” Спис., = “Slesarevka” // “Sļesarovka” // “Sļesarevka” sc. tag. Griškānu pag Lģia 2020 [“Sļesarevka” // of. “Sļesarovka” Latc 2007, 305]): kr. *слесарь* ‘atslēdznieks’ Даль IV 219, sal. uzv. *Slesars, Slesers* Latgalē Mežs 2017, 251, sal. arī *Слесаровэ* la Baltkrievijā MiB 223, Liet. purvs *SliēSORIABALĒ*, viensēta *SliēSORIŠKĒ*, sal. uzv. *SliēsORĀTĪS* < liet. *sliēSORIUS* ‘atslēdznieks’ LVG.

Slesne la Preiļos (izr.: sl'es'n'e) 1968, Sļesņe pļ Zvirgzdenē 1957: sal. s.v. *Slēsna*.

“**Sleznēs**” mžs Varakļānos CK Zeps 463. Sal. s.v. *Slēsna*.

Sleža z Dunikā E II 39 (*Sleži*, Sikšņu ciemā, 1958, “Šležis” mz U IV 73, = “Slēžas” mā Kurzeme 41), *Sleži* mā Rucavā (un *Vēc-sleži* mā) 1972 (“Sleža” // “Slēža” E II 45, “Slašche” z 1858. g. r. l. U IV 101, te arī *Sležarūbeža-gabals* la, robežojas ar kaimiņa Sleža māju zemi, p), “Sležu- pu[rvs]” Kalupē LME Zeps 463. Sal. Kurzemes DR izplatītu uzv. *Sležis* Mežs et al. 2019, II 172, kas saistāms ar liet. uzv. *Šlēžas, Šlēžis, Šležys, Šlēža* < liet. *šlēžas* ‘ārstniecības alteja (*Althaea officinalis*)’, *šlēžas* ‘nolaidīgs cilvēks, nevīža’ eLKŽ vai *šležióti* ‘slaistīties, klaiņot, ložņāt, blandīties’ u. c. eLPŽ.

Slēdes z Smārdē E II 144 (U V 514, 1959), *Slēžu*-ciems Smārdē U V 514 (*Slēžu*- ciems, tur arī mā *Slēdes*, 1959), *Slēdene* ce Druvienā (no Slēdenēm z uz lielceļu) 1975, “Slehdenes muišcha” mu Cesvainē (Aizkujā pgd) Cesv. 4 (sal. *Slēdenes* z), *Slēdenes* z Cesvainē EI 9 (“Sleden” VAR III 1183, “Sleedan” 1816., 1834., 1850. g., “Sledan” 1826. g. Aizkujas muižā LVVA 199.1.14., *Slēdenes* Mnm 1959, Slēdeņš, divas mā ar šādu nosaukumu, vienas – nodegušas, 1968, “Slēdenes” vs, un “Liepiņ-slēdenes” // agrāk “Slēdenes” vs Lģia 2020, sal. *Sledeņu- priedes* ka s.v. *Sledeņu-*), *Slēdenes* z Kraukļos E I 15 (“Slehdenes” Cesv. 39, “Sledan” 1826. g. LVVA 199.1.127., *Slēdenes* // *Sliedenes* Fs. mat., *Liel-slēdenes* z un *Maz-slēdenes* z, un *Slēdeņu-* mežs, kādreiz piederējis Slēdenēm z, 1970, “Slēdenes” mā p 1969, = “Liel-slēdenes” vs Cesvainē Lģia 2023), “Slēdeņu- purvs” Cesvainē Pas. XV 455 (sal. *Slēdenes* z). Sal. *slēde, slēde* ‘der Gang, die Spur (gājums, pēdas, sliede)’ ME III 927?

“**Slēgums**” hidrotehniska būve tag. Virešu pag Lģia 2020, *Slēgumi* mz Gaujienā (Virešu cp) 1961. Sal. *slēgums* LLVV 7₁ 573.

“**Slēģis**” me Skujenē (// “Pienes- mežs”) Lģia 2020, *Slēģis* me Ziemupē (Vērgales cp) 1964, *Akmēn-slēģis* me Lībagos (te lieli un mazi akmeņi)

1962, *Baznic-slēģis* me Lībagos (// *Baznic-kaļns*, cauri iet ceļš uz baznīcu) 1962 (“Baznīc-slēģis” U IV 199), *Bērn-slēģis* me Alsungā (kāda sieviete tur nožņaugusi bērnu) 1979, *Biŗz-pļaviņ-slēģis* me Strazdē (un *Loũ-gal-slēģis* me, *Veçùm-slēģis* me) 1962, *Caũrùm-slēģis* me Lībagos (izcirstā vieta mežā kā caurums, un *Çeļm-slēģis* me, ir celmi) 1962 (“Caurum-slēģis” U IV 199, *Caũrum-slēģis*, Kaziņu mežā, p), *Ezeriņ-slēģis* me Ugālē 1973, *Gar-dang-slēģis* me Popē (agrāk liela cirsma netālu no Gardangām mā, tagad jaunaudze) 1970, *Gõrgen-slēģis* me Popē (cirsma) 1981, *Grañt-slēģis* me Palsmanē 1969, *Greb-slēģis* me Lībagos (iesp., bijušas Grebju mājas) 1962 (“Greb-slēģis” U IV 199), *Grēku-slēģis* me Ugālē 1973, *Jaũnais-slēģis* me Dunalkā (un *Veçais-slēģis* me) 1964, *Krast-slēģis* me Lībagos (un *Keķeņ-slēģis* me, īpašnieks bijis vīrs ar uzv. Teteris, mežā daudz teteru) 1962, *Kuñbru-slēģis* me Raņķos (izcirtums) U IV 143, *Ķiņg-slēģis* me Ēdolē U IV 265 (†me, pie Skaidrājiem z, 1963), “Ķivštes-slēģis” me Dundagā U IV 258, *Laip-slēģis* me Popē (“valkam gāj pār, ielik laip”) 1964, *Liniņ-slēģis* me Lībagos (izcirsts, izveido it kā taisnu līniju mežā, te ir arī ceļš) 1962, *Loũ-gal-slēģis* me Strazdē skat. *Biŗz-pļaviņ-slēģis* me, *Mācītāju-slēģis* me Piltenē (izcirtums, Lagzdenes mežniecībā, kur trīs vietējie mācītāji cirtuši malku) p 1965, *Meijèr-slēģis* me Palsmanē (pie Silzemniekiem z) 1969, *Milicijas-slēģis* me Piltenē (izcirtums, Lagzdenes mežniecībā, kur milicijai cirta malku) p 1965, *Mīlestības-slēģis* me Piltenē (izcirtums, Lagzdenes mežniecībā, “kur nodarbojušies ar mīlestību”) p 1965, *Paegļ-slēģis* me Nogalē (Rojas cp, izcirtums, netālu no Paegļu mžs) 1973, *Paũdèr-slēģis* me Jaunpiebalgā (Lielrempos z) 1970, *Piñkas-slēģis* me Remtē (“meš, ku gāja uogās – vienu bi zir°ks nuõspèris”) 1953, *Plikais-slēģis* me Stendē (“tagad saaudzis prāvs mežs, kāpēc agrākais nosaukums kļuvis par nonsenu”) Draviņš 1939, 411, *Slepeņais-slēģis* pļ Rendā (cirmā) 1962, *Sniķeŗ-slēģis* me Talsos U IV 224, *Šmit-slēģis* me Puzē (pirms 26 g. pakāries Šmits) 1964, *Uŗļa-slēģis* me Kandavā U IV 195, “Ozolu-slēģis” izcirtums Ugālē (Māteru ciemā; “Vel mums mežā iekšā tāds nosaukums – *Ozol slēģ* – tur daudz ozol. Tā kā cirsma, viņ sauc. Ozoli palikuši”) Ugāle 238, 219, 258, *Veçais-slēģis* me Dunalkā skat. *Jaũnais-slēģis* me, *Veçeis-slēģis* me Talsos U IV 224 (Pastendē 1962), *Veçùm-slēģis* me Strazdē skat. *Biŗz-pļaviņ-slēģis*, *Vilēzina-slēģis* me Palsmanē 1969, *Zirg-slēģis* me Vandzenē (Dārtē c) 1976, *Žid-slēģis* me Lībagos 1962 (“Žid-slēģis” U IV 199), *Slēģ(a)-kalns* Snēpelē 1963, *Slēģa-Kanāzi* js Jaunpiebalgā (// *Pēçi*, pēc iedzīvotāju uzv.) 1970 (“Slēģa-Kanāzi” vs Lģia 2020, sal. *Kanāzi* z E I 23), *Slēģa-lauks* Dunalkā (Desās z, blakus ir me) 1964 (sal. *Jaũnais-slēģis* me), “Slēģa-Skanuļi” †vs Jaunpiebalgā Lģia 2020 (“Slēģu-Skanuļi” mā Tvd 2020), *Slēģis-pļāv* pļ Jūrkalnē 1969;

“Slēģis”

Slēģi mā Rankā 1971, *Ķiukstes-slēģi* ga Dundagā skv., “Slēģu- Skanuļi” mā Jaunpiebalgā skat. “Slēģa- Skanuļi” †vs, *Slēģ-kalns* Upesgrīvā 1962 (“Slēģ-kalns” U IV 225), *Gare-slēģ-lāma* Kandavā 1962, *Slēģ-mala* pļ Planīcā (Rūšos z, blakus cirsti kungu slēģi) 1963, *Slēģenieki* mā Alsungā 1978 (*Slēģnīek-būd* mz U IV 8), †z Jūrkalnē 1969, Slēģīc me Veļķos 1940, “Slēģīši” vs tag. Sīļukalna pag Lģia 2020: parasti *slēģis* I ‘ein zum Aushauen bestimmtes od. ausgehauenes Stück Wald (izciršanai paredzēts mežs, cirsma vai izcirtums)’, retāk iespējams *slēģis* II, *slēģe* ‘die Fensterladen (logu slēģi)’ ME III 928.

Slēksne liekņa Aknīstē (Mežaraupjos c) Fil. mat. 39 (“Slēksne” U V 276), pļ Andrupenē (izr.: sl'ēks'n'ē, Šņukutos c) 1970, *Slēksne* pļ Kaunatā (izr.: s'l'ēks'ņa, Dzirkāļu ciemā) 1956, pļ Taurkalnē 1961 (“Slēhķņe” B U V 375), pļ Tīlžā 1980, *Dziļāis- Slēksnis* vieta mežā Nīcgalē (izr.: z'il'is' sl'ieksn'is) p, *Slēksnes* la Kalupē (izr.: sl'ieks'n'is', un *Slēksnīte* pļ [le, izr.: slieksn'iet'ä, 1961], izr.: slieksn'iet'ē, “gryma vydā, navar'ie pūorīt”) 1958, *Slēksnīte* pļ Kalupē skat. *Slēksnes* la: *slēksne* II ‘ein kleiner, mit Gras bewachsener Waldmorast (ar zāli apaudzis purviņš mežā)’ ME III 928, sal. liet. *slēsna*, *slēsna* 1) ‘zems, lēzens’; 2) ‘nedziļš, sekls’; 3) ‘nolaidens’ un *šlēkšna* 1) ‘slīps’; 2) ‘sekls, nedziļš’; 3) ‘ieslīps, diagonāls’; 4) pārn. ‘sarucis, sarāvis, ļengans’ eLKŽ.

Slēkta u Tūjā (“vietām pa zemes apakšu, vietām uzceļas augšā”, Dravniekos z) 1957: *slēgt* ‘schliessen’ ME III 928?

Slēķi, skat. s.v. *Sleķi*.

“*Slehmetes*” z Kusā [?] (Cesvaines draudzē, Lodes pagastā) Cesv. 45. Sal. *slemete* ‘ein weicher, schmutziger Gegenstand (z. B. ein Lappen); etwas Weiches, Welkes (mīksts, netīrs priekšmets, piemēram, lupata; kaut kas mīksts, savītis)’ EH II 524?

“*Slēpe*” ti Pūrē Tvd 2020. < *slēpt*?

Slēpenis z Vaivē (// *Slēpeņi*, visvecākā vaivēnieša izrunā ar *-iņi*) p (“*Slēpeņi*” // *Slēpiņi* E I 31, “Schlepen” Zetlēru muižā VAR II 481, 482, “*Slehpena* Jekabs”, 1807. g. Cēsu apr. Veismaņu pag FBR III 114, “*Slēpiņi*”, 1601. g. Siselēnu vakā, “*Slēpiņa* Jānis” 1688. g. Enz. C. 73, 107, “*Kalna Slepen*” z un “*Leies Slepen*” z Zekleru muižā 1811., 1816., 1826., 1834. g. LVVA 199.1.425. [“*Kalna-slēpiņš*” un “*Lejas-slēpiņš*” 1826. g. Enz. C. 107]), *Maz-slēpiņi* vs Vaivē 1978 (“*Maz-slēpeņi*” Lģia 2023): *slēpenis* ‘das Versteck (paslēptuve, slēpnis)’ ME III 929.

“*Slēperis*” †z Vērgalē B E II 47 (n 1972, = “*Sliper*” 1850. g. r. l. U IV 109?), *Slēpeŗs* †kr Babītē (Babītes cp, vecs kr pie Piņķu muižas) 1969 (= *Slēperi* z), “*Slēpera- līkums*” upes posms Jūrmalā (Lielupes posms lejtecē, // “*Slēperu- līkums*”) Lģia 2023 (Belte RJ 11, 206), *Slēpera-* pusmuiža †pusmu Piņķos skat. *Slēperi* z Babītē, “*Slēpera- sūnu- purvs*” Rīgas–Slokas apgabalā skat.

“Slēperu- purvs” Jūrmalā, *Slēperi* z Babītē E I 54 (“Slēperi” vs Lģia 2020 [sena kroga vieta vēsturiskā satiksmes ceļa malā, Tvd 2020], “Schlepper” Piņķu muižā VAR I LXXI, *Slēperi* Piņķos, Babītes cp, Jūrmalas šosejas malā, bij. *Slēpera*- pusmuiža, 1969 [“Slēperi” // v. “Sleepern” pusmu, 1,5 km uz Z no Piņķu muižas, v. “Schlepern” 1798. g., v. “Schlepern” 1826. g. BHO II 600], “Slēperi” ap CpDz I 186, = *Slēpešs* †kr), “Slēperu- līkums” upes posms Jūrmalā skat. “Slēpera- līkums”, “Slēperu- purvs” Jūrmalā (// “Slēperu- purvs”) Lģia 2020 (agrāk kūdras raktuves, vēlāk pilsētas izgāztuve, Tvd 2020, “Slēpera- sūnu- purvs”, Rīgas–Slokas apgabalā, Belte RJ 4, “Slēperu- kūdras- purvs”, Priedainē c, Lat. c. 27). Iespējams, pamatā vlv. *slēpære* ‘guļava, sliņķis’ vai ‘nesējs, vilcējs’ Köbler.

Slēpiņi, skat. s.v. *Slēpenis*.

“Slēpotāju- ieplaka” tag. Carnikavas nov. (lēzena apmežota nogāze Langas kalna (kāpas) jūras pusē) Tvd 2020, “– kalns” Sausnējā (izr.: slēpuotāju-, // “Kaķa- kalns” // “Balles- kalns” // “Dzenola- kalns”, apm. 300 m D no Reklšēniem; “agrāk no tā 9 baznīcu torņus varējuši saskaitīt”) Avotiņa 1999, 63 (// “Kaķa- kalns” // “Balles- kalns” // “Dzenola- kalns” Lģia 2020): *slēpotājs* LLVV 7₁ 577.

Slēsna la Barkavā (Murmastienes cp, agrāk bijusi pļ, jājuši pieguļnieki) 1962, pu Maltā (Špieļos c, aiz mazā Vēziņa ezera) 1956, *Slēsne* ap Nautrēnos (iepirktie zemes gabali un viensētas mežā) Stafecka 2002, 51 (“Slēsne” Zeps 463, “Maz-Lesni” un “Liel-Lesni” LAģš Zeps 463, “Leluo- slēsne” Npv 2008), *Slēsne* pļ Varakļānos E II 188 (izr.: sl'ēs'n'e, neauglīga pļ, 1976, “Slēsne” ALatg. 3, 410 Zeps 463), *Mazā- slēsne* pļ Nautrēnos Stafecka 2008, 169. “Slēsnes- kalns” Gaigalavā (Žogotu ciemā) LJ 1931, 6, 192, *Slēsnes- mala* pļ Nautrēnos (izr.: slàs'n'is' - mola, pie Diervu ciema) 1970: *slēsne* ‘eine einschliessende Stelle im Morast (staigna vieta purvā)’, arī “ein im Sumpf ausgetretener Pfad (purvā iemīta taka)” un “eine schmale Wiese (šaura pļava)” (Varakļānos) ME III 930, kā arī ‘ein niedrig gelegener Ort (zema vieta)’ EH II 525. Sal. arī *slēsns* ‘niedrig gelegen; feucht, einschliessend (zems; mitrs, staigns)’ ME III 930; skat. arī Stafecka 2002, 51. Sal. s.v. “Sleznes”.

“Slēža”, “Slēžas”, skat. s.v. *Sleža*.

Slēžu-, skat. s.v. *Slēdes*.

Slīc-kalns Kosā (Skujenes cp, pie Ozoliņiem) 1971. Varbūt *c* < *ts*, t. i., *Slītas*- kalns?

“**Sličevska**” mā Rudzētos p 1969 (sal. “Sliccauka” vs s.v. “Slieces-?”).

“**Sličī**” c Vārkavā (kr.) TkRI Zeps 94 (“Čukuri” LAģš Zeps 94, sal. *Sličū*- mežs s.v. “Slieces-”), Slič-lām pļ Lībagos (// Šlič-lāms, Andumu mežā) 1962 (“Šlič-lāms” U IV 199).

Slidenis klints Turaidā 1965: *slidens* ‘glatt wie Eis, schlüpfrig (gluds kā ledus, slidens)’, arī ‘schräg ablaufend (slīpi lejupejošs)’, *slidenis* ‘ein ausgleiten machender (schlüpfriger) Weg (slidens ceļš)’ ME III 931.

Slidiņas †mz, mz Ērgļos (nodega, uzcēla) 1977. Sal. s.v. *Slidenis*?

Slikšāni z Biržos 1961, *Slikšāni* z Elkšņos U V 329 (*Slikšēni* E II 58, *Slikšēni* †mā 1960, “Schlickfchan” 1748. g. p), *Slikšāni* z Saukā 1961, *Slikšāni* z Vārnāvā E II 70 (U V 379, *Slikšāni* 1961, “Slikšāni” un “Jaun-slikšāni” Tvd 2020, = “Slikšāni” vs un “Jaun-slikšāni” vs Viesītē Lģia 2023), *Jāun-slikšāni* z Pļaviņās (Klintaines cp) 1960, *Slikšānu-* sudmalas dzi Elkšņos U V 330 (*Slikšānu-*, Klauces galā pgd, 1960). Sal. Sēlijā uzv. *Slikšānis*, *Slikšāns* Mežs et al. 2019, II 172. Sal. arī Latgales uzv. *Slišāns* Mežs 2017, 251?

Sliktais- atvars Ķoņos 1975, *Sliktā-* sala la Jaunlaicēnē (izr.: sliktuòsola, tīrums, neauglīga zeme) J. Dz., *Sliktaine* †pļ Zalvē (uz R no Krūmiņiem js, pāri Taisnajam ceļam, bijušas apm. 12 pūrvietas, tagad aizaugusi) 1961 (= “Slitaine” pļ B U V 382?): *slikts* I ‘schlecht, gering’ ME III 931.

Slikums z Dikļos (Budenbrociešos pgd) E I 91 (// *Slikumi*, senajā Budenbrokas daļā, 1964, “Slikumi” mā p 1969, *Slikumi* mā 1974, “Slikkum” Budenbrokas muižā 1826. g. LVVA 199.1.419.), *Slikums* z Limbažos (tā agrāk saukuši *Maz-* un *Liel-vīķuli* z, kas zemā vietā Lādes ezera krastā, *slikums* ‘zema vieta’, “Slikkum” 1861. g.) Lb, *Slikumi* z Zaubē p 1980 (“Schlikum” 1795. g., “Schlikkum” 1811. g., “Schlickum” 1816., 1834. g., “Slikkum” 1826., 1850., 1858. g. Jaunpils muižā LVVA 199.1.169.), *Slikum*-pļava Limbažos (Virbutņu mežsarga apgaitā, apm. 1 km uz Z no mžs, mežā, tur ir slīkšņa) 1957. Sal. *slikt* = *slikt* I ar piemēriem no Ziemeļvidzemes ME III 931, EH II 525.

Slimais- kalns Veclaicēnē (izr.: slimis-, un *Slimais-* tilts) 1961, *Slimā-dūksts* la Mārkalnē (Veļķeru māju zemē) 1961 (“Slimā- dūksts” // “Slimo-douksts” pu Lģia 2020), *Slimā- tilta-* kalns Jaunpiebalgā (Lielkurmjos z, tilts kādreiz bija salauzts) 1971: *slims* 1) ‘arg, böse (slikts, ļauns)’ ME III 932 vai *slims* LLVV 7₁ 593.

“**Slimbak**” z Aisterē 1835. g. r. l. U IV 68. Sal. s.v. *Slimais*-?

“**Slimer**-māja”, skat. s.v. “Slemer-”.

“**Slimnīcas-** atteka” Strenčos (pilsētā, Gaujā u) Lģia 2020, “Slimnīcas-dīķis” Saldū (pilsētā) Lģia 2020, *Slimnīcas-* dīķis Tilžā (izr.: slīmn'eīcys-, pie Tilžas slimnīcas) 1974, “Slimnīcas- kapi” Strenčos (pilsētā) Lģia 2020, “Slimnīcas- māja” Rankā (// “Jaunā- pils” // “Baznīca”, līdz lielās pils ēkas uzcelšanai kalpojusi kā kungu dzīvojamā māja, pēc tam tajā dzīvojuši muižas kalpotāji; pēc zemes reformas tajā kādu laiku bijusi slimnīca, tad Meža skolas kopmītnes, tad dzīvokļi; šobrīd ēkā iekārtota katoļu kapela ar zvanu torni un draudzes telpām) Tvd 2020, *Slimnīcas-* mežs Tilžā 1980, *Slimnīcas-* sils

me Varakļānos 1970, “Slimnīcas- strauts” Liepnā (// izl. “Brouža- strauts”) Lģia 2020, str Saldū (pilsētā) Lģia 2020 (Saldus r., > l. Ciecērē u, 6 km, Lup IV 16), “Vet-slimnīcas- purvs” Jeros (5 ha, zāļu pu, nodrenēts un iekļauts aramzemē; notece uz Rūju u) Rūjiena 1999, 49: *slimnīca* LLVV 7, 593.

Slīmpji z Garozā E II 78 (*Slīmpji* U V 409 [1967], “Slimpe” 1811. g. r. l. UV 410, = “Sлимпji” vs tag. Salgales pag Lģia 2020), z Kēčos E I 46 (“Schlimp” †z VAR I 146, “Schlimpe” 1795. g., “Slimpe” 1811., 1816., 1826., 1834., 1850., 1858. g. LVVA 199.1.110., = “Sлимпi” // kļūdaini “Sлимпji” vs Nītaurē Lģia 2020, *Slīmpi* z Nītaurē 1953), *Slīmpi* z Nītaurē skat. *Slīmpji* z Kēčos, “Sлимпji” vs tag. Salgales pag skat. *Slīmpji* z Garozā, *Slīmpji* z Vecsvirlaukā E II 85 (*Slīmpi* U V 436 [1959], = “Schlimpe” 1747. g. Mazbūtos mu p?), “Slīmpu- kalns” Nītaurē (// “Pēter-kalns”) Lģia 2020 (sal. *Slīmpji* z Kēčos), *Slīmpu-* kapi Vecsvirlaukā (pie Slīmpjiem z) 1959 (U V 437, “Slīmpju- kapi” Jaunsvirlaukā Lģia 2020, sal. *Slīmpji* z). Sal. *Sлимпis*, *Slimpe*, rets uzvārds no Zemgales, Mežs et al. 2019, II 172.

Slīn-dūobu- pļavas Krāslavā (izr.: sl'in-dūbu- pļavys, Mateļos c) 1957.

“Slinke” z Mīlzkalnē 1811. g. r. l. U V 507 (n 1973), “Slinki” ap Šķaunē (kr.) TkRI Zeps 463 (kr. “Drv. Slinkovo vo dvorē Petruška Trivuška” 1654. g. Zeps 463). Sal. s.v. *Sliņķis*?

Slīnnas z Mālpilī 1977.

Sliņķis z Smiltēnē (Ikšeliēšos pgd) E I 84 (1963, “Schlinck” Cērtēnes muižā VAR II 677, “Slincke” 1795. g. Ikšeles muižā LVVA 199.1.527. [“Slinke” 1811., 1816., 1826., 1834. g., “Kalna Slinke” 1850., 1858. g. un “Leijas Slinke” 1850. g., “Leijas Slinke” 1858. g. LVVA 199.1.488.], sal. *Lejas- Sliņķi* z Raunā), “Sliņķis” pļ Puzē B U IV 270, *Sliņķi* †js Dzirciemā (Zentēnes cp) 1973, z Iecavā E II 29 (U V 241, “Schlinck” 1747. g. r. l. p, “Sliņķi” Zemgale 143, *Liēlie- Sliņķi* – tag. *Gulbji* z, un *Mazie- Sliņķi* – tag. *Gundegas* z un *Gaitas* z 1949, *Liēlie- Sliņķi* – tag. *Gulbi* z, un *Mazie- Sliņķi* – tag. *Gundegas* z 1967), z Pabažos E I 53 (tagad *Uōzuōlniēki* 1964, “Slinke” 1826. g. LVVA 199.1.327.), mz Spārnē (Ģibuļu cp) 1962, z Stendē E II 120 (1962, *Sliņķ*, un *Sliņķ-tīrels* tī U IV 219, 220, *Sliņķ[i]* Draviņš 1935, 274), *Lejas- Sliņķi* z Raunā (kādreiz bijušas pie Blomes) 1974 (sal. *Sliņķis* z Smiltēnē), *Liēlie-* un *Mazie- Sliņķi* z Iecavā skat. *Sliņķi* z, “Sliņķene” pļ Stendē B U IV 220 (*Sliņķen* U IV 220, *Sliņķen[e]*, pie Dubeniem, Draviņš 1935, 274): *sliņķis* ‘ein Faulenzer’ ME III 933. Sal. arī s.v. “Slinke”.

“Slīpa” ap Jēkabpilī (kr.) TkRI Zeps 463 (kr. “Slīpa” // kr. “Slīta”, pie Daugavas u, 1784. g. Zeps 463).

Slīpe z Vīpē (izr.: sli:pe) 1962 (sal. “Slīpie” vs s.v. **Slīpais*), “Slīpe” pils. daļa Pāvilstā Lģia 2020 (= *Slīte* mehāniskās darbnīcas Sakā?), *Slīpis*

me, pļ Brenguļos (= Slīp- pļava?) 1964, “Slīpes- muiža” Zaubē skat. *Slīpe* mu s.v. “Slīpe”, *Slipiņi* z Kuldīgā (Kalnmuižniekos pgd) E II 94 (“Slippin” 1850. g. r. l. U IV 128, “Slipiņi” mā Kuldīgas apkārtnē p 1962, = Kurmālē?), z Kurmālē (izr: slipiņi, // *Slipiņ-beīešs* // senāk Salmiņ, Slipiņciemā, Ievkalnu cp, Beijers ir uzv., Salmiņi – agrākā iesauka) 1963 (“Slipiņi” mā, uz D no Kuldīgas pils., Kurzeme 101, “Slipiņi” vs tag. Pelču pag Lģia 2020, = Kuldīgā?, sal. *Slipiņ-ciēms* mā grupa Kuldīgā), *Slipiņ-beīešs* z Kurmālē skat. *Slipiņi* z, *Slipiņ-ciēms* mā grupa Kuldīgā (ietilpst Biēraņdž, Jāņļaužs, Salmiņ) U IV 126 (*Slipiņ-(ciēms)* c, pēd. laikā Kurmālē, Ievkalnu cp, atrodas slīpā vietā, 1963, “Slipiņ-ciēms” mc. tag. Pelču pag Latc 2007, 198 [Lģia 2020], sal. *Slipiņi* z Kuldīgā un Kurmālē), *Slipiņ-klajumi* pļ Kurmālē (izr.: slipiņ-klaiņ, klajumā pie Slipiņiem) 1963, *Slipiņ-rudzis* z Kurmālē (izr.: slipiņ-rūž, // Slipiņ // senāk Jāņļaužs, Slipiņciemā, Ievkalnu cp, Rudzis ir uzv., Jāņļauži – agrākā iesauka) 1963 (sal. *Slipiņ-ciēms* mā grupa Kuldīgā), *slipiņnieki* pļ Kurmālē (Slipiņciemā) 1963. Sal. *slīps* ‘schräge; steil (slīps, stāvs)’ ME III 937? Skat. arī s.v. “Slīpe”.

“**Sliper**”, skat. s.v. “Slēperis”.

“**Slīpu-** Melderī” z Krustpilī skat. *Slīpuo- Melderī* s.v. **Slīpais*.

“**Slīpuri**” c Pustiņā E II 173 (izr.: sl'ipu-ry, Robežnieku cp, sādža ar 30 saimniecībām 1962, “Slepuri”, izr.: sl'ipurí, Zeps 463 [LAģš Zeps 463], kr. “Slěpury” TkRI, po. “Slepury” 1749. g. Zeps 463, “Слипуры”, “при оз. Бол. Гусено, Мал. Гусено”, Спис., = “Slepuri” // “Slěpuri” bijušā c daļa, un “Slěpuru- ezers” // “Mazais- Gusena- ezers” // “Gaičeļu- ezers” // “Raiceļu- ezers” // “Ūseņu- ezers” Robežniekos Lģia 2020).

“**Slīseļa-** māja” mz Rucavā (Būtiņģu ciemā, pieder Lietuvai) U IV 97 (n 1972). Sal. Rucavas un Nīcas uzv. *Šlīselis* Mežs et al. 2019, II 212. Sal. arī liet. uzv. *Šlīselis* eLPŽ un v. *Schlüssel* ‘atslēga’.

Slīsera- krogs †kr Mālpilī (un – līcis) 1950 (sal. *Slīseri* z), *Slīseri* z Lejasciemā (Auguliešos) E I 79 (*Slīseri* mā, pie Augulienas ezera, 1973 [mā Vecgulbenē, Beļavas cp, 5,5 km no Beļavas, 1974], “Slīseri” vs Beļavā Lģia 2020, “Slīfser” Augulienas muižā 1826. g. LVVA 199.1.385.), z Mālpilī (Buceniešos pgd) E I 51 (“Schlusscher” VAR I 276, “Schlisfer” 1795. g., “Slisfer” 1811., 1834., 1850., 1858. g. LVVA 199.1.241., *Slīseri* †z 1950, *Kaļna- Slīseri* vs, *Lejas- Slīseri* vs, *Več-slīseri* vs 1977, “Vec-slīseri” vs Lģia 2023, v. “Slisser” pusmu 1826. g., 2 km uz DDA no Mālpils, “Schlisser”, “Schijsser” vs 1681. g. BHO II 600, sal. *Slīsera-* krogs †kr), *Slīseru-* kalns [Lejasciemā] (Augulenē c, un *Slīseru-* kalns la, pieder Dumpju ciemam, < ciema nos. *Slīseri*) 1956 (sal. *Slīseri* z). Sal. v. *Schliesser* ‘vārtu vai durvju sargs; slēdzene’?

“**Slisiņi**”, skat. s.v. *Sliši*.

“**Sliss**” ez Beļavā (// “Augulienas- ezers” // “Augulenes- ezers” // “Augulienes- ezers” // “Dumpe” // “Dumpju- ezers”) Lģia 2020 (sal. *Sliseņi* z Lejasciemā s.v. *Slisera-*).

Slīšava gara paka Piedrujā (kr., izr.: slyšava-, Zagrojē c) 1962. Sal. kr. *слышать* ‘dzirdēt’?

Slīšāni, “Slišēni”, skat. s.v. *Sliši*.

Slīši z Ikšķilē (bij. Turkalnes muižā) E I 40 (*Jaun-sliši* z [1969] un *Vēc-sliši* †z, Turkalnes cp, 1953, “Jaun Slisfe” un “Wezz Slisfe” Turkalnes muižā 1834. g. LVVA 199.1.481., = “Jaun-sliši” vs tag. Tīnūžu pag Lģia 2023), “Slišāni” vs Baltinavā Dzeive 119, 14 (“Slišēni” LAģš Zeps 464), *Slīšāni* mā Šķilbēnos (Medņevas cp) 1974, *Slīšiņi* c Bejā 1961 (sal. z), z Bejā E I 76 (“Schlischei” Babeckas muižā VAR III 876, “Slisfing” Babeckas muižā 1826. g. LVVA 199.1.36., “Slīšiņi” mā Bejas cp p 1969, = “Bejas- Slīšiņi” // “Slisiņi” // agrāk “Slīšiņi” vs tag. Jaunalūksnes pag Lģia 2020, sal. c), “Slīšiņu- upīte” tag. Jaunalūksnes pag (// “Adrakašu- upīte” // “Slīšiņu- grāvis” // “Adrakašu- strauts”) Lģia 2020 (“Slīšiņu- grāvis” Alūksnes r., > l. Skolasupītē, Lup IV 16). Sal. *slisītis*, *slīšiņš* ‘Pussen, der Steinpeizger (cobitis taenia L.) (akmeņgrauzis (zivs))’ ME III 933. Sal. arī uzv. *Slīšāns* Latgalē, galvenokārt Šķilbēnos, iespējams, no po. uzv. *slisz*, ko saista ar po. *slisz* ‘slēdzene’, arī ‘asaru dzimtas zivs’ Mežs 2017, 251 un uzv. *Slisis* Vidzemē Mežs et al. 2022, II 184.

Slīškāni z Odzienā 1960. Sal. uzv. *Slikšāns* Sēlijā Mežs et al. 2019, II 172. Sal. arī s.v. *Sliši*?

Slīšķevici †mā Nogalē (Rojas cp, Kaltenē, tagad tikai pamati) 1973. Pamatā uzv.? Sal. s.v. *Sliši*? Sal. retu Vidzemes uzv. *Šlīškevičs* Mežs et al. 2022, II 219?

Slītas- kalns me Odzienā (izr.: sli:tās- kolnc, bijusi čigānu apmešanās vieta) 1960, “Slitaine” pļ Zalvē skat. *Sliktaine* †pļ s.v. *Sliktais-* *slita* I ‘ein aus liegenden Hölzern gemachter Zaun; ein aus Fichtenzweigen geflochtener Zaun; eine Art Geländer zum Anbinden der Pferde (no guleniskiem kokiem taisīta sēta; no egļu zariem pīta sēta; margas zirgu piesiešanai)’ ME III 933, 934.

Slīte mehāniskās darbnīcas Sakā 1984 (= “Slīpe” pils. daļa Pāvilostā?). Sal. s.v. *Slītas-*?

Slīukišķas krūmājs Aulejā (izr.: sl'uk' iškys, Busenišķās) 1978.

Slīyūžu- pļova pļ Ozolainē 1956. < *slūžas*?

“**Slivariki**” ap Aglonā (kr.) TkRI Zeps 464.

“**Slīwen**”, skat. s.v. *Slīvēn* un s.v. “Slīhwiņa”.

Sliz·koj kameņ akmens un pļ Pasiēnē (kr., Zaļesjes cp, Romašonku sādžā) 1962: kr. *слизкий* ‘slidens’ Даль IV 202, 220.

Slīzas z Piņķos (Babītes cp, agrākais nos., tagad *Burtniēki*) 1969. Sal. liet. uzv. *Slīžys* < liet. *slīžis, slīžys* 1) ‘akmeņgrauzis, šmerliņš (Nemachilus barbatulus)’; 2) ‘gliemezis’ LKŽ XIII 38, bkr. uzv. *Слиж, Слиж* Бірыла II 382 un po. uzv. *Slysz, Śliż* eLPŽ. Sal. arī Liet. vv *Slīziai* c Biržu r. un Ukmerģes r., *Slīziū kálnas* VŽ 342.

Slīzi, skat. s.v. *Slīza*.

“**Slīcena-**”, *Slīcene, Slīcenis*, skat. s.v. – *slīcis*.

Nuōr-slīcis la Turaidā (Krimuldā c, pavasarī, palu laikā nora slīkst zem ūdens) 1977, *Slīču-* mežs Vārkavā (// Čukuru-, pie Čukuriem) 1962, *Slīcene* pu Vecpiebalgā (staigns) 1971, *Slīcenis* atvars Taurenē (ziemā neaizsalst, tajā noslīcis daudz cilvēku) 1972, “Slīcenis” ez Taurenē (// “Slīcena- ezers”) Lģia 2020 (// “Slīcena- ezers” Cēsu r., Taurenē cp, neliels, starp Stupēnu un Dabaru ezeriem, Lūn V 23): *slīkt* 1) ‘sich neigen, sich senken; nach unten fallend sich verlieren (liekties, iegrimt, krītot pazust)’; 2) ‘im Wasser untergehen, untergehen überhaupt (grimt ūdenī, grimt)’ ME III 935.

Slīcevska z Rudzētos (izr.: sl'ic'ev'ska) 1979. Pamatā uzv.??

“**Slīčauka**” sc. Rudzētos skat. “Slīcauka” vs s.v. “Slīeces-”.

Slīču-, skat. s.v. – *slīcis*.

Slīdenišķu- pļava Mazzalvē 1961. Sal. *slīdēns* ‘glatt, schlüpfrig; gleitend (slidens)’ ME III 934.

Slīderi z Dignājā E II 57 (Slīderi U V 322, *Slīderi* 1961, “Slīderi” vs Lģia 2020, sal. *Slīders* uzv. U V 325), js Elkšņos 1960, *Jāun-slīderi* †mā Tilžā 1980, *Slīdeņ-kalniņš* Idū (izr.: – kalninc, Vanagu z zemē, “tuŕ agrāk i gājuš slīdinātiēs”) 1952 (paka, pie Švīcku mājām, 1968). Sal. *slīdēt, slīdināties* LLVV 7, 580, 582.

Slīdīns me Izvaltā (izr.: sl'īdīn'c') 1962.

Slīdiņi z Sējā E I 59 (1965, “Slīdiņi” vs Lģia 2020, = “Sliding” z vai “Slyding” †z Jaunajā muižā VAR I 206): *slīdēt* ‘gleiten, glitschen, ausgleiten’ ME III 935.

“**Slīgsnes-** ezers” Engurē skat. *Slīksnej-*ezers s.v. *Slīksna*.

Slīka pļ Vilzēnos skat. *Slīksnis* s.v. *Slīksna*.

Slīksna le Vadakstē (Ermaņu z, Ruķeļu z, Narvaišu z leja) 1958, *Slīksne* pļ Lenčos (Kūduma cp, slapja pļ pie Gaujas u) 1971, *Slīksnis* dūksts Dikļos 1974, *Slīksnis* pļ Braslavā (pie Ķiruma ezera, vēlāk nosaukta par Ēdeni) 1957, *Slīksnis* pļ Burtniekos E I 90 (*Slīkšņa-* pļava // *Slīkšņa* 1974), *Slīksnis* pļ Lielstraupē (apkārt Pūricas ezeram) 1972, *Slīksnis* pļ Mazstraupē E I 107 (izr.: slīks'ns', ļoti zema, slapja pļ, 1963, “Slīksnis”, purvainas pļavas aizaugošā Pūricas ezera malā, Prāpu vecsaimniecības robežās, Tvd 2020), “Slīksnis” pļ Mujānos E I 98, *Slīksnis* pļ Rencēnos (slapja pļ, “slīkst nuō, pa dēļim ņesam siēnu”) 1948,

Slīksnis pļ Vaidavā (Z pusē, pie Sālkalna z, *slīksnis* ‘slapja vieta, kur zeme līgojas uzkāpjot’) 1980, pļ Vaivē (slapja pļ Vengaros z) 1950 (†pļ 1978), pļ Vilzēnos (// *Slīka*, slapja pļ Mežbrocī z, Braslavas cp) 1957, “Slīksnis” pu tag. Straupes pag (// “Pūricas- purvs”) Lģia 2020 (sal. *Slīksnis* pļ Mazstraupē), “Slīkšņa” la Valmierā E I 111 (*Slīkšņa* 1974), *Slīkšņa* lī Viesienā skat. *Slīkšņas-krasts* sēklis, *Slīkšņa* pļ Asarē 1960, *Slīkšņa* pļ Burtniekos skat. *Slīksnis* pļ, *Slīkšņa* pļ Drabešos (// -i-, Amatas cp, slīkšņaina) 1972 (*Slīkšņa*- pļava E I 10), pu Vecpiebalgā (staigns, pie Bērtiņiem z Tauna pusē) 1971, *Slīkšņa* vieta purvā Smārdē 1959, “Slīksnes- ala” bedre Smārdē U V 514, *Slīkšņa*- pļava Burtniekos skat. *Slīksnis* pļ, *Slīkšņa*- pļava Drabešos skat. *Slīkšņa* pļ, *Slīkšņas-krasts* sēklis Viesienā (Viešūra ezerā) J. Kr. 1966 (krasts Mnm 1959, *Slīkšņa* lī 1970, “Slīkšņas- krasts” // “Slīkšņa”, Viešūra ez A malā; krastmalas posms Dūņu līča galā un D malā, garums vairāk nekā 150 m, apaudzis ar mežu, Viešūrs 7), “Slīkšņas- sēklis” Viesienā (Viešūra ez A malā, starp Zāļu līci un Dūņu līci; garums apm. 80 m, virzienā no krasta paplašinās, platums galā apm. 100 m; ciets, akmeņains, tā vidū ļoti liels akmens, ap kuru vasarā sausā laikā izveidojas 10 m² liela saliņa) Viešūrs 50, 9;

“Slīksnājs” ez Engurē skat. *Slīksnej*-ezers, *Slīksnājs* la Dreiliņos (Stopiņu cp) 1964, pļ Turaidā (izr.: slīksnāis) 1965, pu Augstrozē (Versmes z robežās) 1957, *Slīksnej*-ezers Engurē (Rideļos pgd) U IV 185 (1959, izr.: slīksnāi-, Rideļos c, 1962, “Slīksnes- ezers” Pag. apr. 397, “Slīksnājs” // “Slīksnējs” Lģia 2020, = “Slīksnāja ezers” Zentenē B E II 127, = *Sliēkšņa* ez Zentenē, apm. 1 ha liels ez mežā pie Rideļu–Kandavas ceļa, 1978, sal. *Slīksnej*-purs pu), *Slīksnej*-pļava Umurgā (izr.: slīksnej- pļāv, pie Sārmes ezera) 1957, *Slīksnej*-purs pu Engurē 1959 (“Slīhgšnei purs”, Rideļos pgd, B U IV 185, sal. *Slīksnej*-ezers), “Slīksnējs” ez Engurē skat. *Slīksnej*-ezers: *slīksna* II ‘eine einschliessende Stelle im Sumpf oder Wald (staigna vieta purvā vai mežā)’, *slīksnains* ‘(stellenweise) einschliessend (vietumis staigns)’, *slīksnājs*, *slīksnis* ‘ein tiefer Morast, in den man einsinkt; ein sumpfiger Bach (dziļš, staigns purvs; purvains strauts)’, *slīksnējs* ‘staigns’ ME III 935, *slīkšņa* “muklājs” EH II 527.

Slīkstava dī Kārķos (Sedas cp, pie Ērgemes robežas, “ne-kad neizzūst”) 1951, *Slīkstuōņa* †pu Pērkonē (ļoti mitra vieta) 1970 (sal. “Līgstoņa” pļ U IV 92?), *Slīktenis* dī Priekulē 1955 (= dī Bunkā 1955?). Sal. *slīkt* 1) ‘sich neigen, sich senken; nach unten fallend sich verlieren (liekties, iegrimt, krītot pazust)’; 2) ‘im Wasser untergehen, untergehen überhaupt (grimt ūdenī, grimt)’ ME III 935.

Slīkšņa, *Slīkšņa*-, *Slīkšņas*-, skat. s.v. *Slīksna*.

Slīktenis, skat. s.v. *Slīkstava*.

“Slikumi”

“**Slikumi**” †mā Zaubē (bijusi apmēram Pauļu muižas vietā, nojaukta muižas celtniecības dēļ) Zaubē 2005, 194, 195. Sal. s.v. *Slikstava*.

Slikušāis- purvs Andrupenē (izr.: sl'èikùšāis- pūrs, Murēnos) 1970 (Ezernieku cp, neliels purviņš Murānos, 1979), pu Dagdā (izr.: slèikùšis-pūrs, Soboļu ciemā) 1962, pu [Kalupē?] (izr.: sleikušāis-, Saleniekos) skv., pu Kapiņos (izr.: s'l'èikušāis-) 1962 (p 1965), pu Rēznā (izr.: s'lèikušis-pūrs) 1956, *Slikusī*- pļava Dagdā (izr.: slèikušuo- pļova, Vorzovas ciemā) 1962, pļ Kaunatā (izr.: s'l'èikušuo- pļova, Jaunslobodas ciemā) 1956 (1984), *Slikusī*- pļava Silajānos (izr.: sl'eikušuo-) 1975: *slīkt* 1) ‘sich neigen, sich senken; nach unten fallend sich verlieren (liekties, iegrimt, krītot pazust)’; 2) ‘im Wasser untergehen, untergehen überhaupt (grimt ūdenī, grimt)’ ME III 935.

Slikuonis pļ Krāslavā (izr.: sl'èikùn'c', 2 ×: Čaupos c un Kudeņos c) 1957, *Slikuoņa* pļ Naujenē (izr.: s'l'èikyūņa, senāk slīka lopi, tagad laba pļ) p, Slīkuotnis pļ Kapiņos (// Slīkuotņa- pļava, izr.: sleikūtnis // sleikūtņa-) p 1965 (Slīkuotņa- pļava, izr.: sleikūtņa-, Skuju sādžā, p 1966), Slīkuotņa pļ Izvaltā (izr.: sleikūtņa, Zukulu sādžā) p, *Slikuoņa- priedītes* ka Līksnā (izr.: sl'èikuoņa- priedīt' is, “slīkoņus neglabāja kapos, bet priedītēs pie Daugavas”) 1983, *Slikuoņa*- pūrs pu Smārdē (“ne·viens nau varēis uziēt aūkšā, pa virsu kā palaks. kā iēt, tā iēkšā”) 1959 (“Slīkoņa- pūrs” Ū V 514), *Slikuoņu*- dīķis Prodē (izr.: slèikūņu- dīķis, vienā gadā esot noslīkuši 3 bērni) 1960, “Slīkonītis” atteka Rīgā (Vecdaugavas attekas gals, kurš iemantojis nelabu slavu peldētāju vidū) Tvd 2020: *slīkuōnis* ‘was im Wasser untergeht; ein Ertrunkener (tas, kas nogrimst ūdenī; noslīkušāis)’ ME III 936.

Slīkuotnis, Slīkuotņa, Slīkuotņa-, skat. s.v. *Slikuonis*.

Slīk-ataka atteka Vijciemā (tur meita noslīkusi) 1961. Sal. s.v. *Slikušāis*-, *Slikuonis*.

Slinava sā Kaunatā (izr.: s'l'èinova) 1956 (“Sleinava” LAģš, kr. “Slejnova” TkRI Zeps 463, “Слейнево”, “при оз. Слейнево”, Спис., = “Sleinova” sc. tag. Ņukšu pag Latc 2007, 234 [un vs Lģia 2020], sal. “Slēināji” c E II 185), *Slinavas*- ezers Kaunatā (izr.: s'l'èinovys- azars, un *Slinavas*- mežs, izr.: s'l'èinovys-) 1956 (“Sleinovo” [lok.?] Pag. apr. 590, “Sleņevas- ez[ers]” LME, kr. “oz. Slesnovskoe” TkRI, kr. “pri oz. Sleinovym” // “oz. Polenovoe” 1784. g. Zeps 463, “оз. Слейнево” Спис., “Sleinovas- ezers” // “Sleinavu-ezers” // “Sleinova- ezers” // “Sleņevas- ezers” Ludzas r., Ņukšu cp, 25,4 ha, Lūn V 23, “Sleinovas- ezers” // “Sleinova- ezers” tag. Ņukšu pag Lģia 2020, = “Sleināju- ezers” Konv. VIII 16322, = “Sleņevas-” // “Sleņā-” // “Leņā-” // “Lejas-” // “Gravas- ezers” Pildā, Pildas un Goveiku ciemā, p 1978?). Sal. uzv. *Sleņs* Zeps 463 un Liet. upes *Šlīna*, *Šlīnaitē* u. c., ko saista ar liet. *šlīnas*

1 'zilganpelēks māls ar organiskiem piejaukumiem; dūņas, dubļi' eLKŽ, Lhež 334. Sal. arī s.v. "Sleiņa-".

Slīpa-, skat. s.v. "Slīpe".

Slīp-ači, skat. s.v. *Slīpais.

***Slīpais**: Sleipais neap Kapiņos p 1965, "Slīpais- gals" [pgd?] Laucienē Tvd 2020, Slēpīš- kolns ka Asūnē (Pauņukalna ciemā) 1963, *Slīpais-* kalns Izvaltā (izr.: sleipais- kolnc, Zukulu sādžā) p 1965, *Slīpaīs-* kalns Kandavā U IV 194 (1962, netālu no Abavas u, pie Ieviņām js, 1955, "Slīhpejs kalns" B U IV 196), "Slīpais- kalns" Sakā U IV 57 (n 1958, n 1973), *Slīpaīs-* kalns Vecpiebalgā (ar stāvu nogāzi, pie Rubenjiem) 1971, *Slīpais-* līcis Tilžā (izr.: sl'èip'īs- l'èic's', Runcienā) 1957, "Slīhpais teks" Bēzmuizā B U V 388, *Slīpaīs-* tilts Nīcgalē (izr.: sl'èipāis- tēlc, uz "Kotupa c'eļa", līkumā pret "Agat'is t'èirumu") p 1979, "Slīpie" †sc. Prodē skat. *Slīpie* z, sc. Vīpē Lģia 2020 (Latc 2007, 161, *Slīpie* c, izr.: slēipie, 3 z, 1962, "Sleipī" c Zeps 463, "Slīpie" LAģš, kr. "Slipo" TkRI Zeps 463, "Слипе", "при р. Наретъ", Спис., sal. "Slīpie" vs), *Slīpie* z Ābeļos 1961 ("Slīpie" E II 63 k), *Slīpie* z Biržos E II 55 (Sl'īpī U V 317, Slēipī FBR XII 59, n 1961), z Prodē (lok. -*ējuos*) E II 52 (izr.: slēipi, 1960, Sl'īpō^a- mō^ajas U V 299, "Sliepen" 1811. g. r. l. U V 301, "Slīhpu" [ģen.] 2 z Kaldabruņas draudzē, Gulbenes muižā 1800. g., "Slīhpa" [ģen.] 3 z 1815. g. Kurz. dr. chr. III 18, 19, 23, 24, "Slīpie" †sc. Lģia 2020, sal. *Slīpes* js s.v. "Slīpe"), "Slīpie" vs Vīpē (un "Slīpie 1" vs) Lģia 2020 (= *Slīpie* Ungurā E II 173 ["Slīpee", "Ungura valstī", RKr. III 45], sal. "Slīpie" sc. un *Slīpe* z s.v. *Slīpe*), *Slīpuo-* Melderī z Krustpilī E II 169 (mā 1976, "Slīpo-Melderis", izr.: slīpuo-, 1897. g. // kļūdaini "Slīpu- Melderis" 1928. g. // "Melder-mājas" 1935. g. // "Melderis" 2008. g. // "Daugavas- Melderis", pag R daļā, Daugavas l. krastā, no pārējā pag to nodala Meldersiliņš, Krustpils 2012, 185, 234, 281, "Слипо Мельдеръ", pie Dubnas u, Спис., "Slīpu-Melderis" LAģš, kr. "Mil'der" TkRI Zeps 316);

Slīp-ači c Viļakā E II 180 (Vecumu cp, 1974, *Slīp-ači*, un *Slīp-aču-* grantsbedres, 1962, "Slīp-ači" p 1969 [LME, [of.] // latg. "Sleip-ači" sc. Latc 2007, 79, // latg. "Sleip-ači" sc. tag. Vecumu pag Lģia 2020], "Sleipači" Zeps 463, "Slīpači" LAģš, kr. "Slīpači" TkRI, po. "Слеуaczy" 1765. g., po. "wioska Slīpaczow" 1737. g. Zeps 463, "Слипачи", "при рѣч. Кирѣ", Спис.), Sl'èip-zariņa †egle Nīcgalē (bijusi milzīga egle, ko 4 puīši varējuši aptvert, zari ļoti lieli, biezi, līdz zemei, pat ieauguši zemē; vienā malā zari bijuši pašķirti, un ierīkoti vārti, pa kuriem varējis ieiet paplašā telpā un kurus mežsargi ziemā aiztaisījuši; pie egles bijis koka galds un sols, kur Kalupes grāfi Zībergi lustējušies) p 1979, "Sleip-zers" pļ Vārkavā (salikta vārda 2. daļā zudis neuzsvērts saknes patskanis) Hauzenberga 1932, 120 (S'l'èip-zaīšs, ap Onckuļiem, 1962, "Sleipzare" Dzeņš

**Slīpais*

125 Zeps 463): *slīps* ‘schräge; steil (slīps, stāvs)’ ME III 937, izl. *s'l'èips* KIV II 413. Sal. arī *Slīpais* un *Slīpe* – reti uzv. Sēlijā, Mežs et al. 2019, II 172 un *Slīpiņš* – rets uzv. no Krustpils, Mežs et al. 2022, II 184.

Slīpas, *Slīpas-*, skat. s.v. “*Slīpe*”.

“***Slīpe***” sc. Nītaurē Latc 2007, 94 (Lģia 2020, sal. *Slīpe* mu Zaubē), *Slīpe* z Lugažos E I 82 (*Kaln-slīpi* // tautā *Jaūn-slīpi* z, un *Leis-slīpi* // *Več-slīpi* z, *Maz-slīpi* js, Pedelē c, uz R no Pedeles muižas, 1951, “Kalne Sliepe” un “Leies Sliepe” Pedeles muižā 1826. g. LVVA 199.1.99., sal. *Slīpurs* pļ s.v. *Slīpurs*), *Slīpe* js Zaubē (Nītaures cp, Slīpēniešos) K.B. 1969 (sal. *Slīpe* mu), *Slīpe* mu Zaubē E I 41 (*Slīpe* p, “ ” // v. “Schliepenhof”, 28 km uz D no Cēsīm, v. “Schlipenhof” 1826. g., “Slihpes m.” 1909. g. BHO II 554, “Slīpes- muiža”, v. “Schliepenhof” Konv. XIV 28068, *Slīpes-* muiža †mu, likvidēta 1920. g., K.B. 1969), *Vec-slīpe* js Zaubē K.B. 1969 (“Vec-slīpe” vs Nītaurē Lģia 2023, sal. *Slīpe* js), *Slīpis* z Smiltēnē E I 83 (“ ”, no vārda *slīpēti*, Kažoku Dāvis 2, “Sliepe” 1826. g. LVVA 199.1.446., “Slīpi” vs Lģia 2020, sal. “Slīpu- ezers”), “Slīpa- ezers” Plānos un *Slīpa-* ezerīts ez Trikātā skat. “Slīpu- ezers” Smiltēnē, *Slīpas-* purvs Sēlpilī (un *Slīpas-* purvs pļ) 1961, *Slīpes–Bikšu-* ceļš Zaubē (no Slīpes kroga gar bij. Slīpes pili uz Bikšiem, 2 km) K.B. 1969, *Slīpes-* kruogs †kr Zaubē (Zaubes–Nītaures ceļā, Slīpēniešos) K.B. 1969, *Slīpes-* muiža †mu Zaubē skat. *Slīpe* mu, “Slīpes- purvs” Nītaurē Lģia 2020 (sal. “*Slīpe*” sc.);

Slīpas z Talsos E II 120, *Slīpes* js Prodē (Subates cp, jauns nos.) 1960 (sal. *Slīpie* z s.v. **Slīpais*), *Slīpes* z Varnavā B E II 70 (*Slīpes* U V 379, *Slīpes* †z 1961), *Slīpi* mā Lejasciemā J.K., “Slīpi” vs Smiltēnē skat. *Slīpis* z, *Jaūn-slīpi* z, *Kaln-slīpi* z, *Leis-slīpi* z, *Maz-slīpi* js, *Več-slīpi* z Lugažos skat. *Slīpe* z, *Slīpi* js Auros 1959, “Slīpi” z Ērgemē (ap 1630. g.) p, “Slīpu- ezers” Smiltēnē Pag. apr. 211 (Konv. XX 39544, “Slīpju- ezers” // “Naugārdes- ezers” Lģia 2020, // “Slīpju- ezers” // “Slepu- ezers” // “Sliepu- ezers” // “Slīpa- ezers” Valkas r., Plāņu cp, 19,3 ha, Lūn V 23, = *Slīpa-* ezerīts ez Trikātā, uz Smiltēnes pusi, ar grāvi savienots ar Stulba ezeru, 1975, = “Slīpa- ezers” Plānos Pag. apr. 208, sal. *Slīpis* z), *Slīpu-* māja Vidsmuižā 1980, *slīpēnieši* pļ Zaubē E I 41 (*Slīpēnieši* pgd 1969): *slīpe* ‘der Drehschleifstein (rotējošā tecīla)’, *slīpe* = *slīpums* ME III 936 un *slīpēt* 1) ‘schleifen, wetzen’; 3) ‘schräge machen (slīpināt)’ vai *slīps* ‘schräge; steil (slīps, stāvs)’ ME III 937. Skat. arī s.v. **Slīpais*.

“***Slihpejs-***”, skat. s.v. **Slīpais*.

Slīperu- *celms* me Lēdurgā 1961 (*Slīperu-* *celmi* skv.), *Slīper-*ceļš Rozēnos (// *Staicel-*ceļš // *Ragan-*ceļš // *Vilk-*purv-stig, *slīpers* ‘piekabe kamanām’, senais ziemas ceļš uz Staiceli, mežmateriālus veda, ce pa stigām nāca ārā gar Vilkpurva ZA galu) 1948, *Slīper-*kalns Kandavā (pie Vimbužiem z) 1955. Sal. *slīperis* ‘Slieper, Unterlage der Eisenbahnschienen (gulsnis)’ ME III 936.

Slīpes, *Slīpes-*, *slīpēnieši*, *Slīpi*, skat. s.v. “Slīpe”.

Slīpie, skat. s.v. **Slīpais*.

Slīpis, *Slīpji*, “Slīpju-”, *Slīpu-*, skat. s.v. “Slīpe”.

Slīpums pļ Kaunatā (izr.: s'l'èipùms, Vaišļos c) 1956, “Slīpumi” vs Pededzē Lģia 2020: *slīpums* LLVV 7₁ 596.

Slīpurs pļ Lugažos (Pedelē c, pļ mežā, “veçuôs laīkuôs bis° māja”) 1951 (sal. *Slīpe* z s.v. “Slīpe”). Sal. s.v. *Slīperu-*.

Slīpuo-, skat. s.v. **Slīpais*.

“*Slīšu-* purvs” Svētē U V 432.

“*Slīta-* kols” ka tag. Malienas pag skat. *Slieta-* kalns Mālpē s.v. “Slīete”.

Slītafs js Sakā (// *Slītafi*) 1950 (*Slītari* mā 1973), vieta Sakā (klaja vieta ar nelielu mežiņu) 1950 (sal. “Slītari” pļ), “Slītere” mc. Dundagā (// of. “Šlītere”) Lģia 2023 (c, Z no Nevejas c, Kurzeme 89, 87, // of. “Šlītere” mc. Latc 2007, 351, sal. *Slītere* mu), *Slītere* mā Vecaucē skat. *Slīteri* mā, mu Dundagā E II 147 (1980, *Šlīter* U IV 253, “Šlīteres- pusmuiža” Pag. apr. 354, “Slīteres-muiža” // “Šlīteres- muiža”, v. “Schlitterhof” Konv. XIV 28079, “Šlītere” // v. “Schlüterhof” // v. “Schlieterhof” pusmu, 14 km uz ZZR no Dundagas muižas, BHO II 554, sal. “Slītere” mc.), *Slīteris* z Vecaucē skat. *Slīteri* mā, *Slītera-* kalns Rencēnos Fs. mat., *Slītera-* krūogus kr Vecaucē U V 462 (sal. *Slīteri* mā), *Slītera-* pļava skat. “Slītari” pļ, “Slīteres- bāka” Dundagā (1849. g., ZR no Slīteres c, augstums 32 m) Kurzeme 89, 87, “Slīteres- kadiķu- nora” Dundagā (apm. 1,1 km no Vīdales–Nevejas ce l. pusē, 200 m aiz Grūžu mā; 3,8 ha, botāniskais liegums kopš 1987. g.) Kurzeme 127, 123, *Slīteres-* kalns Dundagā (// *Zilais-* kalns) 1980 (*Slīter-* kalns E II 147, *Šlīter-* zīle-kaļlan U IV 253, *Slīteres-* krauja // *Zilie-* kalni Apc. Kurz. 3, “Slīhter kalni” LA 1824, 39, v. “Schlieterberge” apm. 1832. g. Kurz. dr. chr. II 189, “Šlīteres- Zilie- kalni” // v. “Blaue Berge”, agrākais jūras krasts, tagad 5–21 km no jūras, agrāk kalpojuši par orientieri jūrnikiem, BHO II 80, “Slīteres- Zilie- kalni”, apm. 20 km gara un līdz 35 m augsta krauja, “agrāk teica “Silie [kalni]”, Kurzeme 89), “Slīteres- muiža” Dundagā skat. *Slītere* mu, *Slīteres-* *Zilie-* kalni Dundagā skat. *Slīteres-* kalns;

Slītari mā Sakā skat. *Slītafs* js, “Slītari” pļ Sakā U IV 58 (*Slītera-* pļava 1973, sal. *Slītafs* vieta), *Slīteri* mā Vecaucē (// *Slītere*) 1976 (*Slīteri* z, // *Slīteris* E II 130, *Slīteri* z U V 462, “Slīteri” mā, D no Ņeveles c, Kurzeme 167, = “Slīteri” vs tag. Vītiņu pag Lģia 2020), *Slīter-* kalns Dundagā skat. *Slīteres-* kalns, *Slīterāni* z Dignājā (izr.: slèitarāni, Dignājas cp, un *Jaún-* *slīterāni* js) 1961 (*Slīterēni* E II 57, Slītarāni U V 323, “Slīterāni” vs Lģia 2020, te arī “Slèitarāni” // “Slīterāni” c Latc 2007, 149 [mā grupa Lģia 2020]), *Slīterānu-* kapi Dignājā (izr.: slèitarò^anu- ko:pi) 1961 (Slīterānu- kapi

U V 325, “Slīterānu- kapi” // “Sleitarānu- kopi” Lģia 2020), *Slīterānu-* upīte Dignājā (izr.: slēitarānu- upeīte) 1961 (Slītarānu- upēte U V 323, “Slīterānu- upe” Jēkabpils r., > kr. Daugavā u, 5 km gara, Lup IV 16, 17, “Sleitarānu- upīte” // “Slīterānu- upīte” Lģia 2020). Sal. uzv. *Šlīteris*, *Slīters* Kurzemē, iespējams, no v. uzv. *Schlüt(t)er*, sal. vlv. *sluter* ‘vārtu sargs, cietuma uzraugs, pārvaldnieks u. c.’ Mežs et al. 2019, II 212.

Slītera-, *Slīterāni*, *Slīterānu-*, *Slītere*, “Slīteres-”, *Slīteri*, skat. s.v. *Slītafs*.

Slīvēn z Valmierā E I 111 (“Schliven” VAR II 519, “Sliwe” 1795. g., “Sliwen” 1811., 1816., 1826., 1834. g. LVVA 199.1.518., “Slihwēn” 1858. g. LVVA 77.14.273., “Slīvēna- mājas” un “Maz-slīvēna- mājas” 1624.–1940. g. K.B., *Slīvēni* 1972, = “Vec-slīvēni” vs Burtņiekos Lģia 2023 [te arī *Jāun-slīvēni* mā 1974]). Sal. *slīvis* ‘eine Art Netz (tīkla paveids)’ ME III 937.

“Tilte (**Slihwīņa**) krug” kr Neretā (1793. g.) Kurz. dr. chr. III 189, Slīvīnas z Neretā (Uškari, ūdri, Vāleri, Voļuļi, Žužas, Pilkalniešos pgd) U V 345 (“Sleiwin (Linnin, Swannitai)” 1858. g. r. l. U V 347, “Sliwen”, Pilkalnē 1748. g. r. l. p, “Slihwīņa” [ģen.] 3 z Neretas draudzē, Pilkalnes muižā, “Slihwīņa (Uskurra)” [ģen.] z 1793. g. “Slihwīņa” [ģen.] 2 z, “Slihwīn-Uskurra” [ģen.] z, “Slihwīn-Waltera” [ģen.] z 1817. g., Kurz. dr. chr. III 188, 234). Sal. s.v. *Slīvēn?* Iespējama arī saistība ar liet. *slyvā* ‘plūme’ un uzv. *Slyvā*, ko saista ar bkr. *Слива*, kr. *Слива* eLPŽ.

Slīža: “Slihscha” pļ Aizvīķos B U IV 18, *Slīžas* z Irlavā E II 134 (nepilnu km no Jaunpils–Saldus lielceļa, 1969, *Slīžas* U V 477, // *Slīžas*, 1959, “Slīžas” vs Lģia 2020), *Slīži* c Līksnā E II 170 (izr.: s’l’ēiži, 1962, *Slīži* 1983, “Sleiži” sc. tag. Kalupes pag Latc 2007, 110 [Lģia 2020], “Sleiži” vs LAģš [mžs CK] Zeps 463, “Слейзы”, “при р. Аузеръ”, Спис., te arī Sleīžu- sola [s vai c?] skv.), “Slīžu- mežs” Strutelē (R no Pētertāles c; “pēc teikas, tur esot nogrimušas pils vieta”) Kurzeme 201, 189 (sal. *Slīžas* z Irlavā), “Sleižu- pu[rvs]” Līksnā LAģš Zeps 463 (= “Sleižu- pūrs” Kalupē Lģia 2020). Sal. *slīdēt?*?

“**Slieces**-kalns” vs Kalupē LAģš Zeps 463, *Slieces-* pļava Trapenē 1961, *Slieces* z Inčukalnā E I 40 (mā 1975, “Schletze” 1795. g., “Schletzen” 1811., 1816., 1826., 1850., 1858. g. LVVA 199.1.144., = “Schlezi” Vangažu draudzē, Vangažu muižā Vidz. dr. kr. I 28?, = *Veç-slieces* z, celtas 1924. g., 1965 [mā, pirmā māja pēc kara, 1975, “Vec-slieces” vs Lģia 2023], te arī *Jaun-slieces* js, celtas 1925. g. [mā 1975, “Jaun Sleeze” z 1858. g. LVVA 199.1.144., “Jaun-slieces” vs Lģia 2023], *Kaln-slieces* js [mā, atrodas kalnā, 1975] 1965), “Slieces” vs Jāsmuižā LAģš Zeps 463 (sal. uzv. *Slīce*, *Slīcs* Zeps 463), *Slieces* mz Upesgrīvā (Rojupes cp) 1962 (= “Slieces” vs Vandzenē Lģia 2020), *Slieču-leja* la Gaigalavā (izr.: slīču-, lauks Žogotu ciemā) 1971, *Slieču-* mežs Vārkavā (izr.: s’l’īču-, // *Čukuru-*, pie Čukuriem c) 1962 (sal. “Slīči” c Vārkavā s.v.

“Sličī”), *Slieču- sala* paka Nautrēnos (augstāka vieta purvā vai pļavā) Stafecka 2002, 48, *Sliēc-luocītav ratnīca Viļķenē* (pie Katrīnas c) 1957, *Sliēc-mājiņa* †mz *Ķoņos* (// *Sliēc-mājiņa*) 1975, *Sliēc-tīrums la Ķoņos* (Jaunindūlos z) 1952, *Sliēc-upe Raunā* (un *Sliēc-ups me*) p, “*Sliēc-uka*” vs *Rudzētos LAġš Zeps* 463 (“*Sličauka*” LUPD 2, 183 *Zeps* 463, “*Sličauka*” sc., daļēji izzudis, Lģia 2020, = “*Sličevska*” mā?), “*Sleezene*” pļ *Zvārdē B U IV* 171 (n 1953), *Sliēcēni* la *Taurenē* (*Katriņkalnu mājās*) p: *sliece, sliēce* ‘die Schlittensohle’ ME III 937.

Sliedenes, skat. s.v. *Slēdes*.

Sliēdes mz *Grobiņā* 1960 (“*Sliedes*” vs Lģia 2020), *Sliedītes* z *Litenē* (izr.: *slidītes*, nos. dots pēc 1920. g., mā dzelzceļa malā) 1963: *sliēde, sliede* 1) ‘die Spur (iebraukta, iemīta sliede, arī pēdas)’, *sliēdes, sliēdes* 2) ‘das Geleise der Eisenbahn, die Schienen (dzelzceļa sliedes)’ ME III 937.

Sliēģel-striķ-*dīks* dī *Puzē* (pie *Vairogiem* z) p.

Gar-slieka pļ *Vecpilī U IV* 106 (*Gar-slieka* 1966), *Slieķs* pļ *Lubezerē U IV* 200 (tagad arī ga, mālains, sliķts ceļš iet cauri, 1962, n 1973), “*Sliekas*” z *Codē* skat. *Sliēķi* z, vs *Kalupē Lģia* 2020, mā *Limbažos, Viļķenē* vai *Katvaros* p 1961, “*Slieķi*” mc. *Liezērē Latc* 2007, 251 (Lģia 2020, sal. *Sliēķi* z *Veļķos*), sc. tag. *Zosēnu* pag Lģia 2023 (sal. *Sliēķi* z *Jaunpiebalgā*), *Sliēķi* z *Codē* (// “*Sliekas*”) E II 27 (1949, 1967, *Sliēķi U V* 234), z *Jaunpiebalgā E I* 23 (un *Dārza-sliēķi* z, *Jaun-sliēķi* z, *Kalna-sliēķi* z, *Liēl-sliēķi* z, *Veķ-sliēķi* z, 1971, “*Slieķi*” vs un “*Kalna- Slieķi*” vs, “*Lejas- Slieķi*” // agrāk arī “*Dārza- Slieķi*” vs tag. *Zosēnu* pag Lģia 2023, “*Sleške*” 3 z 1826. g. LVVA 199.1.340., = “*Schleke*” Rankas muižā VAR III 1298?), *Sliēķi* z *Jaunsvirlaukā E II* 84 (*Sliēķi U V* 434, *bijuši divi – Zustaru- Slieķi* un *Vaītu- Slieķi*, gar *Liepara* u krastu, viens izputējis, 1959), †z *Mālpilī* 1950 (*Sliēķi* z, *Buceniešos* pgd, E I 51 [vs 1977]), “*Slieķi*” vs Lģia 2020, “*Sleke*” 1795., 1811., 1816., 1834. g. *Bukas* muižā LVVA 199.1.464. [1858. g. *Bukas* muižā LVVA 77.14.151.]), *Sliēķi* z *Veļķos* (*Grotūzēnos* pgd) E I 32 (*Sliēķi*, *Liezēres* cp, 1978, “*Schlecke*” 2 z 1826. g. *Grotūžu* muižā LVVA 199.1.129., “*Jaun-slieķi*” vs, “*Lejas- Slieķi*” vs un “*Vec-slieķi*” vs *Liezērē Lģia* 2023, = “*Schleke*” Rankas muižā VAR III 1298?, sal. “*Slieķi*” mc. *Liezērē*), *Dārza-sliēķi* z, *Jaun-sliēķi* z, *Kalna-sliēķi* z, *Liēl-sliēķi* z, *Veķ-sliēķi* z *Jaunpiebalgā* un “*Dārza- Slieķi*” vs, “*Kalna- Slieķi*” vs, “*Lejas-Slieķi*” vs tag. *Zosēnu* pag skat. *Sliēķi* z *Jaunpiebalgā*, “*Jaun-slieķi*” vs, “*Lejas-Slieķi*” vs un “*Vec-slieķi*” vs *Liezērē* skat. *Sliēķi* z *Veļķos*, “*Slieķu- ezers*” *Jaunpiebalgā Konv. VII* 14209 (Pag. apr. 84, = *Sliēķu-* ezers *Vecpiebalgā*, pie *Slieķiem* z, 1970, = “*Slieķu- ezers*” tag. *Zosēnu* pag Lģia 2020 [// “*Slieķu- ezers*” *Cēsu r.*, *Zosēnu* cp, 17,5 ha, *Lūn V* 23], sal. *Sliēķi* z), *Sliēķu-* pļavas †pļ *Nogalē* (*Valdemārpils* cp, *lielas pļ*, tagad ga) 1980, *Sliēķu-* sudmālas dzi *Jaunsvirlaukā U V* 434 (*Sliēķu-* †dzi 1959, sal. *Sliēķi* z), *Gar-sliek-*ceļš *Zlēkās U IV* 296

(*Gar-sliek*-ceļš, taisns meža ceļš, 1963), *Gar-sliek*-vaļks Zlēkās U IV 295 (-iē-1963, = *Gar-sliek*-vaļks Ugālē 1973?), *Slieķ*-upīte Jaungulbenē (iztek no Ušuru ezera, sadalās trīs sīkās attekās) 1971, “*Slieķ*-upīte” tag. Zosēnu pag (// “*Alupe*”) Lģia 2020 (Cēsu r., > kr. Tulijā u, Lup IV 16, sal. *Sliēķi* z un “*Slieķu*-ezers” Jaunpiebalgā): *slieka*, *sliēka*, *sliēks*, *sliēķis* ‘der Regenwurm’ ME III 938, 939. Sal. Liet. vv *Sliek-upys* u < liet. *sliēkas* ‘slieka’ Lhež 308.

Sliēksnis la Ērgemē (Vāczemē pgd, netālu no Paeglīšu mežsargmājas) 1982, Zāļ-sliēksņš sēklis Padurē (Ventā u, šaura, dziļa vieta, plosti var “saplīst”) 1963, *Sliekšņu*-kaktis la Ērgemē (Turnā) 1961: *sliēksnis*, *sliēksnis* ‘die Schwelle’ ME III 938. Sal. Liet. vv *Sleņkst-upis* u < liet. *sleņkstis* ‘sliēksnis, akmeņaina vieta upē, kas salēnina ūdensteci; aizsprosta daļa’ Lhež 308.

Sliēkšņa ez Zentenē skat. *Sliksnej*-ezers Engurē s.v. *Sliksna*.

“***Slieku***”, *Sliēķ*-, *Sliēķi*, *Sliēķs*, *Sliēķu*-, skat. s.v. – *slieka*.

Sliepi, skat. s.v. *Sliepi*.

Sliepi z Palsmanē E I 81 (*Sliepi*, un *Kalna-sliepi* z, *Lejas-sliepi* z, atdalīti no *Sliepijiem*, 1969, “*Schleep*” Smiltenes muižā, Palsmanes vakā, VAR II 635 [†z 1688. g. VAR II CCXLVII], “*Slehp*” Palsmanes muižā 1826. g. LVVA 199.1.332.), “*Sliepju*-dzirnavezers” †dzirnavezers Palsmanē Lģia 2020 (neeksistē, Valkas r., Palsmanes cp, Lūn V 23, sal. *Sliepi* z), “*Sliepu*-ezers” Smiltēnē skat. “*Slīpu*-ezers” s.v. “*Slīpe*”. Sal. *sliēpt* “ohne Ziel od. ohne Erfolg gehen (iet bez mērķa vai bez panākumiem)”, ‘die Füße schleppend gehen (iet, velkot kājas)’, ‘ungewandt gehen (neveikli iet)’ u. tml. ME III 939.

“***Sliepu***”, skat. s.v. “*Slīpe*”.

“***Sliete***” z Īvandē 1858. g. r. l. U IV 126, *Slieta*-kalns Mālpē (izr.: slīta-kolš, Pūriņos c, apaudzis ar mežu) 1949 (= “*Slieta*-kalns” // “*Slīta*-kols” tag. Malienas pag Lģia 2020?).

Slobackis-tyle ti Baltinavā 1957 (sal. *Slabada* c s.v. *Slabada*). Sal. s.v. *Slabada*.

Slobada, *Sloboda*, *Slobodas*-, *Slobod'eņis*'-, *Slobodi*, *Slobodka*, “*Slobodkas*”, *Slobodkys*-, *Slobodys*-, *Slobotka*, skat. s.v. *Slabada*.

“***Sloc***”, skat. s.v. *Slata*.

“***Sloce***”, “*Slocene*”, “*Slocenes*”, “*Slociņi*”, “*Slocnieki*”, skat. s.v. **Sluoka*.

“***Слоды***” vs Vārkavā Спис., pusmu Pustiņā Спис., < po. *ślod* ‘iesals’?

“***Słodowniki***” c Daugavpils apr. (po.) SG Zeps 465. Sal. po. *śłodownik* ‘iesala gatavotājs’ un uzv. *Śłodownik*.

“***Slok***”, “*Sloka*”, *Sloka*-, *Slokas*, *Slokas*-, skat. s.v. **Sluoka*.

“***Slokenbeka***”, “*Slokenbekas*”, skat. s.v. *Sluōkumberga*.

“***Slokenberga***-kapi” Milzkalnē Fs. mat. (sal. *Sluōkumberga* mu s.v. *Sluōkumberga*).

Slokārtni, *Slokārtnu-*, “Slokātņi”, skat. s.v. **Sluokātnis*.

Sloksneita, skat. s.v. *Sluoksne*.

“**Sloku-**”, skat. s.v. **Sluoka*.

Slokys-, skat. s.v. **Slaka*.

“**Slomaku-** dīķis” Limbažos skat. “Skomaku- dīķis” s.v. *Skuōmakas*.

Slopata, skat. s.v. “Slapata”.

“**Slopes-**”, “Slopja-”, skat. s.v. Slapaís.

Slopotas-, skat. s.v. “Slapata”.

“**Slosts**” sc. tag. Šķeltovas pag skat. “Slostovka” c Izvaltā, “Slosti” [kas?] Alsviķos (// “Vilku- Slosti”) Fs. mat., “Slostu- pļava” un “Slostu- purvs” Sunākstē skat. *Slastu-* pūors s.v. *Slasts*, “Slostova” c Baltinavā skat. *Slastava* s.v. *Slasts*, “Slostovka” c Izvaltā LAģš Zeps 465 (“Slastauka” ap Izvaltā CpDz I 294, “Слостовка” sā Спис., kr. “Slostovka” 1784. g. Zeps 465, = “Slostovka” // “Slosts” sc. tag. Šķeltovas pag Latc 2007, 193 [// “Slosts” Lģia 2020]). Sal. *slasts* Vidzemē un Latgalē ‘die Falle, Schlinge (slazds, cilpa)’ ME III 917. Sal. arī s.v. *Slasts*, *Slazds*.

“– **slota**”, “Slotas-”, “Slotiņas”, “Slotiņu-”, “Slotu-”, skat. s.v. **Sluōta*.

Slotes-, Slotis-, Slotnišķi, Slots, Slots-, Slotys-, skat. s.v. *Slata*.

“**Slotina-** ezers” tag. Andzeļu pag (kļūdaini, // “Svoitānu- ezers”) Lģia 2023 (// “Svoitānu- ezers” Krāslavas r., Andzeļu cp, 1,1 ha, Lūn V 24, 43).

Sloūča-, skat. s.v. *Slauīča-*.

Sloušani z Skrīveros skat. *Slavišāni* s.v. *Slava*.

Sloūžu-, skat. s.v. *Slūzes*.

“**Slovaga**” pļ Meņģelē skat. Slāvāka- pļavas s.v. *Slava*.

Slovašas, “Slovašēni”, skat. s.v. *Slava*.

“**Slovniny**” ap Krustpilī TkRI Zeps 350 (= “Alunāni” LAģš Zeps 350).

“**Slovošas**”, skat. s.v. *Slava*.

“**Slozovka**”, skat. s.v. Sļozovka.

Slubji z Rubā E II 100 (U IV 149, agrāk divas mā, vienas tagad Pūpoli, 1958, “ ” vs Lģia 2020). Sal. liet. *šlūbis*, *šlubys* ‘klibais’ eLKŽ?

“**Sluzene**” pļ Īvandē skat. s.v. *Sluīcene*.

“**Slucišķas**”, “Slucišķys”, skat. s.v. *Slutišķas*.

“**Slucki**” vs Šķilbēnos LAģš Zeps 465, “Slučka” vs Balvos LAģš Zeps 465. Sal. uzv. *Sluckis*, kas sastopams Medņevā, Šķilbēnos un Susājos, Mežs 2017, 251. Sal. arī liet. uzv. *Sluckis*, *Sluckys*, *Sluckas*, *Sluckus*, kr. uzv. *Слуцкиū* eLPŽ. Sal. s.v. “Slutki”?

“**Sludaki**” ap Viļānos (kr., aptuveni tur, kur tagad ir “Latvīšu Piļskolns”) TkRI Zeps 465 (kr. “Bolšija Sludaki”, un kr. “Malyja Sludaki” ap 1784. g. Zeps 465).

“**Sludavas-** ezers” tag. Rušonas pag (// “Kaučers” // “Kaučera- ezers” // “Kaučurs”) Lģia 2020 (// “Kaučera- ezers” // “Kaučers” // “Kaučurs” Preiļu r., Gailīšu cp, 49,9 ha, Lūn II 55, V 24).

Sludinišķas sā Kalupē (izr.: slud'in'iškys) 1958 (“ ” E II 167, *Sludiniški* // *Slūdiniški* vs, izr.: slud'in'išk'i // slūd'in'išk'i, 1985, “Sludinišķi” LAģš Zeps 465, “Слудзинишки” Спис., = “Sludiniški” // “Ancāni” // “Sludinišķi” sc. tag. Dubnas pag Lģia 2020 [< 3 mājas, Latc 2007, 106]). Sal. *sludināt* ‘verkünden, kund tun’ un ‘(in der Kirche) aufbieten (uzsaukt [baznīcā])’ ME III 940, 941?

“**Sluga**” ap Ružinā (kr.) TkRI Zeps 465, “Slugas- dzirnavezers” dī Nīkrācē skat. “Slugu- dīķis”, *Slugas* mz Medzē 1961 (“ ” vs Lģia 2020), z Misā E II 31 (1949, U V 252, “Slugga” 1835. g. r. l. U V 253), z Rudbāržos E II 20 (U IV 54, kādreiz te bijušas dzirnavas, 1966, = “ ” vs Nīkrācē Lģia 2020?), “Slugu-dīķis” Nīkrācē (// “Slugas- dzirnavezers”) Lģia 2020 (“Slugas- dzirnavezers”, neeksistē, Kuldīgas r., Nīkrāces cp, Lūn V 24), “Slugu- upe” Rudbāržos Pag. apr. 319 (Konv. XVIII 36842, sal. *Slugas* z), Slugasu- kalns la Alsviķos (izr.: – koļs) 1972, “Slugatas purws” pu Turlavā B U IV 164 (n 1972), “Sluģģu kapi” Īvandē B U IV 125 (= *Zviņģuļ-kapi* U IV 125). Sal. *sluga* I ‘die Last, Qual, Plage (nasta, mocības)’ un *sluga* II 1) ‘ein Knecht (kalps)’; 3) ‘das Dienen (kalpošana)’ ME III 941, sal. kr. *слуга* un po. *sluga* ‘kalps’.

Slujas- daņga lī, pļ Rendā (// *Sluju-daņga*, izr.: slujš-, Usmas ezera līkums pie Pievām pļ) 1962 (vieta Usmas ezerā 1984, “Sluj-danga” lī Usmas ezera DR stūrī, Ozoliņš 1931, 140 [Ozoliņa 1931, 7], Slujš-daņģ lī Usmā U IV 290 [n 1975], sal. *Slujas* z), *Slujas-* ezers Rendā (// *Sluju-* ezers // *Sluj-* ezers // senāk *Pārvalķ-* ezers) 1962 (“ ” Konv. XVIII 35400 [Abava 105, RKr. XXII 146, uz D no Usmas ezera, 57 ha, Kurzeme 98, 92, // “Slūjas- ezers” Lģia 2020, // “Slūjas- ezers” Kuldīgas r., Rendas cp, 57,3 ha, Lūn V 24], *Sluju-* ezers E II 99, = // *Pārvalķas-* ežers Lielrendā E II 100?, sal. *Slujas* z), Slujš-kalns Rendā (// *Leiš-* kalns, pie Leišiem z, kur to sauc tikai par Slujškalnu) 1962, “Slujas- kapi” Rendā skat. “Sluju- kapi”, Slujš-rags Usmā U IV 291 (n 1975), Slujš- tīrelis tīrelis Rendā U IV 147 (1962, sal. *Slujas* z);

Slujas z Rendā (// *Slūjas*) E II 99 (mžs 1962, Slujš U IV 146, “Slujas” z un darvas ceplis, pie Abavas u, Venta un Ab. 66, 68, “Slujas” mā, uz D no Usmas ezera; darvas ceplis pārvests uz Etnogrāfisko brīvdabas muzeju, Kurzeme 98, 92, “Slujas” vs Lģia 2020, “Slūju- mājas” Talsu novads I 137), *Sluju-daņga* lī, pļ Rendā skat. *Slujas-* daņga, *Sluju-* ezers Rendā skat. *Slujas-* ezers, “Sluju- kapi” Rendā (// “Slujas- kapi” // “Sluju- senkapi”) Lģia 2020 (uz D no Usmas ezera, un “Sluju- priede”, mežā netālu no Sluju mājām, 3,6 m apkārtmērā, Kurzeme 98, 92, sal. *Slujas* z), *Sluj-* ezers Rendā skat. *Slujas-* ezers, *Slujene* pļ Matkulē 1962 (“ ” B E II 116).

Slukāni †z Sunākstē (Sunākstes cp) 1961 (“Slukāni” z Ceļi IV 38, “Jaunslukāni” vs Lģia 2023).

Sluķi z Ēdolē E II 148 (Sluķiⁱ js, †mu un mžs 1963, Sluķ U IV 263, “Sluķi” // “Sluķi 1” vs Lģia 2020, “Sluķi” mā, uz DA no Tērandes c, Kurzeme 47, “Slukku” // “L. Sluķķu” [ģen.] z Ēdoles draudzē 1829. g. Kurz. dr. chr. I 106, senāk skat. mu), *Sluķi* z Lutriņos E II 96 (U IV 132, 1953, “Sluķi” vs Lģia 2020, sal. “Sluķi” mu), z Raņķos E II 98 (U IV 140, 1966, = “Sluķi” vs Skrundā Lģia 2020), mu Ēdolē E II 148 (Sluķ U IV 264, “Sluķi” // v. “Slucken” pusmu, 5 km uz Z no Ēdoles muižas, BHO II 600, “Slukenhof” Ēdoles draudzē 1905. g. Kurz. dr. chr. I 119, vēlāk skat. z), “Sluķi” mu Lutriņos B E II 96 (†pusmu, Lutriņu ciemā, 1953, // v. “Sluken” mu, 10 km uz ZR no Saldus, “Sluiken” 1826. g., “Slukken” 1841. g., “Slukenes- m.” 1912. g. BHO II 600, = *Sluņi* mu U IV 132?, sal. *Sluķi* z), *Kaln-sluķi* js Ēdolē 1963 (“Kaln-sluķi” vs Lģia 2023 [mā, uz DA no Tērandes c, Kurzeme 47], sal. *Sluķi* z), *Sluķu-* birze me Raņķos (izr.: – biērze, un *Sluķu-* brasls sēklis [U IV 142], pie Sluķiem z) 1966, *Sluķu-* kapi †kp Lutriņos (Lutriņu ciemā, pie bij. Sluķu muižas) 1953 (sal. “Sluķi” mu), “Sluķu- upīte” str Sātiņos U IV 155;

Sluķ-kalēji z Ēdolē E II 148 (Sluķ-kalēj U IV 263, *Sluķ-kalēj* 1963, “Sluķ-kalēji” †mā, DR no Zlēku ciema, Kurzeme 60, 47, “Slukkaleju” [ģen.] z Ēdoles draudzē 1905., 1906. g. Kurz. dr. chr. I 124, 125, te arī *Sluķ-kalēj-ceļš* U IV 266 [*Sluķ-kalēj- ceļš* 1963], *Sluķ-kalēj- pļāv pļ* U IV 265 [*Sluķ-kalēj- pļāv* 1963], *Sluķ-kalēj- tilts* U IV 266 [1963], sal. *Sluķi* z), “Sluķ-upīte” Ēdolē (vidustecē, // “Tērande” // “Terende” // “Tervende” // “Tērandā” // “Tērvende”) Lģia 2023 (// “Tērande” // “Tērandā” // “Torande” // “Tervende” // “Kambar-upe” Kuldīgas un Ventspils r., > l. Užavā u, 15 km gara, Lup IV 17, 35, 36);

Sluķinas z Neretā (// “Sluķeni”) E II 62 (2 z U V 345, // *Sluķines* // *Sluķenes* 1961, “Sluķenes” // “Sluķines” vs Lģia 2020, “Sluķķina” [ģen.] z Neretas draudzē 1793. g., “Sluķķiņa” [ģen.] z 1817. g. Kurz. dr. chr. III 183, 186, 227, te arī *Sluķines-* // *Sluķinu-* kalns, pie Sluķinēm z, 1961). Sal. liet. *slūkti* ‘bliūkšti (mazināties, rauties, plakt)’ eLKŽ?

Sluņcene pļ Īvandē 1963 (“Sluzene” B U IV 125). Sal. liet. *sluņkius* ‘kāds, kas lēni staigā, slinki strādā, slaists’ LKŽ XIII 55.

Sluņk-upe ap, †me, †pu, †u Rubā (// *Spuņņ-upe*, pēc nostāstiem, senāk bijusi upīte, pēc tam īsts purvs, tad mežs, tagad tīrums un mājas, 3–4 ha) 1958 (*Sluņk-upe* me U IV 150), *Sluņkiškas* z Susējā p (sal. Slontišku- syls me s.v. “Sils”?). Sal. liet. *sluņkius* ‘kāds, kas lēni staigā, slinki strādā, slaists’ LKŽ XIII 55, iesp., sal. arī liet. uzv. *Sluņka* eLPŽ? Sal. arī s.v. *Sluņķis*.

Sluņi mu Lutriņos skat. “Sluķi” mu s.v. *Sluķi*.

Sluņķis z Kauguros E I 94 (1967, “Sluņķi” vs Lģia 2020, “Schlungke” Valmieras muižā VAR II 531, “Slunke” 1826. g. LVVA 199.1.186., “Sluņķis” Atb. kal. 1892, 57, te arī *Kaln-sluņķi* 1977). Sal. *sluņķis* ‘ein Lümmel, Schlingel; ein Faulenzer, Trodler (neaudzināts cilvēks, palaidnis; slinķis, slaists)’ ME III 942. Sal. arī s.v. *Sluņķ-*.

***Slupjāni**: “Matsch Slupjan” Bērzaunē (Bērzaunes draudzē 1775. g.) Vidz. dr. kr. I 150.

“Vēj-**slust**-mežs” Ugālē U IV 288 (sal. *Vēja- Sluōta* ce, me s.v. **Sluōta*).

Slušanas z Drustos (Auļkalniešos pgd) E I 10 (mā 1971, “Schludze” †z Raunas muižā VAR II 669, “Schlusche” 1782. g., “Slusche” 1794. g. Drustu muižā LVVA 199.1.78., “Schlusfe” 1811. g., “Sluſche” 1816. g., 2 z 1834., 1850. g., “Sluſſche” // “Slusche” 1826. g. Auļukalna muižā LVVA 199.1.33. [“Sluſche” 2 z 1858. g. LVVA 77.14.280.], = “Slušanas” vs Dzērbenē Lģia 2020), *Slušu- priēdes* me Drustos (lielceļa malā iepretim Slušu mājām) 1971, *Slušu-* tilts Drustos (pie Slušām z) 1971.

“Makar **Sluta** Pura” c Vidsmuižā (kr. // kr. “Mahar Sluta Puroj”) 1784. g. Zeps 465. Sal. *šlute*, *slute*, *šlute* ‘ein Plattbeil (platasmens cirvis)’ ME IV 60 vai liet. uzv. *Šlūtas*, *Šlūtā* eLPŽ.

Slutaīsis ez Raunā (// *Slutaīzis*, ar raktu grāvi savienots ar Raunaiža ezeru) 1974 (“Slutaisis” // “Ramaužu- ezers” Lģia 2020 [// “Slutaušu- ezers” // “Slutaužu- ezers” // “Ramaužu- ezers” // “Žūru-Slutaūsis” Cēsu r., Raunas cp, 2,8 ha, Lūn V 24]). Sal. s.v. “– Sluta”?

Slutaīzis, “– Slutaūsis”, “Slutaušu-”, “Slutaužu-”, skat. s.v. *Slutaīsis*.

Slutišķas c Naujenē E II 171 (“Slucišķas” // of. “Slutišķi” // latg. “Slucišķys” sc. Latc 2007, 115, “Slutišķi” // “Slucišķas” sc., un “Slutišķi 1” vs, “Slutišķi 13” vs, “Slutišķi 21” vs, “Slutišķi 4” vs, “Slutišķi 5” vs Lģia 2020, “Slutišķi” LAģš, kr. “F. Slutišķi” mu TkRI, kr. “Slučiški” 1784. g., po. “Słuciszki” mu un kr 1765. g. Zeps 465, “Слутишки”, pie Daugavas, Спис.), “Slutišķas” la Aknīstē (Kalvišķos) Fil. mat. 39 (U V 277), “Slutišķu- krauja” Naujenē Lģia 2020 (“Slutišķa- stāvkrasts”, starp Daugavpili un Krāslavu, Zemgale 189).

***Slutki** c Linavā Zeps 465 (“Sludki” LAģš, kr. “Slutki” TkRI Zeps 465). Sal. s.v. “Slucki”?

***Služevas-** ez[ers] Rēznā LAģš Zeps 466 (// “Nušina- ezers” tag. Stoļerovas pag Lģia 2020, // “Služeva- ezers” // “Služinas- ezers” // “Služinu- ezers” // “Nušina- ezers” // “Nušinas- ezers” // “Nušino- ezers” Rēzeknes r., Stoļerovas cp, 6,2 ha, Lūn V 24, “Služinas- ezers” Konv. XVIII 35611, “Služinu- ezers” Pag. apr. 597). Sal. *služa* II ‘Dienst, Arbeit (kalpošana,

darbs)’, ‘eine schwere, unangenehme, aufgenötigte Arbeit (smags, nepatīkams, nevajadzīgs darbs)’, kam pamatā kr. *слѹжѹмь* ‘kalpot’ ME III 942.

Slūdinišķi, skat. s.v. *Sludinišķas*.

Slūjas, “Slūjas-”, “Slūju-”, skat. s.v. *Slujas-*.

Slūkāine pļ Dignājā U V 324 (sal. *Slūoka* z s.v. **Sluoka*). Sal. s.v. **Sluoka*?

Slūkas, Slūkas-, Slūku-, Slūkys, skat. s.v. **Sluoka*.

Slūķi z Aizupē E II 107 (U IV 173, 1962), z Matkulē 1962.

Slūna z Turaidā (Viņģeliešos pgd) E I 63 (*Slūnas* 1965, “Sluhn” z un “Alte Sluhn” †z VAR I 156, sal. *Kaln-slūnas* mā un *Lejas-slūnas* mā), “Slūnas-grāvis” pļ Krimuldā (netālu no Slūnu – Kalnslūnu un Lejasslūnu – mājām, pļavu par grāvi sauc tāpēc, ka tā bija mitra, avotaina, tai cauri tecēja strautiņš, kas tālāk pa gravu aizplūda uz Braslas upi un tagad laikam jau aizaudzis) Tvd 2020 (sal. *Slūna* z Turaidā), *Slūnas-* līcis Turaidā (Krimuldas cp, Braslas u līcis, līdz kuram stiepusies Slūnu mājas robeža) 1977 (sal. *Slūna* z), *Slūnas-sils* Lēdurgā (pie Slūnas mā, Braslas u labajā krastā) 1981 (= Turaidā?), *Slūnas-* sils Turaidā (un *Slūnas-* tīrums) 1965 (sal. *Slūna* z);

“Slūnas” vs tag. Balgales pag skat. *Slūnas* z Laucienē, *Slūnas* z Laucienē E II 117 (*Slūnas*, ap 1923. g., p, Slūns z un Več-slūns z, Sēnniekos †pgd, 1962, Slūn U IV 209, = “Slūnas” vs tag. Balgales pag Lģia 2020), *Slūnas* z Turaidā skat. *Slūna* z, *Kaln-slūnas* mā Turaidā (Krimuldas cp) 1977 (“Kalnslūnas” vs Krimuldā Lģia 2023, “K. Sluhna” z 1826. g. LVVA 199.1.477., sal. *Slūna* z), *Lejas-slūnas* mā Turaidā (Krimuldas cp) 1977 (“Lejas-slūnas” vs Krimuldā Lģia 2023, “L. Sluhna” z 1826. g. LVVA 199.1.477., sal. *Slūna* z), “Slūnu- iezis” krauja Krimuldā Lģia 2020 (sal. *Slūna* z Turaidā). Sal. vlv. *slūne* ‘Beischläferin, gemeines Weib (piegulētāja, vienkārša sievietē)’ vai *slūnich* ‘schleunig, unverzüglich, schnell (steidzami, ātri)’ Köbler??

Slūp mz Upesgrīvā (Rojupes cp) 1962 (= “Slūpas” vs tag. Rojas pag Lģia 2023). Sal. *slūpe* ‘eine einer grossen Schaufel ähnliche, von Pferden gezogene Vorrichtung zum Führen von Erde, Ebenen von Hümpeln oder Anführen von Heu zur Scheune (lielai lāpstai līdzīga zirgu vilkta iekārta zemes vešanai, ciņu līdzināšanai vai siena vešanai šķūnī)’, *slūpes* ‘zwei durch Querhölzer mit einander verbundene, mit den Wurzeln ausgegrabene Pfähle zum Führen von Steinen, wobei die hakenartigen Wurzelen den auf die Vorderachse gelegt werden (divi ar saknēm izrakti un ar šķērskokiem savienoti stumbri akmeņu vešanai, āķveidīgos sakņu galus liekot uz priekšējās ass)’ ME III 943.

“**Slūskīni**” mā Vainižu, Pociema, Rozulas apkaimē p 1961.

Slūs-taks pļ Rendā skat. *Slūž-tēku-* pļava s.v. *Slūzes*.

“**Slūtu-**”, skat. s.v. **Sluōta*.

Slūtuŗa- purvs Krotē U IV 82, *Slūtuŗi* z Krotē E II 40 (U IV 81, js un kalpu māja, kur dzīvojuŗas 8 ģimenes, 1955, = “Slūtuŗi” vs Bunkā Lģia 2020), *Slūtuŗene* pļ Priekulē 1976 (“Slūtuŗene” B E II 43, “Sluhtuŗene” B U IV 95): *slūtuŗis* ‘ein fauler und unverstāndiger Mensch (slinks un nesaprātgis cilvķks)’ ME III 943.

Slūzes z Alsungā (izr.: slūzs) 1979 (1970, *Slūzi*, vsk. nom.: -zis, E II 6, Slūŗ U IV 7, “Slūzes” vs Lģia 2020), Slūŗ grā Pastendē 1962, “Slūŗas” dzirnavezers Vidriŗos (// “Slūŗ-kakts” // “Īgates- augŗējais- dzirnavezers” // “Īgates II dzirnavezers”) Lģia 2023, vs tag. Pelēcu pag Lģia 2020, vs tag. Tīnūŗu pag Lģia 2020, Brīv-slūŗ grā Laucienē (laiŗ ūdeni projām bez nodambējuma) 1962, Plakat- slūŗ grā Pastendē 1962, *Slūŗas* zv Lenŗos (Lenŗupē) 1963, *Slūzi* z Alsungā skat. *Slūzes* z;

Pie- Slūŗām lī Baiŗkalnā (Raunā u) 1963;

Slūŗu- atvars Liepkalnē 1981, *Slūŗu-* atvars Mālpilī 1977, *Slūŗu-* bedre Blīdenē (upē) 1952, “Slūŗu- bedre” zv tag. Salacgrīvas pag (pie zviedru laiku Jaunupes/Svētupes dambja un slūŗām) Tvd 2020, *Slūŗu-* birzs Kalsnavā (izr.: slūŗu- bīrs:, Jāņukalna cp) 1960, *Slūŗu-* dambis Sakā (tagad *Būdeniēku-* dambis, Grīņu rezervātā) 1984, *Slūŗu-* dīķis Bātā (un *Slūŗu-* dīķa- ceļŗ [n 1975], *Slūŗu-* dīķa- tilts) U IV 21, 22, dī Lestenē 1959 (“Sluŗschu dihķis” U V 486), *Slūŗu-* dīķ-upe u Bātā skat. Vaiņodē, *Slūŗu-* dīķ-upe u Vaiņodē (// *Jaunās- muiŗas-* upīte // *Kazbaru-* upīte, < Slūŗu dīķa, > Lētīŗā u, daļēji aizaugusi, avotaina, ŗķērso Jaunās muiŗas teritoriju) 1975 (“Slūŗu- dīķ-upe” // “Kazbaru-upe” // “Jaunās- Muiŗas- upīte” // “Kazbaru- grāvis” // “Kazbaru-upe” // “Kazbaru- upīte” Lģia 2020, = *Slūŗu-* dīķ-upe u Bātā U IV 21), *Slūŗu-* dzirnavas †dzi Veclaicē 1961, *Slūŗu-* grāvis Lielplatonē (// *Straūtu-*) U V 427, *Slūŗu-* kalns Vecpiebalgā (netālu, pie Alauksta ez, kādreiz bijuŗas slūŗas) 1971, *Slūŗu-* kalns Viesienā (Vieŗūra ezerā 2–3 m zem ūdens, glīzdains, apaudzis ar zaļo sūnu) 1970 (“Slūŗu- kalniņŗ”, Vieŗūra ezera ZA galā, pie Vieŗupes; atrastas senlietas, un “Slūŗu- kalns” Vieŗūra ez dibenā, ezera ZA stūrī pret Slūŗu līŗa vidu, apm. 150 m no Vieŗupes iztekas; neliels, apm. 2,5–3 m zem ūdens līmeņa, glīzdains, apaudzis ar zaļo ūdens sūnu, Vieŗurs 34, 35, 17, un *Slūŗu- kalniņa-* senkapi J. Kr. 1966, “Slūŗu- kalns” la un “Slūŗu- kalniņŗ” ka Mnm 1959), *Slūŗu- kalns* la Liezēŗē (izr.: slūŗu- kolns, netālu no Anckaniem z) 1960, *Slūŗu-* līcis Viesienā (Vieŗūra ez līcis) 1970 (“ ” Mnm 1959, un *Slūŗu-* līŗa- sēklis, Vieŗūra ezerā, J. Kr. 1966, “Slūŗu- līcis”, Vieŗūra ez Z daļā, pie Vieŗupes iztekas, un “Slūŗu- līŗa- sēklis”, Slūŗu līŗa R malā; plaŗŗ, daŗu desmitu m attālumā no krasta sāk saplūst ar ezera dibenu, tad atkal paceļas augŗāk, Vieŗurs 9, 50, 10), *Slūŗu-* pļava Zālītē 1974, *Slūŗu-* purvs Vecpiebalgā (Plauŗos z, pie Alauksta ez; purvam pa vidu izrakts grāvis, kur

bija slūžas) 1950, *Slūžu-* strauts Blīdenē U V 469 (Tauvenī pļ, > Blīdienes Sudmalu ezerā ņez, 1953), “Sluhfchu ņtrauts” str Zentenē B U IV 246, *Slūžu-*tilts Garozā (jauns; agrāk: *Pluōstu-* tilts, Sidrabenes cp) 1967, ti Jaunpilī (pie Jaunpils dzirnavām) 1959 (“Slūžu- tilts” U V 482), *Slūžu-* tilts Liezērē (izr.: slūžu- tilc) 1960, *Slūžu-* tilts Mēmelē (Mazzalves cp, uz ceļa pie Vecmēmeles dzirnavām) 1961 (Sloūžu- // Olúotiņa- tilts U V 343), *Slūžu-* tilts Saukā (pie dzirnavu dīķa) 1961;

“Slūž-kakts” dzirnavezers Vidrižos skat. “Slūžas” dzirnavezers, *Slūž-* pļava Vitrupē (izr.: slūš-pļau, Līcupēs js, pie Rankuļiem z, bijušas dzirnavas, ūdens nolaists) 1957, *Slūž-ķeku-* pļava Rendā (// *Slūs-taks*, pie Dziru mājām) 1962, *Slūž-*tilts Alojā 1981, ti Birzuļos 1964, ti Svētcimā (Dzintarcimā, pār Svētupi; tur agrāk aizdambēja ūdeni) 1957, *Slūž-*upīte Viesienā J. Kr. 1970;

Slūzāni z Sēlpilī E II 66 (Slūžāni U V 365, *Slūzāni* // *Slūžāni* 1961, 2 ×: “Slūzāni” mā tag. Staburaga pag, pag ZA, Jaunjelgavas–Jēkabpils ce l. pusē, 0,4 km uz DA no Robežkroga; minēti 1897. g. tautskaitē; zemes plat. 42,2 ha, un “Slūzāni” // “Slūzēni” // “Maz-slūzēni” // tagad “Spuldzes”, bij. Sēlpils mu mā; pag ZA, Jaunjelgavas–Jēkabpils ce l. pusē, Robežkrogā c; 1938. g. nosaukti par Spuldzēm, te arī “Slūzānu- avots” // “Avotiņš”, tag. Staburaga pag ZA daļā, izplūst starp Slūzāniem un Avotiņiem, un “Slūzānu-kalns”, tag. Staburaga pag ZA, Jaunjelgavas–Jēkabpils ce l. pusē, uz DR no Slūzāniem; 108,8 m vjl., stāvs, Avotiņa 2007, 115, 116, 33, “Slūzāni” vs tag. Staburaga pag Lģia 2020), *Slūzēni* z Mārcienā E I 21 (“Schlušan” VAR III 1132, 1133, *Kalna- Slūzēni* z un *Lejas- Slūzēni* z, izr.: kā:lina-, lejas- slūzēni, 1961), *Slūžāni* z Sēlpilī skat. *Slūzāni* z, *Slūzānu-* kalns Sēlpilī 1961 (“Slūzānu-kalns” Fs. mat. [tag. Staburaga pag Lģia 2020], sal. *Slūzāni* z), *Slūžēn-*māja ņmā Vandzenē (// *Riteņ-kruōgs* // *Pūniņ-*māja, netālu no Mummuļiem z, slepeni tirgots degvīns) 1973, *Slūžiņa* pu Aiviekstē (staigna purva strēmele starp divu mežu purviem) p 1960 (*Slūžiņas* pļ, meliorēta ļoti slapja pļava, te ūdensšķirtne starp Akmeņupīti un Riekstiņas upīti, 1960), *Slūžiņu-* rūoza Kabilē U IV 192, *Slūžiņ-*kalns Taurenē (Jaunlejasruntes mājās, tur ierīkots dīķis linu mērcēšanai) p, *Slūžiņ-*purvs Lazdonā 1979, *Slūžnieki* mā, ka Cēsīs 1972, *Slūžniēki* js Palsmanē (Grundzāles cp, pie bij. dambja) 1969, *Slūžniēki* js Planīcā (agrākās *Jāteles-* dzirnavas, Kurmāles cp) 1963, “Slūžnieku-dīķis” Kurmālē Lģia 2020 (sal. *Slūžniēki* js Planīcā). Parasti pamatā *slūžas* ‘die Schleuse’ ME III 943, bet sal. arī *služens* ‘abschüssig, schräge, schief (nolaidens, slīps)’ ME III 942 un *slūzisku, slūžisku* ‘rutschend (slīdoši)’ EH II 529.

Slūž, *Slūž-*, *Slūžas*, – *Slūžām*, *Slūžāni*, *Slūžēn-*, *Slūži*, *Slūžiņ-*, *Slūžiņa*, *Slūžiņas*, *Slūžiņu-*, *Slūžnieki*, “Slūžnieku-”, *Slūžu-*, skat. s.v. *Slūzes*.

Sluōcene, *Sluōcenes*, *Sluōcenes-*, *Sluōceniēki*, *Sluōcēņ-*, *Sluōciņa*, *Sluōciņas-*, *Sluōciņu-*, *Sluōciēne*, *Sluōcniēki*, skat. s.v. **Sluoka*.

Sluōdas js Kalsnavā (Jaunkalsnavas cp, un *Sluōdiņš* la) 1960 (te “Slodu-grava” Fs. mat. [Mnm 1959, *Sluodu-* grava J. Kr.]).

“**Slodzeņ**-upīte” Jaunpiebalgā Fs. mat. (sal. *Sluōcenes* mā s.v. **Sluoka*).

Sluognais- kalns Gaigalavā (izr.: slūgn'is' - koļnc) 1971. Sal. *sluōgs* ‘was zum Beschweren, Niederdrücken gebraucht wird’ ME III 943, 944?

***Sluoka**: “Sloka” apkaime pilsētā Jūrmalā (pilsētā) Lģia 2020 (sal. pils.), Sloka dz. sta Slokā 1962 (“ ” Jūrmalā Lģia 2020, “Slokas- stacija” Belte RJ 1), Sluok z Ārlavā skat. *Sluōkas* z, *Sluoka* z Dignājā E II 57 (*Sluōkas*, izr.: slūkas, 1961, “Slokas” vs Lģia 2020), Sluok z Ēdolē skat. *Sluōkas* z, *Sluoka* z Katlakalnā E I 43 (*Sluōkas* 1964, “Schloke” VAR I LXXI, “Slohke” [“Sluhke”?] Katlakalna un Olaines draudzē 1816. g. Vidz. dr. kr. II 90, “Leies Schlockes”, “Kalne Schlockes Jaune” un “Kalne Schlockes” 3 z Mazjumpravas muižā 1816. g. LVVA 199.1.168.), Sluok z Kurmālē skat. *Sluōkas* mz, *Sluoka* mu Praviņos skat. *Sluōkas-* muiža, “Sloka” pils. Konv. XX 39426 (// v. “Schlock”, pils. kopš 1785. g., BHO II 555, nosaukums no Slokas jeb Slocenes upītes, kuras krastos reiz bijušas bagātīgas sloku medības, CpDz I 219, “Sloka” // “Slokas fahdscha”, tur vara ceplis hercoga Jēkaba laikā, Mūsu Dzimtene 210, 214 k, sal. apkaime pilsētā Jūrmalā), *Sluoka* pļ Ugālē 1973, “Sloka” u Jūrmalā skat. “Vec-slocene” u, u Veclaicēnē (// “Pērļ-upīte” // “Lakna” // “Laknas- strauts” // augštecē “Pierļ-upīte” // “Slokas-upīte” // “Sveķa- upīte” // “Sveķ-upe” // “Sveķ-upīte”) Lģia 2020 (// “Pērļ-upīte” // “Sveķa- upe” // “Sveķ-upe” // “Lakna” // “Laknas- strauts”, > kr. Mustojā Igaunijā, augštece Alūksnes r., Lup III 18, IV 17);

Sluōka- krogs †kr Salaspilī (noplēsts, < uzv.) 1965, Sloka- tiltiņš Salgalē (mazs tiltiņš pār grāvi) 1959 (“Sloka- tiltiņš” U V 407), *Sluokas-* birze Vestienā (Sloku māju robežās) 1960 (sal. *Sluokas* z), *Sluōkas-* ceļš Piņķos (Babītes cp) 1969, “Slokas- dzirnavas” Slokā Belte RJ 12, “Slokas- ezers” Rendā skat. “Sloku- ezers”, “Slokas- ezers” Slokā (ZR no Slokas pils.) Konv. XX 39433 (Slokā u. c. Konv. X 20387, CpDz I 99, = // “Slocenes- ezers” Jūrmalā Lģia 2020, // “Slocenes- ezers” Jūrmalā, 250 ha, Lūn V 24, “Slocenes- ezers” Pag. apr. 62 [Konv. XX 39442, Belte RJ 4, CpDz I 222), *Sluokas-* ezers Vestienā 1960 (sal. *Sluokas* z), *Sluōkas-* izcirtums me Sērmūkšos (Sloka te tīrija un cirta mežu) 1963 (sal. *Sluokas* js), *Sluokas-* izcirtums Vestienā 1960 (sal. *Sluokas* z), *Sluōkas-* kalns Ādažos 1975, Slokas- kalns Patkulē (Biksēres muižas laukā) p, Slūkas- kalns Veclaicēnē 1961 (sal. *Sluokas* z), “Slokas- kalns” Vestienā skat. “Sloku- kalns”, mā Sarkaņos p 1969 (“Slokas-kalns” vs Lģia 2020), *Sluōkas-* *Kalni* js Mangaļos 1964 (= “Slokas-kalni” vs tag. Carnikavas pag Lģia 2020),

“Slokas- kapi” Jūrmalā Lģia 2020, “Slokas- karjera- ūdenskrātuve” Jūrmalā (// “Dolomīta- karjera- ūdenskrātuve”) Lģia 2020, *Sluōkas*- kūrmaņa ģmā Jūrmalā (Dzirnavu un Ķemeru ielas stūrī) 1979, *Sluōkas*-leja Ugālē (izr.: sluōks-lej) 1973 (“Slokas- leja”, Ameļciemā, “zem skolas pie Kalnlaukiem [js]”, senāk Zlēkās; “tie medniek tā bi iesaukuš”, Ugāle 278, 279), “Slokas- mācītāja- muiža” [Jūrmalā] (pretī Asaru II stacijai upmalā, Viņķu ciema vietā) Jūrm. Vārds 1930, 21, *Sluōkas*- muiža Codē E II 27 (“Slokas-” pusmu, pie Garozas mu, sadalīta, Konv. II 3946, = ģmu Salgalē?), *Sluōkas*- muiža ģmu Mežotnē skat. ģmu Salgalē, mu Praviņos E II 138 (*Sluōkas*- // *Mazā*- muiža U V 490, “Slokas- muiža”, v. “Schlockhof”, Konv. XIV 28090, *Sluōka*, Smārdes cp, 1973, “Slokas” // v. “Schlockhof” pusmu, 3,5 km uz DR no Praviņu muižas, v. “Slokenhof”, v. “Schlokhof” 1702. g. BHO II 556, *Sluōcene* ģmu 1940, = “Slokas- pusmuiža”, sadalīta, Konv. XVII 33754), *Sluōkas*- muiža ģmu Salgalē (zeme sadalīta jaunsaimniekiem, un mu centrs pārdēvēts par Meijām; veci cilvēki šo nos. vēl lieto) 1959 (“Slokas- muiža” Pag. apr. 453 [// v. “Schlockhof” Konv. XIV 28090, // v. “Schlockhof” pusmu, 5,5 km uz ZZR no Garozas muižas, BHO II 556 k], ģmazmuiža Mežotnē, pie Garozas c, 1967, = “Schlockhoff” Grāvendālē 1748. g. r. l. p?, = mu Codē?), *Sluōkas*- muiža Slokā E I 61 (“Slokas- muiža”, v. “Amt-Schlock” Konv. XIV 28068, “Slokas-” // “Biltes- muiža” CpDz I 221 [Belte RJ 2], “Kroņa-Slokas- muiža” 1909. g. // v. “Amt-Schlock”, v. “Slock” 1702. g., “Schlockhof” 1704. g., 3 km uz DR no Slokas baznīcas, BHO II 555), *Sluōkas*- pagasts E I 61, *Sluōkas*- pļava Raunā p 1980, *Sluōkas*- pļava Sērmūkšos (< uzv., gara) 1963, *Sluōkas*- purvs Drabešos E I 10 (*Sluōkas*- purs, Amatas cp, 1972), *Sluōkas*- purvs Īvandē 1963, “Slokas- purvs” Slokā Konv. X 20407 (// “Vecais- purvs” Jūrmalā Lģia 2020), “Slokas- purs” pu Smārdē U V 514, *Sluōkas*- purs pu Vaivē p 1980 (-ūo-, Slavēku z zemē, esot diezgan “slapš”, un tam esot vairāki likumi, 1950), “Slokas- pusmuiža” Codē skat. *Sluōkas*- muiža, “Slokas- pušmuiža” Praviņos skat. *Sluōkas*- muiža, *Sluōkas*- sala Salā (izr.: sluōks-sal, Lielupē, pie Slokas) 1964, “Slokas- sils” Lielvārdē Pas. XIV 18 (sal. *Sluōkas* z), “Slokas- stacija” Slokā skat. Sloka dz. sta, *Sluōkas*- strauts Garozā (> Baložupē) E I 162, *Sluōkas*- tiltiņš Baldonē (uz Spaļenieku pgd pusi, “dikti populāra viēta”) 1965, “Slokas- tūrelis” Džūkstē (// “Džūkstes-”) Str. 1939, “Slokas-upē” Jūrmalā skat. “Vec-slocene” u, *Sluōkas*- upīte novadgrāvis, ģu Baldonē (// *Sluōcene* // *Sluōciņa*, > Ķekaviņā u, Ķekavas iztekā, “bišas daūz sluōkas”) 1965 (*Sluōkas*- upīte U V 217), “Slokas- upīte” Veclaicēnē skat. “Sloka” u, “Liel-slokas- ezers” Ilzenē skat. *Liel-sluōku*- ezers;

“Slokas” apvidus Gaujienā Lģia 2020 (sal. *Sluōkas* mžs), *Sluōkas* ap Varakļānos E II 188 (“Грозы-Слуки-Караши” s Спис., sal. “Slokas” vs),

**Sluoka*

“Slokas” vs Ābeļos Lģia 2020, *Sluōkas* mā Aizkrauklē 1978 (“Slokas” vs Lģia 2020), *Slūokas* mā Alsungā 1978 (-uō- js 1970, “Slokas” vs Lģia 2020), Slūkas mā Alsviķos 1972 (“Slokas” vs Lģia 2020), *Sluōkas* z Ārlavā E II 109 (Slūok // Slūocnîek U IV 176, = “Slokas” †mā tag. Īves pag Lģia 2020?), “Slokas” vs tag. Aronas pag skat. *Sluōkas* js Kusā, vs Asarē Lģia 2020, vs Barkavā Lģia 2020, *Sluōkas* js Bauskā (senāk *Turki*) 1949, *Sluōkas* z Bebreņē (Rubeņu cp) 1961 (= “Slokas” vs tag. Rubenes pag Lģia 2020), *Slūokas* js Bebras (atdalīta no Cūkkalna z) 1965, z Beļavā (izr.: slūkas) 1965 (mā Vecgulbenē, Beļavas cp, 1974, “Slokas” vs Lģia 2020 [p 1969]), Slokas z Bērzaunē J. Kr. (“Slokas” vs // agrāk “Čauri” Lģia 2020), “Slokas” vs Bilskā Lģia 2020, vs tag. Brunavas pag skat. *Slūokas* js Panemunē, *Sluōkas* js Demenē (Demenes cp) 1960 (“Slokas” vs Lģia 2020), z Dignājā skat. *Slūoka* z, “Slokas” vs tag. Dubnas pag Lģia 2020 (= mā Kalupē?), *Sluōkas* js Dūrē 1961, *Slūokas* vs Dzelzavā 1979, *Sluōkas* z Ēdolē (izr.: sluōks, Tīreļos z) 1963 (“Slokas” †z B E II 148, Slūok U IV 263), “Slokas” 2 vs tag. Eglaines pag Lģia 2020, *Sluōkas* mā Ērgemē (kapsarga māja) 1982, “Slokas” vs tag. Gailīšu pag Lģia 2020, vs Galēnos Lģia 2020 (= Slūku- mājas z Vidsmuižā, “Slūku saimnieks – mednieks, medijis arī slūkas”, p?), *Sluokas* z Galgauskā (Krapēniešos pgd) E I 71 (n 1976, “Schloke” Krapas muižā VAR III 936, “Slokes” Krapas muižā 1826. g. LVVA 199.1.219., “Slokas” vs tag. Daukstu pag Lģia 2020), *Sluōkas* mžs Gaujienā (Gaujienas cp) 1961, “Slokas” mā Grobiņā Kurzeme 19 (vs Lģia 2020), *Sluōkas* z Iecavā (agrāk *Medņu- mežsargs* [U V 241]) 1949 (= “Slokas” vs tag. Ķekavas pag Lģia 2020), Slokas mā Ilzenē (un *Mež-slokas* mā, *Liel-slokas* mā [“Liel-slokas” Konv. VII 12584]) p 1985 (sal. *Sluokas* z E I 74), *Sluōkas* mā Inčukalnā (Vangažos c) 1965, *Slūokas* mā Jaungulbenē 1971 (“Slokas” vs Lģia 2020), z Jaunsaulē (agrāk *Mež-lēišu- Pupši*) 1967, z Jumpravā 1953 (“Slokas” vs, un “Slokas” // “Ceplī” vs Lģia 2020), Slokas z Kalsnavā J. Kr., “Slokas” mā Kalupē (Stradiņu cp) p 1969 (= vs tag. Dubnas pag?), *Sluōkas* mā Kalvenē 1970 (-uo- 1973), *Slūokas* js Karvā (Alsviķa cp) 1961 (= Slūkas mā Alsviķos?), *Sluōkas* z Katlakalnā skat. *Sluōka* z, *Slūokas* mā Kocēnos 1975, *Sluokas* z Koknesē (Bilstēniešos pgd) E I 45 (-ūo- 1961, “Slokas”, leļpus Pērses u ietekas Daugavā u, Brīv. Daug. 244, “Slohke” Kokneses draudzē 1727., 1811. g. Vidz. dr. kr. II 109, 119, “Sloke” 1826. g. Bilstiņu muižā LVVA 199.1.53.), “Slokas” vs Krāslavā Lģia 2020, mā Kraukļos p 1969, *Sluōkas* mz Kurmālē (izr.: sluōks, // Sluōķ, bij. vācu kolonistu māja) 1963 (“Slokas” vs Lģia 2020, *Sluōķi* z E II 94, Slūok z U IV 131), *Sluōkas* js Kusā 1960 (= “Slokas” vs tag. Aronas pag Lģia 2020), “Slokas” vs tag. Ķekavas pag skat. *Sluōkas* z Iecavā, *Slūokas* js Lauberē 1965 (“Slokas” vs Lģia 2020 [Tvd 2020]), “Slokas” vs Laucesā Lģia

2020, vs Lazdonā Lģia 2020, *Sluokas* z Lielvārdē E I 49 (“Schlock” VAR III 1008, “Slohke” 1826. g. LVVA 199.1.245.), *Sluokas* z Liepkalnē (Ozoliešos pgd) E I 18 (1981, 3 z, 1959, izr.: sluók^as, 1960, Slokas J. Kr., “Slohkas” // “Slokas” 3 z Ozolu muižā 1826. g. LVVA 199.1.322.), “Slokas” vs Liepnā Lģia 2020 (sal. “Sloku- grāvis”), *Sluokas* js Lubānā 1960 (= “Slokas” vs tag. Ošupes pag Lģia 2020), *Sluokas* js Mazzalvē (Krūmiņu ciemā) 1961, *Sluokas* mā Neretā 1961 (“Slokas” vs Lģia 2020), Slūkys mā Nīcgalē (Buivišu ciemā) 1968, *Sluokas* z Ogresgalā 1953 (uz Vecuteļu mā zemes, “tā kā sāžā”, 1963, “Slokas” vs Lģia 2020), “Slokas” vs tag. Ošupes pag skat. *Sluokas* js Lubānā, vs Padurē Lģia 2020, *Sluokas* js Panemunē 1949 (= “Slokas” vs tag. Brunavas pag Lģia 2020), “Slokas” vs tag. Pelēču pag Lģia 2020, vs Platonē Lģia 2020, *Sluokas* mā Priekulē (ap 0,5 km no Priekules pils. centra, te Priekules mežniecība) 1976, *Sluokas* mā Priekuļos 1972 (“Slokas” vs Lģia 2020), *Sluokas* js Rendā (// *Bruņči*) 1962, “Slokas” vs tag. Rožupes pag Lģia 2020, vs tag. Rubenes pag skat. *Sluokas* z Bebreņē, *Sluokas* mā Rucavā (agrāk *Gruņduļi*) 1972, “Slokas” mā [Rudzētos] (Steķos ap) Brīv. Daug. 282, *Sluokas* js, †mžs Salacā (izr.: sluōks, celta ap 1928. g.) 1959, “Slokas” vs Saulkrastos Lģia 2020, *Sluokas* js Sērenē (Jaunjelgavas cp, pie Mentēm z) 1961 (“Slokas” vs Lģia 2020), *Sluokas* js Sērmūkšos (< uzv.) 1963, *Sluokas* z Sesavā E II 83 (*Sluokas* U V 428, 1954, “Slokas” vs Lģia 2020, “Schlocke” 1748. g. r. l. p, “Sloken” 1811. un 1816. g. r. l. U V 430), *Sluokas* z Skrīveros (Viņķermaniešos pgd) E I 60 (-ūo-, Dzelmū ciemā, “nūo Vēldūobes [grava] ēūkšē, pīe Puōdniekiem [z]”, 1953, “Sloke” Vinkelmaņa muižā 1816. g. LVVA 199.1.510.), “Slokas” vs tag. Valles pag (// “Mež-akas”) Lģia 2020, “Slokas” vs Varakļānos Lģia 2020 (sal. *Sluokas* ap), *Sluokas* mā Vecgulbenē skat. z Beļavā, *Sluokas* z Veclaicēnē (izr.: slū-) E I 77 (“Slokas” vs Lģia 2020 [mā p 1969]), *Sluokas* mā Vecsaulē 1977 (“Slokas” vs Lģia 2020), z Vecumniekos 1961, *Sluokas* z Vestienā E I 32 (1960, Slokas J. Kr., “Slokas” †mā Avotiņa 1999, 90, “Slocke” 1826. g., “Slohke” 1834., 1850., 1858. g. LVVA 199.1.106., = “Slohkat” Vestienas draudzē apm. 1766. g. Vidz. dr. kr. II 67?), *Sluokas* z Viesienā E I 32 (“Slokas” 2 z Mnm 1959), “Slokas” pusmu Praviņos skat. *Sluokas*- muiža, “Ezer-slokas” mc. Ilzenē Latc 2007, 55 (*Ēzērs-luokas* c, izr. azār-slūkas, // *Ēzērs-luokas* // *Ēzērs-šlokas* // *Liel-sluokas* // *Liel-šluokas* // *Liel-sluoku-* // *Liel-šluoku-* // *Liel-šloku-* ciems, izr.: l̥t̥-slūkas, l̥t̥-slūku- cīms) 1961, sal. Slokas mā), *Gala-Sluokas* z Katlakalnā 1964 (sal. *Sluoka* z), *Jaun-sluokas* mz Kurmālē (izr.: jaun-sluōks, vācu kolonistu māja no 1905. g.) 1963, *Liel-sluokas* c Ilzenē skat. “Ezer-slokas” mc., *Liel-slokas* mā Ilzenē skat. Slokas mā, “Mež-slokas” sc. Ilzenē Latc 2007, 55 (*Mež-sluokas* c, izr.: meš-slūkas, // *Mež-šluokas* // *Mež-šlokas* // *Mež-sluoku-* //

**Sluoka*

Mež-slūoku- // *Mež-šloku-* ciems, 9 vecsaimniecības, 1961, sal. Slokas mā), *Mež-slokas mā* Ilzenē skat. Slokas mā;

“Sloku- apmetne” neap Vestienā (// “Lindēnu- apmetne”, pie Slokām †mā un Lindēniem Talejas ez R krastā, arheoloģ. pieminekļis) Avotiņa 1999, 235 (// “Āra- kalniņš” // “Lindēnu- apmetne” ka Lģia 2020, sal. *Slūokas* z), *Slūoku-* ceļš Liepkalnē 1981 (sal. *Slūokas* z), “Sloku- ezers” Ilzenē skat. *Liel-slūoku-* ezers, ez Rendā (// “Mež-muižas- ezers” // “Meža-muižas- ezers” // agrāk “Mež-kunga- ezers” // “Mež-kungu- ezers” // “Mežniecības- ezers” // “Muižas- ezers”) Lģia 2020 (// “Mež-muižas- ezers” // “Meža-muižas- ezers” // “Mež-kunga- ezers” // “Mež-kungu- ezers” // “Mežniecības- ezers” Kuldīgas r., Rendas cp, 12,2 ha, Lūn III 65, V 24, “Slokas- ezers” // “Mež-muižas-” // “Mež-kunga-”, uz Z no Rendas c, Kurzeme 98, 92), *Sluoku-* grāvis Liepkalnē (izr.: sluók^u- grā^{vs}) 1960 (sal. *Slūokas* z), “Sloku- grāvis” Liepnā (// “Sloku- strauts”) Lģia 2020 (Alūksnes r., > l. Krutu grāvī, Lup IV 17, sal. “Slokas” vs), “Sloku- kalns” Vestienā (izr.: sluoku, // “Slokas- kalns”, pag DA, Talejas ezera DR krastā, mežā; abs. augst. 264,3 m vjl.; nos. no bij. Sloku mājām) Avotiņa 1999, 90 (// “Slokas- kalns” Lģia 2020, sal. *Slūokas* z), “Sloku- ķieģeļceplis” †ķieģeļceplis tag. Īves pag Lģia 2020, *Sluoku-* mājas Šķilbēnos (izr.: slūku-) 1976 k, Slūku- mājas z Vidsmuižā skat. “Slokas” vs Galēnos, *Slūoku-* pļava Liepkalnē (netālu no Slokām z) 1981 (*Sluoku-* pļavas, tur dzīvo daudz sloku, 1960, sal. *Slūokas* z), “Sloku- purvs” Gaujienā (// “Gaujienas- purvs”) Lģia 2020 (sal. *Sluokas* mžs), *Slūoku-* sala me Nautrēnos (izr.: slūku- sola, Celmu mājās) 1970, “Sloku- sola” s mežā Prodē U V 300 (n 1960), “Sloku- senkapi” Vestienā (// “Lindēnu- senkapi”, pie Slokām un Lindēniem Talejas ez R krastā, arheoloģ. pieminekļis) Avotiņa 1999, 235 (sal. *Slūokas* z), “Sloku- strauts” Liepnā skat. “Sloku- grāvis”, “Ezer-sloku- ezers” Ilzenē skat. *Liel-slūoku-* ezers, *Jaun-slūoku-* grava Liepkalnē 1981 (sal. *Slūokas* z), *Liel-slūoku-* ciems Ilzenē skat. “Ezer-slokas” mc., *Liel-slūoku-* ezers Ilzenē (izr.: l̥slūku- azārs, // – šļoku- // – šlūoku- // – šļuoku- // Šlūoku- // Šloku-) 1961 (*Liel-sloku-* ezers p 1985, “Liel-sloku- ezers” Konv. VII 12584 [// “Ezer-sloku- ezers” // “Liel-slokas- ezers” // “Sloku- ezers” // “Šlokas- ezers” // “Šļoku- ezers” Lģia 2020, // “Ezer-sloku- ezers” // “Liel-slokas- ezers” // “Sloku- ezers” Alūksnes r., Ilzenes cp, 12,4 ha, Lūn III 24, V 24]), *Mež-slūoku-* ciems Ilzenē skat. “Mež-slokas” sc.;

Sluok-kalēji z Abavā U V 453 (*Sluokkalēji* E II 128, “Slokalteji” Atb. kal. 1891, 31), “Slokkalnis” ka Lielvircavā B E II 89 (teic, ka dzirdēts, bet neatceras, kur atrodas, 1959), *Sluok-lejas* z Tumē (pie Slocones jeb Slokupes u) 1959 (“Slok-lejas” mc. Latc 2007, 363 [Lģia 2020]), *Sluok-sēts* js Kuldīgā (Rumbas cp) 1963, *Sluok-upe* Tumē skat. *Sluocene* u Tukuma apkārtnē;

“Slocene” mā Jaunpiebalgā skat. *Sluōcenes* mā, *Sluōcene* †mu Praviņos skat. *Sluōkas*- muiža, *Sluōcēņ* pļ Lestenē U V 487 (“Slocene” B E II 137), *Sluōcene* pļ Snēpelē (izr.: sluōcēn, Viesalgiemā) 1963, novadgrāvis Baldonē skat. *Sluōkas*- upīte novadgrāvis, †u, “Slocene” u Jūrmalā skat. “Vec-slocene”, u tag. Lapmežciema pag, Milzkalnē, Slokā skat. *Sluōcene* u Tukuma apkārtņē, *Sluōcene* u Smārdē skat. *Sluōcene* u Tukuma apkārtņē, *Sluōcene* u Tukuma apkārtņē (> Kaņierī ez) E II 160 (“Slocene” Zemgale 8 [un Milzkalnē, Slokā, > Valguma ezerā, CpDz I 102, Konv. XX 39423, Fs. mat., Tvd 2020, Pag. apr. 405, Slokā Pag. apr. 62, // “Vēž-upe” // lejtecē “Pulkaine” tag. Lapmežciema pag Lģia 2020, // “Sloce”, augštecē “Vēž-upe”, starp Valguma un Kaņiera ezeru arī “Pulkaine” // “Pulkaiņa- upe” // “Pulkaiņu- upe”, > Kaņiera ezerā, Tukuma r., 44 km, Lup IV 17, // v. “Schlocke”, “Slok water” 1255. g., “Sloewcke becke” 1520. g., “Sloks fluvius”, 1634. g. BHO II 555], “Slocenes- upe” CpDz II 226, “Slocenes- upīte” CpDz II 232, // *Pulķainis*, Milzkalnē, sākas Austrumkursas augstienē, > Kaņiera ezerā, 1973, // *Sluōk*-upe Tumē // pie Jaunmokām *Vēž*-upe, sākas Irlavas pag, tek cauri Tumes pag, gar Tukumu un tālāk uz jūru, 1959, *Sluōcene* Smārdē U V 514 [Tumē U V 513], *Sluōcen(e)* // *Pulķain(i)s* Milzkalnē U V 505, *Sluōcene* // *Vēž*-upe Slokā, Ragaciemā, tek cauri Valguma ezeram, 1975, Smārdē, // *Pulķaine* // *Starpiņ*-upe // *Vēc*-upe // *Jāņ*-upe, > Kaņiera ezerā, 1959, “Slohzene” LA 1824, 17, “Slocenes- upe” Brīv. Daug. 188 [> Valguma ezerā, Tukums 6, 51, Milzkalnē Fs. mat.], *Sluōcenes*- upe Praviņos, Smārdes cp, 1973), *Sluōcene* u Tumē skat. u Tukuma apkārtņē, “Vec-slocene” u Jūrmalā pils. (// “Sloka” // “Slokas- upe” // agrāk “Slocene”) Lģia 2023 (“Sloka” // “Slokas- upe”, senās Slocenes lejtece, kas novada uz Lielupi Duņiera, Slokas un Aklā ezera ūdeņus, Rīgas r., Lup IV 17, 49, “Slocene” // “Sloka”, < Kaņiera ezera, > Lielupē, CpDz I 219, “Sloka”, < “Kannijerw”, 1 versti no pilsētas, > Lielupē, Mettig 97, sal. *Sluōcene* u Tukuma apkārtņē), “Slocenes–Abavas- senleja” Tukuma r. Zemgale 7 (“Slocenes- senleja” Tumē Abava 73, sal. *Sluōcene* u Tukuma apkārtņē), “Slocenes- ezers” Jūrmalā un Slokā skat. “Slokas- ezers” Slokā, *Sluōcenes*- lauki Snēpelē (izr.: sluōcens- laūk, Viesalgiemā, pie Slocenes pļ) 1963, “Slocenes- pļavas” Tumē Lģia 2020, “Slocenes- purvs” Praviņos Pag. apr. 407, “Slocenes- tilts” Milzkalnē U V 506 (n 1975), “Slocenes- upe” Milzkalnē un *Sluōcenes*- upe Praviņos skat. *Sluōcene* u Tukuma apkārtņē, *Sluōcenes* mā Jaunpiebalgā 1970 (“Slocene” Fs. mat.), pļ Jaunpiebalgā skat. *Sluōcēņ*-pļava, *Sluōcēņ*-kalns Jaunpiebalgā (Bašos z un Dukuļos z) 1970, *Sluōcēņ*-pļava Jaunpiebalgā (// *Sluōcenes*, Pauņjos z) 1971, *Sluōceni*eki js Tērvetē skat. *Sluōtiņas* js s.v. **Sluōta*, *sluōceni*eki pgl Slokā E I 61, “Slohzin” z Lielvārdes muižā (1826. g.) LVVA 199.1.245., *Sluōciņa* novadgrāvis

***Sluoka**

Baldonē skat. *Sluôkas*- upīte novadgrāvis, †u, *Slūociņas*- leja pļ Ogresgalā (pie Lauzuma līča, un *Slūociņu*- leja, pie Ogres u, *Slūociņu*- līcis, pie Ogres u) 1953, “Slociņi” vs tag. Stabulnieku pag Lģia 2020, *Slūociene* pļ Zālītē U V 238, *Sluôcniēki* z Laidzē 1953 (js 1962, “Slocnieki” E II 122 [vs Lģia 2020], “Slohzeneek” 1850. g. r. l. U IV 231, te arī Slūocnīek mu U IV 231 [n 1962]), *Sluôķi* z Kurmālē E II 94 skat. *Sluôkas* mz, *Sluôķenes*- ganības Taurkalnē 1961 (*Sluôķenes* B E II 69, “Sloķenes” B U V 376): *slūoka* I ‘die Waldschnepfē (scolopax rusticula L.)’ ME III 944, hidronīmiem un no tiem darinātiem vv pamatā baltu sakne **slank*- ‘griezt, vīt; līst, rāpties, vīties’, attiecinot uz līkumotu tecējumu, Karulis 1992, II 230, 231. Sal. Liet. *Slānk-pjaunis* u < *slānka* ‘sloka’, arī neskaidras izcelsmes Liet. u *Slankiškis* < *slankius* ‘kalna nogāzes slīdošā puse’ < *slinkti* ‘lēnām slīdēt’ vai ‘sloka’ Lhež 307?

Sluôkalēji un “Slokalteji” z Abavā skat. *Slūok-kalēji* s.v. **Sluoka*.

Sluokas, *Slūokas*-, skat. s.v. **Sluoka*.

****Sluokātnis***: *Slokārtņi* z Kalsnavā skat. *Slūokātņi* z, *Slokārtņū*- grava Kalsnavā 1970 (“ ”, pie Savītes u, Fs. mat.), *Slūokātņi* z Kalsnavā E I 14 (*Slūokātņi*, Jāņukalna cp, 1960, *Slokārtņi* J. Kr. [Veckalsnavā 1959, “ ” Fs. mat.], “Slokātņi” vs Lģia 2020, “Sluokatt” VAR III 1094, “Leis Slokatan” 1811. g., “Leies Slokatan” 1816. g., “Leijes Slokaten” 1826. g., “Leijes Slokatne” 1850. g. [“Leis Slokatne” 1858. g. LVVA 77.14.296.] Veckalsnavas muižā, te arī “Slokaten Kalne” z 1811. g., “Malder oder Kalne Slokatan” 1816. g., “Kalna Slokaten jetz Malder” 1826. g., “Kaln=Slokatne jetz Malder” 1850. g. [1858. g. LVVA 77.14.296., sal. *Māldeņi* E I 14] LVVA 199.1.177.), *Sluokātņi* z Mārcienā E I 21 (*Slūokātņi* 1961, -o- 1959, “Slockan” VAR III 1131), *Sluokātņū*- kalns la Kalsnavā 1970 (sal. *Slūokātņi* z), *Slūokātņū*- mežs Mārcienā 1961 (sal. *Sluokātņi* z): *sluokatnis* I “sluokatnis ir plācenis nuo miežu vai griķu miltiem, vidū pildīts ar smalki sagrieztu gaļu un sīpuoliem” ME III 944 vai *sluôkātnis*, *sluôkārtnis* = *sluokatnis* I ME III 945.

“**Slokenbeka**”, “Slokenbekas-”, skat. s.v. *Sluôkumbeņa*.

“**Slokenberga**- kapi” Milzkalnē Fs. mat. (sal. *Sluôkumbeņa* mu s.v. *Sluôkumbeņa*).

Sluôkras mā Daudzesē 1982.

Slūoksne pļ Baltinavā (izr.: slūks'n'ē, Slabadā c) 1974, *Sluôksnis* pļ Tilžā (Kāpessilā c) 1957, Sloksneita pļ Kapiņos skv. (p 1965): *sluôksne*, *slūoksne*, *sluôksne* ‘ein schmaler Streifen’ ME III 945.

Slūoku-, skat. s.v. **Sluoka*.

Sluôkumbeņa mu Milzkalnē E II 141 (*Slūokumbe(r)ģ(e)* U V 505, v. “Schlockenbeck”, regresīvā asimilācija nb > mb un e > u, Hauzenberga 1932, 131, 124, “Slokanbeķa m[uiža]” Atb. kal. 1891, 33, “Slokenbehkē” [lok.] LA

1824, 50, “Slokenbeka” // v. “Schlockenbeck”, v. “Schlockenbeck” 1702. g., v. “Schlohkenbäk” 1841. g., “Slohkenbeks m.” 1912. g., “Slokumberga” BHO II 555, 556), *Sluokumbergas*-pagasts (// *Milz-kalnes*-) E II 141 (*Sluokumbe(r)ģes*- // *Milz-kaln(e)s*- pagasts U V 504), *Sluokumbe(r)ģ-ežers* Milzkalnē U V 505 (“Slokenbekas-” // “Šlokenbekas- dzirnavezers”, Tukuma r., Smārdes cp, 7,7 ha, Lūn V 24, 47, “Slokenbekas-” // “Šlokenbekas- dzirnavu- ezers” Lģia 2023), “Slohkenbehkes krohgs” kr Praviņos LA 1823, 1, *sluokumberdznieki* pļ Milzkalnē E II 141 (*sluok(um)be(r)ģnīek(i)*) U V 504, “Slokanbekneeki” Atb. kal. 1891, 33): pamatā v. *Schlokenbeck*, kur pirmā daļa no upes nosaukuma *Sluôka* (skat. *Sluôcene* s.v. **Sluoka*), bet otrā – no vlv. *bēke* ‘strauts’, kas tautas etimoloģijas vai analogijas ceļā vietām pārveidots par v. *-berg* ‘kalns’.

Sluokenes, *Sluôkenes*-, *Sluôķi*, skat. s.v. **Sluoka*.

Sluôņi z Ādažos E I 36 (mā 1975, “Schlon” †z Bukultu muižā VAR I 11, “Slone” 1811., 1816., 1826. g., “Slohne” 1834., 1850. g. LVVA 199.1.1., “Slohnis” 1858. g. LVVA 199.1.540., sal. *Slāņi* mā s.v. *Slānis*).

**Sluôta*: “Egļ-slota” pļ Pastendē U IV 214, “Wehjllotte” me Puzē B U IV 273, *Vēja-sluôta* pļ Pampāļos (“i uz Skruņdas pusi piē Grāveriēm”, te arī *Liēlā*- un *Mazā*- *vēja-sluôta* pļ, “mazā i blakus liēlai vēja sluôtai”) 1970 (*Vēja-sluôtas* U IV 118), ce, me Ugālē (“skan vējš”) 1973 (sal. “Vējstlumežs” U IV 288);

Sluôtas- kalns Baltinavā (izr.: slūtas- koīnc, Dukuļovā c) 1974, ka Vecpiebalgā (Lukās z, agrāk tur bēzi bijuši, slotas grieztas) 1949, *Sluôtas-kalns* me Kabilē (Spāres apgaitā, pie Kabiles pagasta robežas) 1969 (*Sluôtas-kalns* U IV 192, “Slotas- kalniņš” Lģia 2020), *Sluôtas*- kalna- pļava Baltinavā (izr.: slūtas- koīna- pļova, Dukuļevā c) 1974 (sal. *Sluôtas*- kalns), *Sluôtes*- muiža Sarkanmuižā E II 152 (= Stūot mu U IV 283?), “Brandavu- Vēja-slotas- priede” Blomē (150 m uz R no Brandavu mājām; stumbra apkārtmērs 1,79 m, augstums 19,0 m, vecums 200 g.; galotnē kā cepure t. s. vēja slotas) Eniņš 2008, 228, 229 (sal. *Braņdavs* z Blomē E I 69);

Sluotas mā Alsungā 1978, *Gala-sluôtas* mā Katlakalnā (agrāk mājas atradušās sādžas galā, Pļavniekkalnā) 1967, *Vēja-sluôtas* pļ Pampāļos skat. *Vēja-sluôta*, *Uz-sluotām* zv Ventā (Ventpilī, Irbes šaurumā; “Tur irbenieki laiž tīklus jūras dibenā un izliek stoderes ar pušķiem galos. Šo pušķu dēļ ventspilnieki saka: “Brauksim uz slotām”, jo irbenieku stoderes izskatās kā garu kātu galā paceltas slotas”, Vel. I 124) Laumane 1996, 272, 305;

Sluôtu- ezers Tilzā skat. *Sluoteniēks* ez, *Sluotu-kalns* c Šķilbēnos (// *Sluotava*, Medņevas cp) 1974 (ap, izr.: slūtu- koīns, 1976, “Slotu-kalns” p 1969, “Slūtu-kolns” // “Slotu-kalns” sc. tag. Medņevas pag Lģia 2020 [Latc 2007, 72], = “Slotu-kalns” c Viļakā LAģš Zeps 465 [kr. “Slutopustoš” TkRI,

**Sluôta*

kr. “Sluta” 1784. g., po. “Słuta pustosz” 1770. g., po. “Słuta” 1765. g. Zeps 465]?, te arī *Sluôtu-* kalns 1976), Slûtu-kolna- kopi Šķilbēnos (Medņevas cp) 1974 (“Slûtu-kolna- kapi” // “Slotu-kalna- kapi” tag. Medņevas pag Lģia 2020, sal. *Sluotu-kalns* c), *Sluôtu-* sala ga Gaigalavā (izr.: slûtu- sola, Lazdaunieku ciemā) 1971;

Sluotava c Šķilbēnos skat. *Sluotu-kalns* c, *Sluoteniēks* ez Tilžā (izr.: slûten'īks, // Vēŗš-ezers // *Sluôtu-* ezers // Vēŗšu- ezers, Krišjāņu cp, pa pusei aizaudzis ezers mežā, daži saka, ka gans noslīcis, citi – ka vēŗsis) 1980, *Sluôtiņas* js Tēŗvetē (// *Sluôceniēki*, ciema padomē reģistrētas kā Slotiņas, bet vietējie iedzīvotāji mājas sauc par Sloceniekiem, kas, iespējams, pēc saimn. uzv.) 1958 (“Slotiņas” vs Lģia 2020), *Sluôtiņi* z Dundagā E II 146 (1977, Ķipkas ciemā 1980, Slûotiņ U IV 251, “Slotiņas” †mā, DR no Ķipkas c, Kurzeme 132, 123, “Slohtinn”, radusies pēc 1834. g. lielajiem ugunsgrēkiem, “Slohtinn”, jauna z, piederīgas pie Ķipkas baznīcas, Kurz. dr. chr. II 189, 206), “Slotiņu- kalni” Ogrē Ogrē 33, *Sluôtiņ-*māja Alojā (Ungurpilī, cēlis bij. kolhoza biteniēks Slotiņš) 1981, *Sluôtiņ-*purs pu Ārlavā (Lubes mežā, uz A no Zvēŗēnu mājām; 5–6 ha) 1980, *Slûotiņ-*sils me Dundagā U IV 258 (*Sluôtiņ-*1980, sal. *Sluôtiņi* z): *sluôta* ‘der Besen’ ME III 946. Sal. arī uzv. *Slotiņš* Mežs et al. 2022, II 185.

Sļadzēva c Pasiēnē (Zaļesjes cp) 1962 (“ ” sc. tag. Zaļesjes pag Latc 2007, 243 [// “Sļadzēva” Lģia 2020], “ ” mu LAģš, kr. “Sļjadeva”, tagad Zilupē, un “Sļjadevo” TkRI Zeps 463, kr. “Slēdiova” un “Slediovo” 1784. g., po. “Sładziowo” 1794. g. [1765. g.], po. “Sledziowo”, dzīvo Romas katoļu baltkrievi, 1883. g., “Słodzie Większe” un “Mniejsze” SG Zeps 463, “Слядзэво” Спис.), Sļadzjusskaja gora ka Pasiēnē (Zaļesjes cp, Gubinas sādžā) 1962. Sal. *šladzīt* = *sladzīt* ‘kauderwelschen (neskaidri runāt, murmināt)’ ME III 912, ME IV 61 un uzv. *Sļadzs*, *Sļadzēvskis*, *Sļedzēvskis*, izplatīts uzv. no Zaļesjes un Pasiēnes pag un Zilupes, Mežs 2017, 251. Sal. arī *Слядзіна* la, me Baltkrievijā MiB 283?

Sveīles- **sļakas-** pļava Grobiņā (Sveīļu †z pļava Zaļajā mežā pie Leišu ceļa) 1960: *šļaka* ‘der Schlag (die Abteilung) des geteilten Waldes (iedalītā meža daļa)’ ME IV 61?

Sļaplūo-, skat. s.v. *Slapļis.

“**Sļapnī**”, Sļapnie, Sļapnūo-, skat. s.v. *Slapnāis-*.

Sļāviēt^e pļ Liepkalnē 1960, sal. arī s.v. *Slava*.

“**Sļepoje**” ez Krāslavā (// “Krugloje” // “Apaļais- ezers”) Lģia 2020 (skat. arī “Skumbuņu- ezers” s.v. *Skūmbini*), ez tag. Silmalas pag (// “Sļemoje- ezers”) Lģia 2020 (“Sļepoje- ezers” // “Sļemoje- ezers” Rēzeknes r., Silmalas cp, 2,5 ha, Lūn V 24): kr. *слепой* ‘akls’.

“Sļepuri”, “Sļepuru-”, skat. s.v. “Slipuri”.

“Sļesarevka”, “Sļesarovka”, skat. s.v. Slesarja-.

Sļešņe, skat. s.v. *Slesne*.

Sļišu- pūrs pu Tilžā 1980. Sal. s.v. *Sliši*.

Sļonsberka me Sventē (*// Pils-kalnes- mežs // Sļosburkskij ļes, Nīcgales pgd tuvumā*) 1960. Pārveidots vietvārds < v. *Schlossberg* ‘Pilskalne’.

“Sļopkine” c Vecumniekos p 1969.

Sļosburkskij-, skat. s.v. Sļonsberka.

Sļozovka c Silajāņos 1975 (Suvorova kolhozā, < *слѣзы* ‘asaras’, 1963, “Sļozauka” bijušā ciema vieta Lģia 2020, “Sļozovka” mu LAģš, kr. “F. Sļezovka” TkRI Zeps 463). Sal. kr. *слѣзы* ‘asaras’?

“Sļukuma- dzirnavezers” †dzirnavezers Ziemeļi (*// “Šļukuma-” // “Ziedu-gravas- dzirnavezers”*) Lģia 2023 (*// “Šļukuma-” // “Ziedu-gravas- dzirnavezers”* Alūksnes r., Ziemeļu cp, 1 ha, Lūn V 25, VI 37). Sal. ciemu un uzv. *Šļukums* Ziemeļi un la. izl. *šļukums* ‘cilvēks, kas sevi nekopj, par sevi nerūpējas’ Mežs et al. 2022, II 219 un *šļukt* ‘gleiten (slīdēt)’ ME IV 74.

Latvijas vietvārdu vārdnīca. *Sgajevski–Sļukuma-*
Salikts: LU Latviešu valodas institūtā